

Furusetveien 17B

LILLESTRØM

notar



Prisantydning Kr. 9 690 000,- Boligtype Enebolig med utleiemulighet BRA-i/BRA Total 227/319 kvm NOTAR.NO
Megler Fawad Naimy Tlf 452 60 247

notar



Furusetveien 17B

Enebolig i et familievennlig område | Store terrasser | Dobbel garasje | Egen inngang U.etg

Adresse	Furusetveien 17B 2000 LILLESTRØM
Prisantydning	Kr 9 690 000,-
Omkostninger	Kr 261 240,-
Totalpris	Kr 9 951 240,-
BRA-i/BRA Total	227/319 m ²
Eierform	Eiet
Boligtype	Enebolig med utleiemulighet
Byggeår	1987
Soverom	4
Etasje	2

Velkommen til Furusetveien 17B, Lillestrøm. Beliggende i et familievennlig område, er dette et ideelt sted for familier. Området tilbyr nærhet til skoler, barnehager og offentlig transport, med Tuen stasjon kun 3 minutter unna. Her kan du nyte trygghet og vennskap i et nabolag med gode solforhold og nærhet til skog og mark. Dette er en stor og innholdsrik bolig med gode uteplasser, beliggende innerst i blindvei med to separate innredet deler i underetasjen.

Kort fortalt:

- * Stor enebolig m/ utleie
- * Dobbel Garasje m/ EL-bil lader
- * Romslig hage
- * To terrasser
- * Tre bad
- * 4 soverom + 2 rom innredet som soverom
- * Leieinntekter fordelt på 2 kontrakter.
- * 2 separate innredet areal i underetasje.
- * Solrik og romslig tomt

Notar Romerike

Strømsveien 45 A
2010 STRØMMEN



Fawad Naimy

Eiendomsmeglerfullmektig
452 60 247 / fawad@notar.no



Innhold

Om boligen	3
Ditt nye nabolag	6
Nøkkelinformasjon	7
Plantegning	25
Vedlegg	28
Budgivning	82

Notar er et eiendomsmeglerfirma eid av eiendomsmeglere. Vi er overbevist om at den beste eiendomsmegleren er spesialisert og uavhengig. Vårt kundeløfte er kvalitet, trygghet og hardt arbeid.

Salgsgaranti:

Vår salgsgaranti betyr at hvis boligen ikke blir solgt til en pris du aksepterer, kan du når som helst trekke deg fra salget helt vederlagsfritt. Vår salgsgaranti er din trygghet.

Live budgivning:

Alle interessenter som har meldt interesse følges opp via telefon og sms. I tillegg har vi vår egen unike live budgivning på vår hjemmeside, her kan alle følge med. **"Godt gjort er bedre enn godt sagt"**

**Salgs-
garanti**

Ingen salg
Ingen regning

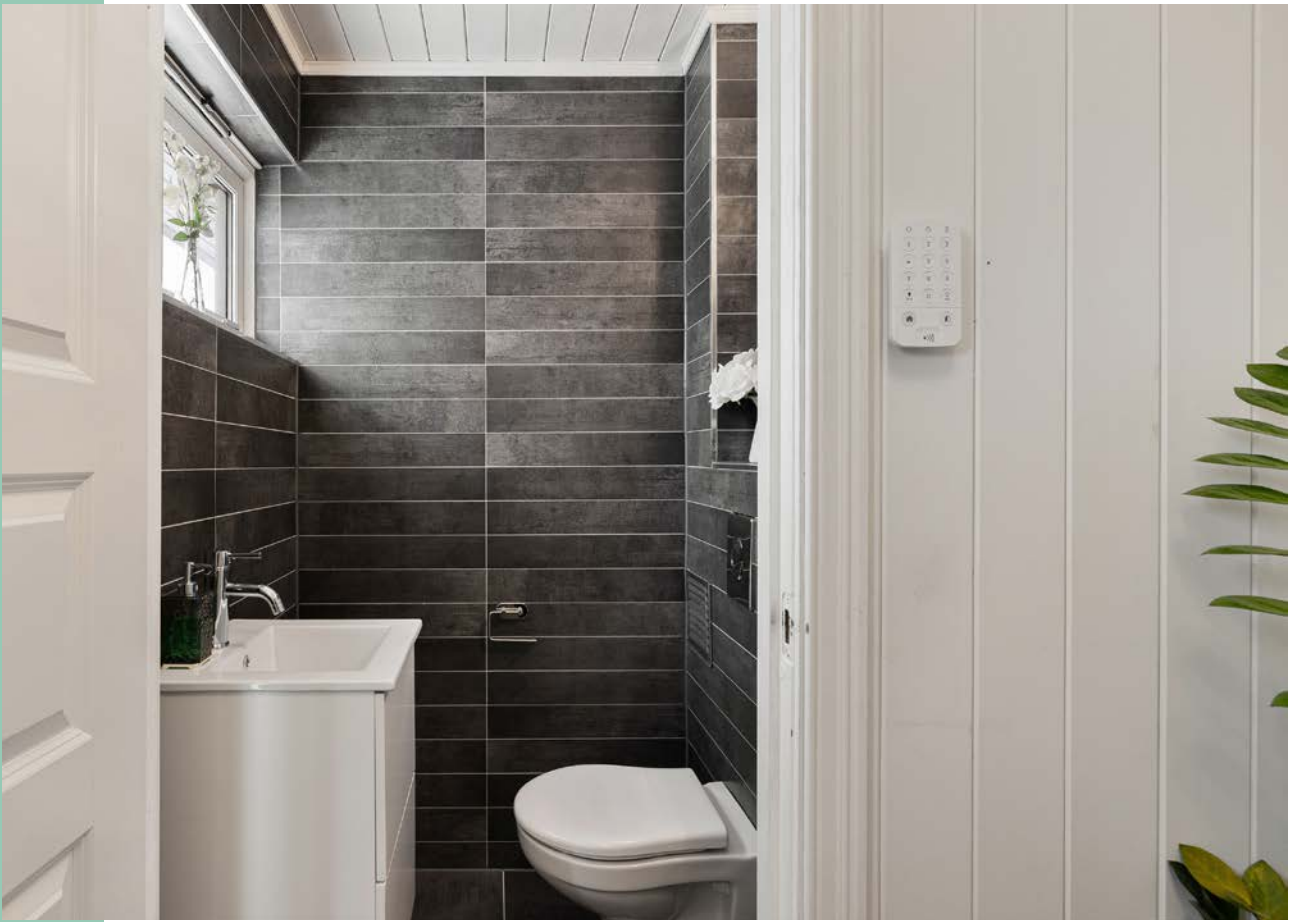

Ditt nye nabolag

BELIGGENHET

Furusetveien 17B ligger i det attraktive nabolaget Åkrene i Lillestrøm, som er spesielt anbefalt for familier med barn, husdyreiere og etablerere. Området er kjent for sin stille og rolige atmosfære, hvor barn kan bevege seg relativt sikkert, og det er et flott område for de med husdyr.

Offentlig transport er lett tilgjengelig med Tuen stasjon kun 3 minutters gange unna, hvor du finner linje R14. Flere busslinjer, inkludert 320, 470, 470E, 480, og 490, er tilgjengelige fra Tuen, som ligger 6 minutters gange fra eiendommen. Oslo S, med totalt 24 ulike linjer, er 27 minutter unna med bil, og Oslo Gardermoen kan nås på 30 minutter.

For familier med barn er det flere skoler i nærheten, inkludert Hovinhøgda skole (1-7 kl.) som ligger 3.5 km unna, og Vigernes skole (1-7 kl.) som er 4 km fra eiendommen. Østersund ungdomsskole (8-10 kl.) ligger 5.4 km unna, mens Lillestrøm videregående skole er 5.2 km fra eiendommen.

Dagligvarehandelen er praktisk med Joker Garderåsen, som har søndagsåpent, kun 4.1 km unna, og Spar Fetsund ligger 7 minutters kjøring fra eiendommen.

For de som er glad i sport, er Åkrene Arena, som tilbyr ballspill og fotball, kun 14 minutters gange unna, og Balnes ballplass ligger 2.8 km fra eiendommen.

ADKOMST

For å komme seg til eiendommen Furusetveien 17B, kan man benytte offentlig transport.

Tuen stasjon ligger 3 minutters gange fra eiendommen, og det er 0,3 km til linje R14.

Alternativt kan man benytte busslinjene 320, 470, 470E, 480, og 490, som har en gangavstand på 0,6 km fra eiendommen og tar omtrent 6 minutter.

Det vil bli skiltet med visningskilt ved fellesvisninger.



Nøkkelinformasjon

EIENDOMMEN

ADRESSE

Furusetveien 17B, 2000 LILLESTRØM

OPPDRAGSNUMMER

23-0004/26

SELGER

Ly Vo Yildiz
Ceylani Yildiz

MATRIKSEL

Gårdsnummer 407, bruksnummer 70, , ideell andel 1/1.
i Lillestrøm kommune.

EIEFORM

Eiet

BOLIGTYPE

Enebolig med utleiemulighet

ENERGIKLASSE

Energifarge Ukjent og bokstav unknown.

TOMT

Eiet tomt på 621 kvm.

BESKRIVELSE AV TOMT

Byggegrunn er ikke kjent.

Det presiseres imidlertid at det ikke er foretatt noen som helst geotekniske undersøkelser og derved er det kun svært begrensede muligheter for nøyaktig kunnskap om byggegrunn og stabilitet som kan gjøres.

TAKST

Tilstandsrapport datert 09.02.2026. utført av Jo Henrik Stigen.

BYGGEÅR

1987

BYGGEMÅTE

Eneboligen er fra 1987 og har en valmet takkonstruksjon tekket med takstein. Ytterveggene er oppført i trebindingsverk og er utvendig kledd med panel. Boligen er fundamentert med såle til ukjent grunn, og grunnmuren består av lettklinker og støpte kjellergulv. Dreneringen antas å være fra byggeåret, med drenerør av plast og utvendig fuktsikring med vorteplast.

Taket er en valmet trekonstruksjon tekket med takstein. Renner, nedløp og beslag er utført i stål og plast.

Etasjeskillerne er bygget i tre, med støpt dekke og trebjelkelag.

Vinduene er malte trevinduer med 2-lags glass fra 1987. Ytterdøren har glassfelt, og terrassedørene har 2-lags

energiglass fra samme år.

Eiendommen har en terrasse med tregulv og en innglasset del, samt en platting. Det er også en utvendig tretrapp.

Det er en garasje på eiendommen, oppført med støpt dekke, trekonstruksjon og saltak i treverk, tekket med takstein. I tillegg er det to boder, hvorav den ene er utført med tredekke, trekonstruksjon og saltak i treverk tekket med takplater, og den andre med tredekke, trekonstruksjon og saltak i treverk tekket med takstein.

TG2 - Avvik som kan kreve tiltak:

- Takteking

Avvik: · Mer enn halvparten av forventet brukstid er passert på taktekingen.

· Mer enn halvparten av forventet brukstid er passert på undertak.

Taket er snødekt, og det har derfor ikke vært mulig å gjennomføre en visuell kontroll av overflater eller konstruksjon. Tilstanden er derfor usikker, og det anbefales ny kontroll når forholdene tillater det.

- Nedløp og beslag

Avvik: · Det mangler snøfangere på hele eller deler av taket, men det var ikke krav om dette på byggemeldingstidspunktet.

· Mer enn halvparten av forventet brukstid er passert på renner/nedløp/beslag.

Mer enn halvparten av forventet brukstid for renner, nedløp og beslag er passert. Dette indikerer aldersrelatert slitasje og økt risiko for funksjonssvikt. Selv om komponentene kan være i brukbar stand, er levetiden vesentlig redusert.

- Veggkonstruksjon

Avvik: · Det er avvik:

Det er registrert ufagmessige avslutninger på utvendige overflater ved utleiedelene. Slike utførelser kan gi redusert bestandighet og økt risiko for fuktskader. Det anbefales fagmessig utbedring for å sikre riktige detaljer og forhindre videre skadeutvikling.

- Takkonstruksjon/Loft

Avvik: · Det er begrenset/dårlig ventilering av takkonstruksjonen.

Svertesoppen kan sees som svarte prikker og dette er observert på undertaket. Dette er ikke uvanlig ved denne type loft, da varm luft fra oppholdsrom, trekker gjennom himling og kondenserer mot kald overflate. Svertesopp oppstår som følge av fukt og utilstrekkelig ventilasjon, og indikerer at forholdene ligger til rette for biologisk vekst. Selv om svertesopp i seg selv ikke bryter ned treverket, kan det svekke overflatebehandling, forringe innneklimaet og være en forløper til mer alvorlige fuktskader som råte.

Det er observert istappdannelse ved pipa. Dette kan skyldes kondens eller mulig lekkasje i overgangsdetaljer.

Forholdet bør undersøkes nærmere for å avdekke eventuelle skader og sikre mot fuktinntrenging

- Vinduer

Avvik: · Karmene i vinduer er slitte og det er sprekker i treverket.

· Det er avvik:

Slitasje som følge av alder og manglende vedlikehold. Sprekkdannelse i treverket oppstår typisk ved uttørring, fuktpåvirkning og temperaturvariasjoner over tid. Det er observert svertesopp på enkelte vinduer, samt ett knust/sprekt vindu på innglasset terrassedel.

TG 2 er valgt på grunn av at elementer/materialer har en viss levetid og at halvparten av forventet brukstid er gått. Høy alder på glassene med potensiell risiko for punktering og redusert isoleringsevne.

Normal tid før kontroll og justering av vinduer, hengslede er 2 - 8 år.

Normal tid før utskifting av trevindu er 20 - 60 år.

- Dører

Avvik: · Karmene i dører er værslitte utvendig og det er sprekker i treverket.

TG 2 er valgt på grunn av at elementer/materialer har en viss levetid og at halvparten av forventet brukstid er gått. Generelt vil eldre vinduer miste isolasjonsevne og det kan oppleves trekk.
Normal tid før utskifting av tredører og aluminiumsdører er 20 - 40 år.
Normal tid før kontroll og justering av tredører er 2 - 8 år.

- Balkonger, terrasser og rom under balkonger

Avvik: · Det er avvik:

Det er observert behov for stedvis vedlikehold av rekkverkets overflatebehandling.

- Innvendig - Overflater

Avvik: · Det er avvik:

Det er observert enkelte skjøter i laminat gulv i utleidel 2 samt at det er observert noe ufagmessige avslutninger øvrig i boligen.

- Innvendig - Etasjeskille/gulv mot grunn

Avvik: · Det er målt høydeforskjell på mellom 15-30 mm gjennom hele rommet. Tilstandsgrad 2 gis med bakgrunn i standardens krav til godkjente måleavvik.

· Målt høydeforskjell på mellom 10 - 20 mm innenfor en lengde på 2 meter. Tilstandsgrad 2 gis med bakgrunn i standardens krav til godkjente måleavvik.

Det er registrert noen skjevheter.

Det er flere rom som er nivilert, ikke alle rom med avvik blir nevnt

Ved enkel nivellering av :

Stue er det registreres et høydeavvik på ca. 2cm igjennom rommet.

Kjøkken er det registreres et høydeavvik på ca. 1cm på under 2 meter og 1,5cm igjennom rommet.

Målinger er utført på tilfeldige steder. Større skjevheter kan ikke utelukkes.

Med bakgrunn i at bygningen har "satt" seg etter oppføringen, må enkelte mindre skjevheter dog påregnes.

- Innvendig - Pipe og ildsted

Avvik: · Ildfast plate mangler på gulvet under sotluke/feieluke på pipe.

· Mer enn halvparten av forventet brukstid er passert på pipe.

- Innvendig - Rom Under Terreng

Avvik: · Det er avvik:

Innvendig utforede vegger i rom under terreng regnes som en risikokonstruksjon i henhold til NS 3600 og forskrift til avhendingslova. Dette skyldes at konstruksjonen kan skjule fuktproblemer i bakveggen, og at det ofte er vanskelig å kontrollere tilstanden bak utforingen uten destruktive inngrep.

Selv om det ikke ble registrert forhøyede fuktverdier på befaringsdagen, kan dette variere med årstid og værforhold.

- Innvendig - Innvendige dører

Avvik: · Det er avvik:

Dørblader og karmen har synlige bruksmerker som kan påvirke estetikk og funksjon.

- Våtrom - 1. Etasje > Bad - Overflater vegger og himling

Avvik: · Det er vindu/dør med ikke fuktbestandige materialer i våtsonen (ved vask, dusj, badekar, osv.), løsningen eller byggematerialet er uegnet.

Dør og vindu er plassert nærmere enn 1 meter fra våtsone, noe som gir økt risiko for fuktskader på dør/ karm. Det anbefales tiltak for å beskytte døren og vinduet og redusere fuktbelastningen. Det er observert skader på dørlister samt svertesopp på vinduet.

Det er observert aldersrelaterte forhold i fuger.

Fuger i våtrom har begrenset levetid og blir utsatt for konstant fukt, temperaturendringer og mekanisk slitasje.

Aldersrelaterte forhold som sprekker, misfarging eller begynnende oppløsning er typiske tegn på nedbrytning over tid.

- Våtrom - 1. Etasje > Bad - Overflater Gulv

Avvik: · Det er avvik:

· Svertesopp er registrert

Svertesopp oppstår vanligvis i fuktige miljøer med begrenset ventilasjon. Det er ofte et tegn på høy luftfuktighet, kondens eller manglende rengjøring over tid.

Det er observert kalkfelling. Dette skyldes en kjemisk reaksjon, som gir hvite kalkflekker på grå eller sorte fuger.

Slik misfarging oppstår som regel på badrom med en sementbasert fugemasse, hvor vannet renner sakte gjennom fugene.

- Våtrom - 1. Etasje > Bad - Sanitærutstyr og innredning

Avvik: · Det er ikke påvist tilfredsstillende løsning for å synliggjøre lekkasje fra innebygget sisterne.

Blandebatteri i dusjen mangler fronter/deksel.

- Våtrom - Underetasje del 2 > Bad - Overflater vegger og himling

Avvik: · Det er vindu/dør med ikke fuktbestandige materialer i våtsonen (ved vask, dusj, badekar, osv.), løsningen eller byggematerialet er uegnet.

Vindu er plassert nærmere enn 1 meter fra våtzone, noe som gir økt risiko for fuktskader på karm. Det anbefales tiltak for å beskytte karm/lister og redusere fuktbelastningen

- Våtrom - Underetasje del 2 > Bad - Overflater Gulv

Avvik: · Det er påvist at noen fliser har bom (hulrom under).

· Det er avvik:

Avslutning rundt slukrist er ufagmessig utført.

- Våtrom - Underetasje del 2 > Bad - Sluk, membran og tettesjikt

Avvik: · Det kan ikke konstateres synlig bruk av membran/tettesjikt på våtrommet.

Det er registrert at jordingskabel i sluket ikke er montert, men ligger løs. Dette vurderes som et avvik i utførelsen.

Manglende tilkobling kan redusere sikkerheten i våtrommet. Det anbefales at autorisert elektroinstallatør kobler jordingskabelen korrekt og verifiserer tilleggsutjevningforbindelsen

- Våtrom - Underetasje del 2 > Bad - Sanitærutstyr og innredning

Avvik: · Det er ikke påvist tilfredsstillende løsning for å synliggjøre lekkasje fra innebygget sisterne.

- Kjøkken - 1. Etasje > Kjøkken - Overflater og innredning

Avvik: · Det er ikke påvist tegn på at det er montert lekkasjedeteksjon ved oppvaskmaskin/oppvaskkum, dette er et krav på kjøkkenet ut ifra alder.

Det er ikke montert sokkel list.

- Kjøkken - Underetasje del 1 > Kjøkken - Overflater og innredning

Avvik: · Det er avvik:

Eldre kjøkkeninnredninger med noe bruksslitasje. Ingen unormale fuktverdier ble påvist i utsatte soner på befaringsdagen.

- Kjøkken - Underetasje del 1 > Kjøkken - Avtrekk

Avvik: · Det er avvik:

Ventilator av eldre dato med bruksslitasje

- Kjøkken - Underetasje del 2 > Kjøkken - Overflater og innredning

Avvik: · Det er ikke montert komfyrvakt i kjøkkenet som er krav på dette kjøkkenet ut ifra alder.

· Det er ikke påvist tegn på at det er montert lekkasjedeteksjon ved oppvaskmaskin/oppvaskkum, dette er et krav på kjøkkenet ut ifra alder.

Boliger som er bygget etter 2010 skal ha lekkasjestopper i rom som kjøkken, egne toalettrom og bod med

varmtvannsbereider. Kravet gjelder for rom som har vanninstallasjoner, men mangler sluk eller vanntett gulv. -

Kravet gjelder også ved rehabilitering av eldre boliger.

Det er krav til fastmontert komfyrvakt i alle nye boliger fra 2010 i henhold til NEK 400. Denne skal monteres av elektroinstallatør. Ved oppussing gjelder kravet om fastmontert komfyrvakt dersom det legges opp ny kurs til platetopp/komfyr.

- Kjøkken - Underetasje del 2 > Kjøkken - Avtrekk

Avvik: · Det er avvik:

Kjøkkenviften har redusert avtrekk på befaringsdag, noe som gir dårligere ventilasjon og økt risiko for fukt og luktproblemer.

- Spesialrom - 1. Etasje > Toalettrom - Overflater og konstruksjon

Avvik: · Det er ikke påvist tilfredsstillende løsning for å synliggjøre lekkasje fra innebygget systerne.

· Toalettrom har kun naturlig avtrekk fra rommet, NS 3600 krever mekanisk avtrekk for å kunne gi TG 0/1.

- Tekniske installasjoner - Vannledninger

Avvik: · Mer enn halvparten av forventet brukstid er passert på innvendige vannledninger.

· Det mangler tettemuffer i enden av varerør på rør-i-rør-system.

Manglende merking av rørkursene i fordelerskapet for rør-i-rør-systemet. Dette er et avvik fra kravene om oversikt og merking, men anlegget kan ellers være funksjonelt.

- Tekniske installasjoner - Varmtvannstank

Avvik: · Det er ikke påvist tilfredsstillende el-tilkobling av varmtvannstank iht. gjeldende forskrift.

- Tomteforhold - Fuktsikring og drenering

Avvik: · Mer enn halvparten av forventet levetid på drenering er overskredet.

Det er registrert noe fukt i gulv/ vegger. Kjeller av denne årgang vil normalt være belastet med kapillært oppsug fra grunnen.

Det gjøres oppmerksom på at etablering av ny drenering ikke automatisk vil gjøre at eventuell fukt forsvinner.

Det ble foretatt enkle målinger med Protimeter MMS-2.

Fuktsøkeren søker ca. 2-3 cm ned i underlaget. Et utslag på en fuktsøker er derfor bare veiledende, og det anbefales alltid å måle RF.

- Tomteforhold - Grunnmur og fundamenter

Avvik: · Det er avvik:

Det er registrert værsiltasje på grunnmuren. Overflaten fremstår med slitasje og behov for vedlikehold.

- Tomteforhold - Utvendige vann- og avløpsledninger

Avvik: · Mer enn halvparten av forventet brukstid er passert på utvendige avløpsledninger.

· Mer enn halvparten av forventet brukstid er passert på utvendige vannledninger.

TG3 - Store eller alvorlige avvik:

- Våtrom - Undertasje del 1 > Bad - Generell

Avvik: · Våtrommet må oppgraderes for å tåle normal bruk etter dagens krav.

En må forvente generell oppgradering av våtrommets tettesjikt/membran for at våtrommet skal tåle en normal bruk etter dagens krav.

En samlet TG 3 for rommet er satt med bakgrunn i alder. Det er ikke behov for å gjennomføre en detaljert tilstandsanalyse, etter standardens krav.

Vær oppmerksom på at eldre våtrom er å betrakte som en risikokonstruksjon.

Byggeforskrifter fra før 1997 er lagt til grunn for vurderingen av badet. Det bemerkes at våtrom bygget ihht.

forskrifter fra før 1997 automatisk blir vurdert med TG3, uavhengig om rommet fortsatt kan fungere greit.

Membraner fra før 1997 mangler ofte dokumentasjon på vanntetthet, er utført med materialer og metoder som ikke tilfredsstillt dagens forskriftskrav, og har derfor økt risiko for lekkasjer og følgeskader i

byggningskonstruksjonen. Disse membranene har en høy alder og har passert forventet levetid.

Etter 1997 er membraner utført i henhold til strengere krav til materialvalg, utførelse og dokumentasjon, noe som

gir betydelig bedre sikkerhet mot vanninntrengning.

TG IU - Konstruksjoner som ikke er undersøkt:

- Utvendige trapper

Avvik: · Utvendige trapper er snødekt og derfor ikke nærmere vurdert.

Trapp er ikke vurdert grunnet snødekke. Tilstanden er derfor usikker, og det anbefales ny kontroll når forholdene tillater det

- Våtrom - Undertasje del 1 > Bad - Tilliggende konstruksjoner våtrom

Avvik: · Det er pga bygningsmessige hindringer ikke fysisk mulig å foreta hulltaking i vegg bak våtsone.

- Tomteforhold - Terrengeforhold

Avvik: · Tomten er snødekt og derfor ikke nærmere vurdert.

Tomten er ikke vurdert grunnet snødekke. Tilstanden er derfor usikker, og det anbefales ny kontroll når forholdene tillater det

SAMMENDRAG SELGERS EGENERKLÆRING

Boligen ble kjøpt i 2015.

Selger har bodd i boligen de siste 12 månedene.

2. Kjenner du til om det er utført arbeid på bad/våtrom?

Ja, kun av faglært

Firmanavn: AR Byggentreprenør AS

Beskrivelse: Pusset opp badet

2.1. Ble tettesjikt/membran/sluk oppgradert/fornyet?

Ja

Beskrivelse: Alt er fornyet

13. Har du ladeanlegg/ladeboks for elbil i dag?

Ja

Beskrivelse: Ladeboks i garasjen

17. Selges eiendommen med utleiedel, leilighet, hybel eller tilsvarende?

Ja

Beskrivelse: 2 utleieboliger

17.1. Er ovenfornevnte godkjent hos bygningsmyndighetene?

Ja

Beskrivelse: Den store 3 roms hybelen

18. Kjenner du til om det er innredet/bruksendret/bygget ut i kjeller eller loft eller andre deler av boligen?

Ja

Beskrivelse: Gammel garasje gjort om til hybel

MODERNISERING OG PÅKOSTNINGER

Arbeid utført i boligen:

2022:

· Garasje utført med støpt dekke, trekonstruksjon, saltak konstruksjon i treverk tekket med takstein, garasjeport, lys og strøm.

2021:

· Det er installert varmpumpe.

2019:

- Bad med fliser på gulv og vegger. Innredningen består av et underskap/sideskap, servant, speil, stikk og en dusjsone med dusjing direkte på gulv og vegg samt ett badekar. Det er nivilert fra terskel til sluk og det ble målt 5,5cm fall. Opplegg for vaskemaskin og det er tilkoblet et vannklosett. Elstyrt vifte.
- Bad med fliser på gulv og vegger. Innredningen består av et underskap, servant, speil, stikk og en dusjsone med dusjing direkte på gulv og vegg. Det er nivilert fra terskel til sluk og det ble målt 2,5cm fall. Opplegg for vaskemaskin/tørketrommel og det er tilkoblet et vannklosett. Elstyrt vifte.
- Kjøkkeninnredning med laminert benkeplate med nedfelt oppvaskkum med 1-greps blandebatteri. Fliser mellom over og underskap. Det er montert en integrert oppvaskmaskin, integrert komfyr og nedfelt platetopp og det er tilkoblet en ventilator over kokeplass. Integrert kombiskap og mikrobølgeovn.
- Kjøkkeninnredning med laminert benkeplate med nedfelt oppvaskkum med 1-greps blandebatteri. Skyллеplate mellom over og underskap. Det er opplegg for oppvaskmaskin, integrert komfyr og nedfelt platetopp og det er tilkoblet en ventilator over kokeplass.
- Toalettrom. Gulv: Fliser. Vegger: Fliser. Himling: Malt panel. Innredning: Vannklosett, underskap med servant, speil og lys. Lufting: Naturlig ventilasjon.
- Synlig vannrør av materialtype kobberør(byggeår) og rør- i- rør system(2019).
- Synlig avløpsrør av plast, øvrige avløpsrør ligger skjult.

REGULERINGS- OG AREALPLANER

Regulert til: Boligbebyggelse - konsentrert småhusbebyggelse

Eiendommen følger Kommuneplanens arealdel 2023–2035, med ikrafttredelse 14.06.2023. Hele eiendommen på 620,9 kvm er i kommuneplanen avsatt til Boligbebyggelse, nåværende, og er en del av ytre sone.

Det er for tiden ingen reguleringsaker under behandling som berører denne eiendommen.

Eiendommen berøres av hensynssone H320_1 for fare for flom, fastsatt i kommuneplanens arealdel § 8-1.9.

Eiendommen ligger også i sone 3 for differensierte støykrav, i henhold til § 1-14.1.4 i samme plan.

Berørte datasett:

Eiendom: Matrikkelen - Adresse, Eiendom: Matrikkelen - Bygningspunkt, Forurensning: Strategisk støykartlegging Lillestrøm kommune - Lokale data, Geologi: Løsmasser, Geologi: Marin grense, Geologi: Mulighet for marin leire, Geologi: Nasjonal database for grunnundersøkelser (NADAG), Geologi: Radon aktsomhet, Kulturminner: Kulturminner - Kulturmiljøer, Landbruk: Arealressurskart - AR50 - Arealtyper, Landbruk: FKB-AR5, Landskap: Naturtyper i Norge - Landskap, Natur: Arter av nasjonal forvaltningsinteresse, Natur: Naturtyper - Elvedelta, Natur: Verneplan for vassdrag, Plan: Differensierte støykrav i Kommuneplanen 2023–2035, Lillestrøm kommune - Lokale data, Plan: Krav til parkeringsdekning i Lillestrøm kommune - lokale data, Plan: Temadata til Kommuneplanen 2023–2035, Indre- og Ytre soner, Lillestrøm kommune - Lokale data, Samfunnssikkerhet: Flom aktsomhetsområder, Samfunnssikkerhet: Flomsoner

OPPVARMING

Elektrisk oppvarming. Boligen er oppvarmet med panelovner, gulvvarme på badene, kjøkken, peisovn i 1. etasje samt entre, gulvvarme i hele ene utleiedel, vedfyring og varmepumpe.

PARKERINGSFORHOLD

Boligen på Furusetveien 17 B, Lillestrøm, har en garasje som er utført med støpt dekke, trekonstruksjon og saltak tekket med takstein. Garasjen har lys og strøm, og den er ikke tilstandsvurdert i henhold til Forskrift til avhendingslova og NS3600, men det er gitt en enkel beskrivelse. Det foreligger ikke tegninger og det er ikke fremvist originale byggetekniske tegninger.

Det er en integrert garasje på baksiden av huset, flere biloppstillingsplasser både foran og bak huset. parkeringsplasser på tomten.

Nok parkeringsplasser til leietakere og en stor familie i hoveddel.

VEI/VANN/KLOAKK

Tilknytning vann: Offentlig vannledning med private stikkledninger.

Tilknytning avløp: Offentlig avløp, men ikke via private stikkledninger.

BARNEHAGE/SKOLE/FRITID

Barnehager

Tienbråten ressursbarnehage - 4 min kjøring

Nerdrumshagen barnehage - 5 min kjøring

Lillehagen Fus barnehage - 6 min kjøring

Skoler

Hovinhøgda skole (1-7 kl.) - 5 min kjøring

Vigernes skole (1-7 kl.) - 6 min kjøring

Garderåsen skole (1-7 kl.) - 8 min kjøring

Østersund ungdomsskole (8-10 kl.) - 7 min kjøring

Sophie Radich skole (8-10 kl.) - 10 min kjøring

Lillestrøm videregående skole (videregående skole) - 9 min kjøring

Sport og trening

Åkrene Arena - 14 min gange

Ballspill, fotball

1.4 km

Balnes ballplass - 4 min kjøring

Futsal

2.8 km

Spent Fetsund - 7 min kjøring

EVO Lillestrøm - 7 min kjøring

Se vedlagt nabolagsprofil for mer informasjon.

OFFENTLIG KOMMUNIKASJON

Tuen stasjon ligger 3 minutters gange fra eiendommen, og det er 0,3 km til linje R14.

Alternativt kan man benytte busslinjene 320, 470, 470E, 480, og 490, som har en gangavstand på 0,6 km fra eiendommen og tar omtrent 6 minutter.

ADGANG TIL UMLEIE

Utleie av hybel, som en del av hovedboligen, forutsetter at rommet er godkjent av kommunen til varig opphold. De som kan ha interesse av å leie ut, oppfordres til å undersøke hvilke formelle og bygningsmessige krav som må oppfylles for å få godkjenning, dersom ikke rommet fremgår av bygningstegninger som rom for varig opphold. Slike opplysninger kan normalt skaffes ved henvendelse til kommunen.

FERDIGATTEST/MIDLERTIDIG BRUKSTILLATELSE

Det foreligger midlertidig brukstillatelse på eneboligen, datert 26.01.1988.

På eiendommen foreligger det også:

Melding om oppføring av garasje, datert 09.07.1998, hvor Fet kommune ikke har noen merknader til at arbeidet utføres.

Ferdigattest utstedes ikke lenger for tiltak det er søkt om før 01.01.1998, jfr. Plan- og bygningslovens § 21-10, femte ledd. I disse tilfellene henlegges/avviser kommunen henvendelser om saker som ikke er avsluttet. Dette innebærer imidlertid ikke at ulovlig bygde tiltak blir lovlige. Kommunen vil fremdeles kunne forfølge og kreve ulovlig oppførte

tiltak omsøkt etter dagens regelverk. Kjøper overtar ansvar, risiko og eventuelle konsekvenser knyttet til dette.

Underetasje del 1:

Det foreligger tegninger fra Lillestrøm kommune som viser to forskjellige rominndelinger av den andre delen av underetasjen. Tegningene er ikke stemplet av kommunen, men er påført følgende notat «Ny tegning av rominndeling underetasje gnr.7 bnr.15 for xxxx xxxxxxxx» Notatet er stemplet med «mottatt dato 14/8-87». Dokumentet inneholder 2 alternative tegninger, uten å beskrive hvilken som er godkjent. Tegningene er påført følgende rombetegnelser:

- Tegning 1: Garasje, Redskapsbod, Gang, Bod, VF, Bod, Stue, bad/vask, evt kjøkken og Sov.

- Tegning 2: Gang, bod, VF, bod, Bad/vask/matbod/bod oh trimrom.

Begge tegningene avviker fra nåværende bruk og rominndeling. Det er blant annet ingen trapp mellom etasjene, samt del som står oppført som garasje er innredet som egen del.

Alle mottatte tegninger fra kommune er vedlagt i salgsoppgavevedlegg.

Lillestrøm kommune er kontaktet 03.03.2026 pr tlf, med spørsmål om hva som er godkjent av etasjen. Kommunen kunne ikke finne oversikt i byggesaksmappe og henviste til å undersøke i arkiv eller sende henvendelse pr. epost.

Kjøper overtar ansvar og risiko knyttet til videre bruk, herunder eventuelle krav om søknad, bruksendring, nødvendige tilpasninger i henhold til gjeldende regelverk.

Underetasje del 2:

Denne delen av huset er ikke bruksendret og derfor ikke en godkjent for varig opphold. Denne delen var opprinnelig godkjent som garasje/bod og er ikke omsøkt eller godkjent som selvstendig boenhet. Kjøper overtar ansvar og risiko knyttet til videre bruk, herunder eventuelle krav om søknad, bruksendring og nødvendige tilpasninger i henhold til gjeldende regelverk.

FERDIGATTEST/BRUKSTILLATELSE DATERT

27.01.1988.

RADONMÅLING

Radon er en usynlig og luktfri gass som ligger nede i grunnen. Det varierer geografisk hvor stor forekomst det er av radon. Det er ikke et krav til måling av radon i bolig, men på generelt grunnlag er dette anbefalt. Ved utleie er det et krav til måling av radon. Det ble krav om radonsperre eller andre forebyggende tiltak mot radon på nybygg 1. juli 2010.

Eier er ansvarlig ved evt utleie har forsvarlige radonverdier. I normaltilfeller er det kun nødvendig å måle radon i leiligheter med bakkekontakt, samt etasjen over. Leietaker kan kreve radonmåling hvis dette ikke foreligger.

INNHold

1. Etasje:

BRA-i 115 kvm: Bad, kjøkken, toalettrom, entré, gang, bod, stue og 3 soverom

BRA-b 22 kvm: Innglasset terrassedel

TBA 53 kvm: Terrasse og balkongareal

Undertasje del 1:

BRA-i 59 kvm: Bad, kjøkken, entré, stue og 2 soverom

Underetasje del 2:

BRA-i 53 kvm: Kjøkken, bad, entré, stue og soverom

BRA-e 22 kvm: Garasje og bod

Bod:
BRA-e 12 kvm: Bod

Bod:
BRA-e 4 kvm: Bod

Garasje:
BRA-e 32 kvm: Garasje

STANDARD

Entré

Boligen har et hyggelig inngangsparti med trapp. Taket går noe over inngangsparti. Her er det inngang til en tiltalende entré av god størrelse med flislagt gulv, vegger med panel og gulvvarme for et lunt innemiljø, Yalemann kodelås på døren. Eget toalettrom i tilknytning til entré/hall. Etter vindfanget har man mer plass til oppbevaring og egen lukket bod.

Kjøkken

Kjøkkenet er av god størrelse med store vinduer som gir masse naturlig lys. Kjøkkenet er separat rom som passer perfekt til matlagning, men like utenfor finner du spisestuen og stuen. Det er etablert en barløsning mot vinduene hvor man kan spise frokost og nyte kaffen, eller hvor barna kan gjøre lekser mens dere lager middagen. Kjøkkenet er holdt i en moderne stil som kler boligen godt med hvite, fronter, hvit marmorert laminat benkeplate, overskap og oppvaskum av stål. Fliser over benken gjør det lett å holde rent. Videre har kjøkkenet integrerte hvitevarer i form av platetopp, stekeovn, kompanktovn, kjøll/ frys og oppvaskmaskin.

Stue

Stuen er et meget pent rom med moderne farger på gulv og vegger, harmonisk fargetone. Store vindusflater og balkongdør gir meget behagelige lysforhold. Fra stuen er det også utgang til en godt skjermet, usjenert uteplass med takoverbygg. Stuen er stor nok for møblering som passer større familier, og med både luft-til-luft varmepumpe og flott peisovn byr stuen på et lunt innemiljø uansett årstid.

Soverom/Oppbevaring Hoveddel

Boligens hoveddel har tre soverom med god plass til dobbeltseng og skap, hvorav ett ligger med direkte tilknytning til badet med egen dør. Her er det gode garderobeløsninger i alle rom. Videre er det et soverom med adkomst fra gangen, samt et romslig, lyst soverom som har adkomst fra stuen. Lagringsplass er i en bod tilknyttet gangen.

Bad 1. etasje:

Flislagt bad med underskap/sideskap, servant, speil og stikkontakt. Badet er utstyrt med badekar og en dusjsone med dusjing direkte på gulv og vegg. Det er tilkoblet vannklosett og det er opplegg for vaskemaskin. Rommet har elstyrt vifte.

Stue/Soverom underetasje del 1:

Hyggelig stue med laminatgulv og malt panel på vegger. To soverom. Moderne farger og god plass til oppbevaring.

Kjøkken underetasje del 1:

Kjøkkeninnredning med laminert benkeplate, nedfelt oppvaskum og 1-greps blandebatteri. Det er skylleplate mellom over- og underskap. Kjøkkenet har opplegg for oppvaskmaskin, integrert komfyr, nedfelt platetopp og en ventilator over kokeplassen. Vedr. hvitevarer se pkt. «løsøre og tilbehør» i salgsoppgaven.

Bad underetasje del 1:

Bad med malte fliser på gulv og vegger. Innredningen består av et underskap, servant, speil og stikkontakt. Det er en dusjsone med dusjing direkte på gulv og vegg, opplegg for vaskemaskin og tilkoblet vannklosett. Ventilasjon

via elstyrt vifte.

Underetasje del 2:

Denne delen av huset er ikke bruksendret og derfor ikke godkjent for varig opphold. Denne delen var opprinnelig godkjent som garasje/bod og er ikke omsøkt eller godkjent som selvstendig boenhet. Se punkt om ferdigattest.

Denne delen inneholder likevel 1 soverom, stue, entrè, bad og et kjøkken. Utførelse med malte panelvegger, laminatgulv. Fullt praktisk kjøkken med integrerte hvitevarer. Badet er av nyere standard og består av flislagte gulv og vegger. Innredningen består av et underskap, servant, speil, stikk og en dusjsone med dusjing direkte på gulv og vegg.

Innvendige overflater:

Gulv: Laminatgulv, gulvbelegg og fliser.

Vegger: Malte panelplater, malt panel og malte glatte flater.

Himling: Malte glatte flater, takessplater og malt panel.

Tekniske installasjoner:

- Vannledninger: Synlige vannrør av kobberør fra byggeår og rør-i-rør system fra 2019. Øvrig anlegg ligger skjult.
- Ventilasjon: Naturlig ventilasjon med luftespalte i vindu og luke i yttervegger.
- Varmtvannstank: To beredere på ca. 200 liter og 120 liter med ukjent årstall, plassert i en lukket konstruksjon med inspeksjonsluke. Den ene er montert med stikkontakt.
- Oppvarming: Elektrisk oppvarming med enkelte panelovner, gulvvarme på badene, kjøkken i 1. etasje og entrè. Det er også gulvvarme i den ene utleiedelen, samt fyring med ved og varmpumpe.

HVITEVARER

Integrerte hvitevarer medfølger.

INNBO OG LØSØRE

I henhold til avhl. § 3-4 skal eiendommen, når annet ikke er avtalt, overdras med innredninger og utstyr som etter lov, forskrift eller annet offentlig vedtak skal følge med. Det samme gjelder varig innredning og utstyr som enten er fastmontert eller er særskilt tilpasset bygningen, jf. avhl. § 3-5. Loven inneholder ingen detaljert oversikt over hva som omfattes av «innredning og utstyr», og over hva som skal regnes som «fastmontert eller særskilt tilpasset».

Partene kan fritt avtale hva som skal følge med eiendommen ved salg. Bransjens liste over løsøre og tilbehør som skal følge med eiendommen, er en del av avtalen mellom kjøper og selger dersom ikke annet er opplyst i salgsoppgaven, kjøper har tatt forbehold i bud eller avtale på annen måte er inngått. Der intet annet er avtalt, vil løsøre og tilbehør medfølge slik dette fremkommer av avhl. § 3-4 og § 3-5 og tilbehørslisten som fremkommer lenger bak i salgsoppgaven.

Produkter og installasjoner som medfølger overdras uten noen form for garantier, utover eventuell gjenværende leverandørgaranti.

Dersom det er noe i den vedlagte liste som ikke finnes på eiendommen, vil det heller ikke medfølge.

Bransjens liste over løsøre og tilbehør er utarbeidet av Norges Eiendomsmeglerforbund, Eiendom Norge og Advokatforeningens Eiendomsmeglingsgruppe, og er gjeldende fra 1. januar 2020.

AREALER

BRA - i: 227 m²

BRA - e: 70 m²

BRA - b: 22 m²

BRA totalt: 319 m²

TBA: 53 m²

ENEBOLIG

Bruksareal fordelt på etasje

Underetasje

BRA-i: 53 m² Kjøkken, bad, entré, stue og soverom

BRA-e: 22 m² Garasje og bod

1. etasje

BRA-i: 115 59 m² Bad, kjøkken, toalettrom, entré, gang, bod, stue og 3 soverom Bad, kjøkken, entré, stue og 2 soverom

BRA-b: 22 m² Innglasset terrassedel

TBA fordelt på etasje

1. etasje

53 m² Terrasse- og balkongareal

BOD

Bruksareal fordelt på etasje

1. etasje

BRA-e: 12 m² Bod

BOD 2

Bruksareal fordelt på etasje

1. etasje

BRA-e: 4 m² Bod

GARASJE

Bruksareal fordelt på etasje

1. etasje

BRA-e: 32 m² Garasje

BYGNINGSSAKKYNDIG KOMMENTAR TIL AREALOPPMÅLING

Enebolig

Arealene er oppmålt på stedet på best mulig måte med laser.

På grunn av møbler/ innredning kan det forekomme avvik på deler av oppmålingen da noen mål er tatt høyere opp på veggen enn anbefalt.

Vegger kan være skjeve og kan gi andre mål enn ved måling langs gulvet.

Alle rombenevnelser er oppgitt etter rommenes faktiske bruk uten hensyn til byggeforskriftenes krav til "rom for varig opphold".

Det gjøres oppmerksom på at arealopplysninger i denne rapporten er basert på en fysisk oppmåling, og kan avvike fra arealopplysninger basert på byggemeldte tegninger.

Dersom det ikke er fremlagt byggemeldte tegninger for boligen, vil den bygningssakkyndige i de fleste tilfeller ikke kunne måle opp skjulte sjakter o.l.

Sjakter som betjener flere bruksenheter eller andre formål, for eksempel avfallssjakter.

Takhøyde i underetasje er målt til 2.20m.

Takhøyden er kontrollert ved enkelte målepunkter i kjelleren.

Det er varierende takhøyde i kjelleren.

Høyden er målt ved stikkprøver på utvalgte punkter, og resultatene kan variere noe fra sted til sted.

De oppgitte målene gjelder kun for områdene der det faktisk er foretatt målinger Arealet i denne boligen er vanskelig eller umulig å måle opp helt nøyaktig på grunn av utforming/innredning av rom/bygningskonstruksjoner.

Arealet er fastsatt omtrentlig og skjønnsmessig.

Planløsninger og vinkel skjevheter gjør det vanskelig å måle noe som gjør arealet vanskelig eller umulig å måle nøyaktig.

Det kan påregnes avvik på arealet.

Arealet er derfor fastsatt omtrentlig

Bod

Arealene er oppmålt på stedet på best mulig måte med laser.
Det ble kun målt utvendig da låsen på døren hadde fryst.

Bod

Arealene er oppmålt på stedet på best mulig måte med laser.
Arealene er oppmålt på stedet på best mulig måte med laser.
På grunn av møbler/ innredning kan det forekomme avvik på deler av oppmålingen da noen mål er tatt høyere opp på veggen enn anbefalt.
Vegger kan være skjeve og kan gi andre mål enn ved måling langs gulvet.
Alle rombenevnelser er oppgitt etter rommenes faktiske bruk uten hensyn til byggeforskriftenes krav til "rom for varig opphold".
Det gjøres oppmerksom på at arealopplysninger i denne rapporten er basert på en fysisk oppmåling, og kan avvike fra arealopplysninger basert på byggemeldte tegninger.
Dersom det ikke er fremlagt byggemeldte tegninger for boligen, vil den bygningssakkyndige i de fleste tilfeller ikke kunne måle opp skjulte sjakter o.l.
Sjakter som betjener flere bruksenheter eller andre formål, for eksempel avfallssjakter.

Garasje

Arealene er oppmålt på stedet på best mulig måte med laser.

ØKONOMI

PRISANTYDNING

Kr. 9 690 000,-

KOMMUNALE AVGIFTER

Kr 46 450,- pr år 2026

INFO KOMMUNALE AVGIFTER

Fakturert beløp i 2025: kr. 46.450,11

Avløp: kr. 22.424,94

Feiing: kr. 555,96

Renovasjon: kr. 7556,19

Vann: kr. 15.913,02

Prognose for 2026:

Kommunale avgifter inkluderer:

Restavfall 140 liter: kr 4378,75

Feie- og tilsynsgebyr: kr 625,00

Fast gebyr vann bolig (15% mva): kr 2366,01

Fast gebyr avløp bolig (15% mva): kr 3330,01

Vannggebyr etter bruksareal (15% mva): kr 20620,97

Avløpsgebyr etter bruksareal (15% mva): kr 35499,12

Eiendomsskatt

Totalt: kr 66819,86

INFO EIENDOMSSKATT

Eiendommen har tidligere ikke vært ilagt eiendomsskatt. Etter gjeldende regler i Lillestrøm kommune må det imidlertid påregnes at eiendomsskatt vil kunne bli ilagt ved ny vurdering av eiendommen. Eiendomsskatten beregnes av kommunens fastsatte skattegrunnlag (takstverdi). Kommunen benytter en reduksjonsfaktor ved fastsettelse av skattegrunnlaget, og for boligeiendommer gis det bunnfradrag per godkjent boenhet. På det

resterende skattegrunnlaget beregnes eiendomsskatt etter kommunens til enhver tid gjeldende promillesats.

Kjøper må påregne at eiendomsskatt kan bli ilagt etter kommunens taksering og gjeldende regelverk.

FORMUESVERDI - PRIMÆR

Kr. 2 422 500,- som primærbolig for 2026

FORMUESVERDI - SEKUNDÆR

Kr. 9 690 000,- som sekundærbolig for 2026

INFORMASJON OM FORMUEVERDI

Basert på prisantydning har Skatteetatens boligkalkulator beregnet boligens formuesverdi til her nevnte formuesverdi, når boligen benyttes til primærbolig.

OMKOSTNINGER

kr. 9 690 000,- (Prisantydning)

kr. 17 900,- (Boligkjøperforsikring Söderberg & Partners)

kr. 242 250,- (Dokumentavgift)

kr. 545,- (Tinglysing skjøte)

kr. 545,- (Tinglysning pantedokument (pr. stk.))

kr. 261 240,- (Omkostninger totalt)

kr. 9 951 240,- (Totalpris inkl. omkostninger)

NB! Regnestykket forutsetter at det kun tinglyses ett pantedokument og at eiendommen selges til prisantydning. Det tas forbehold om endringer i offentlige avgifter/gebyrer. Andel fellesgjeld og andel formue overtas av kjøper.

BETALINGSBETINGELSER

Det tas forbehold om endring i offentlige gebyrer. Kjøpesum samt omkostninger innbetales senest per overtagelsesdato. Kjøper er selv ansvarlig for at alle innbetalinger er meglerforetaket i hende til avtalt tid og må selv påse at eventuell bankforbindelse er informert om dette. Innbetaling av kjøpesum skal skje fra kjøpers konto i norsk finansinstitusjon.

SERVITUTTER/RETTIGHETER

1987/106339-1/8 24.08.1987 REGISTRERING AV GRUNN

Denne matrikkelenhet utskilt fra: KNR: 3205 GNR: 407 BNR: 15 2020/718377-1/200 01.01.2020 00:00

OMNUMMERERING VED KOMMUNEENDRING Tidligere: KNR: 0227 GNR: 7 BNR: 70 2024/293166-1/200 01.01.2024 00:00

OMNUMMERERING VED KOMMUNEENDRING Tidligere: KNR: 3030 GNR: 407 BNR: 70

GRUNNBOKSDATO

26.02.2026

FORSIKRINGSSKAP

Frende

POLISENUMMER

2852821

2852821

DIVERSE OPPLYSNINGER

DIVERSE

Notar AS og eiendomsmeglingsforetakene som er en del av Notar-kjeden, har samarbeid med forskjellige foretak som tilbyr produkter eller tjenester i forbindelse med megleroppdraget:

- Søderberg & Partners leverer boligselgerforsikring
- Søderberg & Partners leverer boligkjøpeforsikring
- Overo, leverandør av digitale oppgjørsskjema og overtakelsesprotokoller, tilbyr avtale om strøm, alarm og bredbånd.

Hvilke produkter/tjenester kjøper og selger tilbys i forbindelse med oppdraget, kan variere ut fra hvor i landet eiendommen ligger.

OVERTAGELSE

Etter avtale. Angi ønsket overtagelse ved budgivning.

BAKGRUNN FOR OPPLYSNINGER I SALGSOPPGAVEN

Salgsoppgaven er utarbeidet ut ifra opplysninger som er gitt av selger, befaring av eiendommen samt innhenting av nødvendige dokumenter og evt. takst/tilstandsrapport.

SALGSOPPGAVE SIST OPPDATERT

20.03.2026

ANSVARLIG MEGLERFORETAK

Strømmen Eiendomsmegling AS
Strømsveien 45 A, 2010 STRØMMEN. TLF. 63 81 70 00

MEGLER

Fawad Naimy, Eiendomsmeglerfullmektig
Epost: fawad@notar.no
Mobil: 452 60 247

ANSVARLIG MEGLER

William Helder, Eiendomsmegler / Partner
Epost: william@notar.no
Mobil: 477 51 266

MEGLERS VEDERLAG

Fastpris vederlag	kr.	50 000,00	(inkl. mva.)
Salgstilretteleggelse	kr.	17 990,-	(inkl. mva.)
Oppgjørsgebyr	kr.	7 900,-	(inkl. mva.)
Markedspakke	kr.	19 900,-	(inkl. mva.)
Visninger og overtakelse (kr.3.000 pr. stk.)	kr.	0,-	(inkl. mva.)
Gebyr for utsatt betaling	kr.	3 000,-	(inkl. mva.)
Grunnpakke/Grunnbok/e-tinglysing	kr.	2 000,-	(inkl. mva.)

Direkte utlegg dekkes av selger.

Dersom handel ikke kommer i stand er følgende avtalt om meglerforetakets vederlag: Intet salg - ingen regning. Oppdragsgiver betaler bare hvis det blir salg. Boligselgerforsikring, bygningsrapport, takst og annonsering utover avtalt markedspakke inngår ikke i garantien, men kan bestilles direkte fra leverandør.

VIKTIG INFORMASJON

BOLIGSELGERFORSIKRING

For denne eiendommen er det tegnet boligselgerforsikring.

BOLIGKJØPERFORSIKRING

Kjøper har anledning til å tegne boligkjøperforsikring. Boligkjøperforsikring er en rettshjelpsforsikring som dekker utgifter forbundet med juridisk bistand, fagkyndig uttalelse og saksomkostninger. Forsikringen er valgfri. Se produktark, vedlagt salgsoppgave, for nærmere informasjon og priser.

Forsikringen er meglet fram av Söderberg & Partners og er plassert hos Gar-Bo Försäkring AB. Skadebehandling foretas av Crawford & Company.

Ved kjøp av bolig gjennom Notar Eiendomsmegling får kjøper én måned gratis forsikring i samarbeid med Kolibri Forsikring.

- Leilighet: gratis innboforsikring i én måned
- Enebolig: gratis bygningsforsikring i én måned

Forsikringen trer i kraft fra overtakelsesdato. Kolibri Forsikring vil kontakte kjøper med informasjon om forsikringen og eventuelle videre valg.

Hva betyr dette?

Innboforsikring dekker eiendelene dine i boligen, som møbler, klær og elektronikk.

Bygningsforsikring dekker selve bygningen, inkludert vegger, tak og faste installasjoner.

Tilbudet gir kjøper trygghet fra første dag som eier. Videre forsikring avtales direkte mellom kjøper og Kolibri Forsikring dersom kjøper ønsker dette.

SENTRALE LOVER

Eiendommen selges etter reglene i avhendingsloven.

Eiendommen skal overleveres kjøper i tråd med det som er avtalt. Det er viktig at kjøper setter seg grundig inn i alle salgsdokumentene, herunder salgsoppgave, tilstandsrapport og selgers egenerklæring. Kjøper anses kjent med forhold som er tydelig beskrevet i salgsdokumentene. Forhold som er beskrevet i salgsdokumentene kan ikke påberopes som mangler. Dette gjelder uavhengig av om kjøper har lest dokumentene. Alle interessenter oppfordres til å undersøke eiendommen nøye, gjerne sammen med fagkyndig før bud inngis. Kjøper som velger å kjøpe usett kan ikke gjøre gjeldende som mangel noe han burde blitt kjent med ved undersøkelsen. Dersom det er behov for avklaringer, anbefaler vi at kjøper rådfører seg med eiendomsmegler eller en bygnings sakkyndig før det legges inn bud.

Hvis eiendommen ikke er i samsvar med det kjøperen må kunne forvente ut ifra alder, type og synlig tilstand, kan det være en mangel. Det samme gjelder hvis det er holdt tilbake eller gitt uriktige opplysninger om eiendommen. Dette gjelder likevel bare dersom man kan gå ut i fra at det virket inn på avtalen at opplysningen ikke ble gitt eller at feil opplysninger ikke ble rettet i tide på en tydelig måte. En bolig som har blitt brukt i en viss tid, har vanligvis blitt utsatt for slitasje og skader kan ha oppstått. Slik bruksslitasje må kjøper regne med, og det kan avdekkes enkelte forhold etter overtakelse som nødvendiggjør utbedringer. Normal slitasje og skader som nødvendiggjør utbedring, er innenfor hva kjøper må forvente og vil ikke utgjøre en mangel.

Boligen kan ha en mangel dersom det er avvik mellom opplyst og faktisk areal, forutsatt at avviket er på 2% eller mer og minimum 1 kvm.

Dersom eiendommen har et mindre grunnareal (tomt) enn kjøperen har regnet med, er det likevel ikke en mangel hvis ikke arealet er vesentlig mindre enn det som fremkommer av salgsdokumentene, jf. avhl-3-3.

Ved beregning av et eventuelt prisavslag eller erstatning må kjøper selv dekke tap/kostnader opptil et beløp på kr 10 000 (egenandel).

Dersom kjøper ikke er forbruker selges eiendommen «som den er», og selgers ansvar er da begrenset jf. avhl. § 3-9, 1. ledd 2. pktm. Avhendingsloven § 3-3 (2) fravikes, og hvorvidt en innendørs arealsvikt karakteriseres som en mangel vurderes etter avhendingsloven § 3-8. Informasjon om kjøpers undersøkelsesplikt, herunder oppfordringen

om å undersøke eiendommen nøye, gjelder også for kjøpere som ikke anses som forbrukere. Med forbrukerkjøper menes kjøp av eiendom når kjøperen er en fysisk person som ikke hovedsakelig handler som ledd i næringsvirksomhet.

Både kjøper og selger er forpliktet til å signere den standard kjøpekontrakten som er utarbeidet av Notar i forbindelse med eiendomshandler. Kjøpekontrakten kan gjennomgås hos eiendomsmegleren før budet legges inn.

PERSONOPPLYSNINGSLOVEN

Ditt personvern er viktig for Notar og vi er opptatt av å verne om personopplysningenes integritet, tilgjengelighet og konfidensialitet. All behandling av personopplysninger i Notar skal følge det til enhver tid gjeldende personvernregelverket, herunder GDPR og personopplysningsloven. Les mer om dette her: <https://notar.no/personvern.aspx>.

HVITVASKINGSREGLENE

Eiendomsmeglere er underlagt lov om hvitvasking og tilhørende forskrift. Etter hvitvaskingsloven er eiendomsmegler pålagt å gjennomføre kundetiltak av både selger og kjøper. Hvis kjøper ikke bidrar til at megler får gjennomført kundetiltak, og dette fører til at transaksjonen ikke kan gjennomføres eller blir forsinket, misligholder kjøper avtalen med selger. Etter 30 dager anses misligholdet vesentlig, og selger har rett til å heve avtalen og gjennomføre deknings salg for kjøpers regning.

Dersom det er selger som ikke bidrar til at megler får gjennomført løpende kundetiltak underveis i oppdraget må eiendomsmegler stanse gjennomføringen av transaksjonen. Selger vil i et slikt tilfelle ha misligholdt sine forpliktelser, og kjøper vil kunne ha et krav mot selger etter avhendingsloven. Hvis kundetiltak ikke lar seg gjennomføre, vil Notar ikke kunne bistå med handelen eller foreta oppgjør.

Kjøper oppfordres til å innbetale kjøpesummen som ikke kommer fra låneinstitusjon, i en samlet innbetaling fra egen konto i norsk bank. Dersom innbetaling likevel må foretas på annen måte, må megler orienteres med begrunnelse og informasjon om innbetalers navn, før innbetaling av oppgjør.

VEDLEGG

Det gjøres oppmerksom på at salgsoppgaven ikke er komplett uten alle vedlegg. Ta kontakt med meglerforetakets representant dersom du mener at noen av vedleggene mangler.

BUDGIVNING

Det første budet skal inngis skriftlig på Notar sitt budskjema, påført budgivers signatur og vedlagt kopi av legitimasjon. Alternativt kan man legge inn bud elektronisk, ved bruk av "Gi bud" knapp i nettannonse, hvor budgiver må legitimere seg med BankID. Senere bud kan inngis per e-post eller SMS til megler. Megler skal så snart som mulig bekrefte skriftlig overfor budgiver at bud er mottatt.

Bud som ikke er skriftlig, eller som har en kortere akseptfrist enn til kl. 12.00 første virkedag etter siste annonserte visning, vil ikke bli formidlet til selger. Et bud er bindende for budgiver frem til angitt akseptfrist.

Bestemmelser om budgivning gitt i medhold av eiendomsmeglingsloven § 6-8 kommer til anvendelse ved utførelsen av Oppdraget. For å sikre en forsvarlig gjennomføring av budrunden, stiller Notar krav til frister ved budgivningen. Bud skal ikke ha en akseptfrist på mindre enn 30 minutter fra budet inngis. Bud med kortere akseptfrist enn 30 minutter kan avvises.

Selger står fritt til å forkaste eller akseptere ethvert bud. Selger må skriftlig akseptere budet før budaksept kan formidles til budgiver.

Fra og med 01.07.25 ble det ikke lengre være lovlig å legge inn hemmelige bud. Megler kan dermed ikke formidle bud med forbehold om at budet eller forbehold i budet skal holdes skjult

(hemmelig) for andre budgivere og interessenter.

Kopi av budjournal skal gis til kjøper og selger uten ugrunnet opphold etter at handelen er kommet i stand. Alle som har inngitt bud på eiendommen kan kreve kopi av budjournalen i anonymisert form etter at budrunden er avsluttet.

For øvrig vises det til "Forbrukerinformasjon om budgivning" som er inntatt i salgsoppgaven.

Plantegning 1 etasje



Planskissen Er Ikke I Målestokk. Oppgitte Mål Er Innvendig Og Kan Ikke Betraktes Som Eksakte. Planskissen Er Kun En Illustrasjon Og Det Tas Ikke Ansvar For Evt. Feil



Denne boligen vil jeg gjerne ha!

Hva nå?

1 - KONTAKT MEGLER

Registrer din interesse og megleren holder deg oppdatert.

2 - HA FINANSIERING PÅ Plass

Undersøk med banken hvor mye du kan få i lån, og be om evt. finanseringsbevis.

3 - UNDERSØK BOLIGEN

Før det legges inn bud på eiendommen oppfordres budgiver til å sette seg inn i all relevant informasjon om eiendommen, herunder eventuell salgsoppgave og teknisk rapport med alle vedlegg.

4 - BUDGIVNING

Dersom du ønsker å by kan første bud gis via GI BUD-knappen på hver eiendom, eller du kan fylle ut budskjema som leveres/sendes til megler. Påfølgende bud må også være skriftlige, men kan i tillegg gis via SMS eller epost. Se forbrukerinformasjon om budgivning i prospekt.



Plantegning underetasje



Planskissen Er Ikke I Målestokk. Oppgitte Mål Er Innvendig Og Kan Ikke Betraktes Som Eksakte. Planskissen Er Kun En Illustrasjon Og Det Tas Ikke Ansvar For Evt. Feil



Vedlegg

FURUSETVEIEN 17B

Det gjøres oppmerksom på at salgsoppgaven ikke er komplett uten alle vedlegg. Ta kontakt med meglerforetakets representant dersom du mener at noen av vedleggene mangler.

Tilstandsrapport

STIGEN Boligtakst AS

 Enebolig

 Furusetveien 17 B, 2000 LILLESTRØM  LILLESTRØM kommune

gnr. 407, bnr. 70

Sum areal alle bygg: BRA: 319 m² BRA-i: 227 m²



Befaringsdato: 09.02.2026

Rapportdato: 24.02.2026

Oppdragsnr.: 13907-3439

Referansenummer: QX1160

Foretak: Stigen Boligtakst AS

Takstingeniør: Jo Henrik Stigen



STIGEN Boligtakst AS

 NITO

Rapporten kan brukes i inntil ett år etter befaringsdato, og kan ikke gjenbrukes ved flere boligsalg i denne perioden. Skjer det endringer, oppstår skader også videre på boligen, bør du som selger be om oppdatert rapport.

Rapportansvarlig



Jo Henrik Stigen
Uavhengig Takstingeniør
jo@takspartner.no
922 68 566



STIGEN Boligtekst AS

Dette trenger du å vite om tilstandsrapporten



Hva er en tilstandsrapport?

En tilstandsrapport beskriver synlige skader/avvik eller tegn på skader/avvik på boligen. Rapporten fremhever vanligvis ikke positive egenskaper ved boligen.



Hva vurderer en bygningsakkyndig?

Den bygningsakkyndige vurderer boligen ut fra hva man kan forvente av en bygning av samme alder og type. Vurderingen gjøres som regel mot hvordan det var vanlig å bygge og regler som gjaldt da boligen ble oppført (søknadstidspunktet). Forhold som er vanlige for bygningens alder, slik som slitasje etter normal bruk regnes ikke som avvik.



Hva inneholder tilstandsrapporten?

Den bygningsakkyndige undersøker rom og bygningsdeler slik det kommer frem av [Forskrift til avhendingsloven](#). Tilstandsrapporten inneholder bare avvik som den bygningsakkyndige kan se eller kontrollere med enkle hjelpemidler. Det gjøres ikke nærmere undersøkelser slik som åpning av vegger eller andre bygningsdeler. I vegg mot våtrom og rom under terreng kan det borres et hull for å gjøre enkle undersøkelser slik som fuktstøt.

Når du kjøper en brukt bolig

Når du kjøper en brukt bolig, er det viktig å være oppmerksom på at dette ikke kan sammenlignes med å kjøpe en ny bolig. Måten boligen ble bygget på kan være annerledes enn i dag. Bygninger svekkes over tid, og utsettes for slitasje blant annet på grunn av bruk og vær og vind. Mange boliger fornyes helt eller delvis, noen i flere omganger, eller det oppføres tilbygg. Særlig for boliger som er pusset opp eller endret, er det viktig å merke seg at fornyelse av overflater ikke nødvendigvis betyr at bygningsdeler under er forbedret.

Vurdering mot byggeregler

Den bygningsakkyndige vil vurdere boligen mot hvordan det var vanlig å bygge og regler som gjaldt på søknadstidspunktet. Den bygningsakkyndige ser etter avvik som har betydning for og som reduserer boligens funksjon og verdi, og som kommer frem av Forskrift til avhendingslova.

Tilstandsrapporten beskriver ikke hele boligen

BYGNINGSSAKKYNDIGE SER FOR EKSEMPEL IKKE PÅ

- vanlig slitasje og normal vedlikeholdstilstand
- bagatellmessige forhold som ikke påvirker bygningens bruk eller verdi vesentlig
- etasjeskillere
- tilleggsbygg slik som garasje, bod, annek, naust også videre
- utvendige trapper
- støttmurer
- skjulte installasjoner
- installasjoner utenfor bygningen
- full funksjonstesting av el- og VVS-installasjoner
- geologiske forhold og bygningens plassering på grunnen
- bygningens planløsning
- bygningens innredning
- løpsøre slik som hvitevarer
- utendørs svømmebasseng og pumpeanlegg
- bygningens estetikk og arkitektur
- bygningens lovlighet (bortsett fra bruksendringer, brannceller og forhold som åpenbart kan påvirke helse, miljø og sikkerhet)
- fellesarealer (med mindre boligeier har vedlikeholdsplikt for fellesarealer og dette er kjent for bygningsakkyndig, eller fellesarealet har en særlig tilknytning til boligen).

© iVerdi 2023

Malen til denne rapporten, inkludert standardtekstene fra Verdi er vernet etter åndsverkloven og kan kun benyttes av av kunder hos iVerdi. For andre aktører er eksemplarfremstilling av malen og standardtekster, som utskrift og annen kopiering til bruk som grunnlag for tilsvarende rapporter, bare tillatt når det er hjemlet i lov (kopiering til privat bruk, sitat o.l.) eller avtale med iVerdi (<https://iverdi.no/>).

Utnyttelse i strid med lov eller avtale kan medføre erstatnings- og straffeansvar.

Dette trenger du å vite om tilstandsrapporten

Tilstanden vurderes med ulike tilstandsgrader

Tilstanden gir uttrykk for en gitt forventet tilstand, blant annet vurdert ut fra alder og normal bruk. Ved Tilstandsgrad 0 (TG0) og Tilstandsgrad 1 (TG1) gir den bygningssakkyndige normalt ingen begrunnelse for valg av tilstandsgrad. Grunnen er at bygningen eller bygningsdelen da bare har normal slitasje. Ved skjulte konstruksjoner kan alder alene avgjøre tilstandsgrad. Når bygningssakkyndige anbefaler tiltak, for eksempel utbedringer, må brukeren av rapporten vurdere om tiltakene er nødvendige og lønnsomme.

Når den bygningssakkyndige velger tilstandsgrad, baseres vurderingen på faste kriterier som følger av gjeldende bransjestandard for Teknisk tilstandsanalyse ved omsetning av bolig og Forskrift til avhendingslova.



TILSTANDSGRAD 0, TG0: INGEN AVVIK

Bygningsdelen skal være tilnærmet ny, ikke vise tegn på slitasje og det skal være lagt frem dokumentasjon på faglig god utførelse. Det er ingen merknader til delen.



TILSTANDSGRAD 1, TG1: MINDRE AVVIK

Bygningsdelen skal bare ha normal slitasje, og strakstiltak skal ikke anses som nødvendig. Graden kan også brukes når delen er ny, men der dokumentasjon på faglig god utførelse mangler.



TILSTANDSGRAD 2, TG2: VESENTLIGE AVVIK OG MINDRE AVVIK SOM ETTER NS 3600 GIR TG 2

Bygningsdelen skal enten ha feil utførelse, en skade eller symptomer på skade, sterk slitasje eller nedsatt funksjon. Graden gis når bygningsdelen trenger vedlikehold eller tiltak i nær fremtid. Graden skal også brukes når delen er gammel og det er grunn til å varsle om faren for skader på grunn av alderen, eller når det er grunn til å overvåke delen spesielt på grunn av fare for større skader eller følgeskader.



TILSTANDSGRAD 3, TG3: STORE ELLER ALVORLIGE AVVIK

Denne tilstandsgraden brukes ved kraftige tegn på forhold som man må regne med trenger utbedring straks eller innen kort tid. Det er påvist funksjonssvikt eller sammenbrudd.



IKKE UNDERSØKT/IKKE TILGJENGELIG FOR UNDERSØKELSE

Det kan være avvik/skader som ikke er avdekket.

Informasjon om utbedringskostnader

Utbedringskostnadene i rapporten er sjablongmessige anslag basert på observerte forhold som feil, skader eller uregelmessigheter, samt foreslåtte tiltak. Disse anslagene er veiledende, angis i fem intervaller, er basert på generelle erfaringstall, og må ikke forveksles med konkrete pristilbud fra håndverkere eller entreprenører. Faktiske kostnader kan variere betydelig, avhengig av individuelle valg, materialpriser og markedsforhold. For å få en nøyaktig vurdering av utbedringskostnadene anbefales ytterligere undersøkelser og innhenting av flere pristilbud fra kvalifiserte fagfolk. Slike anslag gis for TG3, der dette er mulig.



Tiltak under kr 20 000



Tiltak mellom kr 20 000 – 100 000



Tiltak mellom kr 100 000 – 200 000



Tiltak mellom kr 200 000 – 500 000



Tiltak over kr 500 000

Beskrivelse av eiendommen

Basert på visuell befaring, enkle fuktindikasjons målinger, stikktakninger, opplysninger fra rekviert og offentlige registre, har takstmannen kommet frem til følgende konklusjon på den tekniske tilstanden på eiendommen:

Enebolig som er bygget i 1987.

Innvendige overflater og innredninger er forhold som i stor grad er av avhengig av smak, ønsker og behov. Som det fremkommer i rapporten er det registrert symptomer på avvik fra normal tilstand. Men stor sett som følge av alder, bruk og forventet levetid. Ny eier vurderer selv behovet for innvendige oppgraderinger. For detaljer henvises det til byggebeskrivelse.

Det må antas at bygget er oppført i henhold til de krav som gjaldt på søketidspunktet for oppføring av dette bygget. Dagens krav til brann, lyd, isolering, inn klima er strengere. All informasjon om eiendommen med bygg er gitt av selger.

Det er ikke gitt informasjon til takstmann som tilsier at det er skader, lekkasjer, problemer med skadedyr eller maur. For ytterligere informasjon og andre viktige bemerkninger se under egne premisser og byggebeskrivelser med respektive tilstandsgrader og levetidsbetraktninger.

Befaringen er utført med begrensninger av at boligen var fullt møblert og bebodd. Det er kun flyttet på mindre møbler, esker eller lignende, dersom det har vært grunn til å mistenke at det skulle skjule betydelige forhold. Dette betyr at det kan være hakk, slitasje og andre forhold som ikke er avdekket på befaringsdagen.

Selv om mange forhold er beskrevet i rapporten, kan det være skjulte feil og / eller mangler som ikke er avdekket. Riving av rom/ bygningsdeler vil kunne avdekke feil eller mangler som ikke var mulig å avdekke på befaringsdagen.

Enebolig - Byggeår: 1987

UTVENDIG

[Gå til side](#)

Enebolig med valmet takkonstruksjon tekket med takstein. Yttervegger er i trebindingsverk utvendig kledd med panel. Etasjeskiller i tre. Boligen er fundamentert med såle til ukjent grunn.

Renner, nedløp og beslag i stål/plast.

Det var snø og frost på befaringsdagen slik at renner og nedløpsfunksjon ikke er stadfestet. Det gjøres dog oppmerksom på alder og det kan derfor ikke utelukkes dårlige skjøter, gjennomrustete beslag etc.

Malte trevinduer med 2-lags glass.

Ytterdør med glassfelt og el- lås. Terrassedører med 2-lags energiglass. Produksjonsår 1987.

Utgang fra stue til terrasse med tregulv, størrelse er ca. 31m² og en innglasset del på ca. 22m². Platting på ca 22m².

INNVENDIG

[Gå til side](#)

Overflatebehandling gulv: Laminatgulv, gulvbelegg og fliser.

Overflatebehandling vegger: Malte panelplater, malt panel og malte glatte flater.

Overflatebehandling himling: Malte glatte flater, takessplater og malt panel.

Støpt dekke og trebjelkelag som etasjeskille.

Det er kun gjort punktmålinger av gulvet på befaringen. Svanker eller lignende kan forekomme. Stikkprøver er foretatt i minst to rom, i hver etasje hvis boligen har det.

Boligen er møblert, noe som begrenser muligheten for å kontrollere eventuelle skjevheter i konstruksjonen. Det anbefales at dette undersøkes nærmere dersom boligen er tømt for møbler.

Det er etablert ildsted i stuene.

Det er ingen kjente feil eller påbud som selger kjenner til.

Ildsted og pipe er ikke røykprøvd, og det forutsettes at de branntekniske krav er kontrollert og godkjent av det stedlige brann- og feievesen vedrørende funksjonalitet/kvalitet.

VÅTROM

[Gå til side](#)

Bad 1. etasje

Aktuell byggeforskrift er teknisk forskrift 2017.

Bad med fliser på gulv og vegger. Innredningen består av et underskap/sideskap, servant, speil, stikk og en dusjsone med dusjing direkte på gulv og vegg samt ett badekar.

Det er nivilert fra terskel til sluk og det ble målt 5,5cm fall.

Opplegg for vaskemaskin og det er tilkoblet et vannklosett.

Elstyrt vifte.

Bad utleiedel 1

Aktuell byggeforskrift er byggeforskrifter fra før 1997.

Dokumentasjon: ingen dokumentasjon.

Bad med malte fliser på gulv og vegger. Innredningen består av et underskap, servant, speil, stikk og en dusjsone med dusjing direkte på gulv og vegg.

Opplegg for vaskemaskin og det er tilkoblet et vannklosett.

Ventilasjon:Elstyrt vifte.

Bad utleiedel 2

Aktuell byggeforskrift er teknisk forskrift 2017.

Bad med fliser på gulv og vegger. Innredningen består av et underskap, servant, speil, stikk og en dusjsone med dusjing direkte på gulv og vegg.

Det er nivilert fra terskel til sluk og det ble målt 2,5cm fall.

Opplegg for vaskemaskin/tørketrommel og det er tilkoblet et vannklosett.

Elstyrt vifte.

KJØKKEN

[Gå til side](#)

Kjøkkeninnredning 1. etasje med laminert benkeplate med nedfelt oppvaskkum med 1-greps blandebatteri. Fliser mellom over og underskap. Det er montert en integrert oppvaskmaskin, integrert komfyr og nedfelt platetopp og det er tilkoblet en ventilator over kokeplass. Integrert kombiskap og mikrobølgeovn.

Det ble foretatt enkelt fuksøk med MMS søkeinstrument, det ble

Beskrivelse av eiendommen

ikke registrert noe forskjellige verdier på kjøkkengulv.

Kjøkkeninnredning utleiedel 1 med laminert benkeplate med nedfelt oppvaskkum med 1-greps blandebatteri. Skylleplate mellom over og underskap. Det er opplegg for oppvaskmaskin, integrert komfyr og nedfelt platetopp og det er tilkoblet en ventilator over kokeplass.

Det ble foretatt enkelt fuktsøk med MMS søkeinstrument, det ble ikke registrert noe forskjellige verdier på kjøkkengulv.

Det er alltid en fordel å montere komfyrvakt og waterguard på kjøkken.

Kjøkkeninnredning utleiedel 2 med laminert benkeplate med nedfelt oppvaskkum med 1-greps blandebatteri. Skylleplate mellom over og underskap. Det er opplegg for oppvaskmaskin, integrert komfyr og nedfelt platetopp og det er tilkoblet en ventilator over kokeplass.

Det ble foretatt enkelt fuktsøk med MMS søkeinstrument, det ble ikke registrert noe forskjellige verdier på kjøkkengulv.

Det er kjøkkenventilator med avtrekk ut.

Det er kun utført enkel kontroll av ventilasjon ved bruk av et ark/papir eller røykampull. Det er ikke foretatt tallfestede målinger.

SPESIALROM

[Gå til side](#)

Toalettrom

Gulv: Fliser

Vegger: Fliser

Himling: Malt panel.

Innredning: Vannklosett, underskap med servant, speil og lys.

Lufting: Naturlig ventilasjon.

TEKNISKE INSTALLASJONER

[Gå til side](#)

Synlig vannrør av materialtype kobberør (byggeår) og rør- i- rør system (2019). Øvrig anlegg ligger skjult.

Anlegget er kun visuelt besiktiget da dette krever spesielt utstyr og kompetanse.

Ingen synlige lekkasjer på lett tilgjengelige steder.

Rørøpplagg og installasjoner er ikke vurdert utover visuell besiktigelse i denne rapporten, da dette krever spesiell kompetanse og autorisasjon.

Skal anleggets tilstand og utskiftningsbehov avklares må anlegget kontrolleres av en autorisert rørlegger.

Synlig avløpsrør av plast, øvrige avløpsrør ligger skjult.

Anlegget er kun visuelt besiktiget da dette krever spesielt utstyr og kompetanse.

Rørøpplagg og installasjoner er ikke vurdert utover visuell besiktigelse i denne rapporten, da dette krever spesiell kompetanse og autorisasjon.

Takstmann er ikke godkjent innenfor området VVS, det anbefales derfor å få en autorisert rørlegger til å gjennomgå anlegget dersom dette er ønskelig. Rør-anlegget innbygd i konstruksjonen er ikke vurdert.

Det er installert varmepumpe.

Skal anleggets tilstand og utskiftningsbehov avklares må anlegget kontrolleres av en fagmann.

Beredere er plassert i en lukke konstruksjon hvor det er

inspeksjonsluke. De er på ca 200l og 120l. Ukjent årstall. Den ene er det observert at er montert med stikkontakt.

Elektrisk oppvarming med enkelte panelovner, gulvvarme på badene, kjøkken 1.etasje samt entre, gulvvarme i hele ene utleiedel, fyring med ved samt varmepumpe.

Det er ikke gitt informasjon om feil på anlegget.

Varmeinstallasjoner er ikke videre kontrollert eller funksjonstestet under befaringen og det gis ikke TG.

Anlegg med automatsikringer.

TOMTEFORHOLD

[Gå til side](#)

Byggegrunn er ikke kjent.

Det presiseres imidlertid at det ikke er foretatt noen som helst geotekniske undersøkelser og derved er det kun svært begrensede muligheter for nøyaktig kunnskap om byggegrunn og stabilitet som kan gjøres.

Ukjent type på avløpsrør og type på vannledning. Offentlig avløp og vannledning via private stikkledninger.

Rør-anlegget er ikke kontrollert av den grunn at dette krever spesielt utstyr og kompetanse.

Med tanke på alder og materialvalg ansees rør som tilfredsstillende. Ingen negative avvik observert, og/eller opplyst av eier.

Det bemerkes at bunnledninger ikke er kontrollert. Det oppfordres til kameraundersøkelse på generelt grunnlag for faktisk tilstand på avløpsrør.

Arealer

[Gå til side](#)

Forutsetninger og vedlegg

[Gå til side](#)

Lovlighet

[Gå til side](#)

Enebolig

- Det foreligger ikke tegninger

Det er ikke fremvist originale byggetekniske tegninger for eiendommen. Bruken av et rom på befaringspunktet har betydning for definisjonen av rommet. Dette betyr at rommet både kan være i strid med teknisk forskrift og mangle godkjennelse i kommunen for den aktuelle bruken, uten at dette vil få betydning for definisjonen satt av den bygningssakkyndige.

Bod

- Det foreligger ikke tegninger

Det er ikke fremvist originale byggetekniske tegninger

Bod

- Det foreligger ikke tegninger

Det er ikke fremvist originale byggetekniske tegninger

Garasje

- Det foreligger ikke tegninger

Det er ikke fremvist originale byggetekniske tegninger.

Sammendrag av boligens tilstand

Fordeling av tilstandsgrader

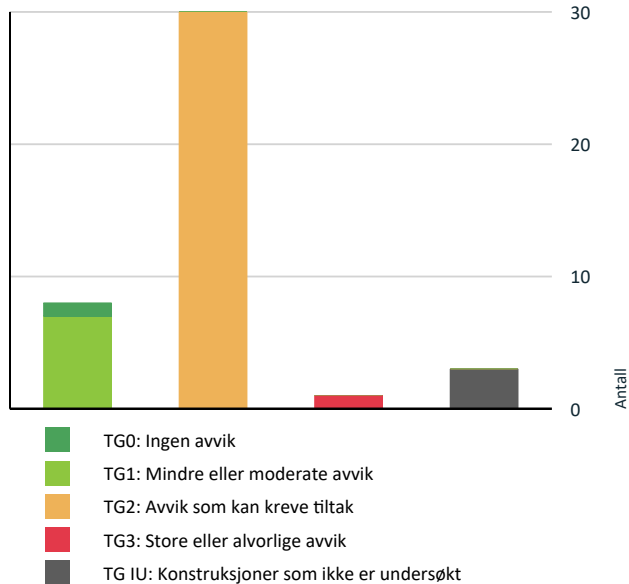

Anslag på utbedringskostnad

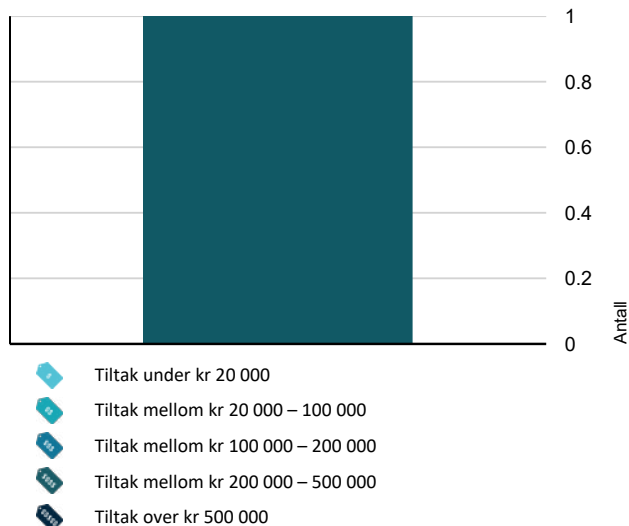

Oppsummering av avvik

Vil du vite mer? Se på rommet eller bygningsdelen senere i rapporten.

Enebolig

TG 3 STORE ELLER ALVORLIGE AVVIK

Våtrom > Undertasje del 1 > Bad > Generell [Gå til side](#)

TG IU KONSTRUKSJONER SOM IKKE ER UNDERSØKT

Utvendig > Utvendige trapper [Gå til side](#)

Tomteforhold > Terrengforhold [Gå til side](#)

Våtrom > Undertasje del 1 > Bad > Tilliggende konstruksjoner våtrom [Gå til side](#)

TG 2 AVVIK SOM KAN KREVE TILTAK

Utvendig > Taktekking [Gå til side](#)

Utvendig > Nedløp og beslag [Gå til side](#)

Utvendig > Veggkonstruksjon [Gå til side](#)

Utvendig > Takkonstruksjon/Loft [Gå til side](#)

Utvendig > Vinduer [Gå til side](#)

Utvendig > Dører [Gå til side](#)

Utvendig > Balkonger, terrasser og rom under balkonger [Gå til side](#)

Innvendig > Overflater [Gå til side](#)

Innvendig > Etasjeskille/gulv mot grunn [Gå til side](#)

Innvendig > Pipe og ildsted [Gå til side](#)

Innvendig > Rom Under Terreng [Gå til side](#)

Innvendig > Innvendige dører [Gå til side](#)

Tekniske installasjoner > Vannledninger [Gå til side](#)

Tekniske installasjoner > Varmtvannstank [Gå til side](#)

Tomteforhold > Fuktsikring og drenering [Gå til side](#)

Sammendrag av boligens tilstand

! Tomteforhold > Grunnmur og fundamenter [Gå til side](#)

! Tomteforhold > Utvendige vann- og avløpsledninger [Gå til side](#)

! Våtrom > 1. Etasje > Bad > Overflater vegger og himling [Gå til side](#)

! Våtrom > 1. Etasje > Bad > Overflater Gulv [Gå til side](#)

! Våtrom > 1. Etasje > Bad > Sanitærutstyr og innredning [Gå til side](#)

! Kjøkken > 1. Etasje > Kjøkken > Overflater og innredning [Gå til side](#)

! Spesialrom > 1. Etasje > Toalettrom > Overflater og konstruksjon [Gå til side](#)

! Kjøkken > Underetasje del 1 > Kjøkken > Overflater og innredning [Gå til side](#)

! Kjøkken > Underetasje del 1 > Kjøkken > Avtrekk [Gå til side](#)

! Kjøkken > Underetasje del 2 > Kjøkken > Overflater og innredning [Gå til side](#)

! Kjøkken > Underetasje del 2 > Kjøkken > Avtrekk [Gå til side](#)

! Våtrom > Underetasje del 2 > Bad > Overflater vegger og himling [Gå til side](#)

! Våtrom > Underetasje del 2 > Bad > Overflater Gulv [Gå til side](#)

! Våtrom > Underetasje del 2 > Bad > Sluk, membran og tettesjikt [Gå til side](#)

! Våtrom > Underetasje del 2 > Bad > Sanitærutstyr og innredning [Gå til side](#)

HELSE, MILJØ OG SIKKERHET

Forhold som åpenbart kan medføre fare for helse, miljø og sikkerhet > Helse, miljø og sikkerhet

! Det er avvik i rømningsveier. [Gå til side](#)

! Det er behov for at en kvalifisert elektrofaglig person kontrollerer det elektriske anlegget.

! Det er ikke foretatt radonmålinger, og bygget er heller ikke utført med radonsperre.

! Eiendommen ligger i et flomutsatt område i henhold til kommunedelsplan/NVE.

! Rekkverket på balkong eller terrasse er for lavt i forhold til dagens krav.

Tilstandsrapport

ENEBOLIG

Byggeår

1987

Kommentar

Eiendomsverdi.no

Anvendelse

Brukes som bolig.

Standard

Se beskrivelse under konstruksjoner.

Vedlikehold

Se nærmere beskrivelse under konstruksjoner.

UTVENDIG

Bygning generelt

Punktet må sees i sammenheng med Takkonstruksjon/Loft

Enebolig med valmet takkonstruksjon tekket med takstein. Yttervegger er i trebindingsverk utvendig kledd med panel. Etasjeskiller i tre. Boligen er fundamentert med såle til ukjent grunn.

1 TO 2 Takteking

Punktet må sees i sammenheng med Takkonstruksjon/Loft

Tak som er tekket med takstein.

Tak (takkonstruksjon, takteking og skorstein) er kun observert fra bakkenivå og vurderingen er begrenset av dette. Det er ikke sikkerhetsmessig forsvarlig å bevege seg ut på taket eller observere fra stige.

Vær oppmerksom på denne risikoen. En undersøkelse av taket kan utføres av en fagperson under tilstrekkelige sikkerhetsforhold

Vurdering av avvik:

- Mer enn halvparten av forventet brukstid er passert på taktekingen.
- Mer enn halvparten av forventet brukstid er passert på undertak.

Taket er snødekt, og det har derfor ikke vært mulig å gjennomføre en visuell kontroll av overflater eller konstruksjon. Tilstanden er derfor usikker, og det anbefales ny kontroll når forholdene tillater det.

Konsekvens/tiltak

- Tidspunkt for utskiftning av undertak nærmer seg.
- Overvåk tilstanden jevnlig. For å få tilstandsgrad 0 eller 1 må tekkingen skiftes ut, men tidspunktet for når dette er nødvendig er vanskelig å si noe om.
- Når takteking og undertak begynner å bli gamle, øker risikoen for lekkasjer, noe som kan føre til omfattende og kostbare reparasjoner av underliggende konstruksjoner dersom en ikke foretar tiltak på konstruksjonene før dette oppstår.
- Tidspunkt for utskiftning av takteking nærmer seg.

Alder.

Konsekvens:

Økt risiko for lekkasjer og fuktskader i takkonstruksjonen.

Redusert sikkerhet mot vanninntrenging, spesielt ved kraftig nedbør eller snøsmelting.

Potensielle følgeskader på innvendige konstruksjoner og isolasjon.

Tiltak:

Gjennomfør en grundig visuell kontroll av takteking og undertak.

Planlegg utskiftning av takteking og undertak i nær fremtid.

Vurder samtidig oppgradering av beslag, renner og nedløp for å sikre helhetlig tetthet.

Sørg for god ventilering av takkonstruksjonen for å redusere fuktbelastning.

Snø

Konsekvens:

Uavklart risiko for skader som lekkasjer, frostskafer eller slitasje på takteking og undertak. Tilstanden kan ikke bekreftes før snøen er fjernet.

Tiltak:

Ny inspeksjon må utføres når taket er snøfritt og tørt. Kontroller spesielt takstein, beslag, gjennomføringer og undertakets tilstand.

Tilstandsrapport

1 TG 2 Nedløp og beslag

Renner, nedløp og beslag i stål/plast.

Det var snø og frost på befaringdagen slik at renner og nedløpsfunksjon ikke er stadfestet. Det gjøres dog oppmerksom på alder og det kan derfor ikke utelukkes dårlige skjøter, gjennomrustete beslag etc.

Vurdering av avvik:

- Det mangler snøfangere på hele eller deler av taket, men det var ikke krav om dette på byggemeldingstidspunktet.
- Mer enn halvparten av forventet brukstid er passert på renner/nedløp/beslag.

Mer enn halvparten av forventet brukstid for renner, nedløp og beslag er passert. Dette indikerer aldersrelatert slitasje og økt risiko for funksjonssvikt. Selv om komponentene kan være i brukbar stand, er levetiden vesentlig redusert.

Konsekvens/tiltak

- Overvåk tilstanden jevnlig. For å få tilstandsgrad 0 eller 1 må beslag/renner/nedløp skiftes ut, men tidspunktet for når dette er nødvendig er vanskelig å si noe om.
- Det er ikke krav om utbedring av snøfangere opp til dagens krav.

Alder

Konsekvens:

Økt risiko for rust og lekkasjer i beslag og renner.

Kan føre til vanninntrenging i konstruksjonen og følgeskader på fasade og takfot.

Tiltak:

Skrap bort løs maling og rust.

Påfør egnet korrosjonsbeskyttelse og maling.

Kontroller samtidig tetthet i skjøter og overganger.

Manglende snøfangere.

Konsekvens:

Manglende snøfangere kan medføre økt risiko for snøras fra taket, noe som kan skade personer, kjøretøy eller utstyr under taksjeggnet. Det påvirker ikke takets tetthet eller levetid, men har betydning for sikkerhet.

Tiltak:

Vurder montering av snøfangere for å oppfylle dagens sikkerhetsnivå og redusere risiko for skade.

Tiltaket er ikke pålagt, men anbefales som en forbedring for HMS.

1 TG 2 Veggkonstruksjon

Bindingsverkskonstruksjon fra byggeår og bordkledning.

Konstruksjon fra byggeår, ved oppussing eller ombygging der konstruksjoner åpnes vil det kunne avdekkes feil og mangler ved bygget

Vurderinger av fasadene er gjort fra bakkenivå.

Vurdering av avvik:

- Det er avvik:

Det er registrert ufagmessige avslutninger på utvendige overflater ved utleiedelene. Slike utførelser kan gi redusert bestandighet og økt risiko for fuktskader. Det anbefales fagmessig utbedring for å sikre riktige detaljer og forhindre videre skadeutvikling.

Konsekvens/tiltak

- Tiltak:

Konsekvens:

Økt risiko for vanninntrenging i overganger og detaljer.

Redusert levetid for tilstøtende bygningsdeler.

Fare for skader i underliggende konstruksjoner dersom vann ledes inn mot vegg eller konstruksjon.

Estetisk uheldig resultat som kan påvirke helhetsinntrykket.

Tiltak:

Fagmessig utbedring av alle avslutninger som ikke tilfredsstillt krav til tetthet og konstruksjonsmessig oppbygning.

Kontroll av underliggende konstruksjoner for eventuell fuktpåvirkning.

Sikre at nye avslutninger utføres i henhold til gjeldende byggepraksis (f.eks. korrekt beslag, tettemetoder, lufting og fallforhold).

Tilstandsrapport

1 TO 2 Takkonstruksjon/Loft

Punktet må sees i sammenheng med Takteking

Valmet takkonstruksjon i treverk.

Det bemerkes at rør/ventilasjon gjennomføringer over tak og rundt piper er ett svaketspunkt i forhold til fukt problematikk og det bør holdes under observasjon.

Vurdering av avvik:

- Det er begrenset/dårlig ventilering av takkonstruksjonen.

Svertesoppen kan sees som svarte prikker og dette er observert på undertaket. Dette er ikke uvanlig ved denne type loft, da varm luft fra oppholdsrom, trekker gjennom himling og kondenserer mot kald overflate. Svertesopp oppstår som følge av fukt og utilstrekkelig ventilasjon, og indikerer at forholdene ligger til rette for biologisk vekst. Selv om svertesopp i seg selv ikke bryter ned treverket, kan det svekke overflatebehandling, forringe inneklimaet og være en forløper til mer alvorlige fuktskader som råte.

Det er observert istappdannelse ved pipa. Dette kan skyldes kondens eller mulig lekkasje i overgangsdetaljer. Forholdet bør undersøkes nærmere for å avdekke eventuelle skader og sikre mot fuktinntrenging

Konsekvens/tiltak

- Lufting/ventilering bør forbedres.

Lufting

Konsekvens:

Økt risiko for kondens og fukt i takkonstruksjonen.

Fare for råte, sopp og biologiske skadegjørere.

Redusert levetid for konstruksjonen og undertaket.

Tiltak:

Kontroller luftespalter i raft og møne, og etabler tilstrekkelig ventilasjonsåpninger.

Sørg for fri luftgjennomstrømning på kaldloft.

Etterisoler rør og kanaler med kondensisolering.

Ved mistanke om fukt, utfør fuktmåling og vurder ytterligere undersøkelser.

Istapp

Konsekvens:

Risiko for fuktskader i undertak og takkonstruksjon dersom det er lekkasje.

Vedvarende kondens kan bidra til fuktrelaterte skader over tid, som råte i treverk eller korrosjon på beslag.

Økt risiko for vanninntrenging når is smelter.

Tiltak:

Undersøk pipebeslag, takstein rundt pipa og tettesjikt for synlige utettheter.

Sjekk om det ligger smeltevannsspor eller misfarging på undertaket.

Kontrollér lufting i takkonstruksjonen; evt. forbedre lufting for å redusere kondens.

Dersom lekkasje avdekkes: utbedre beslag og tettested umiddelbart.

Dokumentér tilstanden på et tørrværsbesøk når isen er borte.

1 TO 2 Vinduer

Malte trevinduer med 2-lags glass.

Alle årstall på vinduer er ikke kontrollert og avvik kan forekomme. Vinduer er kontrollert med stikkprøver, det vil si at vinduer kan ha skader/være defekte, og/eller punktert uten at dette er nevnt i takstrappport.

De tilfeldige valgte vinduer som ble funksjonstestet fungerte tilfredsstillende. Alle vinduer er ikke testet ved åpning

Det gjøres oppmerksom på at punktere vindusglass tidvis kan være svært vanskelig å avdekke og derfor ikke kan utelukkes.

Årstall: 1987

Kilde: Produksjonsår på produkt

Vurdering av avvik:

- Karmene i vinduer er slitte og det er sprekker i treverket.

- Det er avvik:

Tilstandsrapport

Slitasje som følge av alder og manglende vedlikehold. Sprekkdannelse i treverket oppstår typisk ved uttørring, fuktpåvirkning og temperaturvariasjoner over tid. Det er observert svertesopp på enkelte vinduer, samt ett knust/sprekt vindu på innglasset terrassedel.

TG 2 er valgt på grunn av at elementer/materialer har en viss levetid og at halvparten av forventet brukstid er gått. Høy alder på glassene med potensiell risiko for punktering og redusert isoleringsevne.

Normal tid før kontroll og justering av vinduer, hengslede er 2 - 8 år.

Normal tid før utskifting av trevindu er 20 - 60 år.

Konsekvens/tiltak

- Tiltak:
- Det må påregnes noe vedlikehold og at enkelte vinduer må skiftes ut.

Slitasje og svertesopp

Konsekvens:

Redusert beskyttelse mot fuktinntrenging. Sprekkene kan gi vann tilgang til karmens indre deler, noe som øker risikoen for råte og ytterligere nedbrytning.

Dette kan på sikt påvirke vinduets funksjon og levetid.

Kosmetisk skade på vindusrammer og lister.

Risiko for overflatetilvekst av muggsopp dersom forholdet ikke utbedres.

Redusert inneklimatekvalitet i rom med gjentakende kondensproblemer.

Tiltak:

Skrap og rengjør karmene for løs maling og smuss.

Utbedre sprekker med egnet trelim eller epoxy, og påfør grunning og maling for å beskytte treverket.

Ved omfattende skader eller råte: vurder utskifting av karmene.

Kontroller tetningslister og juster ved behov.

Øke ventilasjonen i rommet (åpne ventiler, luft regelmessig, sikre fungerende mekanisk avtrekk).

Heve romtemperaturen og sikre jevn varmfordeling.

Rengjør vinduer og rammer med mildt rengjøringsmiddel eller sopp-/algefjerner.

Kontrollere at vinduer og ventiler ikke står tildekket av møbler eller tekstiler.

Eldre vinduer som er over 20 år vil ha nedsatt isolasjonsevne og vil kunne gi varmetap, dårlig inneklimatekvalitet og høyere strømgjening. Det anbefales å gjøre en faglig vurdering, om vinduer bør vurderes byttet for bedre isolasjon, komfort og energieffektivitet.

Konsekvens:

Redusert energieffektivitet, risiko for kondens og varmetap. Punkterte glass kan føre til dugg mellom rutene og svekket utsyn.

Tiltak:

Vurder utskifting av eldre isolerglass, spesielt ved tegn til punktering eller dårlig isolasjon.

Følg med på eventuelle tegn til punktering (dugg mellom glasslag, misfarging).

TG 2 Dører

Ytterdør med glassfelt og el-lås. Terrassedører med 2-lags energiglass. Produksjonsår 1987.

Vurdering av avvik:

- Karmene i dører er værslitte utvendig og det er sprekker i treverket.

TG 2 er valgt på grunn av at elementer/materialer har en viss levetid og at halvparten av forventet brukstid er gått. Generelt vil eldre vinduer miste isolasjonsevne og det kan oppleves trekk.

Normal tid før utskifting av tredører og aluminiumsdører er 20 - 40 år.

Normal tid før kontroll og justering av tredører er 2 - 8 år.

Konsekvens/tiltak

- Det må påregnes noe vedlikehold og at enkelte dører må skiftes ut.

Tilstandsrapport

Slitasje.

Konsekvens:

Redusert beskyttelse mot fuktinntrenging. Sprekkene kan gi vann tilgang til karmens indre deler, noe som øker risikoen for råte og ytterligere nedbrytning. Dette kan på sikt påvirke vinduets funksjon og levetid.

Tiltak:

Skrap og rengjør karmene for løs maling og smuss.

Utbedre sprekker med egnet trelim eller epoxy, og påfør grunning og maling for å beskytte treverket.

Ved omfattende skader eller råte: vurder utskifting av karmene.

Kontroller tetningslister og juster ved behov.

Ingen umiddelbare kostnader, men det bør påregnes utskiftninger på sikt.

Eldre dører som er over 20 år vil ha nedsatt isolasjonsevne og vil kunne gi varmetap, dårlig inneklima og høyere strømregning. Det anbefales å gjøre en faglig vurdering, om dør eller glass bør vurderes byttet for bedre isolasjon, komfort og energieffektivitet. For å lukke avviket må dører skiftes. Det bemerkes at det ikke er umiddelbare behov for dette.

Konsekvens:

Redusert energieffektivitet, risiko for kondens og varmetap. Punkterte glass kan føre til dugg mellom rutene og svekket utsyn.

Tiltak:

Vurder utskifting av terrassedør med moderne isolerglass for bedre energiytelse og komfort.

Kontroller ytterdørens tetthet og funksjon, spesielt ved høy alder eller tegn til slitasje.

Følg med på tegn til punktering i glass (dugg mellom lag, misfarging).

TG 2 Balkonger, terrasser og rom under balkonger

Utgang fra stue til terrasse med tregulv, størrelse er ca. 31m² og en innglasset del på ca. 22m². Platting på ca 22m²

Vurdering av avvik:

- Det er avvik:

Det er observert behov for stedvis vedlikehold av rekkverkets overflatebehandling.

Konsekvens/tiltak

- Tiltak:

Aldersrelatert forhold.

Konsekvens:

Redusert estetisk kvalitet og svekket motstand mot fukt. Dersom tilstanden forverres, øker risikoen for råte og forkortet levetid på terrassekonstruksjonen.

Tiltak:

Rengjøring og sliping av overflater, deretter påføring av egnet trebeskyttelse (olje eller beis).

TG IU Utvendige trapper

Utvendig tretrapp

Vurdering av avvik:

- Utvendige trapper er snødekt og derfor ikke nærmere vurdert.

Trapp er ikke vurdert grunnet snødekke. Tilstanden er derfor usikker, og det anbefales ny kontroll når forholdene tillater det

Konsekvens/tiltak

- Det bør foretas nærmere undersøkelser av utvendige trapper når de er snøfri.

Konsekvens:

Manglende inspeksjon innebærer at tilstanden er usikker. Det kan foreligge skader som ikke er avdekket, for eksempel fuktskader, slitasje eller svekkede festepunkter. Dette gir økt risiko for uforutsette kostnader og redusert sikkerhet dersom det finnes skjulte feil.

Tiltak:

Gjennomfør ny inspeksjon når snøen er fjernet og overflatene er tørre.

Vurder behov for vedlikehold eller utbedring basert på funn.

Tilstandsrapport

INNSENDIG

TG 2 Overflater

Overflatebehandling gulv: Laminatgulv, gulvbelegg og fliser.
Overflatebehandling vegger: Malte panelplater, malt panel og malte glatte flater.
Overflatebehandling himling: Malte glatte flater, takessplater og malt panel.

Noe vedlikehold av overflater og avslutninger må påberegnes. I en fraflyttet boenhet kan det være slitasje, riper, mindre hull og misfarging på overflater hvor det har vært møblement, bilder og hyller.

Vurdering av avvik:

- Det er avvik:

Det er observert enkelte skjøter i laminat gulv i utleidel 2 samt at det er observert noe ufagmessige avslutninger øvrig i boligen.

Konsekvens/tiltak

- Tiltak:

Konsekvens:

Primært estetiske forhold som reduserer den visuelle kvaliteten.

Over tid kan åpne skjøter føre til økt slitasje, nedbrytning av klikksystemet og mulighet for smuss og fukt å trenge inn i kjernen.

Ufagmessige avslutninger kan redusere inntrykket av håndverksmessig kvalitet og påvirke brukeropplevelsen.

Tiltak:

Kontrollere underlag og sikre at det er plant i henhold til leggespesifikasjon.

Vurder omlegging av deler av gulvet der skjøtene er åpne, eller utskifting av bord hvor låseprofil er skadet.

Ettermontere eller skifte avslutningslister, terskellister og tilpasninger slik at avslutningene fremstår håndverksmessig riktige.

TG 2 Etasjeskille/gulv mot grunn

Støpt dekke og trebjelkelag som etasjeskille.

Det er kun gjort punktmålinger av gulvet på befaringen. Svanker eller lignende kan forekomme. Stikkprøver er foretatt i minst to rom, i hver etasje hvis boligen har det.

Boligen er møblert, noe som begrenser muligheten for å kontrollere eventuelle skjevheter i konstruksjonen. Det anbefales at dette undersøkes nærmere dersom boligen er tømt for møbler.

Vurdering av avvik:

- Det er målt høydeforskjell på mellom 15-30 mm gjennom hele rommet. Tilstandsgrad 2 gis med bakgrunn i standardens krav til godkjente måleavvik.
- Målt høydeforskjell på mellom 10 - 20 mm innenfor en lengde på 2 meter. Tilstandsgrad 2 gis med bakgrunn i standardens krav til godkjente måleavvik.

Det er registrert noen skjevheter.

Det er flere rom som er nivilert, ikke alle rom med avvik blir nevnt

Ved enkel nivellering av :

Stue er det registreres et høydeavvik på ca. 2cm igjennom rommet.

Kjøkken er det registreres et høydeavvik på ca. 1cm på under 2 meter og 1,5cm igjennom rommet.

Målinger er utført på tilfeldige steder. Større skjevheter kan ikke utelukkes.

Med bakgrunn i at bygningen har "satt" seg etter oppføringen, må enkelte mindre skjevheter dog påregnes.

Konsekvens/tiltak

- For å få tilstandsgrad 0 eller 1 må høydeforskjeller rettes opp. Det vil imidlertid sjelden være økonomisk rasjonelt som et enkeltstående tiltak i en bolig som dette. Dersom boligen en gang skal renoveres, kan man vurdere slike tiltak.

TG 2 Pipe og ildsted

Det er etablert ildsted i stuen.

Det er ingen kjente feil eller påbud som selger kjenner til.

Tilstandsrapport

Ildsted og pipe er ikke røykprøvd, og det forutsettes at de branntekniske krav er kontrollert og godkjent av det stedlige brann- og feievesen vedrørende funksjonalitet/kvalitet.

Vurdering av avvik:

- Ildfast plate mangler på gulvet under sotluke/feieluke på pipe.
- Mer enn halvparten av forventet brukstid er passert på pipe.

Konsekvens/tiltak

- Det bør foretas nærmere undersøkelser av pipeløp.

Alder på pipe

Konsekvens:

Økt risiko for skader som sprekker, lekkasjer og redusert brannsikkerhet over tid. Dersom vedlikehold ikke utføres, kan levetiden forkortes og kostbare utbedringer bli nødvendige.

Tiltak:

Utfør visuell kontroll og vurder tilstand på overflate og innvendig røykløp. Ved behov bør pipen rehabiliteres eller utbedres med godkjente metoder (f.eks. innvendig foring).

Manglende ubrennbar plate under sotluke/feieluke

Konsekvens:

Økt risiko for brannskade på gulvet og i verste fall antennelse av brennbar materiale. Dette er en sikkerhetsmessig mangel som bør utbedres umiddelbart for å redusere brannfare.

Tiltak:

Monter ildfast plate under sotluke/feieluke i henhold til krav i byggt teknisk forskrift (TEK) og pipeprodusentens anvisninger.

Sørg for at platen dekker tilstrekkelig areal rundt åpningen (normalt minst 30 cm på alle sider).

TG 2 Rom Under Terreng

Punktet må sees i sammenheng med 'Drenering'

Gulvet har laminat. Veggene har plater. Hulltaking er foretatt uten å påvise unormale forhold. Hulltaking er foretatt ved/i stue. Fuktkvotemåling (vekt%) i konstruksjonen ble målt til 14.

Det bemerkes spesielt at utforede vegger og tilfarergulv er en risikokonstruksjon. Med det menes å formidle at fuktskader kan ligge inne i lukkede konstruksjoner. Det måles på tilfeldig valgt sted i kjeller på befaringsdagen.

Vurdering av avvik:

- Det er avvik:

Innvendig utforede vegger i rom under terreng regnes som en risikokonstruksjon i henhold til NS 3600 og forskrift til avhendingslova. Dette skyldes at konstruksjonen kan skjule fuktproblemer i bakveggen, og at det ofte er vanskelig å kontrollere tilstanden bak utforingen uten destruktive inngrep.

Selv om det ikke ble registrert forhøyede fuktverdier på befaringsdagen, kan dette variere med årstid og værforhold.

Konsekvens/tiltak

- Tiltak:

Konsekvens:

Skjulte fuktproblemer kan føre til mugg- og råteskader i konstruksjonen, redusert inneklimate og behov for omfattende utbedringer dersom skader utvikler seg over tid. Det er også risiko for at fuktproblemer ikke oppdages før de har forårsaket betydelig skade.

Tiltak:

Det anbefales jevnlig kontroll av fuktforholdene, spesielt etter perioder med mye nedbør eller snøsmelting.

Vurder fuktmåling på flere punkter, spesielt bak utforinger, ved hjelp av egnet måleutstyr eller fukttekniker.

Dersom det oppdages fukt, bør det vurderes å åpne konstruksjonen for nærmere inspeksjon og eventuelt fjerne utforingene.

Kontrollér at utvendig drenering er tilstrekkelig og fungerer som forutsatt. Ved eldre drenering (>30 år) bør utskifting vurderes.

TG 2 Innvendige dører

Innerdører i trekarm med malt listverk.

Vurdering av avvik:

- Det er avvik:

Tilstandsrapport

Dørblader og karmen har synlige bruksmerker som kan påvirke estetikk og funksjon.

Konsekvens/tiltak

- Tiltak:

Tilstandsgrad settes på bakgrunn av brukslitasje. Ny eier vurderer selv behovet for oppgraderinger

Konsekvens:

Kosmetisk forringelse av overflater.

Potensiell utvikling av fuktrelaterte skader dersom overflaten ikke er tilstrekkelig beskyttet (misfarging, svell i dørblad).

Kan på sikt føre til nedsatt funksjon i åpne/lukke-mekanisme dersom slitasjen øker.

Per nå vurderes konsekvensen som liten og i hovedsak estetisk.

Tiltak:

Overflatebehandling av dørblad (maling/lakk) for å opprettholde fuktmotstand.

Kontroll av terskel, karm og gerikter for eventuell begynnende fuktpåvirkning.

VÅTROM

1. ETASJE > BAD

Generell

Aktuell byggeforskrift er teknisk forskrift 2017.

Bad med fliser på gulv og vegger. Innredningen består av et underskap/sideskap, servant, speil, stikk og en dusjone med dusjing direkte på gulv og vegg samt ett badekar.

Det er nivilert fra terskel til sluk og det ble målt 5,5cm fall.

Opplegg for vaskemaskin og det er tilkoblet et vannklosett.

Elstyrt vifte.

Takstmannen kontrollerer alltid med fuktindikator i våtsoner/risikoområder på bad. Om ikke annet er kommentert, har takstmannen ikke registrert skadelig/unormal fukt i områder på befaringstidspunktet.

Badet blir vurdert ut i fra visuelle observasjoner. Det er viktig å merke seg levetid og risiko ved vannbruk direkte på overflater. Hvis det ikke foreligger dokumentasjon eller opplysninger fra selger blir flislågte gulv og vegger vurdert ut i fra at det må antas at det er lagt membran. Det vil alltid fra takstmann anbefales løsninger som tilsier at vannbruk direkte på overflater reduseres.

Sluk kan i mange tilfeller være vanskelig å vurdere om det er tette overganger og bruk av membran. Dette grunnet smuss og groing.

1. ETASJE > BAD

🚫 TG 2 Overflater vegger og himling

Flislågt vegger

Overflatebehandlinger: malte glatte flater.

Årstall: 2019

Kilde: Eier

Vurdering av avvik:

- Det er vindu/dør med ikke fuktbestandige materialer i våtsonen (ved vask, dusj, badekar, osv.), løsningen eller byggematerialet er uegnet.

Dør og vindu er plassert nærmere enn 1 meter fra våtzone, noe som gir økt risiko for fuktskader på dør/ karm. Det anbefales tiltak for å beskytte døren og vinduet og redusere fuktbelastningen. Det er observert skader på dørlister samt svertesopp på vinduet.

Det er observert aldersrelaterte forhold i fuger.

Fuger i våtrom har begrenset levetid og blir utsatt for konstant fukt, temperaturendringer og mekanisk slitasje. Aldersrelaterte forhold som sprekker, misfarging eller begynnende oppløsning er typiske tegn på nedbrytning over tid.

Konsekvens/tiltak

- Det må gjøres tiltak for å lukke avviket.
- Uegnede materialer må fuktbeskyttes/utskiftes.

Tilstandsrapport

Konsekvens:

Økt risiko for vannsprut og fuktbelastning på karm/utforinger/lister.
Kan føre til oppsvelling, misfarging og redusert levetid for karm/utforinger/lister.
Potensielt økt vedlikeholdsbehov og kostnader.

Tiltak:

Sørg for god ventilasjon og tørkeforhold i rommet.

Det bør påregnes påkostninger på utbedringer av fuger. Det anbefales montering av dusjkabinett.

Konsekvens:

Redusert evne til å hindre fuktinntrenging i konstruksjonen. Dersom fugene svekkes ytterligere, øker risikoen for vannskader i underliggende konstruksjoner og tilstøtende rom.

Tiltak:

Fugene bør skiftes ut eller repareres. Det anbefales å fjerne gammel fugemasse og legge ny, samt kontrollere tilstøtende overflater for tegn til fuktskader

1. ETASJE > BAD

1 TG 2 Overflater Gulv

Våtrom har flislagt gulv og gulvvarme Det er nivilert fra terskel til sluk og det ble målt 5,5cm fall.

Det er kun gjort punktmålinger av gulvet på befaringen og ikke testet med vann. Svanker kan forekomme.

Årstall: 2019

Kilde: Eier

Vurdering av avvik:

- Det er avvik:
- Svertesopp er registrert

Svertesopp oppstår vanligvis i fuktige miljøer med begrenset ventilasjon. Det er ofte et tegn på høy luftfuktighet, kondens eller manglende rengjøring over tid.

Det er observert kalkfelling. Dette skyldes en kjemisk reaksjon, som gir hvite kalkflekker på grå eller sorte fuger. Slik misfarging oppstår som regel på baderom med en sementbasert fugemasse, hvor vannet renner sakte gjennom fugene.

Konsekvens/tiltak

- Selv om svertesopp hovedsakelig er et overflatefenomen, kan kraftig vekst indikere høy fuktighet som igjen kan føre til at råtesopper etableres og forårsake skade på bygningskonstruksjonen.
- Tiltak:

Mykfuge bør fjernes og legges på ny.

Konsekvens:

Kalkfelling kan være tegn på fuktvandring og redusert levetid for flis og fuger, samt estetisk forringelse.

Tiltak:

Kalkfelling kan vaskes av med et sterkt vaskemiddel som er beregnet for å fjerne kalk, dette kan f,eks kjøpes på fagflis.
Det er svært viktig å følge anvisningen ved bruk av dette.
Etter vasking så vil kalkutfellingen fortsette ved vannbruk slik at dette må gjentas flere ganger helt til kalkutfellingen gir seg.

1. ETASJE > BAD

1 TG 1 Sluk, membran og tettesjikt

Det er plastsluk og banemembran med dokumentert utførelse. Membranen ligger ellers skjult i konstruksjonen og kan ikke kontrolleres uten å gjøre destruktive inngrep ved å demontere fliser.

Årstall: 2019

Kilde: Eier

1. ETASJE > BAD

1 TG 2 Sanitærutstyr og innredning

Tilstandsrapport

Innredningen består av et underskap/overskap, dobbel servant, speil, stikk og en dusjsone med dusjing direkte på gulv og vegg samt ett badekar. Opplegg for vaskemaskin og det er tilkoblet et vannklosett.

Årstall: 2019

Kilde: Eier

Vurdering av avvik:

- Det er ikke påvist tilfredsstillende løsning for å synliggjøre lekkasje fra innebygget systerne.

Blandebatteri i dusjen mangler fronter/deksel.

Konsekvens/tiltak

- Uten dreneringsløsning/lekkasjesikring kan lekkasjer pågå over lang tid uten å bli oppdaget. Dette kan føre til omfattende fuktskader i omkringliggende byggematerialer.

Tiltak:

Etablere lekkasjesikring og dreneringsløsning i henhold til gjeldende våtromsnorm.

Ved rehabilitering: sikre korrekt membran, sluk og fall mot sluk.

Tiltak:

Montere nye fronter/deksel tilpasset blandebatteriets modell.

Kontrollere at tetninger og mansjetter rundt gjennomføringene er hele og ligger korrekt.

1. ETASJE > BAD

TG 1 Ventilasjon

Det er elektrisk styrt vifte. Det er kun utført enkel kontroll av ventilasjon ved bruk av et ark/papir eller røykappull. Det er ikke foretatt tallfestede målinger.

Årstall: 2019

Kilde: Eier

1. ETASJE > BAD

TG 0 Tilliggende konstruksjoner våtrom

Hulltaking er foretatt uten å påvise unormale forhold. Hulltaking er foretatt ved/i soverom. Fuktkvotemåling (vekt%) i konstruksjonen ble målt til 0.

UNDERTASJE DEL 1 > BAD

TG 3 Generell

Aktuell byggeforskrift er byggeforskrifter fra før 1997. Dokumentasjon: ingen dokumentasjon.

Bad med malte fliser på gulv og vegger. Innredningen består av et underskap, servant, speil, stikk og en dusjsone med dusjing direkte på gulv og vegg.

Opplegg for vaskemaskin og det er tilkoblet et vannklosett.

Ventilasjon:Elstyrt vifte.

Våtrommet er av eldre dato/fra byggeår uten dokumentasjon på løsninger og utført arbeid. Badet står for rehabilitering. Det er av den grunn ikke hensiktsmessig å foreta en fullverdigkontroll av våtrommet, da det må påregnes full rehabilitering for å føre våtrommet opp til dagens krav. Våtrommet kan brukes, men det anbefales årvåkenhet ved bruk. Hvis våtrommet skal brukes i den stand det i dag fremstår så er det viktig at det ikke dusjes direkte på overflater, men benyttes dusjkabinett. Dette for å minske vannpåkjenning på konstruksjonen.

Sluk kan i mange tilfeller være vanskelig å vurdere om det er tette overganger og bruk av membran. Dette grunnet smuss og groing.

Vurdering av avvik:

- Våtrommet må oppgraderes for å tåle normal bruk etter dagens krav.

Tilstandsrapport

En må forvente generell oppgradering av våtrommets tettesjikt/membran for at våtrommet skal tåle en normal bruk etter dagens krav.

En samlet TG 3 for rommet er satt med bakgrunn i alder. Det er ikke behov for å gjennomføre en detaljert tilstandsanalyse, etter standardens krav.

Vær oppmerksom på at eldre våtrom er å betrakte som en risikokonstruksjon.

Byggeforskrifter fra før 1997 er lagt til grunn for vurderingen av badet. Det bemerkes at våtrom bygget iht. forskrifter fra før 1997 automatisk blir vurdert med TG3, uavhengig om rommet fortsatt kan fungere greit.

Membraner fra før 1997 mangler ofte dokumentasjon på vannetthet, er utført med materialer og metoder som ikke tilfredsstiller dagens forskriftskrav, og har derfor økt risiko for lekkasjer og følgeskader i bygningskonstruksjonen. Disse membranene har en høy alder og har passert forventet levetid. Etter 1997 er membraner utført i henhold til strengere krav til materialvalg, utførelse og dokumentasjon, noe som gir betydelig bedre sikkerhet mot vanninntrengning.

Konsekvens/tiltak

- Manglende oppgradering av våtrommet medfører høy risiko for at konstruksjonene ikke vil tåle vanlig bruk av vann eller lekkasjer. Dette kan føre til fuktskader på tilstøtende konstruksjoner.

Det anbefales at våtrommet totalrenoveres.

Membranen ligger ellers skjult i konstruksjonen og kan ikke kontrolleres uten å gjøre destruktive inngrep ved å demontere fliser.

Våtrommet har oppgraderingsbehov/vedlikeholdsbehov i nær fremtid. Bruk av eldre våtrom med ukjent tettesjikt/uten tettesjikt, eller defekt tettesjikt kan resultere i lekkasjer og skade på tilstøtende konstruksjoner. Det er viktig å evt. benytte dusjkabinett. Det er også viktig å rense sluk slik at vann renner uhindret til avløpsrør. Manglende rens av sluk kan føre til lekkasjer.

Alle forhold med tettesjikt, våtsone, sluk m.m. må dokumenteres.

Konsekvens:

Økt risiko for lekkasjer og fuktskader i konstruksjonen.

Skader kan være skjulte og utvikle seg over tid, med fare for råte og mugg.

Kostbare reparasjoner dersom skade oppstår, da hele konstruksjonen ofte må rehabiliteres.

Tiltak:

Vurder totalrehabilitering av våtrommet for å oppnå dagens forskriftskrav til tetthet og sikkerhet.

Ved bruk inntil rehabiliteri

Kostnadsestimat: 200 000 - 500 000

UNDERTASJE DEL 1 > BAD

TGIU Tilliggende konstruksjoner våtrom

Det ble utført hulltaking. Ved hulltaking er tilstøtende vegg av leca og det lar seg ikke måle i vegg.

Vurdering av avvik:

- Det er pga bygningsmessige hindringer ikke fysisk mulig å foreta hulltaking i vegg bak våtsone.

Konsekvens/tiltak

- TGIU gitt ut ifra manglende mulighet for hulltaking.

UNDERETASJE DEL 2 > BAD

Generell

Aktuell byggeforskrift er teknisk forskrift 2017.

Bad med fliser på gulv og vegger. Innredningen består av et underskap, servant, speil, stikk og en dusjsone med dusjing direkte på gulv og vegg.

Det er nivilert fra terskel til sluk og det ble målt 2,5cm fall.

Opplegg for vaskemaskin/tørketrommel og det er tilkoblet et vannklosett.

Elstyrt vifte.

Takstmannen kontrollerer alltid med fuktindikator i våtsoner/risikoområder på bad. Om ikke annet er kommentert, har takstmannen ikke registrert skadelig/unormal fukt i områder på befaringstidspunktet.

Badet blir vurdert ut i fra visuelle observasjoner. Det er viktig å merke seg levetid og risiko ved vannbruk direkte på overflater. Hvis det ikke foreligger

Tilstandsrapport

dokumentasjon eller opplysninger fra selger blir flislagte gulv og vegger vurdert ut i fra at det må antas at det er lagt membran. Det vil alltid fra takstmann anbefales løsninger som tilsier at vannbruk direkte på overflater reduseres.

Sluk kan i mange tilfeller være vanskelig å vurdere om det er tette overganger og bruk av membran. Dette grunnet smuss og groing.

Årstall: 2019

Kilde: Eier

UNDERETASJE DEL 2 > BAD

1 TG 2 Overflater vegger og himling

Flislagt vegger

Overflatebehandlinger: malte glatte flater.

Årstall: 2019

Kilde: Eier

Vurdering av avvik:

- Det er vindu/dør med ikke fuktbestandige materialer i våtsonen (ved vask, dusj, badekar, osv.), løsningen eller byggematerialet er uegnet.

Vindu er plassert nærmere enn 1 meter fra våtsone, noe som gir økt risiko for fuktskader på karm. Det anbefales tiltak for å beskytte karm/lister og redusere fuktbelastningen

Konsekvens/tiltak

- Uegnete materialer må fuktbeskyttes/utskiftes.

Det er ikke observert avvik på befaringsdag og ingen umiddelbar vedlikehold.

Konsekvens:

Økt risiko for vannsprut og fuktbelastning på karm/utforinger/lister.

Kan føre til oppsvelling, misfarging og redusert levetid for karm/utforinger/lister.

Potensielt økt vedlikeholdsbehov og kostnader.

Tiltak:

Sørg for god ventilasjon og tørkeforhold i rommet.

UNDERETASJE DEL 2 > BAD

1 TG 2 Overflater Gulv

Våtrom har flislagt gulv og gulvvarme Det er nivilert fra terskel til sluk og det ble målt 2,5cm fall.

Det er kun gjort punktmålinger av gulvet på befaringen og ikke testet med vann. Svanker kan forekomme.

Årstall: 2019

Kilde: Eier

Vurdering av avvik:

- Det er påvist at noen fliser har bom (hulrom under).
- Det er avvik:

Avslutning rundt slukrist er ufagmessig utført.

Konsekvens/tiltak

- Selv om bom eller hullyd ikke alltid er et umiddelbart problem, bør det overvåkes nøye før eventuell utvikling i sprekker i flisfuger e.l. oppstår. Dette må en foreta tiltak for, for å begrense utviklingen.

- Tiltak:

Tiltak:

Re-etablere en fagmessig avslutning rundt slukrist, eventuelt fjerne eksisterende fliser/belegg og legge nytt rundt sluket.

UNDERETASJE DEL 2 > BAD

1 TG 2 Sluk, membran og tettesjikt

Det er plastsluk og ukjent tettesjikt/membran. Membranen ligger ellers skjult i konstruksjonen og kan ikke kontrolleres uten å gjøre destruktive inngrep ved å demontere fliser.

Tilstandsrapport

Årstall: 2019

Kilde: Eier

Vurdering av avvik:

- Det kan ikke konstateres synlig bruk av membran/tettesjikt på våtrommet.

Det er registrert at jordingskabel i sluket ikke er montert, men ligger løs. Dette vurderes som et avvik i utførelsen. Manglende tilkobling kan redusere sikkerheten i våtrommet. Det anbefales at autorisert elektroinstallatør kobler jordingskabelen korrekt og verifiserer tilleggsutjevningsforbindelsen

Konsekvens/tiltak

- Uten membran/tettesjikt er det høy risiko for at vann trenger gjennom konstruksjonene og kan medføre fuktskader.

Konsekvens:

Risiko for skjulte feil som kan føre til vanninntrenging, fuktskader og redusert levetid for tilstøtende konstruksjoner.

Tiltak:

Gjennomfør visuell kontroll av tilgjengelige overflater for tegn til lekkasje eller svikt.

Dersom det er mistanke om feil eller skade, bør membranen åpnes for kontroll og eventuelt legges på nytt med korrekt dokumentasjon.

Sørg for at ny utførelse dokumenteres med bilder og beskrivelse.

Jordingskabel

Konsekvens:

Redusert sikkerhet i våtrom, ettersom kravet til tilleggsutjevningsforbindelse i fuktige soner potensielt ikke er oppfylt.

Økt risiko for potensialforskjeller mellom metalliske installasjoner ved feil i det elektriske anlegget.

Kan indikere ufagmessig eller ufullstendig utført arbeid i våtrommet.

Feil kan få betydning ved el-kontroll og er et forhold som kjøper må informeres om i rapport.

Tiltak:

Jordingskabel må kontrolleres og tilkobles korrekt av autorisert elektroinstallatør.

Kontroll av øvrig jording og utjevningsforbindelser i rommet anbefales samtidig.

Dokumentasjon bør oppdateres etter utført arbeid.

UNDERETASJE DEL 2 > BAD

📍 TG 2 Sanitærutstyr og innredning

Innredningen består av et underskap, servant, speil, stikk og en dusjsone med dusjing direkte på gulv og vegg.

Opplegg for vaskemaskin/tørketrommel og det er tilkoblet et vannklosett.

Årstall: 2019

Kilde: Eier

Vurdering av avvik:

- Det er ikke påvist tilfredsstillende løsning for å synliggjøre lekkasje fra innebygget systerne.

Konsekvens/tiltak

- Uten dreneringsløsning/lekkasjesikring kan lekkasjer pågå over lang tid uten å bli oppdaget. Dette kan føre til omfattende fuktskader i omkringliggende byggematerialer.

Tiltak:

Etablere lekkasjesikring og dreneringsløsning i henhold til gjeldende våtromsnorm.

UNDERETASJE DEL 2 > BAD

📍 TG 1 Ventilasjon

Det er elektrisk styrt vifte. Det er kun utført enkel kontroll av ventilasjon ved bruk av et ark/papir eller røykappull. Det er ikke foretatt tallfestede målinger.

Årstall: 2019

Kilde: Eier

UNDERETASJE DEL 2 > BAD

Tilliggende konstruksjoner våtrom

Hulltaking er ikke foretatt da det ikke er fysisk mulig pga tilliggende konstruksjoner.

Det ble gjennomført fuktmåling med fuktsøker på både gulv og vegger, uten at det ble registrert unormale fuktverdier. Ved bruk av

Tilstandsrapport

fuktmålingsinstrumenter på flislagte baderom, kan det forekomme utslag selv om membranen er tett. Dette skyldes at fuktsøkeren måler ca. 2–3 cm ned i underlaget, men ikke kan fastslå om eventuell fukt befinner seg over eller under membransjiktet. Resultatene fra slike målinger må derfor betraktes som veiledende.

KJØKKEN

1. ETASJE > KJØKKEN

1 TG 2 Overflater og innredning

Kjøkkeninnredning med laminert benkeplate med nedfelt oppvaskkum med 1-greps blandebatteri. Fliser mellom over og underskap. Det er montert en integrert oppvaskmaskin, integrert komfyr og nedfelt platetopp og det er tilkoblet en ventilator over kokeplass. Integrert kombiskap og mikrobølgeovn.

Det ble foretatt enkelt fuktsøk med MMS søkeinstrument, det ble ikke registrert noe forskjellige verdier på kjøkkengulv.

Årstall: 2019

Kilde: Eier

Vurdering av avvik:

- Det er ikke påvist tegn på at det er montert lekkasjedeteksjon ved oppvaskmaskin/oppvaskkum, dette er et krav på kjøkkenet ut ifra alder.

Det er ikke montert sokkel list.

Konsekvens/tiltak

- Det bør monteres lekkasjedeteksjon ved oppvaskmaskin/oppvaskkum.

Vannstopper:

Konsekvens:

Uten lekkasjedeteksjon kan lekkasjevann fra oppvaskmaskin eller tilkoblet utstyr føre til omfattende fuktskader i gulv og konstruksjoner. Dette kan medføre store reparasjonskostnader og redusert levetid for bygningsdelen.

Tiltak:

Montering av lekkasjedeteksjon med automatisk vannstoppventil ved oppvaskmaskin og andre vanntilknyttede apparater på kjøkkenet. Kontroll av eksisterende vann- og avløpsinstallasjoner for å sikre at de oppfyller gjeldende krav.

Det bør monteres sokkel list.

1. ETASJE > KJØKKEN

1 TG 1 Avtrekk

Det er kjøkkenventilator med avtrekk ut.

Det er kun utført enkel kontroll av ventilasjon ved bruk av et ark/papir eller røykappull. Det er ikke foretatt tallfestede målinger.

Årstall: 2019

Kilde: Eier

UNDERTASJE DEL 1 > KJØKKEN

1 TG 2 Overflater og innredning

Kjøkkeninnredning med laminert benkeplate med nedfelt oppvaskkum med 1-greps blandebatteri. Skilleplate mellom over og underskap. Det er opplegg for oppvaskmaskin, integrert komfyr og nedfelt platetopp og det er tilkoblet en ventilator over kokeplass.

Det ble foretatt enkelt fuktsøk med MMS søkeinstrument, det ble ikke registrert noe forskjellige verdier på kjøkkengulv.

Det er alltid en fordel å montere komfyrvakt og waterguard på kjøkkenet.

Vurdering av avvik:

- Det er avvik:

Eldre kjøkkeninnredninger med noe bruksslitasje. Ingen unormale fuktverdier ble påvist i utsatte soner på befaringsdagen.

Konsekvens/tiltak

- Tiltak:

Tilstandsrapport

Konsekvens:

Estetisk kvalitet er redusert, og funksjonen kan være noe svekket over tid.

Tiltak:

Vedlikehold som justering av hengsler og eventuell utskifting av slitte deler kan utføres. På lengre sikt bør utskifting av innredningen vurderes for å opprettholde funksjon og estetikk.

UNDERTASJE DEL 1 > KJØKKEN

1 TG 2 Avtrekk

Det er kjøkkenventilator med avtrekk ut.

Det er kun utført enkel kontroll av ventilasjon ved bruk av et ark/papir eller røykappull. Det er ikke foretatt tallfestede målinger.

Vurdering av avvik:

- Det er avvik:

Ventilator av eldre dato med brukslitasje

Konsekvens/tiltak

- Tiltak:

Avtrekksvifte fungerer men den har noe slitasje, og det vil være naturlig å skifte den i nær fremtid.

UNDERETASJE DEL 2 > KJØKKEN

1 TG 2 Overflater og innredning

Kjøkkeninnredning med laminert benkeplate med nedfelt oppvaskkum med 1-greps blandebatteri. Skylleplate mellom over og underskap. Det er opplegg for oppvaskmaskin, integrert komfyr og nedfelt platetopp og det er tilkoblet en ventilator over kokeplass.

Det ble foretatt enkelt fuktsøk med MMS søkeinstrument, det ble ikke registrert noe forskjellige verdier på kjøkkengulv.

Årstall: 2019

Kilde: Eier

Vurdering av avvik:

- Det er ikke montert komfyrvakt i kjøkkenet som er krav på dette kjøkkenet ut ifra alder.
- Det er ikke påvist tegn på at det er montert lekkasjedeteksjon ved oppvaskmaskin/oppvaskkum, dette er et krav på kjøkkenet ut ifra alder.

Boliger som er bygget etter 2010 skal ha lekkasjestopper i rom som kjøkken, egne toalettrom og bod med varmtvannsbereder. Kravet gjelder for rom som har vanninstallasjoner, men mangler sluk eller vanntett gulv. – Kravet gjelder også ved rehabilitering av eldre boliger.

Det er krav til fastmontert komfyrvakt i alle nye boliger fra 2010 i henhold til NEK 400. Denne skal monteres av elektroinstallatør. Ved oppussing gjelder kravet om fastmontert komfyrvakt dersom det legges opp ny kurs til platetopp/komfyr.

Konsekvens/tiltak

- Komfyrvakt må monteres.
- Det bør monteres lekkasjedeteksjon ved oppvaskmaskin/oppvaskkum.

Vannstopper:

Konsekvens:

Uten lekkasjedeteksjon kan lekkasjevann fra oppvaskmaskin eller tilkoblet utstyr føre til omfattende fuktskader i gulv og konstruksjoner. Dette kan medføre store reparasjonskostnader og redusert levetid for bygningsdelen.

Tiltak:

Montering av lekkasjedeteksjon med automatisk vannstoppventil ved oppvaskmaskin og andre vanntilknyttede apparater på kjøkkenet. Kontroll av eksisterende vann- og avløpsinstallasjoner for å sikre at de oppfyller gjeldende krav.

Komfyrvakt

Konsekvens:

Fravær av komfyrvakt gir redusert brannsikkerhet og økt fare for personskade og materielle skader. Dette er et avvik fra dagens sikkerhetsstandard.

Tiltak:

Monter komfyrvakt i henhold til gjeldende krav og produsentens anvisning. Sørg for at komfyrvakten er riktig plassert og testet for funksjon.

Tilstandsrapport

UNDERETASJE DEL 2 > KJØKKEN

1 TG 2 Avtrekk

Det er kjøkkenventilator med avtrekk ut.

Det er kun utført enkel kontroll av ventilasjon ved bruk av et ark/papir eller røykappull. Det er ikke foretatt tallfestede målinger.

Årstall: 2019

Kilde: Eier

Vurdering av avvik:

- Det er avvik:

Kjøkkenviften har redusert avtrekk på befaringsdag, noe som gir dårligere ventilasjon og økt risiko for fukt og luktproblemer.

Konsekvens/tiltak

- Tiltak:

Dårlig avtrekk

Konsekvens:

Redusert luftskifting gir dårligere inn klima og økt fuktbelastning i kjøkkenet.

Risiko for luktspredning og fettavleiringer i kanaler, som kan medføre brannfare over tid.

Kan påvirke energibruk negativt dersom viften går kontinuerlig uten ønsket effekt.

Tiltak:

Rengjør eller bytt filter og kontroller kanalene for blokkeringer.

Test viftemotor og vurder utskifting dersom kapasiteten er for lav eller motoren er defekt.

Ved eldre installasjoner: vurder oppgradering til moderne ventilator med tilstrekkelig kapasitet og eventuelt avkast til friluft.

Mulig det hjelper med rens av filtre.

SPESIALROM

1. ETASJE > TOALETTRUM

1 TG 2 Overflater og konstruksjon

Toalettrom

Gulv: Fliser

Vegger: Fliser

Himling: Malt panel.

Innredning: Vannklosett, underskap med servant, speil og lys.

Lufting: Naturlig ventilasjon.

Årstall: 2019

Kilde: Eier

Vurdering av avvik:

- Det er ikke påvist tilfredsstillende løsning for å synliggjøre lekkasje fra innebygget systerne.
- Toalettrom har kun naturlig avtrekk fra rommet, NS 3600 krever mekanisk avtrekk for å kunne gi TG 0/1.

TEKNISKE INSTALLASJONER

1 TG 2 Vannledninger

Synlig vannrør av materialtype kobberør (byggeår) og rør- i- rør system (2019). Øvrig anlegg ligger skjult.

Anlegget er kun visuelt besiktiget da dette krever spesielt utstyr og kompetanse.

Ingen synlige lekkasjer på lett tilgjengelige steder.

Rørpropp og installasjoner er ikke vurdert utover visuell besiktigelse i denne rapporten, da dette krever spesiell kompetanse og autorisasjon.

Skal anleggets tilstand og utskiftningsbehov avklares må anlegget kontrolleres av en autorisert rørlegger.

Vurdering av avvik:

- Mer enn halvparten av forventet brukstid er passert på innvendige vannledninger.
- Det mangler tettemuffer i enden av varerør på rør-i-rør-system.

Tilstandsrapport

Manglende merking av rørkursene i fordelerskapet for rør-i-rør-systemet. Dette er et avvik fra kravene om oversikt og merking, men anlegget kan ellers være funksjonelt.

Konsekvens/tiltak

- Det må monteres tettemuffer i enden av varerørene.

Manglende tettemuffer

Konsekvens:

Økt risiko for vannskader i vegg eller gulv dersom det oppstår lekkasje i innerrøret. Skaden kan bli omfattende fordi vannet kan spre seg skjult i konstruksjonen før det oppdages.

Tiltak:

Montere godkjente tettemuffer i enden av alle varerør i henhold til gjeldende forskrifter og produsentens anvisning. Kontrollere at øvrige deler av rør-i-rør-systemet er korrekt montert og har lekkasjesikring.

Alder

Konsekvens:

Økt risiko for lekkasjer og vannskader i konstruksjoner. Potensielle følgeskader på gulv, vegger og innredning ved rørbrudd. Kostbare reparasjoner dersom skade oppstår uoppdaget.

Tiltak:

Utfør tilstandskontroll, for eksempel ved trykktest eller visuell inspeksjon der det er mulig. Planlegg utskifting eller rehabilitering av vannledninger i nær fremtid. Vurder samtidig oppgradering til moderne rørmaterialer med lengre levetid og bedre korrosjonsmotstand.

1 TG 1 Avløpsrør

Synlig avløpsrør av plast, øvrige avløpsrør ligger skjult. Anlegget er kun visuelt besiktiget da dette krever spesielt utstyr og kompetanse.

Røropplegg og installasjoner er ikke vurdert utover visuell besiktigelse i denne rapporten, da dette krever spesiell kompetanse og autorisasjon. Takstmann er ikke godkjent innenfor området VVS, det anbefales derfor å få en autorisert rørlegger til å gjennomgå anlegget dersom dette er ønskelig. Røranlegget innbygd i konstruksjonen er ikke vurdert.

Årstall: 2019

Kilde: Eier

1 TG 1 Ventilasjon

Naturlig ventilasjon i boligen med luftespalte i vindu og luke i yttervegger. Kapasitet og mengde luftutskifting er ikke kontrollert da det krever eget utstyr for måling og hører ikke under nivå 1 undersøkelse. Det er ikke foretatt tallfestede målinger.

1 TG 1 Varmesentral

Det er installert varmepumpe. Skal anleggets tilstand og utskiftningsbehov avklares må anlegget kontrolleres av en fagmann.

Årstall: 2021

Kilde: Eier

1 TG 2 Varmtvannstank

Beredere er plassert i en lukke konstruksjon hvor det er inspeksjonsluke. De er på ca 200l og 120l. Ukjent årstall. Den ene er det observert at er montert med stikkontakt.

Vurdering av avvik:

- Det er ikke påvist tilfredsstillende el-tilkobling av varmtvannstank iht. gjeldende forskrift.

Tilstandsrapport

Konsekvens/tiltak

- Det bør etableres tilfredsstillende el-tilkobling etter gjeldende forskrift.

Iflg. dagens krav er det er pålagt med direkte tilkobling til det elektriske anlegget. Varmtvannsberedere (med effekt på 1500 W eller mer) som installeres må være fast tilkoblet. Det er ikke lenger lov å koble til vanlig stikkontakt.

El- tilkobling:

Konsekvens:

Økt risiko for elektrisk feil, varmgang og i verste fall brannfare.

Tiltak:

Elektriker må kontrollere og etablere korrekt fast tilkobling i henhold til NEK 400 og produsentens anvisninger. Dokumentasjon på utført arbeid bør innhentes.

Andre installasjoner

Elektrisk oppvarming med enkelte panelovner, gulvvarme på badene, kjøkken 1.etasje samt entre, gulvvarme i hele ene utleiedel, fyring med ved samt varmepumpe.

Det er ikke gitt informasjon om feil på anlegget.

Varmeinstallasjoner er ikke videre kontrollert eller funksjonstestet under befaringen og det gis ikke TG.

Elektrisk anlegg

Dette er en forenklet kontroll begrenset til de spørsmål og undersøkelser som forskrift til avhendingslova (tryggere bolighandel) § 2-18 inneholder. Dette kan ikke sammenlignes med en kontroll utført av offentlig myndighet (Det lokale eltilsyn) eller registrert elektrovirksomhet, og en bygningsakkyndig har verken kompetanse eller lov til å foreta en slik kontroll.

Tilstanden er vurdert ut fra den forenklete og begrensede kontrollen som forskriften inneholder. El-anlegget kan ha feil og mangler som en slik forenklet undersøkelse ikke vil avdekke. Vær derfor oppmerksom på denne risikoen, og søk videre veiledning eller få en fullstendig kontroll utført av registrert elektrovirksomhet.

Anlegg med automatsikringer.

Elektriske anlegg er ikke testet, men kun visuelt besiktiget. Da dette ikke er bygningsakkyndige kompetanseområde er noen av svarene gitt på ett generelt grunnlag ut fra befaringdagen. Ønskes en grundigere kontroll av elektriske anlegg anbefales en el sjekk utført av en autorisert elektriker.

Den bygningsakkyndige oppgaver knyttet til el-anlegget handler om å etterspørre informasjon og dokumentasjon fra selger, og gjennomføre observasjoner (visuelt), som for eksempel å se etter tegn på termiske skader på kabler, elektrisk utstyr osv. Det er ikke den bygningsakkyndige sitt ansvar å gjennomføre kontroll av det elektriske anlegget.

Kravet om samsvarserklæring gjelder både for anlegg som er nyere enn 1999, og for endringer på anlegg fra før 1999.

Samsvarserklæringene skal følge boligen, slik at eier av huset har oversikt over hvilke arbeider som er gjort på det elektriske anlegget.

Samsvarserklæringen viser hvilke arbeider som er gjort, og hvem som har utført arbeidet. Dette er viktig for å dokumentere at arbeidet er utført av elektriker og ikke ufaglært person. Det skal utarbeides samsvarserklæring for alle arbeider som utføres på det elektriske anlegget, også mindre arbeider.

Spørsmål til eier

1. Når ble det elektriske anlegget installert eller sist gang totalt rehabilitert (årstall)? Med totalt rehabilitert menes fullstendig utskiftet anlegg fra inntakssikring og videre.
Ikke besvart.
2. Er alle elektriske arbeider/anlegg i boligen utført av en registrert elektroinstallasjonsvirksomhet?
Ukjent Ikke besvart.
3. Er det elektriske anlegget utført eller er det foretatt tilleggsarbeider på det elektriske anlegget etter 1.1.1999?
Ukjent
Ikke besvart.
4. Foreligger det kontrollrapport fra offentlig myndighet – Det Lokale Eltilsyn (DLE) eller eventuelt andre tilsvarende kontrollinstanser med avvik som ikke er utbedret eller kontrollen er over 5 år?
Ukjent Ikke besvart.

Tilstandsrapport

5. Forekommer det ofte at sikringene løses ut?

Ukjent Ikke besvart.

6. Har det vært brann, brantilløp eller varmgang (for eksempel termiske skader på deksler, kontaktpunkter eller lignende) i boligens elektriske anlegg?

Ukjent Ikke besvart.

Generelt om anlegget

7. Er det tegn til at det har vært termiske skader (tegn på varmgang) på kabler, brytere, downlights, stikkontakter og elektrisk utstyr? Sjekk samtidig tilstanden på elektrisk tilkobling av varmtvannsbereder, jamfør eget punkt under varmtvannstank

Nei

8. Er der synlig defekter på kabler eller er disse ikke tilstrekkelig festet?

Nei

Inntak og sikringsskap

9. Er det tegn på at kabelinnføringer og hull i inntak og sikringsskap ikke er tette, så langt dette er mulig å sjekke uten å fjerne kapslinger?

Nei

10. Finnes det kursfortegnelse, og er den i samsvar med antall sikringer?

Nei

11. Foreta en helhetsvurdering av det elektriske anlegget, dets alder, allmenne tilstand og fare for liv og helse. Bør det elektriske anlegget ha en utvidet el-kontroll?

Ukjent

Generell kommentar

Eier/bruker av ett elektrisk anlegg vil i alle tilfeller stå som den ansvarlige for hva som er utført/vedlikeholdt på det elektrisk anlegget.

Elektriske anlegg er ikke testet. Det elektriske anlegget er ikke videre vurdert eller gitt TG vurdering da dette ligger utenfor bygningsakkryndige kompetansefelt. Dersom ytterligere gjennomgang av det elektriske anlegget ønskes, anbefales en eltakst.

TOMTEFORHOLD

Byggegrunn

Byggegrunn er ikke kjent.

Det presiseres imidlertid at det ikke er foretatt noen som helst geotekniske undersøkelser og derved er det kun svært begrensede muligheter for nøyaktig kunnskap om byggegrunn og stabilitet som kan gjøres.

TG 2 Fuktsikring og drenering

Punktet må sees i sammenheng 'Rom under terreng'

Byggeåret tilsier at det er drenerør av plast og utvendig fuktsikret med vorteplast.

Det er viktig å merke seg at det er kun ved å grave opp rundt grunnmurer at dreneringens plassering og funksjon kan bekreftes.

Det presiseres imidlertid at kjellere av denne årgangen, grunnet alder, normalt kan være utsatt for kapillært oppsug av fuktighet fra grunnen. Det gjøres uttrykkelig oppmerksom på at etablering av ny drenering ikke nødvendigvis vil eliminere eventuell fuktproblematikk.

Enkelte fuktmålinger ble utført på befaringstidspunktet. Fuktsøkeren søker ca. 2-3 cm ned i underlaget, og utslagene anses derfor som veiledende.

Vurdering av avvik:

- Mer enn halvparten av forventet levetid på drenering er overskredet.

Tilstandsrapport

Det er registrert noe fukt i gulv/ vegger. Kjeller av denne årgang vil normalt være belastet med kapillært oppsug fra grunnen. Det gjøres oppmerksom på at etablering av ny drenering ikke automatisk vil gjøre at eventuell fukt forsvinner.

Det ble foretatt enkle målinger med Protimeter MMS-2.

Fuktsøkeren søker ca. 2-3 cm ned i underlaget. Et utslag på en fuktsøker er derfor bare veiledende, og det anbefales alltid å måle RF.

Konsekvens/tiltak

- Overvåk tilstanden jevnlig. For å få tilstandsgrad 0 eller 1 må dreneringen skiftes ut, men tidspunktet for når dette er nødvendig er vanskelig å si noe om.

Alder

Konsekvens:

Økt sannsynlighet for fuktinntrengning i kjeller eller konstruksjon under terreng. Dette kan føre til fuktskader, muggvekst og redusert inneklime, samt behov for omfattende tiltak ved eventuell svikt.

Tiltak:

Ved planlagt ombygging eller graving, bør drenering vurderes for utskifting.

Fukt i gulv og vegger

Konsekvens:

Risiko for mugg- og soppvekst med negativ påvirkning på inneklime

Langsiktig nedbrytning av betong og puss

Skader på overflater, gulvbelegg og innredning

Fare for korrosjon på armering i betong

Redusert brukskvalitet og risiko for videre fuktskader dersom tiltak ikke utføres

Tiltak:

Vurdere dreneringens alder og funksjon – ofte anbefalt utskifting ved eldre drens-systemer

Utvendig fuktsikring av grunnmur (grunnmursplate, membran, knotteplast)

Forbedre fall fra terreng og sikre at taknedløp ledes bort fra grunnmur

1 TG 2 Grunnmur og fundamenter

Bygget er antatt fundamentert med lettklinkerog støpte kjellergulv

Vurdering av avvik:

- Det er avvik:

Det er registrert værslitasje på grunnmuren. Overflaten fremstår med slitasje og behov for vedlikehold.

Konsekvens/tiltak

- Tiltak:

Aldersrelaterte forhold

Konsekvens:

Slike forhold har begrenset betydning for bæreevnen, men kan redusere grunnmurens beskyttelse mot fukt. Dersom riss utvikler seg eller puss faller av, kan vann trenge inn og gi skader på konstruksjon og innemiljø.

Tiltak:

Overflatevedlikehold: Reparasjon av riss og avskallet puss med egnet mørtel.

Kontroll av drenering og terrengfall for å hindre fuktpåvirkning.

Ved påvist skade eller svekket funksjon må utbedring vurderes.

1 TG IU Terrengforhold

Det er viktig at terrenget heller riktig i områder ved grunnmur, at det er tilfredsstillende helningsgrad ut fra grunnmur. Overflatevann skal hurtigst mulig vekk for å unngå unødvendige fuktbelastninger på utvendig fuktsikring og drenering.

Tomta var på befaringsdagen snødekket slik at opparbeidingen i liten grad var synlig.

Vurdering av avvik:

- Tomten er snødekt og derfor ikke nærmere vurdert.

Tomten er ikke vurdert grunnet snødekke. Tilstanden er derfor usikker, og det anbefales ny kontroll når forholdene tillater det

Konsekvens/tiltak

- Det bør foretas nærmere undersøkelser av tomte når den er snøfri.

Tilstandsrapport

Konsekvens:

Tilstanden er usikker. Det kan foreligge skjulte forhold som dårlig drenering, erosjon, setningsskader eller skader på utearealer. Dette gir økt risiko for uforutsette kostnader og mulige tiltak ved senere oppdagede feil.

Tiltak:

Utfør ny inspeksjon når snøen er fjernet og bakken er synlig.
Kontroller terrengfall, dreneringsløsninger, eventuelle skader på belegning og vegetasjon.
Vurder behov for vedlikehold eller utbedring basert på funn.

Utvendige vann- og avløpsledninger

Ukjent type på avløpsrør og type på vannledning. Offentlig avløp og vannledning via private stikkledninger. Røranlegget er ikke kontrollert av den grunn at dette krever spesielt utstyr og kompetanse. Med tanke på alder og materialvalg ansees rør som tilfredsstillende. Ingen negative avvik observert, og/eller opplyst av eier. Det bemerkes at bunnledninger ikke er kontrollert. Det oppfordres til kameraundersøkelse på generelt grunnlag for faktisk tilstand på avløpsrør.

Vurdering av avvik:

- Mer enn halvparten av forventet brukstid er passert på utvendige avløpsledninger.
- Mer enn halvparten av forventet brukstid er passert på utvendige vannledninger.

Konsekvens/tiltak

- Andre tiltak:

Konsekvens:

Økt risiko for lekkasjer og driftsproblemer i vann- og avløpssystemet.
Kostbare reparasjoner dersom skade oppstår uoppdaget.

Tiltak:

Utfør tilstandskontroll, for eksempel med trykktest eller kamerainspeksjon av rør.
Utfør jevnlig kontroll for lekkasjer og tilstand, og vurder tilstandsbasert vedlikehold.

FORHOLD SOM ÅPENBART KAN MEDFØRE FARE FOR HELSE, MILJØ OG SIKKERHET

Helse, miljø og sikkerhet

Dette punktet inneholder tydelige og lett synlige forhold ved boligen som åpenbart kan påvirke helse, miljø og sikkerhet, og som bygningsakkynndige har oppdaget. Terskelen for hva som anses som åpenbart er høy, og det utføres ikke undersøkelser med sikte på å avdekke slike forhold. Punktet omfatter ikke skjulte eller ikke-synlige forhold, tekniske vurderinger eller forhold som krever spesialundersøkelser. Forhold vurderes etter byggt teknisk forskrift på befaringstidpunktet.

Rapporten bygger på en visuell, ikke-destruktiv befaring av tilgjengelige flater. Åpenbare forhold som kan medføre fare for helse, miljø og sikkerhet, som synlige fuktskader eller manglende sikring, omtales dersom de ble observert. Skjulte feil eller avvik som krever åpning av konstruksjoner eller spesialundersøkelser, faller utenfor rapportens omfang. Takstmannen fraskriver seg ansvar for forhold som ikke var synlige ved befaringen, og det anbefales ytterligere undersøkelser dersom det er mistanke om slike avvik.

Det er ikke foretatt inngrep i konstruksjoner, eller flyttet skap/innredning for å avdekke evt. avvik i branncelleinndeling. Observasjoner er kun visuelt på synlige overflater. Branncelledelende vegger og etasjeskille er umulig å kontrollere opp mot forskriftskrav uten å foreta inngrep i konstruksjoner og er av den grunn ikke kontrollert av takstmann.

Brannslukker og røykvarsler.

Lovpålagt røykvarsler og pulverapparat skal følge boligen ved salg. Brannslukningsutstyret er ikke funksjonstestet.

Vurdering av avvik:

- Det er avvik i rømningsveier.
- Det er behov for at en kvalifisert elektrofaglig person kontrollerer det elektriske anlegget.
- Det er ikke foretatt radonmålinger, og bygget er heller ikke utført med radonsperre.
- Eiendommen ligger i et flomutsatt område i henhold til kommunedelsplan/NVE.
- Rekkverket på balkong eller terrasse er for lavt i forhold til dagens krav.

Konsekvens/tiltak

- Innhent en kvalifisert elektrofaglig person for å kontrollere det elektriske anlegget.
- Vurder sikring mot flom på eiendommen.

Tilstandsrapport

- Det er ikke krav om utbedring av rekkverkshøyde opp til dagens forskriftskrav.

Rekkverk:

Konsekvens:

For lav høyde gir økt risiko for fallulykker, spesielt for barn og personer med nedsatt balanse. Dette er et sikkerhetsavvik som bør utbedres.

Tiltak:

Rekkverket bør bygges opp til forskriftsmessig høyde eller erstattes med en løsning som oppfyller kravene.

Det elektriske:

Det foreligger ikke dokumentasjon på anlegget, og heller ikke el-tilsyns kontroll siste 5 årene.

Det anbefales at det innhentes lovpålagt dokumentasjon fra utførende elektroinstallasjonsfirma, alternativt anbefales det en generell gjennomgang av el-anlegget av el-fagmann.

Konsekvens:

Økt risiko for feil, varmgang og brannfare. Manglende kontroll kan innebære at anlegget ikke oppfyller dagens sikkerhetskrav, noe som kan medføre fare for liv og helse samt økonomiske konsekvenser ved skade.

Tiltak:

Bestill en fullstendig kontroll av det elektriske anlegget utført av autorisert elektroinstallatør.

Utarbeid dokumentasjon som samsvarserklæring og eventuelle rapporter fra kontroll.

Utbedre eventuelle feil eller mangler som avdekkes under kontrollen.

Opplysningen om at eiendommen ligger i et aktsomhets område er hentet fra NVE. Konsekvenser og eventuelle tiltak kan ikke vurderes innenfor rammen av denne rapporten. Slike forhold krever egne faglige undersøkelser utført av kvalifisert geoteknisk kompetanse.

Radon er en radioaktiv gass som kan trenge inn i boliger fra grunnen under bygningen. Dersom man ikke måler radonnivåene eller gjennomfører nødvendige tiltak, kan det føre til alvorlige helsekonsekvenser. Langvarig eksponering for høye radonnivåer øker risikoen for lungekreft.

Rømningsvei

For at et vindu skal være godkjent som rømningsvindu, skal det ikke være mer enn 1 meter fra gulvet i kjelleren og opp til den nedre vinduskarmen. Tiltak:

Montering av fast trinn eller plattform under vinduet for å redusere høyden til under 1,0 m. Rom benyttes som oppholdsrom, men mangler tilstrekkelig rømningsvei og lys forhold fordi vinduene er for små og sitter for høyt.

Bygninger på eiendommen

Bod

**Anvendelse**

Lagring

Byggeår**Standard****Vedlikehold****Kommentar**

Bygningen har ukjent byggeår.

Beskrivelse

Bod utført med tredekke, trekonstruksjon, saltak konstruksjon i treverk tekket med takplater.

Kun inspisert og målt utvendig da lås er fryst på befaringdag.

Bygget er ikke tilstandsvurdert ihht Forskrift til avhendingslova og NS3600. Dette er kun en enkel beskrivelse.

Bod

**Anvendelse**

Bod

Byggeår**Standard****Vedlikehold****Kommentar**

Bygningen har ukjent byggeår.

Beskrivelse

Bod utført med tredekke,, trekonstruksjon, saltak konstruksjon i treverk tekket med takstein.

Bygget er ikke tilstandsvurdert ihht Forskrift til avhendingslova og NS3600. Dette er kun en enkel beskrivelse.

Garasje



Anvendelse

Som garasje

Byggeår

2022

Kommentar

Byggeåret er basert på opplysninger fra eier.

Standard

Garasjen fremstår med normal bruksslitasje for garasjer, garasjer blir større utsatt for fukt m.m. innvendig, det er derfor påregnelig med større slitasje på garasjer, boder osv. en på boliger.

Vedlikehold

Beskrivelse

Garasje utført med støpt dekke, trekonstruksjon, saltak konstruksjon i treverk teknet med takstein, garasjeport, lys og strøm.

Bygget er ikke tilstandsvurdert ihht Forskrift til avhendingslova og NS3600. Dette er kun en enkel beskrivelse.

Arealer, byggetegninger og brannceller

Standard gjeldende fra 01.01.2024

Arealmålinger og arealoppsett er basert på Norsk standard 3940:2023 Areal- og volum-beregninger av bygninger. Arealet gjelder for tidspunktet da boligen ble målt

Hva er måleverdig areal?

Arealet i rommet må ha minst 1,90 m fri høyde over gulvet og minst bredde på 0,60 m. Et loft med skråtak vil for eksempel bare få registrert målbar areal der høyden er minst 1,90 m og bredden minst 0,60 m. Rommet må ha dør eller luke og gangbart gulv.

Hva er bruksareal?

BRA = BRA-i + BRA-e + BRA-b

Bruksarealet for bygningen er bruttoarealet minus arealet som opptas av yttervegger.

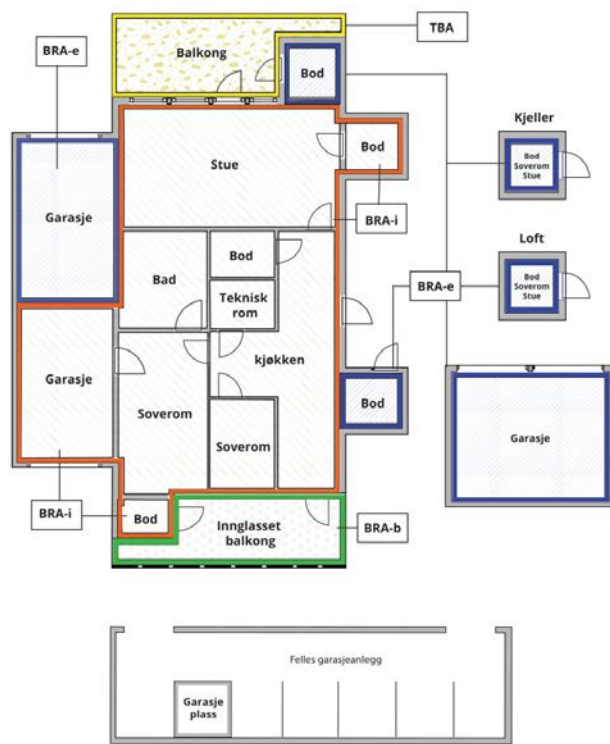

Carport og/eller garasjeplass i felles garasjeanlegg er ikke måleverdig areal

Internt bruksareal (BRA-i)	Arealet innenfor boenheten(e)
Eksternt bruksareal (BRA-e)	Arealet av alle rom utenfor boenheten(e) og som tilhører denne, slik som for eksempel boder
Innglasset balkong mv (BRA-b)	Arealet av innglasset balkong, veranda eller altan når denne er tilknyttet boenheten(e)
Terrasse- og balkongareal (TBA)	Arealet av terrasser, åpne balkonger og åpen altan tilknyttet boenheten(e)

Gulvareal (GUA)
Er sum av BRA (bruksareal) og ALH (areal med lav takhøyde).

Areal med lav takhøyde (ALH) er ikke måleverdig areal, som skyldes skråtak og lav himlingshøyde.

GUA kan opplyses i markedsføring der det er aktuelt for den konkrete boligen og kun sammen med BRA-i, for eksempel der gulvflaten har en verdi og har funksjon ved møblering og bruk av rommene. Ikke innredet areal som kaldloft, måles og oppgis normalt ikke.

Arealet kan ikke alltid fastsettes nøyaktig

Areal kan være komplisert eller umulig å måle opp nøyaktig fordi det er vanskelig å fastslå tykkelsen på innervegger, skjevheter i og utforming av bygningskonstruksjoner som karnapp, buer og vinkler som ikke er rette, åpne rom over flere etasjer og så videre.

Eiendommens markedsverdi kan ikke baseres på en matematisk beregning basert på antall kvadratmeter opplyst i rapporten. Opplysninger om areal kan altså ikke alene benyttes for å beregne eiendommens verdi.

Den bygningsakkyndige kan avdekke eventuelle bruksendringer og avvik i branncelleinndeling

Den bygningsakkyndige ser på byggetegninger hvis de er tilgjengelige og dette er en del av oppdraget, og vurderer bruken av boligen opp mot tegningene. Hvis den bygningsakkyndige avdekker at en bolig ikke ser ut til å være delt opp i brannceller etter kravene i byggeteknisk forskrift på befaringstidspunktet, skal det opplyses om dette.

Reglene om bruksendring og brannceller kan være kompliserte. Søk videre faglige råd om rapporten ikke gir deg svar. Den bygningsakkyndige kan ikke vurdere og svare på alle spørsmål, og kan heller ikke vite om kommunen kan gi unntak for kravene som gjelder. [Vi du vite mer?](#)

Om brannceller

En branncelle er hele eller avgrensede deler av en bygning hvor en brann fritt kan utvikle seg uten at den kan spre seg til andre bygninger eller andre deler av bygningen i løpet av en fastsatt tid.

Om bruksendring

Bruksendring er å endre bruken av et rom fra en tillatt bruk til en annen. Dette kan kreve søknad og tillatelse, for eksempel hvis du endrer et rom fra bod til soverom eller arbeidsrom, eller hvis du endrer en bolig til to separate boliger.

Rom for varig opphold har krav til takhøyde, romstørrelse, rømningsvei og lysforhold som må være oppfylt. Du kan søke kommunen om unntak for kravene, men kan ikke regne med å få unntak for krav som går på helse og sikkerhet, for eksempel krav til rømningsvei.

Bruksendring som krever godkjenning, og som ikke er søkt bruksendret, er ulovlig. Kommunen kan etter plan- og bygningsloven kapittel 32 forfølge overtredelser. Kommunen kan pålegge deg å avslutte den ulovlige bruken, eventuelt å rette eller tilbakeføre rommet til godkjent bruk.

Arealer

Enebolig

Etasje	Bruksareal BRA m ²			SUM	Terrasse- og balkongareal (TBA)
	Internt bruksareal (BRA-i)	Eksternt bruksareal (BRA-e)	Innglasset balkong (BRA-b)		
Loft					
1. Etasje	115		22	137	53
Undertasje del 1	59			59	
Underetasje del 2	53	22		75	
SUM	227	22	22		53
SUM BRA	271				

Romfordeling

Etasje	Internt bruksareal (BRA-i)	Eksternt bruksareal (BRA-e)	Innglasset balkong (BRA-b)
Loft			
1. Etasje	Bad, kjøkken, toalettrom, entré, gang, soverom, soverom 2, soverom 3, bod, stue		Innglasset terrassedel
Undertasje del 1	Bad, kjøkken, entré, soverom, soverom 2, stue		
Underetasje del 2	Kjøkken, bad, entré, stue, soverom	Garasje, bod	

Kommentar

Arealene er oppmålt på stedet på best mulig måte med laser. På grunn av møbler/ innredning kan det forekomme avvik på deler av oppmålingen da noen mål er tatt høyere opp på veggen enn anbefalt. Vegger kan være skjeve og kan gi andre mål enn ved måling langs gulvet. Alle rombenevnelser er oppgitt etter rommenes faktiske bruk uten hensyn til byggeforskriftenes krav til "rom for varig opphold".

Det gjøres oppmerksom på at arealopplysninger i denne rapporten er basert på en fysisk oppmåling, og kan avvike fra arealopplysninger basert på byggemeldte tegninger. Dersom det ikke er fremlagt byggemeldte tegninger for boligen, vil den bygnings sakkyndige i de fleste tilfeller ikke kunne måle opp skjulte sjakter o.l. Sjakter som betjener flere bruksenheter eller andre formål, for eksempel avfallssjakter.

Takhøyde i underetasje er målt til 2.20m. Takhøyden er kontrollert ved enkelte målepunkter i kjelleren.

Det er varierende takhøyde i kjelleren. Høyden er målt ved stikkprøver på utvalgte punkter, og resultatene kan variere noe fra sted til sted. De oppgitte målene gjelder kun for områdene der det faktisk er foretatt målinger

Arealet i denne boligen er vanskelig eller umulig å måle opp helt nøyaktig på grunn av utforming/innredning av rom/bygningskonstruksjoner.

Arealet er fastsatt omtrentlig og skjønnsmessig.

Planløsninger og vinkel skjevheter gjør det vanskelig å måle noe som gjør arealet vanskelig eller umulig å måle nøyaktig. Det kan påregnes avvik på arealet. Arealet er derfor fastsatt omtrentlig

Lovlighet

Byggetegninger

Det foreligger ikke tegninger

Kommentar: Det er ikke fremvist originale byggetekniske tegninger for eiendommen. Bruken av et rom på befaringstidspunktet har betydning for definisjonen av rommet. Dette betyr at rommet både kan være i strid med teknisk forskrift og mangle godkjenning i kommunen for den aktuelle bruken, uten at dette vil få betydning for definisjonen satt av den bygnings sakkyndige.

Nyere håndverkstjenester

Er det ifølge eier utført håndverkstjenester på boligen siste 5 år?

Ja Nei

Bod

Etasje	Bruksareal BRA m ²			SUM	Terrasse- og balkongareal (TBA)
	Internt bruksareal (BRA-i)	Eksternt bruksareal (BRA-e)	Innglasset balkong (BRA-b)		
Etasje		12		12	
SUM		12			
SUM BRA	12				

Romfordeling

Etasje	Internt bruksareal (BRA-i)	Eksternt bruksareal (BRA-e)	Innglasset balkong (BRA-b)
Etasje		Bod	

Kommentar

Arealene er oppmålt på stedet på best mulig måte med laser. Det ble kun målt utvendig da låsen på døren hadde fryst.

Lovlighet

Byggetegninger

Det foreligger ikke tegninger

Kommentar: Det er ikke fremvist originale byggetekniske tegninger

Bod

Etasje	Bruksareal BRA m ²			SUM	Terrasse- og balkongareal (TBA)
	Internt bruksareal (BRA-i)	Eksternt bruksareal (BRA-e)	Innglasset balkong (BRA-b)		
Etasje		4		4	
SUM		4			
SUM BRA	4				

Romfordeling

Etasje	Internt bruksareal (BRA-i)	Eksternt bruksareal (BRA-e)	Innglasset balkong (BRA-b)
Etasje		Bod	

Kommentar

Arealene er oppmålt på stedet på best mulig måte med laser. Arealene er oppmålt på stedet på best mulig måte med laser. På grunn av møbler/ innredning kan det forekomme avvik på deler av oppmålingen da noen mål er tatt høyere opp på veggen enn anbefalt. Vegger kan være skjeve og kan gi andre mål enn ved måling langs gulvet. Alle rombenevnelser er oppgitt etter rommenes faktiske bruk uten hensyn til byggeforskriftenes krav til "rom for varig opphold".

Det gjøres oppmerksom på at arealopplysninger i denne rapporten er basert på en fysisk oppmåling, og kan avvike fra arealopplysninger basert på byggemeldte tegninger. Dersom det ikke er fremlagt byggemeldte tegninger for boligen, vil den bygningssakkyndige i de fleste tilfeller ikke kunne måle opp skjulte sjakter o.l. Sjakter som betjener flere bruksenheter eller andre formål, for eksempel avfallssjakter.

Lovlighet

Byggetegninger

Det foreligger ikke tegninger

Kommentar: Det er ikke fremvist originale byggetekniske tegninger

Garasje

Etasje	Bruksareal BRA m ²			SUM	Terrasse- og balkongareal (TBA)
	Internt bruksareal (BRA-i)	Eksternt bruksareal (BRA-e)	Innglasset balkong (BRA-b)		
Etasje		32		32	
SUM		32			
SUM BRA	32				

Romfordeling

Etasje	Internt bruksareal (BRA-i)	Eksternt bruksareal (BRA-e)	Innglasset balkong (BRA-b)
Etasje		Garasje	

Kommentar

Arealene er oppmålt på stedet på best mulig måte med laser.

Lovlighet

Byggetegninger

Det foreligger ikke tegninger

Kommentar: Det er ikke fremvist originale byggetekniske tegninger.

Befarings - og eiendomsopplysninger

Befaring

Dato	Til stede	Rolle
09.2.2026	Jo Henrik Stigen Ceylani Yildiz og Ly Vo Yildiz	Takstingeniør Kunde

Matrikkeldata

Kommune	gnr.	bnr.	fnr.	snr.	Areal	Kilde	Eieforhold
3205 LILLESTRØM	407	70	0	0	620.9 m ²	BEREGNET AREAL (Ambita)	Eiet

Adresse

Furusetveien 17 B

Hjemmelshaver

Yildiz Ly Vo

Eiendomsopplysninger

Adkomstvei

Offentlig/privat

Tilknytning vann

Offentlig vannledning med private stikkledninger.

Tilknytning avløp

Offentlig avløp med private stikkledninger.

Regulering

Se kommunens planer i området.

Om tomten

Eiet tomt på 620,90 m².

Tinglyste/andre forhold

Eier/rekvirent bes lese takstdokumentet før bruk for å avdekke eventuelle feil eller mangler. Takstmannen har ikke undersøkt/vurdert regulering eller andre forhold i bygningsetaten, forøvrig ingen spesielle forhold takstmannen ble gjort kjent med på befaringen. For eventuelt andre servitutter/bestemmelser på seksjonen/eiendommen henvises til Statens kartverk ved Tinglysningen, tlf: 32118800.

Opplysninger gitt av kunde

Rekvirent/eier opplyser ang. følgende vedlikeholds historikk:

- Ikke opplyst om vedlikehold

Skadedyr/Skader/feil/mangler på boligen:

- Ikke opplyst om feil/skader eller mangler

Kilder og vedlegg

Dokumenter

Beskrivelse	Dato	Kommentar	Status	Sider	Vedlagt
Eier	09.02.2026	Under befaring	Gjennomgått		Nei
Eiendomsverdi.no	09.02.2026	Adresse, gårdsnummer, bruksnummer, tomteareal.	Gjennomgått		Nei
Egenerklæring		Egenerklæringsskjema vedlegges av megler i salgsoppgaven	Ikke gjennomgått		Nei
Brukstillat./ferdigatt.			Ikke gjennomgått		Nei
Megler		Megler opplysninger	Ikke gjennomgått		Nei
Samsvarserklæring			Ikke gjennomgått		Nei
Tegninger			Ikke gjennomgått		Nei
Ordrebekreftelse		Opplysninger på boligen	Ikke gjennomgått		Nei
Badene	01.09.2019	AR Byggentreprenør AS	Gjennomgått		Nei

Revisjoner

Versjon	Ny versjon	Kommentar
1	24.02.2026	

For gyldighet på rapporten se forside

Forutsetninger

Tilstandsrapportens avgrensninger

STRUKTUR OG REFERANSENIVA

- Rapporten baserer seg på krav i forskrift til avhendingslova (tryggere bolighandel). Rapportens struktur, metode og begrepsbruk følger i hovedsak Norsk Standard NS 3600:2018 (teknisk tilstandsanalyse ved omsetning av bolig), samt Takstbransjens retningslinjer for arealmåling når det gjelder fordeling mellom P-areal og S-areal.
- Bygningssakkyndig er ikke ansvarlig for tilbakeholdt eller uriktig informasjon, som har betydning for tilstandsvurderingen. Rapporten beskriver avvik, det vil si en tilstand som er dårligere enn referansenivået. Rapporten vil normalt ikke fremheve positive sider ved boligen ut over det som fremgår av tilstandsgradene.
- For anbefalte tiltak ved TG2 og TG3 må du vurdere om tiltakene er nødvendige og lønnsomme. Hva det vil koste å utbedre rom eller bygningsdeler vil avhenge av registrerte avvik og tiltak som kommer frem i rapporten. Anslaget er gitt på generelt grunnlag basert på prisintervaller. Anslaget må ikke forveksles med en konkret vurdering og tilbud fra en entreprenør eller håndverker. Utbedringskostnadene vil også avhenge av personlige preferanser og markedspris på materialer og tjenesteyter.
- Vurdering mot byggeregler
Den bygningssakkyndige vil vurdere boligen mot hvordan det var vanlig å bygge og regler som gjaldt på søknadstidspunktet. Noen rom og bygningsdeler slik som bad og vaskerom, og forhold som gjelder sikkerhet mot brann, rekkverk og trapper osv., vil den bygningssakkyndige vurdere mot dagens regelverk. Etter dagens regelverk vil disse kunne få en tilstandsgrad 2 eller 3 uten at det nødvendigvis er krav om at avviket må utbedres.

PRESISERINGER

Tilstandsrapporten gjelder hovedbygget. Tilleggsbygninger, som for eksempel garasje, gis kun en enkel beskrivelse.

Avvik er vurdert ut fra tekniske forskrifter på godkjenningstidspunktet for bygget. Noen bygningsdeler er vurdert etter gjeldende teknisk forskrift på befaringstidspunktet. Dette gjelder blant annet:

- våtrom (bad, vaskerom) og andre fuktutsatte rom
 - forhold knyttet til brann, rømming, sikkerhet, for eksempel rekkverkshøyder/åpninger, ulovlige bruksendringer, brannceller osv.
- For skjulte konstruksjoner, som vann og avløp uten dokumentasjon, er kvalitet og alder vurdert.
 - Fastmonterte installasjoner, for eksempel innfelt belysning og høyttalere, skal ikke demonteres for å sjekke dampspærren bak. Dette er av hensyn til bygningssakkyndiges kompetanse og risikoen for skade.
 - Kontroll av fukt i konstruksjonen ved hulltaking i bad og vaskerom (våtrom), rom under terreng (kjelleretasje, underetasje og sokkeletasje) eller andre bygningsdeler, skal skje etter eiers aksept. Hulltaking av våtrom og rom under terreng kan i visse tilfeller unnlates (ref. forskrift til avhendingslova).
 - Kontroll av romfunksjoner for P-ROM blir bare utført når det ikke

foreligger godkjente og byggemeldte tegninger, eller når tegninger ikke stemmer med dagens bruk.

- Bygningssakkyndig gir en forenklet vurdering av branntekniske forhold og elektriske installasjoner i boligen hvis det er mer enn fem år siden siste el-tilsyn. Ved behov for grundigere undersøkelser, kan bygningssakkyndig anbefale boligkjøper ta kontakt med offentlige myndigheter eller en kvalifisert elektrofaglig fagperson.

TILLEGGSSUNDERSØKELSER

Etter avtale med eier kan tilstandsanalysen utvides til også å omfatte tilleggsundersøkelser utover minimumskravet i forskriften.

BEFARINGEN

Rapporten gir en vurdering av byggverk og bygningsdeler som bygningssakkyndig har observert, og som fremkommer av forskrift til avhendingslova. Rapporten er likevel ingen garanti for at det ikke kan finnes skjulte feil, skader og mangler. NS 3600:2018 (teknisk tilstandsanalyse ved omsetning av bolig) har undersøkelsesnivå 1 til 3, hvor nivå 1 er det laveste og basert på visuell observasjon. Rapporten er basert på undersøkelsesnivå 1, med noen få unntak: våtrom og rom under terreng.

I praksis betyr dette at:

- befaringen skal begrenses til kun visuelle observasjoner på tilgjengelige flater uten fysiske inngrep (f.eks. riving).
- flater som er skjult av snø eller på annen måte ikke er tilgjengelig eller skjult, blir ikke kontrollert.
- det blir ikke utført funksjonsprøving av bygningsdeler, som isolasjon, piper, ventilasjon, elektrisk anlegg, osv.
- det gis ikke en vurdering av boligens tilbehør, hvite- og brunevarer og annet inventar. Dette gjelder også integrert tilbehør.
- inspisering av yttertak er basert på det som er synlig, normalt på innsiden fra loftet og utvendig fra stige/bakkenivå. I en del situasjoner er det ikke sikkerhetsmessig forsvarlig å undersøke taket fra utsiden, og da vil vurderingen være basert på alder og materialer.).
- stikkprøvetakninger er tilfeldig valgt og kan innebære kontroll under overflaten med spiss redskap eller lignende.

UTTRYKK OG DEFINISJONER

- Referansenivå: kravet til bygningsdelen eller rommet på byggetidspunktet.
- Tilstand: byggverkets eller bygningsdelens tekniske, funksjonelle eller estetiske status på et gitt tidspunkt.
- Symptom: forhold som gir indikasjon på hvilken tilstand et byggverk eller en bygningsdel befinner seg i. Benyttes ved beskrivelse av avvik og alder.
- Skadegjørere: i hovedsak råte, sopp og skadedyr.
- Fuktsøk: overflatesøk med egnet søkeutstyr som fuktindikator eller visuelle observasjoner.

Forutsetninger

- Fuktmåling: måling av fuktinnhold i materiale eller i bakenforliggende konstruksjon ved bruk av egnet måleutstyr, blant annet hammerelektrode og pigger.
- Hulltaking: boring av hull for inspeksjon og fuktmåling i risikoutsatte konstruksjoner, primært i tilstøtende vegger til bad, utforede kjellervegger og eventuelt i oppforede kjellergulv.
- Normal slitasje: forventet slitasje av materiale i overflaten som er basert på enkle visuelle observasjoner. Kan vurderes sammen med bygningsdelens alder.
- Forventet gjenværende brukstid: anslått tid et byggverk eller en del av et byggverk vil kunne tjene sitt formål (NS 3600:2018, termer og definisjoner punkt 3.9).

AREALBEREGNING FOR BOENHETER

- Areal fastsettes etter Forskrift til avhendingsloven og Norsk Standard 3940 Areal- og volum-beregninger av bygninger fra 2023.
- Areal oppgis i hele kvadratmeter i rapporten, og gjelder for det tidspunkt oppmålingen fant sted.
- Bruksareal (BRA) er det måleverdige arealet som er innenfor omsluttete vegger målt i gulvhøyde (bruttoareal minus arealet som opptas av yttervegger). I tillegg til gulvhøyde gjelder regler om fri bredde for at arealet skal være måleverdig, med betydning for BRA av for eksempel loft med skråtak. BRA består av internt bruksareal (BRA-i), eksternt bruksareal (BRA-e) og innglasset balkong mv (BRA-b). Terrasse- og balkongareal (TBA) opplyses der tilstandsrapporten skal benyttes i boligomsetningen og der det er aktuelt. I tillegg kan gulvareal (GUA) og areal med lav takhøyde (ALH) opplyses sammen med BRA der det er aktuelt og en del av oppdraget. Rom skal ha atkomst og gangbart gulv for å kunne regnes som BRA/måleverdig areal.
- Arealet måles og oppgis dersom arealet oppfyller krav til måleverdighet, slik som at arealet må ha minst en bredde på 0,6m og minst en høyde på 1,9 m osv. Et rom kan være i strid med teknisk forskrift og mangle godkjenning hos kommunen for den aktuelle bruken, uten at dette får betydning for om arealet måles og oppgis i tilstandsrapporten. Når arealet måles tas det ikke hensyn til om arealet er lovlig oppført eller om bruken er lovlig, bruksendringer, lysforhold eller andre sikkerhetsmangler.
- Eiendommens markedsverdi kan ikke baseres på en rent matematisk beregning i forhold til antall kvadratmeter opplyst i rapporten. Opplysninger om areal kan altså ikke alene benyttes for beregning av eiendommens verdi.
- Rom som ligger utenfor boenheten, men som eier har påvist og/eller opplyst at tilhører boenheten, er oppmålt og inkludert i BRA-e. Det er ikke fremvist dokumentasjon på at rommet tilhører boenheten, med mindre dette er angitt særskilt. Rom utenfor boenheten kan omdisponeres av borettslaget/sameiet og dette kan påvirke boligens BRA. Vær oppmerksom på at NS 3940:2023 og eierseksjonsloven har ulik definisjon av fellesareal. Ved arealmåling gjelder NS 3940:2023 som definerer fellesareal slik: "Delen av bygning som brukes av to eller flere bruksenheter eller til bygningens forvaltning, drift eller vedlikehold.
- Se øvrig informasjon om areal i rapporten, Norsk Standard 3940 (2012 og 2023) og veiledningen til disse.

PERSONVERN

Verdi, takstingeniøren og takstforetaket behandler personopplysninger som takstingeniøren trenger for å kunne utarbeide rapporten. Personvernerklæring med informasjon om bruk av personopplysninger og dine rettigheter finner du her [Personvernerklæring - iVerdi](#)

Badet blir vurdert ut i fra visuelle observasjoner. Det er viktig å merke seg levetid og risiko ved vannbruk direkte på overflater. Sluk kan i mange tilfeller være vanskelig å vurdere om det er tette overganger og bruk av membran. Hvis det ikke foreligger dokumentasjon eller opplysninger fra selger blir flislagte gulv og vegger vurdert ut i fra at det må antas at det er lagt membran. Det vil alltid fra takstmann anbefales løsninger som tilsier at vannbruk direkte på overflater reduseres. Erfaringer med bad som er bygget av ufaglærte er at levetiden ofte er vesentlig lavere enn normalt.

Dersom det i rapporten er oppgitt årstall for når enkelte bygningsdeler er fornyet, er årstall oppgitt av eier/rekvirent og/eller i tidligere takst (hvis ikke annet er oppgitt) og er ikke kontrollert av undertegnede. Oppgitte årstall må anses som omtrentlige.

Det er sendt ut en ordrebekreftelse i forkant av oppdraget. I denne bekreftelsen etterspørres dokumentasjon. All dokumentasjon som er fremvist til meg er listet opp under "dokumenter". Ingen andre dokumenter er fremvist meg i forbindelse med oppdraget.

Potensielle kjøpere anbefales å samarbeide med bygningskyndig før budgivning både med befaring og med tolkning og forståelse av dette dokument for å ivareta sin undersøkelsesplikt og sikre rett forståelse av kvaliteten på objektet.

EGENERKLÆRINGSSKJEMA

Til orientering vil dette skjema være en del av salgsoppgaven

Meglerfirma	
Notar Romerike	
Oppdragsnr.	
23-0004/26	
Selger 1 navn	Selger 2 navn
Ceylani Yildiz	Ly Vo Yildiz
Gateadresse	
Furusetveien 17B	
Poststed	Postnr
LILLESTRØM	2000
Er det dødsbo?	
<input checked="" type="checkbox"/> Nei <input type="checkbox"/> Ja	
Avdødes navn	
Er det salg ved fullmakt?	
<input checked="" type="checkbox"/> Nei <input type="checkbox"/> Ja	
Hjemmelshavers navn	
Har du kjennskap til eiendommen?	
<input type="checkbox"/> Nei <input checked="" type="checkbox"/> Ja	
Når kjøpte du boligen?	
År	2015
Hvor lenge har du eid boligen?	
Antall år	11
Antall måneder	0
Har du bodd i boligen siste 12 måneder?	
<input type="checkbox"/> Nei <input checked="" type="checkbox"/> Ja	
I hvilket forsikringsselskap har du tegnet villa/husforsikring?	
Forsikringsselskap	Frende
Polise/avtalnr.	2852821

Spørsmål for alle typer eiendommer

- 1 Kjenner du til om det er/har vært feil tilknyttet våtrommene, f.eks. sprekker, lekkasje, råte, lukt eller soppskader?
- Nei Ja

Initialer selger: CY, LVY

1

Document reference: 23-0004/26

- 2 Kjenner du til om det er utført arbeid på bad/våtrom?
 Svar
 Beskrivelse
 Arbeid utført av
- 2.1 Ble tettesjikt/membran/sluk oppgradert/fornyet?
 Nei Ja
 Beskrivelse
- 2.2 Er arbeidet byggemeldt?
 Nei Ja
- 3 Kjenner du til om det er/har vært tilbakeslag av avløpsvann i sluk eller lignende?
 Nei Ja
- 4 Kjenner du til feil eller om har vært utført arbeid/kontroll på vann/avløp?
 Svar
- 5 Kjenner du til om det er/har vært problemer med drenering, fuktinnslag, øvrig fukt eller fuktmerker i underetasje/kjeller?
 Nei Ja
- 6 Kjenner du til om det er/har vært utettheter i terrasse/garasje/tak/fasade?
 Nei Ja
- 7 Kjenner du til om det er/har vært problemer med ildsted/skorstein/pipe f.eks. dårlig trekk, sprekker, pålegg, fyringsforbud eller lignende?
 Nei Ja
- 8 Kjenner du til om det er/har vært f.eks. sprekker i mur, skjeve gulv eller lignende?
 Nei Ja
- 9 Kjenner du til om det er/har vært sopp/råteskader/insekter/skadedyr på eiendommen som rotter, mus, maur eller lignende?
 Nei Ja
- 10 Kjenner du til om det er/har vært skjeggkre i boligen?
 Nei Ja
- 11 Kjenner du til om det er/har vært utført arbeid på el-anlegget eller andre installasjoner (f.eks. oljetank, sentralfyr, ventilasjon)?
 Svar
- 12 Kjenner du til om det er utført kontroll av el-anlegget og/eller andre installasjoner (f.eks. oljetank, sentralfyr, ventilasjon)?
 Nei Ja
- 13 Har du ladeanlegg/ladeboks for elbil i dag?
 Nei Ja
 Beskrivelse
- 14 Kjenner du til om ufaglærte har utført arbeid som normalt bør utføres av faglærte, utover det som er nevnt tidligere (f.eks. drenering, murerarbeid, tømmerarbeid etc)?
 Nei Ja
- 15 Er det nedgravd oljetank på eiendommen?
 Nei Ja
- 16 Kjenner du til om det har vært utført arbeid på terrasse/garasje/tak/fasade?
 Svar

17 Selges eiendommen med utleiedel, leilighet, hybel eller tilsvarende?

Nei Ja

Beskrivelse

2 utleieboliger

17.1 Er ovenfornevnte godkjent hos bygningsmyndighetene?

Nei Ja

Beskrivelse

Den store 3 roms hybelen

18 Kjenner du til om det er innredet/bruksendret/bygget ut i kjeller eller loft eller andre deler av boligen?

Nei Ja

Beskrivelse

Gammel garasje gjort om til hybel

18.1 Er innredning/utbyggingen godkjent hos bygningsmyndighetene?

Nei Ja

19 Kjenner du til forslag eller vedtatte reguleringsplaner, andre planer, nabovarsel eller offentlige vedtak som kan medføre endringer i bruken av eiendommen eller av dens omgivelser?

Nei Ja

20 Kjenner du til om det foreligger påbud/heftelser/krav/manglende tillatelser vedrørende eiendommen?

Nei Ja

21 Er det foretatt radonmåling?

Nei Ja

22 Kjenner du til manglende brukstillatelse eller ferdigattest?

Nei Ja

23 Kjenner du til om det foreligger skaderapporter/ tilstandsvurderinger eller utførte målinger?

Nei Ja

24 Er det andre forhold av betydning ved eiendommen som kan være relevant for kjøper å vite om (f.eks. rasfare, tinglyste forhold eller private avtaler)?

Nei Ja

Tilleggskommentar

Jeg bekrefter at opplysningene er gitt etter beste skjønn. Jeg er kjent med at dersom jeg har gitt ufullstendige, uriktige eller misvisende opplysninger om eiendommen, vil forsikringssselskapet kunne søke hel eller delvis regress for sine utbetalinger eller redusere sitt ansvar helt eller delvis, jfr. vilkår for boligselgerforsikring punkt 7.1 og forsikringsavtaleloven kapittel 4.

Jeg er orientert om mitt mulige ansvar som selger etter avhendingsloven, eventuelt etter kjøpsloven (aksjeboliger), og om forsikringsgiver sitt boligselgerforsikringstilbud.

Jeg er klar over at avtale om forsikring er bindende. Jeg er også klar over at premietilbudet først kan påberopes når boligen er solgt (budaksept). Premietilbudet som er gitt av megler er bindende for forsikringsgiver i 6 – seks – måneder fra oppdragsinngåelse med megler.

Etter dette vil premien og forsikringsvilkårene kunne justeres. Når premietilbudet ikke lenger er bindende for forsikringssselskapet må egenerklæringsskjemaet signeres på nytt og eventuelle endringer påføres. Det vil da være forsikringspremien og forsikringsvilkårene på ny signeringsdato som legges til grunn.

Det kan ikke tegnes boligselgerforsikring ved følgende salg:

- mellom ektefeller eller slektninger i rett oppstigende eller nedstigenede linje, søsken, eller
- mellom personer som bor eller har bodd på boligeiendommen og/eller
- når salget skjer som ledd i sikredes næringsvirksomhet/er en næringseiendom
- etter at boligeiendommen er lagt ut for salg.
- ved salg av helårs- og fritidsbolig er det krav til at det foreligger tilstandsrapport i henhold til Forskrift til avhendingslova (tryggere bolighandel).

Forsikringssselskapet kan ved skriftlig samtykke akseptere tegning av forsikring også i ovennevnte tilfeller.

Dersom forsikringssselskapet ikke har gitt skriftlig samtykke, kan erstatningen bortfalle.

Ved oppgjørsoppdrag trer forsikringen i kraft når kontrakten er signert av begge parter, begrenset til siste 12 måneder før overtakelse.

Forøvrig oppfordrer selger potensielle kjøpere til å undersøke eiendommen grundig, jf avhendingsloven § 3-10 og kjøpsloven § 20 (aksjeboliger).

Gyldig forsikring forutsetter at det for helårs- og fritidsbolig foreligger tilstandsrapport som er i henhold til Forskrift til avhendingslova (tryggere bolighandel).

Jeg ønsker boligselgerforsikring, og bekrefter å ha mottatt og lest forsikringsvilkårene og informasjonsbrosjyre til selger i forbindelse med kjøp av boligselgerforsikring. Forsikringen trer i kraft på det tidspunkt det foreligger en budaksept mellom partene, begrenset til tolv måneder før overtagelse. Ved oppgjørsoppdrag trer forsikringen i kraft når kontrakten er signert av begge parter, begrenset til siste 12 måneder før overtakelse. Jeg bekrefter med dette at eiendommen ikke er en næringseiendom, at den ikke selges som ledd i næringsvirksomhet eller mellom ektefeller eller slektninger i rett oppstigende eller nedstigenede linje, søsken, eller mellom personer som bor eller har bodd på boligeiendommen. Gyldig forsikring forutsetter at det for helårs- og fritidsbolig foreligger tilstandsrapport som er i henhold til Forskrift til avhendingslova (tryggere bolighandel). Forsikringen er ugyldig dersom den tegnes i strid med forsikringsvilkårene. Jeg er innforstått med at eiendomsmeglere ikke har fullmakt til å gjøre unntak fra ovennevnte begrensninger. Jeg er oppmerksom på at 8% av total forsikringspremie er honorar til Söderberg & Partners.

Jeg ønsker ikke boligselgerforsikring, men megler har tilbudt meg å kjøpe slik forsikring.

Jeg kan ikke kjøpe boligselgerforsikring ihht vilkår.

NAME OF SIGNER	IDENTIFIER	TIME	ELECTRONIC ID
Ceylani Yildiz	68a11b13ccfb70ca1a85f7b af043095e75ccced33	09.01.2026 18:13:37 UTC	Signer authenticated by One time code

NAME OF SIGNER	IDENTIFIER	TIME	ELECTRONIC ID
Ly Vo	837de828e780cc392a911 516a2aee44901e3a4d4	09.01.2026 17:02:04 UTC	Signer authenticated by One time code

Document reference: 23-0004/26

- This is a PDF document digitally signed by IN Groupe's E-Signing service.
- The document's integrity is protected by signing and sealing the contents with a certificate issued to IN Groupe by a third party. Validating the signature confirms that the contents have not been modified since the time of signing.
- For more information about document formats, see <https://doc.ingroupe.com/developer>

Nabolagsprofil

Furusetveien 17B - Nabolaget Åkrene - vurdert av 27 lokalkjente

Nabolaget spesielt anbefalt for

- Familier med barn
- Husdyreiere
- Etablerere

Offentlig transport

🚆 Tuen stasjon	3 min 🚶
Linje R14	0.3 km
🚆 Tuen	6 min 🚶
Linje 320, 470, 470E, 480, 490	0.6 km
🚆 Oslo S	27 min 🚶
Totalt 24 ulike linjer	25.5 km
✈ Oslo Gardermoen	30 min 🚶

Skoler

Hovinhøgda skole (1-7 kl.)	5 min 🚶
300 elever, 15 klasser	3.5 km
Vigernes skole (1-7 kl.)	6 min 🚶
571 elever, 24 klasser	4 km
Garderåsen skole (1-7 kl.)	8 min 🚶
270 elever, 15 klasser	4.8 km
Østersund ungdomsskole (8-10 kl.)	7 min 🚶
506 elever, 30 klasser	5.4 km
Sophie Radich skole (8-10 kl.)	10 min 🚶
508 elever, 29 klasser	5.9 km
Lillestrøm videregående skole	9 min 🚶
800 elever, 34 klasser	5.2 km
Skedsmo videregående skole	10 min 🚶
1000 elever	5.7 km

«Stille, rolig område. Barn kan bevege seg relativt sikkert. Flott område for de med katt og hund»

Sitat fra en lokalkjent

Opplevd trygghet

Veldig trygt 87/100

Naboskapet

Godt vennskap 74/100

Kvalitet på skolene

Bra 74/100

Aldersfordeling

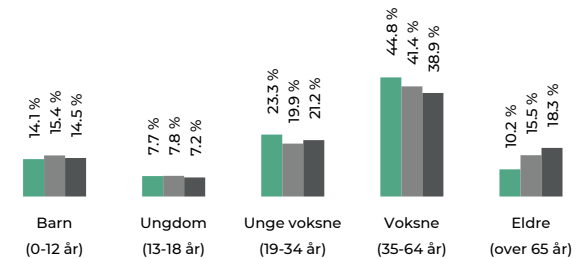

Område	Personer	Husholdninger
Åkrene	784	307
Lillestrøm kommune	89 095	38 373
Norge	5 425 412	2 654 586

Barnehager

Tienbråten ressursbarnehage (1-5 år)	4 min 🚶
127 barn	2.9 km
Nerdrumshagen barnehage (1-5 år)	5 min 🚶
60 barn	4.2 km
Lillehagen Fus barnehage (1-5 år)	6 min 🚶
82 barn	4.1 km

Dagligvare

Joker Garderåsen	6 min 🚶
Søndagsåpent	4.1 km
Spar Fetsund	7 min 🚶



Innholdet i nabolagsprofilen er hentet fra ulike datakilder, og feil eller mangler kan forekomme. Vurderinger og sitater er innhentet på web og gir uttrykk for hvordan naboene vurderer nabolaget. FINN.no AS kan ikke holdes ansvarlig for feil/mangler i profilen. Copyright © Finn.no AS 2026

Primære transportmidler

1. Egen bil

2. Buss

Støynivået

Lite støynivå 91/100

Turmulighetene

Nærhet til skog og mark 84/100

Gateparkering

Lett 84/100

Sport

🚴 Åkrene Arena	14 min 🚶
Ballspill, fotball	1.4 km
🏆 Balnes ballplass	4 min 🚶
Fotball	2.8 km
🚶 Spent Fetsund	7 min 🚶
🚶 EVO Lillestrøm	7 min 🚶

Boligmasse

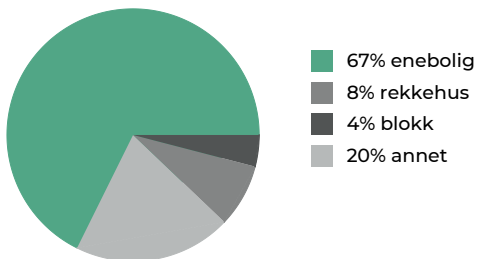

Varer/Tjenester

📍 Lillestrøm Torv	7 min 🚶
📍 Boots apotek Fetsund	7 min 🚶

Aldersfordeling barn (0-18 år)

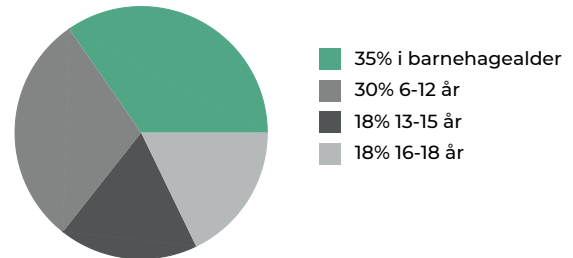

Familiesammensetning

Par m. barn



Par u. barn



Enslig m. barn



Enslig u. barn



Flerfamilier



0%

43%

■ Åkrene
■ Lillestrøm kommune
■ Norge

Sivilstand

		Norge
Gift	39%	33%
Ikke gift	50%	54%
Separert	10%	9%
Enke/Enkemann	2%	4%



Innholdet i nabolagsprofilen er hentet fra ulike datakilder, og feil eller mangler kan forekomme. Vurderinger og sitater er innhentet på web og gir uttrykk for hvordan naboene vurderer nabolaget. FINN.no AS kan ikke holdes ansvarlig for feil/mangler i profilen. Copyright © Finn.no AS 2026

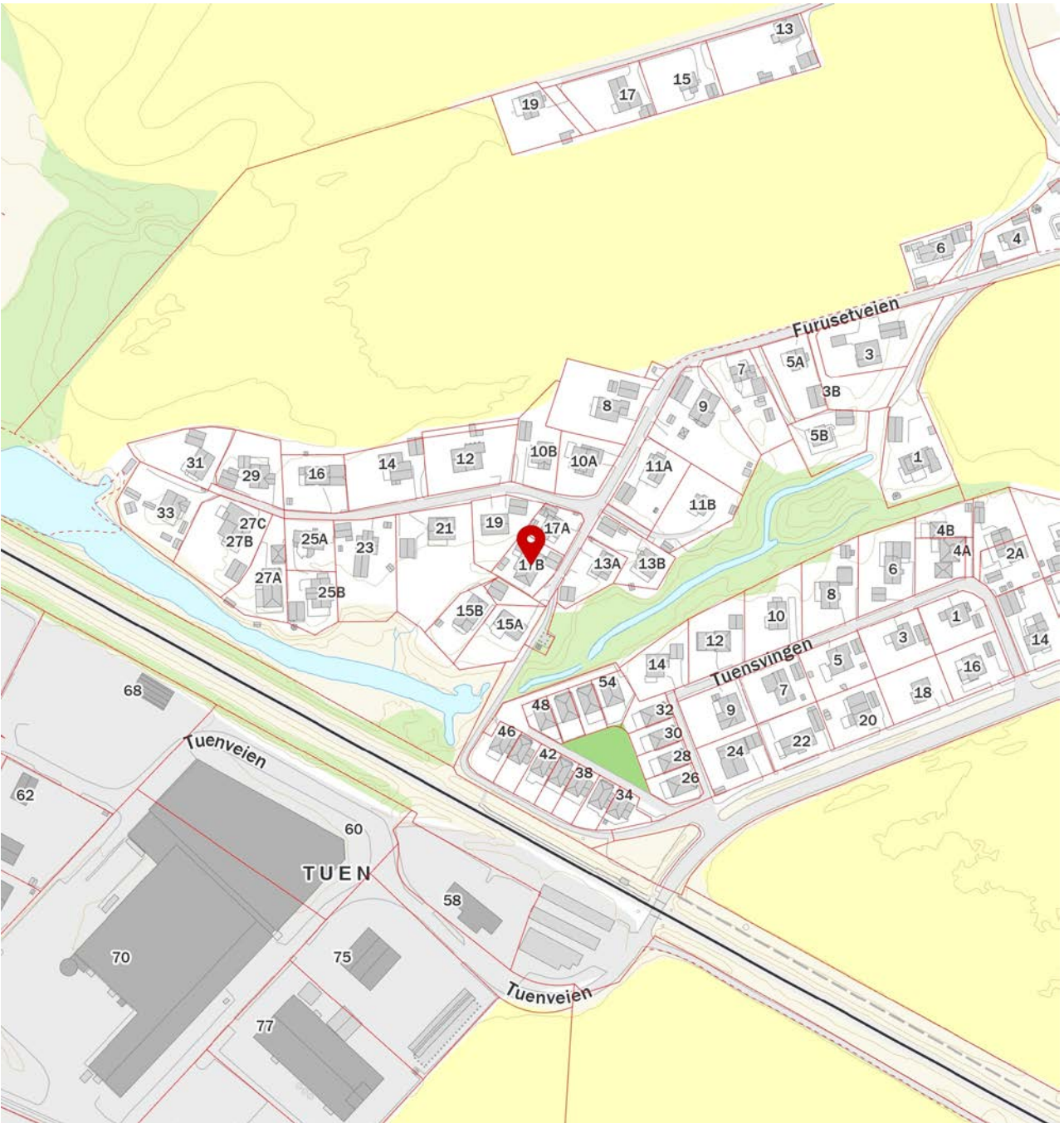

 Innholdet i nabolagsprofilen er hentet fra ulike datakilder, og feil eller mangler kan forekomme. Vurderinger og sitater er innhentet på web og gir uttrykk for hvordan naboene vurderer nabolaget. FINN.no AS kan ikke holdes ansvarlig for feil/mangler i profilen. Copyright © Finn.no AS 2026

Forbrukerinformasjon:

Trygg bolighandel med nye regler fra 1. januar 2022

Her er kortversjonen av det du må vite! Reglene gjelder for boliger som selges (bud som aksepteres) fra 1. januar 2022.

Denne informasjonen er laget av forbrukerorganisasjonen Huseierne, Forbrukerrådet, Norsk takst, Norges Eiendomsmeglerforbund og EiendomNorge.

Kort om de nye reglene fra 1. januar 2022

Fra 1. januar 2022 endres reglene i avhendingsloven om kjøp og salg av brukt bolig.

Selger kan ikke ta generelle forbehold om tilstanden ved salg til forbrukerkjøpere. Boliger og fritidsboliger kan ikke selges «som den er» til forbrukere.

Det stilles da strengere krav til informasjonen fra selger. Selger må fremdeles opplyse om alle kjente forhold ved boligen, og opplysningene skal være korrekte. I tillegg bør selger innhente en ny type tilstandsrapport som vil gi kjøper mer og bedre opplysninger om boligen.

Fra 1. januar 2022 gjelder også en helt ny forskrift til avhendingsloven om tilstandsrapporter. Denne setter strenge krav til både innholdet i og utførelse av tilstandsrapporter.

Endringene i avhendingsloven og den nye forskriften skal sammen stimulere til at mer og bedre informasjon foreligger om boligene før salg. Jo mer som er avklart om tilstanden i forkant, desto mindre rom blir det for skuffelser og konflikter senere.

Det er i både selgers og kjøpers interesse at bolighandelen er så trygg som mulig. Kjøper må få vite hva han kjøper, og selger må kunne legge salget bak seg uten stor risiko for krav i etterkant.

Hovedpunkter og råd om de nye reglene:

- Selger anbefales å få laget en tilstandsrapport som oppfyller kravene i forskriften om tilstandsrapporter – en «godkjent tilstandsrapport»
- Det som er tydelig beskrevet i en slik tilstandsrapport eller andre salgsdokumenter blir kjøpers ansvar. Dette gjelder selv om kjøper ikke har lest dokumentene. Kjøper må derfor lese rapporten og alle andre salgsdokumenter godt.
- Boligen skal også vurderes ut fra blant annet type, alder og synlige tilstand. Det vil si at kjøper kan ha mindre forventinger til eldre boliger enn til nye boliger. Det kan være skader eller feil som ikke er beskrevet, men som selger likevel ikke kan holdes ansvarlig for.
- Kjøper må selv dekke tap og kostnader opp til 10 000 kroner. Dette er en slags egenandel (egenrisiko) for kjøper der selger er ansvarlig. Denne beløpsgrensen får altså bare betydning for utmåling av prisavslag eller erstatning dersom eiendommens tilstand ikke tilsvarer det som følger av avtalen.

Hva må du passe på som selger og kjøper? Les mer på neste side!





OVERSIKT OVER LØSØRE OG TILBEHØR TIL EIENDOMMEN

Oversikten er utarbeidet av Norges Eiendomsmeglerforbund, Eiendom Norge og Advokatforeningens Eiendomsmeglingsgruppe, og er gjeldende fra 1. januar 2020.

Generelt

Lov om avhending av fast eiendom (avhendingslova/avhl.) av 3. juli 1992 regulerer kjøper og selgers rettigheter og plikter ved overdragelse av fast eiendom og andeler i borettslag.

I henhold til avhl. § 3-4 skal eiendommen, når annet ikke er avtalt, overdras med innredninger og utstyr som etter lov, forskrift eller annet offentlig vedtak skal følge med. Det samme gjelder varig innredning og utstyr som enten er fastmontert eller er særskilt tilpasset bygningen, jf. avhl. § 3-5. Loven inneholder ingen detaljert oversikt over hva som omfattes av «innredning og utstyr», og over hva som skal regnes som «fastmontert eller særskilt tilpasset».

Partene kan fritt avtale hva som skal følge med eiendommen ved salg. Bransjens liste over løsøre og tilbehør som skal følge med eiendommen, er en del av avtalen mellom kjøper og selger dersom ikke annet er opplyst i salgsoppgaven, kjøper har tatt forbehold i bud eller avtale på annen måte er inngått. Der intet annet er avtalt, vil løsøre og tilbehør medfølge slik dette fremkommer av avhl. § 3-4 og § 3-5 og denne oversikt.

Produkter og installasjoner som medfølger overdras uten noen form for garantier, utover eventuell gjenværende leverandørgaranti.

Dersom det er noe i nedenstående liste som ikke finnes på eiendommen, vil det heller ikke medfølge.

- 1. HVITEVARER** medfølger der dette er spesielt angitt i salgsoppgaven.
- 2. HELDEKKENDE TEPPER** følger med uansett festemåte.
- 3. VARMEKILDER**, slik som ovner, kaminer, peiser, varmpumper og panelovner, følger med uansett festemåte. Frittstående biopeiser/varmeovner og terrassevarmere medfølger ikke. Det følger ikke med varmekilder i rom som ikke har vegg- eller fastmonterte varmekilder på visning.
- 4. TV, RADIO OG MUSIKKANLEGG.** TV-antenner og fellesanlegg for TV, herunder parabolantenne, og tuner/dekoder/tv-boks medfølger der dette eies av selger. Veggmontert TV/flatskjerm med tilhørende festeordning samt musikkanlegg følger ikke med (se også punkt 12).
- 5. BADEROMSINNREDNING/UTSTYR.** Badekar, dusjkabinett, dusjvegger, alle fastmonterte speil og hyller, fastmonterte glass- og håndkleholdere, herunder håndklevarmere samt baderomsinnredning, medfølger.
- 6. GARDEROBESKAP** medfølger, selv om disse er løse. Fastmonterte garderobehyller og knagger medfølger. Innredning i garderobeskap, for eksempel løse eller fastmonterte trådkurver, hyller, stenger og lignende, medfølger.

7. KJØKKENINNREDNING medfølger, herunder også åpne, fastmonterte hyller og løs eller fastmontert kjøkkenøy.

8. MARKISER, PERSIENNER og annen type innvendig og utvendig solskjerming, gardinoppheng, lamellgardiner og liftgardiner medfølger.

9. AVTREKKSIVIFTER av alle slag, samt fastmonterte aircondition/ventilasjonsanlegg, medfølger.

10. SENTRALSTØVSUGER medfølger med komplett anlegg, herunder slange, munnstykke mm.

11. LYSKILDER. Kupler, lysstoffarmatur, fastmonterte "spotlights", oppheng og skinner med spotlights samt utelys og hagebelysning medfølger. Vegglamper, krokhengte lamper, lysekroner, prismelamper og lignende som er koblet til sukkerbit eller stikkontakt følger likevel ikke med.

12. INSTALLERTE SMARTHUSLØSNINGER med sentral som styrer lys, varme, lyd o.l., samt tilhørende trådløse enheter som brytere, sensorer, kameraer, integrerte høyttalere el. medfølger. Enkle lysstyringssystem f.eks. med en sentral som kun styrer lyspærer eller smartpærer montert i sokkel medfølger likevel ikke.

13. UTVENDIGE SØPPELKASSER og eventuelt holder/hus til disse medfølger.

14. POSTKASSE medfølger.

15. UTENDØRS INNRETNINGER slik som flaggstang, fastmontert tørkestativ, samt andre faste utearrangementer som f.eks. badestamp, boblekar/jacuzzi og liknende utendørs kar, lekestue, lekestativ, utepeis, fastmontert trommel til vannslange, medfølger. Guidekabel/avgrensingskabel til robotgressklipper medfølger, men robotgressklipper og ladestasjon for denne medfølger ikke.

16. FASTMONTERT VEGGLADER/LADESTASJON TIL EL-BIL medfølger uavhengig av hvor laderen er montert.

17. SOLCELLEANLEGG med tilhørende teknisk infrastruktur medfølger.

18. GASSBEHOLDER til gasskomfyr og gasspeis medfølger.

19. BRANNSTIGE, BRANNTAU, feiestige og lignende medfølger der dette er påbudt. Løse stiger medfølger ikke.

20. BRANNSLUKNINGSAPPARAT, BRANNSLANGE og RØYKVARSLER medfølger der dette er påbudt. Det er eier og brukers plikt til å se til at utstyret forefinnes på enhver eiendom. Hvis annet ikke er uttrykkelig avtalt, skal dette derfor alltid følge med ved salg av eiendom.

21. SAMTLIGE NØKLER til eiendommen som selger er i besittelse av skal overleveres kjøper på overtakelsen, herunder nøkler til eventuelle boder, uthus, garasjeportåpner e.l. Låses boder, uthus e.l. med hengelås, skal lås og nøkler til disse medfølge.

22. GARASJEHYLLER, bodhyller, lagringshyller og oppheng til bildekk medfølger såfremt de er fastmontert.

Planter, busker og trær som er plantet på tomten, eller fastmonterte kasser og lignende er en del av eiendommen og medfølger i handelen.

Boligkjøperforsikring

Hvis din nye bolig har skjulte feil kan dette koste deg både tid og penger.

Dine fordeler

- Unngå bekymring og stress
- Spar verdifull tid
- Få advokatkostnadene dekket

Med vår boligkjøperforsikring er du i trygge hender hvis du oppdager feil eller mangler ved boligen du har kjøpt. Forsikringen gir deg tilgang på hjelp fra advokater, saksbehandlere og jurister som er spesialiserte på eiendomskjøp. De står klare til å hjelpe deg i fem år etter overtagelse – uten at du trenger å bekymre deg for egne og eventuelle idømte saksomkostninger.

Få hjelpen du trenger!

- **Når:** Du kjøper forsikringen når du kjøper en brukt bolig. Da gjelder avhendingsloven.
- **Hvor:** Hos eiendomsmegler senest ved kontraktsmøte.
- **Hvordan:** Krysses av i kjøpekontrakten. Forsikringsbevis og vilkår sendes per e-post.

Forsikringen er meglet frem av Söderberg & Partners og er plassert hos Gar-Bo Försäkring AB.

*Det tas forbehold om pris- og vilkårsendringer.

Hva koster forsikringen?

Forsikringspremien trekkes i oppgjøret.

Borettslagseiendom: kr 8 900

Seksjonert eiendom/
aksjebolig: kr 11 900

Enebolig/fritid/tomt: kr 17 900

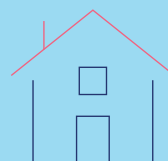

soderbergpartners.no/eiendom



Nøklene i lomma. Forsikring fikser vi.

Ved kjøp av bolig gjennom Notar Eiendomsmegling får kjøper én måned gratis forsikring på boligen i samarbeid med Kolibri Forsikring. Forsikringen trer i kraft fra overtakelsesdato. Kolibri Forsikring vil kontakte kjøper med informasjon og tilbud om videre forsikring dersom kjøper ønsker dette.

 Kolibri

Les mer om oss på
→kolibriforsikring.no

Forbrukerinformasjon om budgivning



Sist oppdatert med virkning fra 1. juli 2025, i forbindelse med ikrafttredelse av endringer i eiendomsmeglingsloven.

Informasjonen er utarbeidet av Forbrukerrådet, Advokatforeningen ved Lovutvalget for eiendomsmegling, Eiendom Norge og Norges Eiendomsmeglerforbund, på grunnlag av bl.a. eiendomsmeglingsloven § 6-8.

Nedenfor gis en oversikt over de retningslinjer som anbefales ved budgivning på eiendommen. Avslutningsvis gis også en kort oversikt over de viktigste rettsreglene tilknyttet budgivning.

Før det legges inn bud på eiendommen oppfordres budgiver til å sette seg inn i all relevant informasjon om eiendommen, herunder salgsoppgave og tilstandsrapport.

GJENNOMFØRING AV BUDGIVNING:

1. Alle bud skal inngis skriftlig til megler, som formidler disse videre til selger. Med skriftlige bud menes også elektroniske meldinger som e-post og SMS når informasjonen i disse er tilgjengelig også for ettertiden. Kravet til skriftlighet gjelder også budforhøyelser, og motbud (bud fra selger), aksept eller avslag fra selger. Før formidling av bud til selger skal megler innhente gyldig legitimasjon og signatur fra budgiver. Kravet til legitimasjon og signatur er oppfylt for budgivere som benytter e-signatur som f.eks. BankID eller MinID.

2. Et bud bør inneholde eiendommens adresse (eventuelt gnr/bnr), kjøpesum, budgivers kontaktinformasjon, finansieringsplan, akseptfrist, overtakelsesdato og eventuelle forbehold som for eksempel usikker finansiering, salg av nåværende bolig ol. Normalt vil ikke et bud med forbehold bli akseptert før forbeholdet er avklart. Konferer gjerne med megler før bud inngis.

3. Megler skal legge til rette for en forsvarlig avvikling av budrunden. I forbrukerforhold (dvs. der selger er forbruker) skal megleren ikke formidle bud med kortere akseptfrist enn kl. 12.00 første virkedag etter siste annonserte visning. Etter denne fristen bør budgivere ikke sette en kortere akseptfrist enn at megler har mulighet til, så langt det er nødvendig, å orientere selger, budgivere og øvrige interessenter om bud og forbehold. Dersom bud inngis med en frist som åpenbart er for kort til at megleren kan avvikle budrunden på en forsvarlig måte som sikrer selger og interessenter et tilstrekkelig grunnlag

for sine handlingsvalg, vil megler fraråde budgiver å stille slik frist.

4. Megler skal ikke formidle bud med forbehold om at budet eller forbehold i budet skal holdes skjult (hemmelig) for andre budgivere og interessenter.

5. Megleren vil uoppfordret gi sin vurdering av det enkelte bud overfor selger, når budet er gitt innenfor fristene i punkt 3.

6. Megleren skal, så langt det er nødvendig og mulig, holde budgiverne skriftlig orientert om mottatte bud, herunder budets størrelse, forbehold og akseptfrist. Megler skal så snart som mulig bekrefte skriftlig overfor budgivere at budene deres er mottatt. For øvrig vil megler, på forespørsel fra andre, opplyse om aktuelle bud på eiendommen, herunder relevante forbehold.

7. Kopi av budjournal skal gis til kjøper og selger uten ugrunnet opphold etter at handel er kommet i stand. Dersom det er viktig for budgiver å bevare sin anonymitet, bør budet formidles gjennom fullmektig.

8. Etter at handel har kommet i stand, eller dersom en budrunde avsluttes uten at handel er kommet i stand, kan en budgiver kreve kopi av budjournalen i anonymisert form.

VIKTIGE AVTALERETTLIGE FORHOLD:

1. Det eksisterer ingen angrerett ved salg/kjøp av fast eiendom.

2. Når et bud er inngitt til megler og innholdet i budet er formidlet til selger (slik at selger har fått kunnskap om budet), kan budet ikke kalles tilbake. Budet er da bindende for budgiver frem til akseptfristens utløp, med mindre budet før denne tid avslås av selger eller budgiver får melding om at eiendommen er solgt til en annen. Man bør derfor ikke gi bud på flere eiendommer samtidig dersom man ikke ønsker å kjøpe flere enn en eiendom.

3. Selger står fritt til å forkaste eller akseptere ethvert bud, og er for eksempel ikke forpliktet til å akseptere høyeste bud.

4. Når en aksept av et bud har kommet frem til budgiver innen akseptfristens utløp er det inngått en bindende avtale.

5. Husk at et eventuelt bud fra selger til kjøper (såkalte «motbud»), avtalerettslig er et bindende tilbud som medfører at det foreligger en avtale om salg av eiendommen dersom budet i rett tid aksepteres av kjøper.

BUD PÅ HJEMMET

Oppdragsnummer: 23-0004/26

Adresse: Furusetveien 17B, 2000 LILLESTRØM, gnr. 407,
bnr. 70 i Lillestrøm kommune.

Kontaktperson: Fawad Naimy

Tlf: 452 60 247

Epost: fawad@notar.no

Salgsoppgavedato: 20.03.2026

Navn på budgiver: _____

Fødselsnummer: _____

Adresse: _____

Postnummer./Sted: _____

Telefon, privat: _____

Telefon, arbeid: _____

E-mail: _____

Navn på budgiver: _____

Fødselsnummer: _____

Adresse: _____

Postnummer./Sted: _____

Telefon, privat: _____

Telefon, arbeid: _____

E-mail: _____

Gir herved bindende bud på overnevnte eiendom på kr: _____ kroner: _____

Omkostninger i henhold til salgsoppgaven kommer i tillegg

(Med blokkbokstaver)

Eventuelle forbehold/andre betingelser: _____

Ønsket overtakelsestidspunkt: _____

Budet gjelder til og med den: _____ kl: _____

Budet er bindende til kl 16.00 neste virkedag desom budgiver ikke har angitt annen akseptfrist.

For å sikre en forsvarlig gjennomføring av budrunden, stiller Notar krav til frister ved budgivningen. Bud skal ikke ha en akseptfrist på mindre enn 30 minutter fra budet inngis. Bud med kortere akseptfrist kan avvises.

FINANSIERING

Långiver: _____

Bank: _____

Egenkapital kr: _____

Kontaktperson: _____

Tlf: _____

Salg av eiendom, adr.: _____

Undertegnede bekrefter med dette å ha lest salgsoppgaven med tilhørende vedlegg. Undertegnende er kjent med forbrukerinformasjon om budgivning. Budet er avgitt i henhold til de avtalebetingelser som fremgår av salgsoppgave. Budgiverne samtykker i at hver av partene forplikter hverandre ved inngivelse/endring av bud og/eller vilkår.

Sted/dato: _____

Budgivers underskrift: _____

Sted/dato: _____

Budgivers underskrift: _____

LEGITIMASJON

LEGITIMASJON



Følg budrunden live!

Vi gir deg muligheten til å følge budrunden minutt for minutt på vår hjemmeside.

WWW.NOTAR.NO/LIVE-BUDGIVNING/