Leikongvegen 318A

LEIKONG

Prisantydning Kr 1 590 000,- **Boligtype** Eierleilighet
BRA-i/BRA Total 93/93 kvm **Megler** Ludvig Sandström Tlf 451 30 869

NOTAR.NO

notar

Leikongvegen 318A

Eierleilighet med tilkomst rett fra gateplan med biloppstillingsplass | God stand etter modernisering/tilbygg i 2015

Adresse	Leikongvegen 318A 6080 GURSKØY
Prisantydning	Kr 1 590 000,-
Omkostninger	Kr 52 740,-
Totalpris	Kr 1 642 740,-
Fellesutgifter	Kr 1,-
BRA-i/BRA Total	93/93 m²
Eierform	Eierseksjon
Boligtype	Eierleilighet
Byggeår	1960
Soverom	2
Etasje	1

Velkommen til Leikongvegen 318A!

Her får du en lettstelt leilighet med en praktisk planløsning og trappefri tilkomst. Kan det være noe for deg?
Leiligheten er på en etasje og inneholder vindfang/entre med varmekabler, åpen stue/kjøkken løsning med store vinduer som gir godt med naturlig lys i boligen. To soverom med en god størrelse, kombinert baderom/vaskerom, gang og en bod som kan brukes som hobbyrom. I sameiet er det også en utvendig bod med plass for litt lagring.

På sameiet er det satt opp en romslig terrasse, det er godt med parkeringsplass og flott utsikt over sjøen og fjellene omkring fra stuen.
Husk å melde deg på visning!

Boligen har virtuell visning som du kan sjekke før du kommer på visningen!
Velkommen til en hyggelig visning!

Notar Ulsteinvik

Bjørndalvegen 3 A
6065 ULSTEINVIK

Ludvig Sandström

Eiendomsmegler MNEF/Partner
451 30 869 / ls@notar.no

Innhold

Om boligen	3
Bilder	5
Ditt nye nabolag	9
Nøkkelinformasjon	10
Plantegning	19
Vedlegg	22
Budgivning	79

Notar er et eiendomsmeglerfirma eid av eiendomsmeglere. Vi er overbevist om at den beste eiendomsmegleren er spesialisert og uavhengig. Vårt kundeløfte er kvalitet, trygghet og hardt arbeid.

Salgs-garanti

Ingen salg
Ingen regning

Salgsgaranti:
Vår salgsgaranti betyr at hvis boligen ikke blir solgt til en pris du aksepterer, kan du når som helst trekke deg fra salget helt vederlagsfritt. Vår salgsgaranti er din trygghet

Live budgivining:
Alle interessenter som har meldt interesse følges opp via telefon og sms. I tillegg har vi vår egen unike live budgivning på vår hjemmeside, her kan alle følge med.

"Godt gjort er bedre enn godt sagt"

Flott utsikt fra boligen

Barløsning og godt med skapplass

Leiligheten har en åpen stue/kjøkken løsning

En god og moderne standard

Kjøkken med integrerte hvitevarer

Pent baderom med fliser på gulv og vegger

Kombinert baderom/vaskerom

Lyse overflater

Ditt nye nabolag

BELIGGENHET

Eiendommen ligger sentralt på Leikong i et etablert område med eneboliger fra forskjellige tidsepoker i nærmiljøet. Fra eiendommen er det utsikt mot fjorden og omkringliggende natur. Boligen ligger langs riksvegen og vil være utsatt for noe trafikkstøy.

Fra boligen er det kort avstand til idrettsanlegg på Leikong. Barnehage og butikker finner du i Myrvåg en kort kjøretur fra boligen. Det er ellers en liten kjøretur så er du i Fosnavåg eller Ulsteinvik med alle fasiliteter.

ADKOMST

Følg fylkesvei 61. Fra Ulsteinvik følg skilting mot Larsnes. Ta 2. avkjørsel i Garneskrysset i retning Larsnes. Kjør i 2,85km og ta av til venstre mot Larsnes. Kjør i 3,1 km, du kommer da til eiendommen på høgre side.

Det vil bli skiltet med Notar visningsskilter ved annonserte visninger. Se for øvrig kart for nærmere veibeskrivelse.

Nøkkelinformasjon

EIENDOMMEN

ADRESSE
Leikongvegen 318A, 6080 GURSKØY

OPPDRAGSNUMMER
3-0065/25

SELGER
Even Skeide
Trond Kleppe

MATRIKKEL
Gårdsnummer 76, bruksnummer 39, seksjonsnummer 1, , ideell andel 1/1.
i Herøy kommune.

EIEFORM
Eierseksjon

BOLIGTYPE
Eierleilighet

ENERGIKLASSE
D

INFO ENERGIKLASSE
Energimerket beskriver hvor energieffektivt bygget er, og hvilke energikilder som er brukt i bygget. Energimerket består av to deler: en energikarakter og en oppvarmingskarakter. Til sammen forteller de om energistandarden i boligen din.

Energikarakteren sier noe om energistandarden til bygningen og dermed noe om forventet forbruk av energi. Skalaen går fra A som er best til G som er dårligst.

Oppvarmingskarakteren blir angitt ut fra hvor stor andel av energien som kommer fra ikke fornybare energikilder, slik som olje eller gass, eller fra elektrisitet. Et bygg som bare har panelovner får derfor en dårlig oppvarmingskarakter. Karakteren er en fargeskala fra rød til grønn, hvor grønn er best. En grønn karakter betyr at du bruker bioenergi eller annen ny fornybar energi. Bruk av ved, varmepumpe, sol og fjernvarme gir god oppvarmingskarakter.

STRØMFORBRUK
Kostnader vil variere etter abonnement og forbruk.

TOMT
Eiet tomt på 833 kvm.

BESKRIVELSE AV TOMT
Tomten er opparbeidet med asfaltert innkjørsel og biloppstillingsplasser for bygget. Der er forstøtningsmurer og gruset parkeringsareal på oppsiden av eiendommen. Felles terrasse for sameiet på oppsiden av eiendommen med gode solforhold. Eiendommen er seksjonert og inneholder 6 boligseksjoner, og den er en felles sameietomt.

SAMEIEBRØK
1/6

TAKST
Tilstandsrapport datert 28.02.2025. utført av Jan-Norvald Jønsson.

BYGGEÅR
1960

BYGGEMÅTE
EIERLEILIGHET - UTVENDIG

DRENERING
Dreneringen er fra 2025, er under utskifting, pga fuktproblemer i kjeller.

VEGGKONSTRUKSJON
Bygget er oppført i mur-/betongkonstruksjoner med holsteins mur, holrom skal ha 2x 5 cm Rockwool ifølge eier. 3.etasje har bindingsverk. Vegger har fasade Rockwool, som er pusset og behandlet med Silikatmaling utvendig, ifølge eier.

VINDUER/DØRER
Bygningen har PVC vinduer med 3-lags glass. Bygningen har PVC hovedytterdør.

TAKTEKKING/TAKKONSTRUKSJON
Takkonstruksjon av tresperrer tekket med betongstein fra 1988

TG3 I TAKST (store eller alvorlige avvik). Avvik er beskrevet under, for tiltak og konsekvenser rundt avvik se utfyllende informasjon i vedlagt tilstandsrapport.

Tekniske installasjoner > Vannledninger > Det drypper fra rørskjøter.
Kostnadsestimat: kr 10 000 - 50 000

Våtrom > Etasje > Bad/vaskerom > Sluk, membran og tettesjikt > Det er rundt sluk påvist en ikke-fagmessig utførelse av membran/tettesjikt/klemring. Det er ikke membran/tettesjikt på våtrommet.
Kostnadsestimat: kr 50 000 - 100 000

TG IU I TAKST (konstruksjon som ikke er undersøkt). Avvik er beskrevet under, for tiltak og konsekvenser rundt avvik se utfyllende informasjon i vedlagt tilstandsrapport.

Innvendig > Pipe og ildsted
Tomteforhold > Fuktsikring og drenering
Våtrom > Etasje > Bad/vaskerom > Tilliggende konstruksjoner våtrom

TG2 I TAKST (avvik som kan kreve tiltak). Avvik er beskrevet under, for tiltak og konsekvenser rundt avvik se utfyllende informasjon i vedlagt tilstandsrapport.

INNVENDIG
Radon > Det er ikke foretatt radonmålinger, og bygget er heller ikke utført med radonsperre.

Rom Under Terreng > Det er påvist indikasjoner på noe fuktgjennomtrenging inn i kjellermur. Overflaten har fuktskjolder

Innvendige dører > Det er påvist avvik som tilsier at det bør foretas tiltak på enkelte dører.

TEKNISKE INSTALLASJONER
Elektrisk anlegg > Ordinært el. anlegg, tidstypisk for bygge år. NEK 400: 20XX i.flg. samsvars erklæring/dokumentasjon, datert: 25.09.2022. Evt:Utgaven angis med kolon etterfulgt av årstallet for revisjonen, denne mangler. Strømåler er i utv.bod.

KJØKKEN
Stue/kjøkken > Overflater og innredning > Det er påvist at overflater har noe skader.

Stue/kjøkken > Avtrekk > Det er påvist forsert avtrekk fra kokesonen, men løsningen ansees ikke å være tilfredsstillende. Ventilator har noe redusert avtrekks kapasitet. Ventilator er full av matfett, stor brannfare.

VÅTROM
Bad/vaskerom > Overflater vegger og himling > Det er påvist andre avvik: Det er trolig ikke membran på vegger, og må sees i sammenheng med membran på gulv.
Kostnadsestimat: kr 100 000 - 300 000

Bad/vaskerom > Sanitærutstyr og innredning > Det er ikke påvist tilfredsstillende løsning for å synliggjøre lekkasje fra innebygget sisterne. Det drypper fra rør/ blandebatteri inne i innreding, se også vannrør.
Kostnadsestimat: Under kr 10 000

Bad/vaskerom > Ventilasjon > Våtrommet mangler tilluftsventilering, f.eks. spalte/ventil ved dør.

For ytterligere informasjon ber vi interessenter foreta en grundig gjennomgang av takst/tilstandsrapport og eiers egenerklæring som følger vedlagt. Disse inneholder informasjon av vesentlig betydning for eiendommen. Vi oppfordrer alle interessenter til å foreta en grundig gjennomgang av boligen/eiendommen, gjerne med bistand av teknisk fagkyndig.

SAMMENDRAG SELGERS EGENERKLÆRING

Har du kjennskap til eiendommen? Ja
Når kjøpte du boligen? 2013
Hvor lenge har du eid boligen? 12 år og 2 måneder
Har du bodd i boligen siste 12 måneder? Nei

5 Kjenner du til om det er/har vært problemer med drenering, fuktinnsig, øvrig fukt eller fuktmerker i underetasje/kjeller?
Ja. Beskrivelse: Tegn på fukt i bakvegg på soverom, januar 2025 Ny drenering mars 2025

9 Kjenner du til om det er/har vært sopp/råteskader/insekter/skadedyr på eiendommen som rotter, mus, maur eller lignende?
Ja. Beskrivelse: Spor etter -og fanget 1 rotte for ca.2år siden. Ikke sett siden. Anticimex hadde fast inspeksjon.

24 Er det andre forhold av betydning ved eiendommen som kan være relevant for kjøper å vite om (f.eks. rasfare, tinglyste forhold eller private avtaler)?
Ja. Beskrivelse: Avtale om vannforsyning til 1 nabo.

MODERNISERING OG PÅKOSTNINGER
2015 - Modernisering av leilighet

REGULERINGS- OG AREALPLANER
Kommuneplan arealdel for Herøy 2013-2025, Ikrafttredelsesdato 30.10.2014, og ligger område for boliger, B43.

Ligger i et område uten detaljregulering.

OPPVARMING
Elektrisk. Varmekabler på bad.

Varmekilder, slik som ovner, kaminer, peiser, varmepumper og panelovner, følger med uansett festemåte. Frittstående biopeiser/varmeovner og terrassevarmere medfølger ikke. Det følger ikke med varmekilder i rom som ikke har vegg- eller fastmonterte varmekilder på visning.

PARKERINGSFORHOLD
Biloppstillingsplass foran bygg og bak bygget.

VEI/VANN/KLOAKK
Eiendommen har adkomst via offentlig veg eller gate.

Eiendommen har vannforsyning fra egen brønn på eiendommen for sameie. Vannprøve tatt i 2016, ifølge eier. Merk at fra 1.juli 2018 er det krav om at alle som har en privat brønn som forsyner mer enn en husstand med vann skal melde inn dette til Mattilsynet. Har du privat brønn, men ikke deler drikkevannet med andre er det ikke pålagt å registrere denne. Registreing kan gjøres her: www.mattilsynet.no

Eiendommen er tilknyttet offentlig avløpsnett via private stikkledninger.

ADGANG TIL UTLEIE
Seksjonen kan leies ut i sin helhet.

FERDIGATTEST/MIDLERTIDIG BRUKSTILLATELSE
Det foreligger innflyttingsattest (bruksløyve) datert 19.05.1987.

Merknader:
1. Utvendig rømningsvei må tillages.
2. Røykvarsler må monteres i begge husvær.

Det foreligger mellombels bruksløyve datert 15.07.2016.

Merknader:
1. Renovasjonsdunkar vert utlevert av Søre Sunnmøre Reinhaldsverk (SSR)
- Ev. montering av eldstad skal meldast til Utviklingsavdelinga.
- Det skal monterast husnummer, kontakt Servicetorget for å få tildelt korrekt adressenummer.
- Ein minner om at røykvarslar og sløkkjeutstyr skal vere montert før innflytting.

RADONMÅLING
Det er ikke foretatt radonmålinger, og bygget er heller ikke utført med radonsperre.

Radon er en usynlig og luktfri gass som ligger nede i grunnen. Det varierer geografisk hvor stor forekomst det er av radon. Det er ikke et krav til måling av radon i bolig, men på generelt grunnlag er dette anbefalt. Ved utleie er det et krav til måling av radon. Det ble krav om radonsperre eller andre forebyggende tiltak mot radon på nybygg 1. juli 2010.

INNHOLD
1. etasje: Vindfang, Stue/kjøkken, 2 soverom, Bod, Bad/vaskerom

STANDARD
LEILIGHET - INNVENDIG

OVERFLATER

Innvendig er det gulv av parkett og fliser. Veggene har malte plater. Innvendige tak har malte plater, overflater med listefrie overganger, mot vindu og tak.

Rømningsvei via vindu: Dagslys krav på 10 %, er ikke oppfylt. Rømningsvei via vindu i kjeller er ikke i henhold til gjeldene krav: Krav til rømningsvei via vindu: Bredde krav: = 0,50m + Høyde krav: = 0,60m = krav = 1,50m. Samt høyde fra gulv krav < 1,00 meter.

KJØKKEN
Kjøkkenet har innredning med glatte finerte fronter. Benkeplaten er av laminat og heltre, underlimtvask. Det er integrert kjøl/fryseskap, oppvaskmaskin, induksjonstopp, stekeovn og komfyrvakt. Det er kjøkkenventilator med avtrekk ut.

BAD/VASKEROM
Aktuell byggeforskrift er teknisk forskrift 2010.
Dokumentasjon: ingen dokumentasjon.
Rommet har flis på vegger og malt innvendig tak, med LED-downlights. Gulvet er flislagt. Rommet har elektriske varmekabler. Fall mot sluk er målt til ca. 55 mm. Det er plastsluk og ikke noen form for tettesjikt. Rommet har innredning med servant, veggmontert toalett, dusjvegger/hjørne og opplegg for vaskemaskin. Det er mekanisk avtrekk. Hulltaking er ikke foretatt da det ikke er fysisk mulig pga tilliggende konstruksjoner, naboseksjoner og mot grunn

TEKNISKE INSTALLASJONER
VVS:
Innvendige vannledninger er av plast (rør i rør). Det er besiktiget i rørskap. Det er avløpsrør av plast. Boligen har mekanisk ventilasjon. Varmtvannstanken er på ca. 200 liter, antatt fra 2015, står i felles utvendig bod.

Varme:
Elektrisk. Varmekabler på bad.

El-anlegg:
Ordinært el. anlegg, tidstypisk for bygge år. NEK 400: 20XX i.flg. samsvars erklæring/dokumentasjon, datert: 25.09.2022. Evt:Utgaven angis med kolon etterfulgt av årstallet for revisjonen, denne mangler. Strømåler er i utv.bod.

Brannutstyr m.m.:
Det er brannslukningsapparat fra 2016 og røykvarsler som er < 10 år . Anbefaler seriekoblet brannvarslingsanlegg, for alle seksjoner/etasjer.

VIKTIG
Du bør lese tilstandsrapport, eiendomsmeglers beskrivelse i salgsprospektet og selgers egenerklæring nøye. Du kan ikke klage på forhold som du har fått opplysninger om i tilstandsrapporten, i salgsoppgaven eller på andre måter. Se på tilstandsgrad og anslått utbedringskostnad for å danne deg et bilde av hva du må regne med av kostnader og eventuelle arbeider på boligen fremover. Husk at en anslått kostnad ikke er det samme som faktisk kostnad. Merk også at anslått utbedringskostnad bare er utbedring av konkrete avvik, etter den standarden som boligen har. Oppgradering til dagens standard kan koste mer.

Husk: Å kjøpe en brukt bolig er ikke det samme som å kjøpe en ny bolig. Gjør en vurdering av boligens alder, tilstand og type. I en eldre bolig, kan det være avvik som ikke er beskrevet, men som du ikke kan klage på til selger

HVITEVARER
Løse hvitevarer følger ikke salget. Dette fraviker fra tilbehørslisten i salgsoppgaven. Det samme gjelder evt. veggmontert TV/ flatskjerm, komplett parabolanlegg, dekoder, musikkanlegg, vegglader for el-bil, robotklipper og robotstøvsuger.

INNBO OG LØSØRE
I henhold til avhl. § 3-4 skal eiendommen, når annet ikke er avtalt, overdras med innredninger og utstyr som etter lov, forskrift eller annet offentlig vedtak skal følge med. Det samme gjelder varig innredning og utstyr som enten er fastmontert eller er særskilt tilpasset bygningen, jf. avhl. § 3-5. Loven inneholder ingen detaljert oversikt over hva som omfattes av «innredning og utstyr», og over hva som skal regnes som «fastmontert eller særskilt tilpasset».

Partene kan fritt avtale hva som skal følge med eiendommen ved salg. Bransjens liste over løsøre og tilbehør som skal følge med eiendommen, er en del av avtalen mellom kjøper og selger dersom ikke annet er

opplyst i salgsoppgaven, kjøper har tatt forbehold i bud eller avtale på annen måte er inngått. Der intet annet er avtalt, vil løsøre og tilbehør medfølge slik dette fremkommer av avhl. § 3-4 og § 3-5 og tilbehørslisten som fremkommer lenger bak i salgsoppgaven.

Produkter og installasjoner som medfølger overdras uten noen form for garantier, utover eventuell gjenværende leverandørgaranti.

Dersom det er noe i den vedlagte liste som ikke finnes på eiendommen, vil det heller ikke medfølge.

Bransjens liste over løsøre og tilbehør er utarbeidet av Norges Eiendomsmeglerforbund, Eiendom Norge og Advokatforeningens Eiendomsmeglingsgruppe, og er gjeldende fra 1. januar 2020.

AREALER
BRA - i: 93 m²
BRA totalt: 93 m²

Bruksareal fordelt på etasje

1. etasje
BRA-i: 93 m² Vindfang, stue/kjøkken, 2 soverom, bod og baderom/vaskerom

BYGNINGSSAKKYNDIG KOMMENTAR TIL AREALOPPMÅLING
Rømningsvei via vindu på soverom er ikke i henhold til gjeldene krav, da det er > 1,00 meter fra gulv til vinduskarm. Viser til BYGGFORSK 520.391 Rømning via vindu. Krav og utforming.

ØKONOMI
PRISANTYDNING
Kr. 1 590 000,-

VERDITAKST
Kr 1 600 000,-

INFO KOMMUNALE AVGIFTER
Ingen kommunale avgifter er registrert på seksjonen. Det kan tilkomme slamtømming på inntil 1.362,50,- men er ikke registrert fra kommunen.
Renovasjon til SSR kommer i tillegg på kr. 5 388,- for standard husholdningsabbonement for 2025, fordelt på 6 terminer.

Kommunale gebyrer er en kombinasjon av forskudd, abonnement og enkeltgebyrer fakturert etter levert tjeneste. Herøy kommune kjenner ikke samlet gebyr for en eiendom for et år før året er omme. Tjenestene vil normalt ha en prisøkning hvert år, samt at forbruk på ulike tjenester kan variere fra år til år.

INFO EIENDOMSSKATT
Eiendomsskatten blir utregnet på bakgrunn av den kommunale taksten, eller ut i fra formuesgrunnlaget. Formuesgrunnlaget blir hentet fra Skatteetaten. For 2025 har Herøy kommunestyre vedtatt en eiendomsskatt på 1,0 promille for alle eiendommer.

FELLESKOSTNADER
Kr. 1,-/mnd

FELLESKOSTNADER INKLUDERER
Det er per dags dato ingen felleskostnader da det ikke er opprettet et sameie, det kan bli opprettet et sameie og da også et styre der det ved en seinere anledning kan bli besluttet at det blir felleskostnader. Dette skal da vedtektføres der alle seksjonseierne har røstrett. Naturlig er det at forsikring for bygget med mer blir lagt til grunn for kostnaden.

Det gjøres dog oppmerksom på at den nye eierseksjonsloven (esl.) trådte i kraft 1. januar 2018, og med denne er det innført nye regler om blant annet vedlikeholdsansvar, økning av legalpantets størrelse, tidsbegrenset rett til bruk av fellesareal med mer. I den nye lovens § 26 (2) er det også inntatt en helt ny bestemmelse som har som formål å sikre at parkeringsplasser som i vedtak etter plan- og bygningsloven er krevet opparbeidet til bruk for funksjonshemmede blir gjort tilgjengelig for de som har behov for slike plasser. Bestemmelsen pålegger sameiene å innføre en bytteordning eller lignende for å sikre tilgjengeligheten, og det oppstilles krav om at ordningen skal inntas i sameiets vedtekter. Disse lovpålagte vedtektene skal, jf. esl. § 67 (4) være vedtatt innen 1. januar

2019. Av den nye loven § 67 (9) følger for øvrig at avtaler og bestemmelser – herunder vedtektsbestemmelser – i eierseksjonssameier som er i strid med den nye eierseksjonsloven, vil opphøre senest 1. januar 2019. For alle praktiske formål betyr dette at mange eierseksjonssameier må sørge for å endre og tilpasse sine vedtekter til den nye loven før denne datoen.

Det er også foretatt endringer i eierseksjonsloven knyttet til korttidsutleie av boliger og forbud mot indirekte erverv av flere enn to boligseksjoner. Denne endringen trådte i kraft 1. januar 2020.

Det er styrets oppgave å sørge for at eierseksjonssameiet drives i samsvar med lov, vedtekter og beslutninger på årsmøtet. Sameiet har ikke oppdatert sine vedtekter. I forlengelsen av det nevnte bør styret gå gjennom både vedtekter og evt. husordensregler, og gjøre nødvendige endringer.

FORMUESVERDI - PRIMÆR
Kr. 211 896,- som primærbolig for 2023

FORMUESVERDI - SEKUNDÆR
Kr. 847 585,- som sekundærbolig for 2023

INFORMASJON OM FORMUEVERDI
Med primærboliger menes der boligeier er folkeregistrert bosatt, mens sekundærboliger menes alle andre eiendommer herunder fritidseiendommer, pendlerboliger og utleieobjekter.

OMKOSTNINGER
kr. 1 590 000,- (Prisantydning)
---
kr. 11 900,- (Boligkjøperforsikring Söderberg & Partners)
kr. 39 750,- (Dokumentavgift)
kr. 545,- (Tinglysing skjøte)
kr. 545,- (Tinglysning pantedokument (pr. stk.))
---
kr. 52 740,- (Omkostninger totalt)
---
kr. 1 642 740,- (Totalpris inkl. omkostninger)

NB! Regnestykket forutsetter at det kun tinglyses ett pantedokument og at eiendommen selges til prisantydning. Det tas forbehold om endringer i offentlige avgifter/gebyrer.
Andel fellesgjeld og andel formue overtas av kjøper.

SERVITUTTER/RETTIGHETER
På eiendommen er det tinglyst følgende heftelser og rettigheter som følger eiendommens matrikkel ved overskjøting til ny hjemmelshaver:

1515/76/39/1:
16.09.1963 - Dokumentnr: 2479 - Bestemmelse om kloakkledn
Overført fra: Knr:1515 Gnr:76 Bnr:39
Gjelder denne registerenheten med flere

16.04.1964 - Dokumentnr: 1070 - Bestemmelse om veg
Overført fra: Knr:1515 Gnr:76 Bnr:39
Gjelder denne registerenheten med flere

28.08.1967 - Dokumentnr: 2562 - Rettighet
Rettighetshaver: Herøy Vasslag Sa
Org.nr: 956 668 824
LEIEAVTALE
Overført fra: Knr:1515 Gnr:76 Bnr:39
Gjelder denne registerenheten med flere

Transport
Fra: Leikanger Vassverk A/I
Org.nr: 970 059 105
Til: Herøy Vasslag Sa
Org.nr: 956 668 824

03.05.2018 - Dokumentnr: 722268 - Seksjonering
Opprettet seksjoner:
Snr: 1
Formål: Bolig
Sameiebrøk: 1/6

GRUNNBOKSDATO
19.08.2026

DIVERSE OPPLYSNINGER
LEGALPANT
Det gjøres oppmerksom på at sameiet har legalpanterett i seksjonen tilsvarende 2 x folketrygdens grunnbeløp for felleskostnader samt andre krav som skriver seg fra sameieforholdet.

EIERBEGRENSNING
Ingen kan direkte eller indirekte erverve mer enn to boligseksjoner i et boligsameie jf. eierseksjonsloven § 23. Dersom et erverv har funnet sted i strid med eierseksjonslovens regler kan Kartverket nekte overskjøting. Dersom overskjøting blir nektet, er kjøper likevel forpliktet til å gjennomføre handelen med selger, og oppgjør til selger vil finne sted tross manglende overskjøting. Den som har ervervet seksjonen i strid med forbudet vil i et slikt tilfelle, frivillig eller etter pålegg, måtte selge seksjonen videre til noen som lovlig kan erverve den.

OVERTAGELSE
Etter avtale. Angi ønsket overtagelse ved budgivningen.

BAKGRUNN FOR OPPLYSNINGER I SALGSOPPGAVEN
Salgsoppgaven er utarbeidet ut ifra opplysninger som er gitt av selger, befaring av eiendommen samt innhenting av nødvendige dokumenter og evt. takst/tilstandsrapport.

SALGSOPPGAVE SIST OPPDATERT
19.08.2026

ANSVARLIG MEGLERFORETAK
Søre Sunnmøre Eiendomsmegling AS
Bjørndalvegen 3 A, 6065 ULSTEINVIK. TLF. 71 30 55 00

MEGLER
Ludvig Sandström, Eiendomsmegler MNEF/Partner
Epost: ls@notar.no

MEGLERS VEDERLAG

Fastpris vederlag	kr.	55 000,-	(inkl. mva).
Salgstilretteleggelse	kr.	14 900,-	(inkl. mva.)
Oppgjørsgebyr	kr.	6 500,-	(inkl. mva.)
Digital markedspakke	kr.	22 500,-	(inkl. mva.)
Visninger og overtakelse (pr. stk.)	kr.	2 500,-	(inkl. mva.)
Grunnbok/e-tinglysing	kr.	2 000,-	(inkl. mva.)
Trykking av prospekt	kr.	1 000,-	(inkl. mva.)

Direkte utlegg dekkes av selger.

Dersom handel ikke kommer i stand er følgende avtalt om meglerforetakets vederlag: Intet salg - ingen regning. Oppdragsgiver betaler bare hvis det blir salg. Boligselgerforsikring, bygningsrapport, takst og annonsering utover avtalt markedspakke inngår ikke i garantien, men kan bestilles direkte fra leverandør.

VIKTIG INFORMASJON
BOLIGSELGERFORSIKRING
For denne eiendommen er det tegnet boligselgerforsikring.

BOLIGKJØPERFORSIKRING
Kjøper har anledning til å tegne boligkjøperforsikring. Boligkjøperforsikring er en rettshjelpsforsikring som dekker utgifter forbundet med juridisk bistand, fagkyndig uttalelse og saksomkostninger. Forsikringen er valgfri. Se produktark, vedlagt salgsoppgave, for nærmere informasjon og priser. Forsikringen er meglet fram av Söderberg & Partners og er plassert hos Gar-Bo Försäkring AB. Skadebehandling foretas av Crawford & Company.

SENTRALE LOVER
Eiendommen selges etter reglene i avhendingsloven.

Eiendommen skal overleveres kjøper i tråd med det som er avtalt. Det er viktig at kjøper setter seg grundig inn i alle salgsdokumentene, herunder salgsoppgave, tilstandsrapport og selgers egenerklæring. Kjøper anses kjent med forhold som er tydelig beskrevet i salgsdokumentene. Forhold som er beskrevet i salgsdokumentene kan ikke påberopes som mangler. Dette gjelder uavhengig av om kjøper har lest dokumentene. Alle interessenter oppfordres til å undersøke eiendommen nøye, gjerne sammen med fagkyndig før bud inngis. Kjøper som velger å kjøpe usett kan ikke gjøre gjeldende som mangel

noe han burde blitt kjent med ved undersøkelsen. Dersom det er behov for avklaringer, anbefaler vi at kjøper rådfører seg med eiendomsmegler eller en bygningssakyndig før det legges inn bud.

Hvis eiendommen ikke er i samsvar med det kjøperen må kunne forvente ut ifra alder, type og synlig tilstand, kan det være en mangel. Det samme gjelder hvis det er holdt tilbake eller gitt uriktige opplysninger om eiendommen. Dette gjelder likevel bare dersom man kan gå ut i fra at det virket inn på avtalen at opplysningen ikke ble gitt eller at feil opplysninger ikke ble rettet i tide på en tydelig måte. En bolig som har blitt brukt i en viss tid, har vanligvis blitt utsatt for slitasje og skader kan ha oppstått. Slik bruksslitasje må kjøper regne med, og det kan avdekkes enkelte forhold etter overtakelse som nødvendiggjør utbedringer. Normal slitasje og skader som nødvendiggjør utbedring, er innenfor hva kjøper må forvente og vil ikke utgjøre en mangel.

Boligen kan ha en mangel dersom det er avvik mellom opplyst og faktisk areal, forutsatt at avviket er på 2% eller mer og minimum 1 kvm.

Dersom eiendommen har et mindre grunnareal (tomt) enn kjøperen har regnet med, er det likevel ikke en mangel hvis ikke arealet er vesentlig mindre enn det som fremkommer av salgsdokumentene, jf. avhl-3-3.

Ved beregning av et eventuelt prisavslag eller erstatning må kjøper selv dekke tap/kostnader opptil et beløp på kr 10 000 (egenandel).

Dersom kjøper ikke er forbruker selges eiendommen «som den er», og selgers ansvar er da begrenset jf. avhl. § 3-9, 1. ledd 2. pktm. Avhendingsloven § 3-3 (2) fravikes, og hvorvidt en innendørs arealsvikt karakteriseres som en mangel vurderes etter avhendingsloven § 3-8. Informasjon om kjøpers undersøkelsesplikt, herunder oppfordringen om å undersøke eiendommen nøye, gjelder også for kjøpere som ikke anses som forbrukere. Med forbrukerkjøper menes kjøp av eiendom når kjøperen er en fysisk person som ikke hovedsakelig handler som ledd i næringsvirksomhet.

PERSONOPPLYSNINGSLOVEN

Ditt personvern er viktig for Notar og vi er opptatt av å verne om personopplysningenes integritet, tilgjengelighet og konfidensialitet. All behandling av personopplysninger i Notar skal følge det til enhver tid gjeldende personvernregelverket, herunder GDPR og personopplysningsloven. Les mer om dette her: https://notar.no/personvern.aspx.

HVITVASKINGSREGLENE

Eiendomsmeglere er underlagt lov om hvitvasking og tilhørende forskrift. Etter hvitvaskingsloven er eiendomsmegler pålagt å gjennomføre kundetiltak av både selger og kjøper. Hvis kjøper ikke bidrar til at megler får gjennomført kundetiltak, og dette fører til at transaksjonen ikke kan gjennomføres eller blir forsinket, misligholder kjøper avtalen med selger. Etter 30 dager anses misligholdet vesentlig, og selger har rett til å heve avtalen og gjennomføre dekningssalg for kjøpers regning.

Dersom det er selger som ikke bidrar til at megler får gjennomført løpende kundetiltak underveis i oppdraget må eiendomsmegler stanse gjennomføringen av transaksjonen. Selger vil i et slikt tilfelle ha misligholdt sine forpliktelser, og kjøper vil kunne ha et krav mot selger etter avhendingsloven. Hvis kundetiltak ikke lar seg gjennomføre, vil Notar ikke kunne bistå med handelen eller foreta oppgjør.

Kjøper oppfordres til å innbetale kjøpesummen som ikke kommer fra låneinstitusjon, i en samlet innbetaling fra egen konto i norsk bank. Dersom innbetaling likevel må foretas på annen måte, må megler orienteres med begrunnelse og informasjon om innbetalers navn, før innbetaling av oppgjør.

BUDGIVNING

Det første budet skal inngis skriftlig på Notar sitt budskjema, påført budgivers signatur og vedlagt kopi av legitimasjon. Alternativt kan man legge inn bud elektronisk, ved bruk av "Gi bud" knapp i nettannonse, hvor budgiver må legitimere seg med BankID. Senere bud kan inngis per e-post eller SMS til megler. Megler skal så snart som mulig bekrefte skriftlig overfor budgiver at bud er mottatt.

Bud som ikke er skriftlig, eller som har en kortere akseptfrist

enn til kl. 12.00 første virkedag etter siste annonserte visning, vil ikke bli formidlet til selger. Et bud er bindende for budgiver frem til angitt akseptfrist.

Selger står fritt til å forkaste eller akseptere ethvert bud. Selger må skriftlig akseptere budet før budaksept kan formidles til budgiver.

Kopi av budjournal skal gis til kjøper og selger uten ugrunnet opphold etter at handelen er kommet i stand. Alle som har inngitt bud på eiendommen kan kreve kopi av budjournalen i anonymisert form etter at budrunden er avsluttet.

For øvrig vises det til "Forbrukerinformasjon om budgivning" som er inntatt i salgsoppgaven.

Plantegning

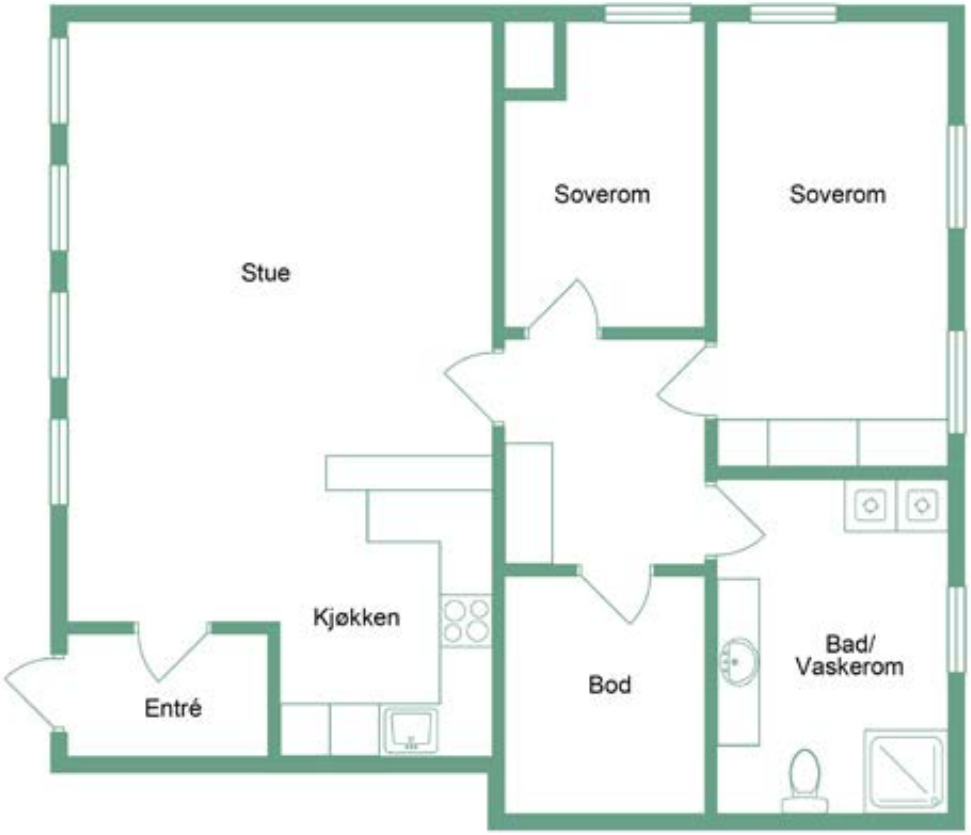

Leikongvegen 318A

notar.no @notar_more

Illustrasjonen er ikke en teknisk tegning og avvik kan forekomme

notar

NOTATER

Denne boligen vil jeg gjerne ha! Hva nå?

1 - KONTAKT MEGLER
Registrer din interesse og megleren holder deg oppdatert.

2 - HA FINANSIERING PÅ PLASS
Undersøk med banken hvor mye du kan få i lån, og be om evt. finanseringsbevis.

3 - UNDERSØK BOLIGEN
Før det legges inn bud på eiendommen oppfordres budgiver til å sette seg inn i all relevant informasjon om eiendommen, herunder eventuell salgsoppgave og teknisk rapport med alle vedlegg.

4 - BUDGIVNING
Dersom du ønsker å by kan første bud gis via GI BUD-knappen på hver eiendom, eller du kan fylle ut budskjema som leveres/sendes til megler. Påfølgende bud må også være skriftlige, men kan i tillegg gis via SMS eller epost. Se forbrukerinformasjon om budgivning i prospekt.

Vedlegg

LEIKONGVEGEN 318A

- Tilstandsrapport
- Selgers egenerklæringsskjema
- Godkjente bygningstegninger
- Grunnkart
- Reguleringsplankart
- Kommunedelplan
- Vegstatuskart
- Energiattest
- Nabolagsprofil

Tilstandsrapport

Seksjon 1:

Snr.1 Sør: Leikongvegen 318 B, 6080 GURSKØY

HERØY kommune

gnr. 76, bnr. 39, snr. 1

Markedsverdi

1 600 000

Sum areal alle bygg: BRA: 93 m² BRA-i: 93 m²

Befaringsdato: 28.02.2025 **Rapportdato:** 14.03.2025 **Oppdragsnr.:** 14495-1749 **Referansenummer:** PI2786

Autorisert foretak: Mulvik AS

Vår ref:

www.mulvik.no

Rapporten kan brukes i inntil ett år etter rapportdato, og kan ikke gjenbrukes ved flere boligsalg i denne perioden.
For eiendomsoverdragelser fra 1.1.2024, må selger sørge for at areal i rapporten er oppdatert og følger ny bransjestandard for areal.
Skjer det endringer, oppstår skader også videre på boligen, bør du som selger be om oppdatert rapport.

Norsk takst

Norsk takst er bransjeorganisasjonen for landets bygningssakkyndige og takstforetak, med om lag 1400 sertifiserte medlemmer fordelt på omtrent 1000 bedrifter. I boligomsetningen regnes takstrapportene som et helt avgjørende element i den informasjonen som gjøres tilgjengelig for kjøper. Årlig leverer medlemmene rundt 120.000 slike takster. Det gir unik oversikt over norske boliger, og bidrar til at alle oppdrag kan utføres med utgangspunkt i erfaringsbasert kvalitet.

Det stilles høye krav til utdanning, sertifisering og yrkesetikk. Norsk takst er opptatt av at boligomsetningen skal være trygg, og legger vekt på å opptre uavhengig av andre bransjeaktører. Bygningssakkyndige fakturerer sine tjenester uten hensyn til hvilken pris som oppnås, og skal heller ikke på annen måte ha noen egeninteresse knyttet til handelen.

Uavhengighet og god fagkunnskap har over tid bygget troverdighet og tillit. Både selger og kjøper skal kunne stole på bygningssakkyndiges vurderinger. For tilfeller der det likevel skulle oppstå misnøye med utført arbeid, har vi sammen med Forbrukerrådet etablert en klagenemnd.

Norsk takst har en sentral rolle i utviklingen av norske standarder, regler og profesjonsprinsipper, og representerer bransjen i alle relevante internasjonale fora. Dette sikrer at norske bygningssakkyndige tidlig kan tilpasse seg krav og bransjetrender fra utlandet, samtidig som takseringsfaget får en norsk stemme på verdensbasis. Organisasjonen bidrar i næringspolitisk sammenheng, og har vært en pådriver for å sikre at lover og regler gir trygghet for forbrukerne i boligomsetningen.

Mulvik AS

Rådg.ing. firma Mulvik AS tilbyr rådgivningstenester innen bygg- og anlegg, kommunalteknikk, prosjekt- og byggeledelse, landmåling/geomatikk, planarbeid og taksering bolig-/nærings-/landbruks eiendom. Firmaet ble skipet i 1972 av ing. Mulvik, og har siden utviklet seg i størrelse og fagbredde. Firmaet har i dag 18 fast ansatte, alle med teknisk utdanning hovedsaklig på bachelor- (BSc) og masternivå (MSc) fra høyskole og universitet. Hovedkontor i Volda og avd.kontor i Stryn og Nordfjordeid. Her er vi sentralt plassert for regionene rundt Ålesund, Ørsta, Volda, Ulstein, Hareid, Fosnavåg, Larsnes, Fiskå og Stranda samt Nordfjordeid, Hornindal, Stryn, Sandane, Jølster, Svelgen og Måløy. Østover er nærhet til bl.a. Otta, Lom, Skjåk via Strynefjellet.

Foretaket er autorisert medlem i Norsk Takst, RIF og har sentral godkjenning i en rekke disipliner TK1-TK3. Mulvik AS er medlem i Takstnett, Norges største kjede for takstforetak

Rapportansvarlig

Jan-Norvald Jønsson

Uavhengig Takstingeniør

jan.norvald@mulvik.no

917 87 613

Dette trenger du å vite om tilstandsrapporten

Hva er en tilstandsrapport?

En tilstandsrapport beskriver synlige skader/avvik eller tegn på skader/avvik på boligen. Rapporten fremhever vanligvis ikke positive egenskaper ved boligen.

Hva vurderer en bygningssakkyndig?

Den bygningssakkyndige vurderer boligen ut fra hva man kan forvente av en bygning av samme alder og type. Vurderingen gjøres som regel mot hvordan det var vanlig å bygge og regler som gjaldt da boligen ble oppført (søknadstidspunktet). Forhold som er vanlige for bygningens alder, slik som slitasje etter normal bruk regnes ikke som avvik.

Hva inneholder tilstandsrapporten?

Den bygningssakkyndige undersøker rom og bygningsdeler slik det kommer frem av Forskrift til avhendingsloven. Tilstandsrapporten inneholder bare avvik som den bygningssakkyndige kan se eller kontrollere med enkle hjelpemidler. Det gjøres ikke nærmere undersøkelser slik som åpning av vegger eller andre bygningsdeler. I vegg mot våtrom og rom under terreng kan det borres et hull for å gjøre enkle undersøkelser slik som fuktsøk.

Når du kjøper en brukt bolig

Når du kjøper en brukt bolig, er det viktig å være oppmerksom på at dette ikke kan sammenlignes med å kjøpe en ny bolig. Måten boligen ble bygget på kan være annerledes enn i dag. Bygninger svekkes over tid, og utsettes for slitasje blant annet på grunn av bruk og vær og vind. Mange boliger fornyes helt eller delvis, noen i flere omganger, eller det oppføres tilbygg. Særlig for boliger som er pusset opp eller endret, er det viktig å merke seg at fornyelse av overflater ikke nødvendigvis betyr at bygningsdeler under er forbedret.

Vurdering mot byggeregler

Den bygningssakkyndige vil vurdere boligen mot hvordan det var vanlig å bygge og regler som gjaldt på søknadstidspunktet. Den bygningssakkyndige ser etter avvik som har betydning for og som reduserer boligens funksjon og verdi, og som kommer frem av Forskrift til avhendingslova.

Noen bygningsdeler og forhold vil den bygningssakyndige vurdere mot dagens regelverk. Etter dagens regelverk vil disse kunne få TG2 eller TG3 uten at det nødvendigvis er krav om at avviket må utbedres. Dette kan gjelde sluk, tettesjikt og fall på bad og vaskerom, forhold som gjelder sikkerhet mot brann, rekkverk, trapper, osv.

Tilstandsrapporten beskriver ikke hele boligen

BYGNINGSSAKKYNDIGE SER FOR EKSEMPEL IKKE PÅ

• vanlig slitasje og normal vedlikeholdstilstand • bagatellmessige forhold som ikke påvirker bygningens bruk eller verdi vesentlig • etasjeskillere • tilleggsbygg slik som garasje, bod, anneks, naust også videre • utvendige trapper • støttemurer • skjulte installasjoner • installasjoner utenfor bygningen • full funksjonstesting av el- og VVS-installasjoner • geologiske forhold og bygningens plassering på grunnen • bygningens planløsning • bygningens innredning • løsøre slik som hvitevarer • utendørs svømmebasseng og pumpeanlegg • bygningens estetikk og arkitektur • bygningens lovlighet (bortsett fra bruksendringer, brannceller og forhold som åpenbart kan påvirke helse, miljø og sikkerhet) • fellesarealer (med mindre boligeier har vedlikeholdsplikt for fellesarealer og dette er kjent for bygningssakkyndig, eller fellesarealet har en særlig tilknytning til boligen).

© iVerdi 2023 © Norsk takst 2023

Malen til denne rapporten, inkludert standardtekstene fra Norsk takst, er vernet etter åndsverkloven og kan kun benyttes av medlemsforetakene i Norsk takst og av takstingeniører som er sertifisert i slikt foretak, samt av kunder hos iVerdi og studenter hos NEAK. For andre aktører er eksemplarfremstilling av malen og standardtekster, som utskrift og annen kopiering til bruk som grunnlag for tilsvarende rapporter, bare tillatt når det er hjemlet i lov (kopiering til privat bruk, sitat o.l.) eller avtale med Norsk Takst (Forside) eller iVerdi (Hjem-iVerdi).

Utnyttelse i strid med lov eller avtale kan medføre erstatnings- og straffeansvar.

Dette trenger du å vite om tilstandsrapporten

Tilstanden vurderes med ulike tilstandsgrader

Tilstanden gir uttrykk for en gitt forventet tilstand, blant annet vurdert ut fra alder og normal bruk. Ved Tilstandsgrad 0 (TG0) og Tilstandsgrad 1 (TG1) gir den bygningssakkyndige normalt ingen begrunnelse for valg av tilstandsgrad. Grunnen er at bygningen eller bygningsdelen da bare har normal slitasje. Ved skjulte konstruksjoner kan alder alene avgjøre tilstandsgrad. Når bygningssakkyndige anbefaler tiltak, for eksempel utbedringer, må brukeren av rapporten vurdere om tiltakene er nødvendige og lønnsomme.
Når den bygningssakkyndige velger tilstandsgrad, baseres vurderingen på faste kriterier som følger av gjeldende bransjestandard for Teknisk tilstandsanalyse ved omsetning av bolig og Forskrift til avhendingslova.

TG 0

TILSTANDSGRAD 0, TG0: INGEN AVVIK

Bygningsdelen skal være tilnærmet ny, ikke vise tegn på slitasje og det skal være lagt frem dokumentasjon på faglig god utførelse. Det er ingen merknader til delen.

TG 1

TILSTANDSGRAD 1, TG1: MINDRE AVVIK

Bygningsdelen skal bare ha normal slitasje, og strakstiltak skal ikke anses som nødvendig. Graden kan også brukes når delen er ny, men der dokumentasjon på faglig god utførelse mangler.

TG 2

TILSTANDSGRAD 2, TG2: VESENTLIGE AVVIK OG MINDRE AVVIK SOM ETTER NS 3600 GIR TG 2

Bygningsdelen skal enten ha feil utførelse, en skade eller symptomer på skade, sterk slitasje eller nedsatt funksjon. Graden gis når bygningsdelen trenger vedlikehold eller tiltak i nær fremtid. Graden skal også brukes når delen er gammel og det er grunn til å varsle om faren for skader på grunn av alderen, eller når det er grunn til å overvåke delen spesielt på grunn av fare for større skader eller følgeskader.

Ved avvik som ikke krever umiddelbare tiltak (ingen umiddelbar kostnad) så blir TG2 markert med en lysere farge.

TG 3

TILSTANDSGRAD 3, TG3: STORE ELLER ALVORLIGE AVVIK

Denne tilstandsgraden brukes ved kraftige tegn på forhold som man må regne med trenger utbedring straks eller innen kort tid. Det er påvist funksjonssvikt eller sammenbrudd.

TG IU

IKKE UNDERSØKT/IKKE TILGJENGELIG FOR UNDERSØKELSE

Det kan være avvik/skader som ikke er avdekket.

Hva er et anslag på utbedringskostnad?

Hva det vil koste å utbedre rom eller bygningsdeler, er et forsiktig anslag basert på nåværende kvalitet, registrert avvik og angitte tiltak i rapporten. Anslaget er gitt på generelt grunnlag og må ikke forveksles med et pristilbud fra en håndverker. Det kan foreligge avvik og tiltak som ikke kommer frem av rapporten. Utbedringskostnad avhenger blant annet av personlige valg av og markedspris på materialer og tjenesteyter.

I rapporten skal det settes anslag for utbedringskostnad for TG3, og slikt anslag kan også gis ved TG2.

- Ingen umiddelbare kostnader
- Tiltak under kr 10 000
- Tiltak mellom kr 10 000 - 50 000
- Tiltak mellom kr 50 000 - 100 000
- Tiltak mellom kr 100 000 - 300 000
- Tiltak over kr 300 000

Beskrivelse av eiendommen

Eiendommen består av et leilighets bygg over 3 plan med tilsammen 6 boenheter. Bygget er oppført i 1960, bygget om 2015, med ferdigattest i 2017. Felles parkeringsplass på eiendommen.

Utvendige forhold:
Bygget er oppført i mur-/betongkonstruksjoner med holsteins mur, holrom skal ha 2x 5 cm Rockwool ifølge eier. 3.etasje har bindingsverk. Vegger har fasade Rockwool, som er pusset og behandlet med Silikatmaling utvendig, ifølge eier.
Takkonstruksjon av tresperrer tekket med betongstein fra 1988.
Vinduer av PVC-material med 3-lags energiglass fra 2015.

Seksjon 1: - Byggeår: 1960

UTVENDIG Gå til side

Bygningen har PVC vinduer med 3-lags glass. Bygningen har PVC hovedytterdør.

INNVENDIG Gå til side

Innvendig er det gulv av parkett og fliser. Veggene har malte plater. Innvendige tak har malte plater, Overflater med listefrie overganger, mot vindu og tak. Gulv mot grunn og mot 2 etg, er av betongdekke. Det er målt ca. 5 mm høydeforskjell på gulv underetg. over en lengde på ca. 2 m. Det er ikke foretatt radonmålinger og bygget er heller ikke utført med radonsperre. Gulvet har parkett. Veggene har betong/mur. Hulltaking er ikke foretatt da det ikke er fysisk mulig pga tilliggende konstruksjoner. Innvendig har boligen malte fyllingsdører. Dagslys krav på 10 %, er ikke oppfylt. Rømningsvei via vindu i kjeller er ikke i henhold til gjeldene krav: Krav til rømningsvei via vindu: Bredde krav: ≥ 0,50m + Høyde krav: ≥ 0,60m = krav ≥ 1,50m. Samt høyde fra gulv krav < 1,00 meter.

VÅTROM Gå til side

Bad/vaskerom
Aktuell byggeforskrift er teknisk forskrift 2010. Dokumentasjon: ingen dokumentasjon. Rommet har flis på vegger og malt innvendig tak, med LED-downlights. Gulvet er flislagt. Rommet har elektriske varmekabler. Fall mot sluk er målt til ca. 55 mm. Det er plastsluk og ikke noen form for tettesjikt.
Rommet har innredning med servant, veggmontert toalett, dusjvegger/hjørne og opplegg for vaskemaskin. Det er mekanisk avtrekk. Hulltaking er ikke foretatt da det ikke er fysisk mulig pga tilliggende konstruksjoner, naboseksjoner og mot grunn.

KJØKKEN Gå til side

Kjøkkenet har innredning med glatte finerte fronter. Benkeplaten er av laminat og heltre, underlimtvask. Det er integrert kjøl/fryseskap, oppvaskmaskin, induksjonstopp, stekeovn og komfyrvakt. Det er kjøkkenventilator med avtrekk ut.

TEKNISKE INSTALLASJONER Gå til side

VVS:
Innvendige vannledninger er av plast (rør i rør). Det er besiktiget i rørskap. Det er avløpsrør av plast. Boligen har mekanisk ventilasjon. Varmtvannstanken er på ca. 200 liter, antatt fra 2015, står i felles utv bod.

Varme:
Elektrisk. Varmekabler på bad.

El-anlegg:
Ordinært el. anlegg, tidstypisk for bygge år. NEK 400: 20XX i.flg. samsvars erklæring/dokumentasjon, datert: 25.09.2022.
Evt:Utgaven angis med kolon etterfulgt av årstallet for revisjonen, denne mangler. Strømåler er i utv.bod.

Brannutstyr m.m.:
Det er brannslukningsapparat fra 2016 og røykvarsler som er < 10 år . Anbefaler seriekoblet brannvarslingsanlegg, for alle seksjoner/etasjer.

TOMTEFORHOLD Gå til side

Dreneringen er fra 2025, er under utskifting, pga fuktproblemer i kjeller.

Markedsvurdering

Totalt Bruksareal	93 m²
Totalt Bruksareal for hoveddel	93 m²
Totalpris	1 600 000

Arealer Gå til side

Befaring - og eiendomsopplysninger Gå til side

Tomteverdi og teknisk verdi bygninger	2 000 000

Forutsetninger og vedlegg Gå til side

Lovlighet Gå til side

Seksjon 1:

• Det foreligger godkjente og byggemeldte tegninger, som stemmer med dagens bruk

Det foreligger tegninger i boligens FDV-dokumentet.

Sammendrag av boligens tilstand

Fordeling av tilstandsgrader

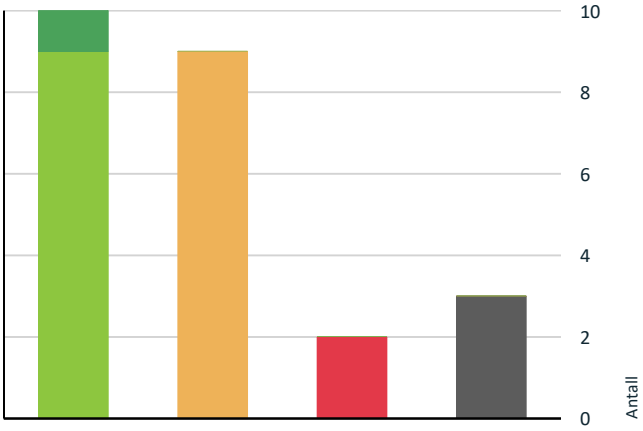

- TG0: Ingen avvik
- TG1: Mindre eller moderate avvik
- TG2: Avvik som ikke krever tiltak
- TG2: Avvik som kan kreve tiltak
- TG3: Store eller alvorlige avvik
- TG IU: Konstruksjoner som ikke er undersøkt

Vil du vite mer om tilstandsgrader? Se side 4.

Anslag på utbedringskostnad

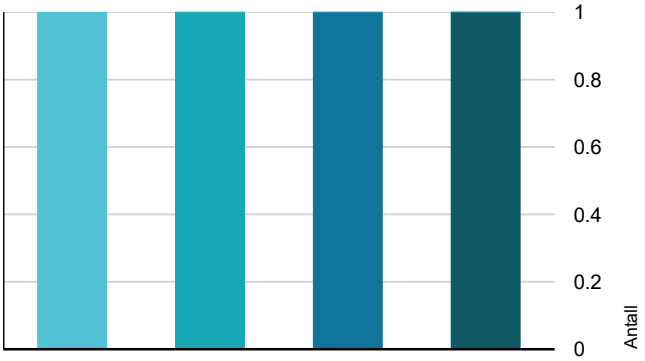

- Ingen umiddelbare kostnader
- Tiltak under kr 10 000
- Tiltak mellom kr 10 000 - 50 000
- Tiltak mellom kr 50 000 - 100 000
- Tiltak mellom kr 100 000 - 300 000
- Tiltak over kr 300 000

Hva er anslag på utbedringskostnad? Se side 4.

Oppsummering av avvik

Vil du vite mer? Se på rommet eller bygningsdelen senere i rapporten.

Seksjon 1:

TG 3 STORE ELLER ALVORLIGE AVVIK

Tekniske installasjoner > Vannledninger Gå til side

Det drypper fra rørskjøter.

Kostnadsestimat: 10 000 - 50 000

Våtrom > Etasje > Bad/vaskerom > Sluk, membran og tettesjikt Gå til side

Det er rundt sluk påvist en ikke-fagmessig utførelse av membran/tettesjikt/klemring.
Det er ikke membran/tettesjikt på våtrommet.

Kostnadsestimat: 50 000 - 100 000

TG IU KONSTRUKSJONER SOM IKKE ER UNDERSØKT

Innvendig > Pipe og ildsted Gå til side

Tomteforhold > Fuktsikring og drenering Gå til side

Våtrom > Etasje > Bad/vaskerom > Tilliggende konstruksjoner våtrom Gå til side

TG 2 AVVIK SOM KAN KREVE TILTAK

Innvendig > Radon Gå til side

Det er ikke foretatt radonmålinger, og bygget er heller ikke utført med radonsperre.

Innvendig > Rom Under Terreng Gå til side

Det er påvist indikasjoner på noe fuktgjennomtrenging inn i kjellermur.
Overflaten har fuktskjolder

Innvendig > Innvendige dører Gå til side

Det er påvist avvik som tilsier at det bør foretas tiltak på enkelte dører.

Sammendrag av boligens tilstand

Tekniske installasjoner > Elektrisk anlegg Gå til side

Ordinært el. anlegg, tidstypisk for bygge år. NEK 400: 20XX i.flg. samsvars erklæring/dokumentasjon, datert: 25.09.2022. Evt:Utgaven angis med kolon etterfulgt av årstallet for revisjonen, denne mangler. Strømåler er i utv.bod.

Kjøkken > Etasje > Stue/kjøkken > Overflater og innredning Gå til side

Det er påvist at overflater har noe skader.

Kjøkken > Etasje > Stue/kjøkken > Avtrekk Gå til side

Det er påvist forsert avtrekk fra kokesonen, men løsningen ansees ikke å være tilfredsstillende.

Ventilator har noe redusert avtrekks kapasitet. Ventilator er full av matfett, stor brannfare.

Våtrom > Etasje > Bad/vaskerom > Overflater vegger og himling Gå til side

Det er påvist andre avvik:

Det er trolig ikke membran på vegger, og må sees i sammenheng med membran på gulv.

Kostnadsestimat: 100 000 - 300 000

Våtrom > Etasje > Bad/vaskerom > Sanitærutstyr og innredning Gå til side

Det er ikke påvist tilfredsstillende løsning for å synliggjøre lekkasje fra innebygget sisterne.

Det drypper fra rør/ blandebatteri inne i innreding, se også vannrør.

Kostnadsestimat: Under 10 000

Våtrom > Etasje > Bad/vaskerom > Ventilasjon Gå til side

Våtrommet mangler tilluftsventilering, f.eks. spalte/ventil ved dør.

Tilstandsrapport

SEKSJON 1:

Byggeår
1960

Kommentar
Iflg. EDR/eier Bygget er opprinleg et fabrikk bygg fra 1960, ombygd i 2015 til boligseksjoner.

Anvendelse
Bolig har fortiden vert utleid.

Standard
Normal standard på bygget utifra alder/konstruksjon - jamfør beskrivelse under konstruksjoner.

Vedlikehold
Bygget er normalt vedlikeholdt.

Tilbygg / modernisering	
2015	Modernisering

UTVENDIG

TG 1 Vinduer

Bygningen har PVC vinduer med 3-lags glass.

Årstall: 2015 **Kilde:** Eier

TG 1 Dører

Bygningen har PVC hovedytterdør.

Årstall: 2015 **Kilde:** Eier

INNVENDIG

TG 1 Overflater

Innvendig er det gulv av parkett og fliser. Veggene har malte plater. Innvendige tak har malte plater, Overflater med listefrie overganger, mot vindu og tak.

Årstall: 2015 **Kilde:** Eier

TG 1 Etasjeskille/gulv mot grunn

Gulv mot grunn og mot 2 etg, er av betongdekke. Det er målt ca. 5 mm høydeforskjell på gulv underetg. over en lengde på ca. 2 m.

TG 2 Radon

Det er ikke foretatt radonmålinger og bygget er heller ikke utført med radonsperre.

Vurdering av avvik:
- Det er ikke foretatt radonmålinger, og bygget er heller ikke utført med radonsperre.

Konsekvens/tiltak
- Det bør gjennomføres radonmålinger.

Ved utleie er det ifølge TEK10 (Tekniskforskrift 2010), er krav om dokumentert radonmålinger, også på eldre boliger fra før 2010.

TG IU Pipe og ildsted

Boligen har mursteinspipe og sotluke/feieluke. Ikke tilkomst for besiktelse ved befaring. Evt. pålegg fra feier må etterkommes.

TG 2 Rom Under Terreng

Tilstandsrapport

Punktet må sees i sammenheng med 'Drenering'

Gulvet har parkett. Veggene har betong/mur. Hulltaking er ikke foretatt da det ikke er fysisk mulig pga tilliggende konstruksjoner.

Vurdering av avvik:
• Det er påvist indikasjoner på noe fuktgjennomtrenging inn i kjellermur.
• Overflaten har fuktskjolder

Konsekvens/tiltak
• Det påviste fuktnivå gir grunn til å overvåke konstruksjonen jevnlig for å se utvikling over tid, og eventuelt foreta tiltak for å unngå fuktskader.

Drenering på utside er under utbedring, men tørk og nødvendig vedlikehold som følge av fukt må utføres.

TG 2 Innvendige dører

Innvendig har boligen malte fyllingsdører.

Vurdering av avvik:
• Det er påvist avvik som tilsier at det bør foretas tiltak på enkelte dører.

Konsekvens/tiltak
• Det bør foretas tiltak på enkelte dører.
• Enkelte dører må justeres.

Rømningsvei via vindu

Dagslys krav på 10 %, er ikke oppfylt.
Rømningsvei via vindu i kjeller er ikke i henhold til gjeldene krav:
Krav til rømningsvei via vindu: Bredde krav: ≥ 0,50m + Høyde krav: ≥ 0,60m = krav ≥ 1,50m. Samt høyde fra gulv krav < 1,00 meter.

Årstall: 2015 **Kilde:** Eier

VÅTROM

ETASJE > BAD/VASKEROM

Generell

Aktuell byggeforskrift er teknisk forskrift 2010. Dokumentasjon: ingen dokumentasjon.

Årstall: 2015 **Kilde:** Eier

ETASJE > BAD/VASKEROM

TG 2 Overflater vegger og himling

Rommet har flis på vegger og malt innvendig tak, med LED-downlights.

Årstall: 2015 **Kilde:** Eier

Vurdering av avvik:
• Det er påvist andre avvik:

Det er trolig ikke membran på vegger, og må sees i sammenheng med membran på gulv.

Konsekvens/tiltak
• Andre tiltak:

Innhent evt dokumentasjon på utførelse.

Kostnadsestimat: 100 000 - 300 000

ETASJE > BAD/VASKEROM

TG 1 Overflater Gulv

Gulvet er flislagt. Rommet har elektriske varmekabler. Fall mot sluk er målt til ca. 55 mm.

Årstall: 2015 **Kilde:** Eier

Tilstandsrapport

ETASJE > BAD/VASKEROM

TG 3 Sluk, membran og tettesjikt

Det er plastsluk og ikke noen form for tettesjikt.

Årstall: 2015 **Kilde:** Eier

Vurdering av avvik:
• Det er rundt sluk påvist en ikke-fagmessig utførelse av membran/tettesjikt/klemring.
• Det er ikke membran/tettesjikt på våtrommet.

Konsekvens/tiltak
• Det må etableres tilfredsstillende tettesjikt/membran på våtrommet.

Kostnadsestimat: 50 000 - 100 000

Det er ikke spor etter membran, og klemring er løs.

ETASJE > BAD/VASKEROM

TG 2 Sanitærutstyr og innredning

Rommet har innredning med servant, veggmontert toalett, dusjvegger/hjørne og opplegg for vaskemaskin.

Årstall: 2015 **Kilde:** Eier

Vurdering av avvik:
• Det er ikke påvist tilfredsstillende løsning for å synliggjøre lekkasje fra innebygget sisterne.

Det drypper fra rør/ blandebatteri inne i innreding, se også vannrør.

Konsekvens/tiltak
• Andre tiltak:

Det er kan være at det vegghengttoalett med "sealingbag", ikke fremlagt i FDV-dokumentasjon, i så fall er det er avvik ivaretatt.

Kostnadsestimat: Under 10 000

ETASJE > BAD/VASKEROM

TG 2 Ventilasjon

Det er mekanisk avtrekk.

Årstall: 2015 **Kilde:** Eier

Vurdering av avvik:
• Våtrommet mangler tilluftsventilering, f.eks. spalte/ventil ved dør.

Tilstandsrapport

Konsekvens/tiltak
• Det bør etableres tilfredsstillende tilluft til våtrom f.eks. luftespalte ved dør e.l.

ETASJE > BAD/VASKEROM

TG IU Tilliggende konstruksjoner våtrom

Hulltaking er ikke foretatt da det ikke er fysisk mulig pga tilliggende konstruksjoner, naboseksjoner og mot grunn.

Årstall: 2015 **Kilde:** Eier

KJØKKEN

ETASJE > STUE/KJØKKEN

TG 2 Overflater og innredning

Kjøkkenet har innredning med glatte finerte fronter. Benkeplaten er av laminat og heltre, underlimtvask. Det er integrert kjøl/fryseskap, oppvaskmaskin, induksjonstopp, stekeovn og komfyrvakt.

Årstall: 2015 **Kilde:** Eier

Vurdering av avvik:
• Det er påvist at overflater har noe skader.

Konsekvens/tiltak
• Overflater må utbedres eller skiftes.

Tilstandsrapport

ETASJE > STUE/KJØKKEN

TG 2 Avtrekk

Det er kjøkkenventilator med avtrekk ut.

Årstall: 2015 **Kilde:** Eier

Vurdering av avvik:
• Det er påvist forsert avtrekk fra kokesonen, men løsningen ansees ikke å være tilfredsstillende.

Ventilator har noe redusert avtrekks kapasitet. Ventilator er full av matfett, stor brannfare.

Konsekvens/tiltak
• Andre tiltak:

TEKNISKE INSTALLASJONER

TG 3 Vannledninger

Innvendige vannledninger er av plast (rør i rør). Det er besiktiget i rørskap.

Årstall: 2015 **Kilde:** Eier

Vurdering av avvik:
• Det drypper fra rørskjøter.

Konsekvens/tiltak
• Utette rørkoblinger må skiftes/utbedres.

Kostnadsestimat: 10 000 - 50 000

TG 1 Avløpsrør

Det er avløpsrør av plast.

Årstall: 2015 **Kilde:** Eier

TG 1 Ventilasjon

Boligen har mekanisk ventilasjon.

Årstall: 2015 **Kilde:** Eier

Tilstandsrapport

TG 1 Varme

Elektrisk. Varmekabler på bad.

Årstall: 2015 **Kilde:** Eier

TG 1 Varmtvannstank

Varmtvannstanken er på ca. 200 liter, antatt fra 2015, står i felles utv. bod.

TG 2 Elektrisk anlegg

Dette er en forenklet kontroll begrenset til de spørsmål og undersøkelser som forskrift til avhendingslova (tryggere bolighandel) § 2-18 inneholder. Dette kan ikke sammenlignes med en kontroll utført av offentlig myndighet (Det lokale eltilsyn) eller registrert elektrovirksomhet, og en bygningssakkyndig har verken kompetanse eller lov til å foreta en slik kontroll.

Tilstandsgraden er vurdert ut fra den forenklede og begrensede kontrollen som forskriften inneholder. El-anlegget kan ha feil og mangler som en slik forenklet undersøkelse ikke vil avdekke. Vær derfor oppmerksom på denne risikoen, og søk videre veiledning eller få en fullstendig kontroll utført av registrert elektrovirksomhet.

Ordinært el. anlegg, tidstypisk for bygge år. NEK 400: 20XX i.flg. samsvars erklæring/dokumentasjon, datert: 25.09.2022. Evt:Utgaven angis med kolon etterfulgt av årstallet for revisjonen, denne mangler. Strømåler er i utv.bod.

1. Foreligger det eltilsynsrapport de siste 5 år, og det er ikke foretatt arbeid på anlegget etter denne, utenom retting av eventuelle avvik i eltilsynsrapport (dvs en el-tilsynsrapport uten avvik)?
   Nei

Spørsmål til eier

2. Når ble det elektriske anlegget installert eller sist gang totalt rehabilitert (årstall)? Med totalt rehabilitert menes fullstendig utskiftet anlegg fra inntakssikring og videre.
   2022

3. Er alle elektriske arbeider/anlegg i boligen utført av en registrert elektroinstallasjonsvirksomhet?
   Ja

4. Er det elektriske anlegget utført eller er det foretatt tilleggsarbeider på det elektriske anlegget etter 1.1.1999?
   Ja

   Eksisterer det samsvarserklæring?
   Ukjent

5. Foreligger det kontrollrapport fra offentlig myndighet – Det Lokale Eltilsyn (DLE) eller eventuelt andre tilsvarende kontrollinstanser med avvik som ikke er utbedret eller kontrollen er over 5 år?
   Nei

6. Forekommer det ofte at sikringene løses ut?
   Nei

7. Har det vært brann, branntilløp eller varmgang (for eksempel termiske skader på deksler, kontaktpunkter eller lignende) i boligens elektriske anlegg?
   Nei

Generelt om anlegget

8. Er det tegn til at det har vært termiske skader (tegn på varmgang) på kabler, brytere, downlights, stikkontakter og elektrisk utstyr? Sjekk samtidig tilstanden på elektrisk tilkobling av varmtvannsbereder, jamfør eget punkt under varmtvannstank
   Nei

9. Er der synlig defekter på kabler eller er disse ikke tilstrekkelig festet?
   Nei

Inntak og sikringsskap

10. Er det tegn på at kabelinnføringer og hull i inntak og sikringsskap ikke er tette, så langt dette er mulig å sjekke uten å fjerne kapslinger?
    Nei

11. Finnes det kursfortegnelse, og er den i samsvar med antall sikringer?
    Ja

12. Foreta en helhetsvurdering av det elektriske anlegget, dets alder, allmenne tilstand og fare for liv og helse. Bør det elektriske anlegget ha en utvidet el-kontroll?
    Nei

Generell kommentar

Det må monteres deksel på stikkontakter.

Tilstandsrapport

TG 0 Branntekniske forhold

Dette er en forenklet kontroll begrenset til de spørsmål som fremkommer under. Tilstandsgraden er basert på retningslinjer til disse spørsmålene i bransjestandarden NS3600. Dette kan ikke sammenlignes med en fullstendig kontroll av branntekniske forhold av offentlig myndighet, eller en vurdering av boligens branntekniske forhold eller prosjektering fra en rådgiver med spesialkompetanse. En bygningssakkyndig har verken kompetanse til å gi slik veiledning eller lov til å foreta en slik kontroll.

Tilstandsgraden er vurdert ut fra den forenklede og begrensede kontrollen. Det kan være feil og mangler om branntekniske forhold som en slik forenklet undersøkelse ikke vil avdekke. Vær derfor oppmerksom på denne risikoen, og søk videre veiledning eller rådgivning.

Det skal være brannslukningsapparat 2016 og røykvarsler som er < 10 år . Anbefaler seriekoblet brannvarslingsanlegg, for alle seksjoner/etasjer.

1. Er det mangler for brannslukningsutstyr i boligen iht. forskriftskrav på søknadstidspunktet, men minst Byggeforskrift 1985?
   Nei
2. Er det skader på brannslokkingsutstyr eller er apparatet eldre enn 10 år?
   Nei
3. Er det mangler på røykvarsler i boligen iht. forskriftskrav på søknadstidspunktet, men minst Byggeforskrift 1985?
   Nei
4. Er det skader på røykvarslere?
   Nei

TOMTEFORHOLD

TG IU Fuktsikring og drenering

Punktet må sees i sammenheng 'Rom under terreng'

Dreneringen er fra 2025, er under utskifting, pga fuktproblemer i kjeller.

Årstall: 2025 **Kilde:** Eier

Konklusjon og markedsvurdering

Formål med takseringen: Salg

Hovedbyggets BRA/BRA-i	Markedsverdi
93 m²/93 m²	Kr 1 600 000
Seksjon 1:: Vindfang, Stue/kjøkken, 2 Soverom, Bod, Bad/vaskerom *Detaljert oppstilling over areal finnes i rapporten.*	Vurdering av hva verdien er i det åpne eiendomsmarkedet på vurderingstidspunkt. I tilfelle det er andel fellesgjeld/fellesformue, borett, bruksrett eller festet tomt, er det gjort fradrag/tillegg for dette. *Les mer om markedsverdi på siste side i rapporten.*

Teknisk verdi bygninger, med tomteverdi

Kr 2 000 000

Kostnaden ved å oppføre et tilsvarende bygg i henhold til dagens lovverk, med fradrag for utidsmessighet, elde, vedlikeholds mangler, gjenstående arbeider, tilstandssvekkelser og forskriftsmangler.

Les mer om teknisk verdi på siste side i rapporten.

Markedsverdi	**1 600 000**
Konklusjon markedsverdi	**1 600 000**

Markedsvurdering

Leilighet i mindre sameie beliggende sentralt på Leikong. Eiendommen ligger i et etablert område med i all hovedsak eneboliger fra forskjellige tidsepoker i nærmiljøet, noe næringsvirksomhet, naustrekker m.m. mot øst. Det er ca. 4 km til Myrvåg, ca. 13 km til Ulsteinvik. Eiendommen ligger i et område med få eller ingen sammenlignbare eiendommer i umiddelbar nærhet eller nært i tid. Det er sammenlignet omsetninger for tilsvarende eiendommer i området, som vist nedenfor, men disse eiendommene ligger geografisk noe fra takstobjektet eller er noen år tilbake i tid. Markedsverdien er satt ut fra disse vurderingene. Det begrensede utvalget i sammenlignbare eiendommer gjør verdifastsettelsen usikker.
Utfra den visuelle befaringen, sammenlignbare salg i nærområdet og en totalvurdering av eiendommen antas boligen å kunne omsettes for den stipulerte markedsverdien i dagens marked.

Mulvik AS
Holmen 7
6100 VOLDA

Sammenlignbare salg

	EIENDOM	SALGSDATO	PRISANT	PRIS	FELLESGJ.	TOTALPRIS	M² PRIS
1	Skollebakken 7 ,6065 ULSTEINVIK 59 m² 2008 1 sov	11-02-2025	2 390 000	**2 350 000**	60 142	2 410 142	**40 850**
2	Garsholråsa 6 ,6065 ULSTEINVIK 70 m² 2010 2 sov	19-02-2025	1 990 000	**1 875 000**		1 875 000	**26 786**
3	Holmsildgata 16 ,6090 FOSNAVÅG 91 m² 2001 2 sov	16-01-2025	2 490 000	**2 350 000**		2 350 000	**25 824**
4	Kvithaugsmyra 47 ,6092 FOSNAVÅG 63 m² 1997 2 sov		1 590 000				**25 238**
5	Vågen 8 ,6065 ULSTEINVIK 75 m² 1995 2 sov	25-02-2025	1 950 000	**1 840 000**		1 840 000	**24 533**
6	Bendalsvegen 15D ,6091 FOSNAVÅG 136 m² 1994 3 sov		2 990 000				**21 985**
7	Bendalsvegen 15E ,6091 FOSNAVÅG 163 m² 1994 3 sov	11-02-2025	3 490 000	**3 300 000**		3 300 000	**20 245**
8	Gerhard Voldnes' veg 2 ,6090 FOSNAVÅG 100 m² 1937 0 sov		1 190 000				**11 900**

Om sammenlignbare salg

Utvalget er i utgangspunktet basert på likhetskriterier i forhold til den takserte boligen, men merk at det likevel kan være betydelige forskjeller i eksempel byggeår, arealer, soverom, beliggenhet, solforhold, utsyn mm. I tillegg vil det også kunne være store forskjeller i teknisk standard på de sammenlignbare boligene. Utvalget vil også kunne inneholde omsetningspriser som går vesentlig tilbake i tid. De ovennevnte forskjeller vil derfor være vurdert av takstmann og korrigert for i fastsettelsen basert på en skjønnsmessig vurdering av markedsverdi.

Beregninger

Årlige kostnader

Administrasjon, vedlikehold og diverse	Kr.		3 000
Off. avgifter, renovasjon	Kr.		11 000
Felleskostnader, off. avgifter, renovasjon, dekker forsikring og brøyting	Kr.		14 400
Vedlikehold egen brønn	Kr.		500
Sum Årlige kostnader (Avrundet)	**Kr.**		**29 000**

Teknisk verdi bygninger

Seksjon 1:

Normale byggekostnader (utregnet som for nybygg)	Kr.		3 050 000
Fradrag (utidsmessighet, elde, vedlikeholdsmangler, gjenstående arbeider, svekkelser og forskriftsmangler)	Kr.	-	1 350 000
Sum teknisk verdi - Seksjon 1:	Kr.		**1 700 000**

Sum teknisk verdi bygninger	**Kr.**	**1 700 000**

Tomteverdi

Tomteverdi er en beregnet verdi for tomten slik den fremstår på befaringstidspunktet. Tomteverdien består av normal tomtekostnad i det aktuelle området og en vurdert verdi for beliggenhet. Normal tomtekostnad fremkommer ved å beregne teknisk verdi for råtomt, infrastruktur på tomten samt opparbeiding / beplantning, arrondering av terrenget og markedstilpasning for beliggenhet.

Normal tomteverdi	Kr.	300 000
Beregnet tomteverdi	**Kr.**	**300 000**

Tomteverdi og teknisk verdi bygninger

Tomteverdi og teknisk verdi bygninger for det aktuelle takstobjektet (Avrundet)	**Kr.**	**2 000 000**

Arealer, byggetegninger og brannceller

Standard gjeldende fra 01.01.2024

Arealmålinger og arealoppsett er basert på Norsk standard 3940:2023 Areal- og volum-beregninger av bygninger. Arealet gjelder for tidspunktet da boligen ble målt

Hva er måleverdig areal?

Arealet i rommet må ha minst 1,90 m fri høyde over gulvet og minst bredde på 0,60 m. Et loft med skråtak vil for eksempel bare få registrert målbart areal der høyden er minst 1,90 m og bredden minst 0,60 m.Rommet må ha dør eller luke, og gangbart gulv.

Hva er bruksareal?

BRA = BRA-i + BRA-e + BRA-b

Bruksarealet for bygningen er bruttoarealet minus arealet som opptas av yttervegger.

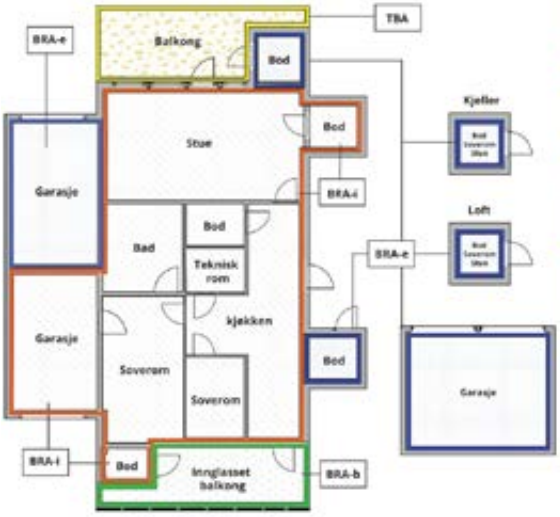

Carport og/eller garasjeplass i felles garasjeanlegg er ikke måleverdig areal

Internt bruksareal **(BRA-i)**	Arealet innenfor boenheten(e)
Eksternt bruksareal **(BRA-e)**	Arealet av alle rom utenfor boenheten(e) og som tilhører denne, slik som for eksempel boder
Innglasset balkong mv **(BRA-b)**	Arealet av innglasset balkong, veranda eller altan når denne er tilknyttet boenheten(e)
Terrasse- og balkongareal **(TBA)**	Arealet av terrasser, åpne balkonger og åpen altan tilknyttet boenheten(e)
Gulvareal **(GUA)**	Er sum av BRA (bruksareal) og ALH (areal med lav takhøyde). Areal med lav takhøyde (ALH) er ikke måleverdig areal, som skyldes skråtak og lav himlingshøyde. GUA kan opplyses i markedsføring der det er aktuelt for den konkrete boligen og kun sammen med BRA-i, for eksempel der gulvflaten har en verdi og har funksjon ved møblering og bruk av rommene. Ikke innredet areal som kaldloft, måles og oppgis normalt ikke.

Arealet kan ikke alltid fastsettes nøyaktig

Areal kan være komplisert eller umulig å måle opp nøyaktig fordi det er vanskelig å fastslå tykkelsen på innervegger, skjevheter i og utforming av bygningskonstruksjoner som karnapp, buer og vinkler som ikke er rette, åpne rom over flere etasjer og så videre.

Eiendommens markedsverdi kan ikke baseres på en matematisk beregning basert på antall kvadratmeter opplyst i rapporten. Opplysninger om areal kan altså ikke alene benyttes for å beregne eiendommens verdi.

Den bygningssakkyndige kan avdekke eventuelle bruksendringer og avvik i branncelleinndeling

Den bygningssakkyndige ser på byggetegninger hvis de er tilgjengelige og dette er en del av oppdraget,og vurderer bruken av boligen opp mot tegningene. Hvis den bygningssakkyndig avdekker at en bolig ikke ser ser ut til å være delt opp i brannceller etter kravene i byggteknisk forskrift på befaringstidspunktet, skal det opplyses om dette.

Reglene om bruksendring og brannceller kan være kompliserte. Søk videre faglige råd om rapporten ikke gir deg svar. Den bygningssakkyndige kan ikke vurdere og svare på alle spørsmål, og kan heller ikke vite om kommunen kan gi unntak for kravene som gjelder. Vil du vite mer?

Om brannceller

En branncelle er hele eller avgrensede deler av en bygning hvor en brann fritt kan utvikle seg uten at den kan spre seg til andre bygninger eller andre deler av bygningen i løpet av en fastsatt tid.

Om bruksendring

Bruksendring er å endre bruken av et rom fra en tillatt bruk til en annen. Dette kan kreve søknad og tillatelse, for eksempel hvis du endrer et rom fra bod til soverom eller arbeidsrom,eller hvis du endrer en bolig til to separate boliger.

Rom for varig opphold har krav til takhøyde, romstørrelse,rømningsvei og lysforhold som må være oppfylt. Du kan søke kommunen om unntak for kravene, men kan ikke regne med å få unntak for krav som går på helse og sikkerhet, for eksempel krav til rømningsvei.

Bruksendring som krever godkjenning, og som ikke er søkt bruksendret, er ulovlig. Kommunen kan etter plan- og bygningsloven kapittel 32 forfølge overtredelser. Kommunen kan pålegge deg å avslutte den ulovlige bruken, eventuelt å rette eller tilbakeføre rommet til godkjent bruk.

Arealer

Seksjon 1:

Ny arealstandard

	Bruksareal BRA m²				
Etasje	**Internt bruksareal (BRA-i)**	**Eksternt bruksareal (BRA-e)**	**Innglasset balkong (BRA-b)**	**SUM**	**Terrasse- og balkongareal (TBA)**
Etasje	93			93	
SUM	**93**				
SUM BRA	**93**				

Romfordeling

Etasje	Internt bruksareal (BRA-i)	Eksternt bruksareal (BRA-e)	Innglasset balkong (BRA-b)
Etasje	Vindfang, Stue/kjøkken, Soverom, Soverom 2, Bod, Bad/vaskerom		

Kommentar

Arealer er beregnet ut ifra oppmåling på stedet. Antatt BTA: 98 m².

Lovlighet

Byggetegninger

Det foreligger godkjente og byggemeldte tegninger, som stemmer med dagens bruk
Kommentar: Det foreligger tegninger i boligens FDV-dokumentet.

Brannceller

Er det påvist synlige tegn på avvik i branncelleinndeling ut ifra dagens byggteknisk forskrift? ☐ Ja ☑ Nei

Nyere håndverkstjenester

Er det ifølge eier utført håndverkstjenester på boligen siste 5 år? ☐ Ja ☑ Nei

Krav for rom til varig opphold

Er det påvist avvik i forhold til rømningsvei, dagslysflate eller takhøyde? ☑ Ja ☐ Nei

Kommentar: Rømningsvei via vindu på soverom er ikke i henhold til gjeldene krav, da det er > 1,00 meter fra gulv til vinduskarm. Viser til BYGGFORSK 520.391 Rømning via vindu. Krav og utforming.

Total fordeling mellom P-ROM og S-ROM

Tabellen under viser fordelingen av P-ROM og S-ROM etter veiledningen til NS 3940: 2012. Dette er til informasjon og til sammenligning. Tallene er omtrentlige, kan avvik fra faktiske målinger og er ikke juridisk bindende

	P-ROM(m2)	S-ROM(m2)
Seksjon 1:	85	8

Mulvik AS
Holmen 7
6100 VOLDA

Befarings - og eiendomsopplysninger

Befaring

Dato	Til stede	Rolle
28.2.2025	Jan-Norvald Jønsson	Takstingeniør
	Trond Kleppe	Kunde

Matrikkeldata

Kommune	gnr.	bnr.	fnr.	snr.	Areal	Kilde	Eieforhold
1515 HERØY	76	39		1	832 m²	BEREGNET AREAL (Ambita)	Ikke relevant

Adresse
Leikongvegen 318 B

Hjemmelshaver
Skeide Even, Kleppe Trond

Kommentar
Tomte arealet gjelder for hele sameiet. Det er avvik på seksjon på tegning og i EDR; her følger jeg tegninger.

Boligselskap	Eierandel	Forretningsfører
x	1 / 6	x

Eiendomsopplysninger

Beliggenhet

Eiendommen ligger sentralt på Leikong i et etablert område med eneboliger fra forskjellige tidsepoker i nærmiljøet. Det er kort vei til nærbutikk, ca. 4 km til Myrvåg og ca. 13 km til Ulsteinvik. Fra eiendommen er det utsikt mot fjorden og omkringliggende natur. Boligen ligger langs riksvegen og vil være utsatt for noe trafikkstøy.

Adkomstvei

Eiendommen har adkomst via offentlig veg eller gate.

Tilknytning vann

Eiendommen har vannforsyning fra egen brønn på eiendommen for sameie. Vannprøve tatt i 2016, ifølge eier. Merk at fra 1.juli 2018 er det krav om at alle som har en privat brønn som forsyner mer enn en husstand med vann skal melde inn dette til Mattilsynet. Har du privat brønn, men ikke deler drikkevannet med andre er det ikke pålagt å registrere denne. Registreing kan gjøres her: www.mattilsynet.no.

Tilknytning avløp

Eiendommen er tilknyttet offentlig avløpsnett via private stikkledninger.

Regulering

Kommuneplan arealdel for Herøy 2013-2025, Ikrafttredelsesdato 30.10.2014, og ligger område for boliger, B43.

Om tomten

Tomten er opparbeidet med asfaltert innkjørsel og biloppstillingsplass. Der er forstøtningsmurer og gruset parkeringsareal på eiendommen. Eiendommen er seksjonert og inneholder 6 boligseksjoner, og den er en felles sameietomt.

Tinglyste/andre forhold

Kommunens arkiv er ikke gjennomgått for kontroll av brukstillatelse og evt. pålegg. Grunnboksutskrift er ikke fremlagt eller kontrollert. På eiendommen ligger det en flermannsbolig, og har Ferdigattest, datert den 07.08.2017 , med 6 boenheter iflg. eiendomsregistret.

Kommuneplan

Kommuneplan arealdel for Herøy 2013-2025, Ikrafttredelsesdato 30.10.2014.

Bebyggelsen

Områdets bebyggelse er frittliggende i hovedsak eneboliger.
Tomtens bebyggelse er en kryss delt flermansbolig med 6-boenhter. Gjeldene seksjon ligger i nedre plan mot sør.

Siste hjemmelsovergang

Kjøpesum	År
2 750 000	2013

Kilder og vedlegg

Dokumenter

Beskrivelse	Dato	Kommentar	Status	Sider	Vedlagt
Egenerklæring			Ikke gjennomgått		Nei
Tegninger	05.03.2025	Plan, snitt og fasader	Gjennomgått		Nei
Eier	28.02.2025	Eiendomsregisteret	Gjennomgått		Nei
Reguleringsplaner	28.02.2025	https://kommunekart.com/klient/sunnmorskart	Gjennomgått		Nei
Eiendomsverdi.no	07.03.2025	Eiendomsverdi AS	Gjennomgått		Nei
Norges Eiendommer	28.02.2025	se.eiendom.no	Gjennomgått		Nei
Offentlige planer	28.02.2025	https://kommunekart.com/klient/sunnmorskart	Gjennomgått		Nei

Revisjoner

Versjon	Dato	Kommentar
1	14.03.2025	

Tilstandsrapportens avgrensninger

STRUKTUR•REFERANSENIVÅ•TILSTANDSGRADER

• Rapporten er basert på innholdskrav i Forskrift til avhendingslova (tryggere bolighandel). Formålet er å gi en tilstandsanalyse til bruk for den som bestiller og/eller i et salg til forbruker, og ikke for andre tredjeparter. Rapportens struktur, metode og begrepsbruk følger i hovedsak Norsk Standard NS 3600:2018 (Teknisk tilstandsanalyse ved omsetning av bolig), samt Takstbransjens retningslinjer for arealmåling når det gjelder fordeling mellom P-areal og S-areal.
• Tilbakeholdt eller uriktig informasjon som har betydning for vurderingen, er ikke bygningssakkyndiges ansvar. Rapporten beskriver avvik, altså en tilstand som er dårligere enn referansenivået. Rapporten framhever normalt ikke positive sider ved boligen ut over det som fremgår av tilstandsgradene.
• Tilstanden angis i rapporten og gir uttrykk for en gitt forventet tilstand blant annet vurdert ut fra alder og normal bruk slik:

i)**Tilstandsgrad 0, TG0:**Ingen avvik eller skader. I tillegg må bygningsdelen være tilnærmet ny, mindre enn 5 år, og det foreligger dokumentasjon på faglig god utførelse.

ii)**Tilstandsgrad 1, TG1:**Mindre avvik. Normal slitasje. Strakstiltak ikke nødvendig. TG1 kan gis når bygningsdelen er tilnærmet ny og det ikke foreligger dokumentasjon på faglig god utførelse.

iii)**Tilstandsgrad 2, TG2:**Vesentlige avvik, og mindre avvik som etter NS 3600 gir TG 2, men som ikke nødvendigvis krever umiddelbare tiltak. I denne rapporten kan TG2 i Rapportsammendrag være inndelt i TG2 som krever tiltak og de som ikke krever umiddelbare tiltak. Konstruksjonen har normalt enten feil utførelse, en skade eller symptomer på skade, sterk slitasje eller nedsatt funksjon. Vedlikehold eller tiltak trengs i nær fremtid, det er grunn til å varsle fare for skader på grunn av alder eller overvåke spesielt på grunn av fare for større skade eller følgeskade. For skjulte konstruksjoner vil alder i seg selv være et symptom som kan gi TG2. For synlige konstruksjoner kan alder sammen med andre symptomer og momenter gi TG2. Avvik under TG2 kan gis sjablongmessig anslag.

iv)**Tilstandsgrad 3, TG3:**Store eller alvorlige avvik. Kraftige symptomer på forhold som man må regne med trenger utbedring straks eller innen kort tid. Påvist funksjonssvikt eller sammenbrudd. Avvik under TG3 skal gis sjablongmessig anslag.

v)**Tilstandsgrad TGiU:**Ikke undersøkt/ikke tilgjengelig for undersøkelse.

• Ved TG0 og TG1 gis det normalt ingen begrunnelse for valg av tilstandsgrad, fordi bygningen eller bygningsdelen da bare har normal slitasje. For anbefalte tiltak ved TG2 og TG3 må bruker av rapporten vurdere om tiltakene er nødvendige og lønnsomme. Hva det vil koste å utbedre rom eller bygningsdeler er et sjablongmessig anslag basert på registrert avvik og angitte tiltak i rapporten. Anslaget er gitt på generelt grunnlag og basert på erfaringstall i seks intervaller, og kan ikke forveksles med en konkret vurdering og tilbud fra en entreprenør eller håndverker. Det må eventuelt innhentes tilbud for en nærmere undersøkelse, og konkret og nøyaktig vurdering av utbedringskostnad. Kostnader til ikke oppdagede avvik/utbedringer/feil kan forekomme. Utbedringskostnad avhenger av personlige preferanser og markedspris på materialer og tjenesteyter.

PRESISERINGER

• Avvik vurderes ut fra tekniske forskrifter på søknadstidspunktet for bygget. Noen bygningsdeler vurderes etter gjeldende teknisk forskrift på befaringstidspunktet. Dette gjelder blant annet:

i) sluk, tettesjikt og fall på bad og vaskerom (våtrom)

ii) Forhold rundt brann, rømming, sikkerhet, for eksempel rekkverkshøyder/åpninger, ulovlige bruksendringer, brannceller mv.

• For skjulte konstruksjoner slik som vann og avløp uten dokumentasjon, er kvalitet og alder vurdert.

• Fastmonterte installasjoner, for eksempel innfelt belysning (downlights), demonteres ikke for å sjekke dampsperren bak. Dette av hensyn til bygningssakkyndiges kompetanse og risikoen for skade.

•Kontroll av fukt i konstruksjonen ved hulltaking i bad og vaskerom (våtrom), rom under terreng (kjelleretasje, underetasje og sokkeletasje) eller andre bygningsdeler skjer etter eiers aksept. Hulltaking av våtrom og rom under terreng kan unntaksvis unnlates, se Forskrift til Avhendingsloven.

• Kontroll av romfunksjoner for P-ROM utføres kun når det ikke foreligger godkjente og byggemeldte tegninger, eller når tegninger ikke stemmer med dagens bruk.

• Bygningssakkyndig gir en forenklet vurdering av branntekniske forhold og elektriske installasjoner i boligen dersom det er mer enn fem år siden sist boligen hadde el-tilsyn. Bygningssakkyndig kan anbefale å konsultere offentlige myndigheter eller kvalifisert elektrofaglig fagperson ved behov for grundigere undersøkelser.

TILLEGGSUNDERSØKELSER

Etter avtale kan tilstandsanalysen utvides til også å omfatte tilleggsundersøkelser utover minimumskravet i forskriften.

BEFARINGEN

Rapporten gir en vurdering av byggverk og bygningsdeler som bygningssakkyndig har observert, og som fremkommer av Forskrift til avhendingsloven. Rapporten er likevel ingen garanti for at det ikke kan finnes skjulte feil, skader og mangler. NS 3600:2018 (Teknisk tilstandsanalyse ved omsetning av bolig) har undersøkelsesnivå fra 1 til 3, der undersøkelsesnivå 1 er det laveste og baseres på visuell observasjon. Rapporten baseres på undersøkelsesnivå 1 med få unntak (våtrom og rom under terreng). I praksis betyr dette at gjennomføringen av befaringen begrenses som følger:

• Det utføres kun visuelle observasjoner på tilgjengelige flater uten fysiske inngrep (f.eks. riving).

• Flater som er skjult av snø eller på annen måte ikke er tilgjengelig eller skjult, blir ikke kontrollert. Det foretas ikke funksjonsprøving av bygningsdeler, som isolasjon, piper, ventilasjon, el. anlegg, osv.

• Det gis ingen vurdering av boligens tilbehør, hvite- og brunevarer og annet inventar. Dette gjelder også integrert tilbehør.

• Inspisering av yttertak er basert på det som er synlig, normalt på innsiden fra loftet og utvendig fra stige/bakkenivå. Befaring av tak må være sikkerhetsmessig forsvarlig for å kunne gjennomføres.

• Stikkprøvetakninger er utvalgt tilfeldig og kan innebære kontroll under overflaten med spiss redskap eller lignende.

Tilstandsrapportens avgrensninger

UTTRYKK OG DEFINISJONER

• Tilstand: Byggverkets eller bygningsdelens tekniske, funksjonelle eller estetiske status på et gitt tidspunkt.

• Symptom: Observerbart forhold som gir indikasjon på hvilken tilstand et byggverk eller en bygningsdel befinner seg i. Benyttes ved beskrivelse av avvik.

• Skadegjørere: Zoologiske eller biologiske skadegjørere, i hovedsak råte, sopp og skadedyr.

• Fuktsøk: Overflatesøk med egnet søkeutstyr (fuktindikator) eller visuelle observasjoner.

• Fuktmåling: Måling av fuktinnhold i materiale eller i bakenforliggende konstruksjon ved bruk av egnet måleutstyr (blant annet hammerelektrode og pigger).

• Utvidet fuktsøk (hulltaking): Boring av hull for inspeksjon og fuktmåling i risikoutsatte konstruksjoner, primært i tilstøtende vegger til bad, utforede kjellervegger og eventuelt i oppforede kjellergulv.

• Normal slitasjegrad: Forventet nedsliting av materiale i overflaten som er basert på enkle visuelle observasjoner. Kan vurderes sammen med bygningsdelens alder.

• Forventet gjenværende brukstid: Anslått tid et byggverk eller en del av et byggverk fortsatt vil være tjenlig for sitt formål (NS3600, Termer og definisjoner punkt 3.9)

AREALBEREGNING FOR BOENHETER

• Areal fastsettes etter Forskrift til avhendingsloven og Norsk Standard 3940 Areal- og volum-beregninger av bygninger fra 2023.

• Areal oppgis i hele kvadratmeter i rapporten, og gjelder for det tidspunkt oppmålingen fant sted.

• Bruksareal (BRA) er det måleverdige arealet som er innenfor omsluttede vegger målt i gulvhøyde (bruttoareal minus arealet som opptas av yttervegger). I tillegg til gulvhøyde gjelder regler om fri bredde for at arealet skal være måleverdig, med betydning for BRA av for eksempel loft med skråtak. BRA består av internt bruksareal (BRA-i), eksternt bruksareal (BRA-e) og innglasset balkong mv (BRA-b). Terrasse- og balkongareal (TBA) opplyses der tilstandsrapporten skal benyttes i boligomsetningen og der det er aktuelt. I tillegg kan gulvareal (GUA) og areal med lav takhøyde (ALH) opplyses sammen med BRA der det er aktuelt og en del av oppdraget. Rom skal ha atkomst og gangbart gulv for å kunne regnes som BRA/måleverdig areal.

• Arealet måles og oppgis dersom arealet oppfyller krav til måleverdighet, slik som at arealet må ha minst en bredde på 0,6m og minst en høyde på 1,9 m osv. Et rom kan være i strid med teknisk forskrift og mangle godkjennelse hos kommunen for den aktuelle bruken, uten at dette får betydning for om arealet måles og oppgis i tilstandsrapporten. Når arealet måles tas det ikke hensyn til om arealet er lovlig oppført eller om bruken er lovlig, bruksendringer, lysforhold eller andre sikkerhetsmangler.

• Eiendommens markedsverdi kan ikke baseres på en rent matematisk beregning i forhold til antall kvadratmeter opplyst i rapporten. Opplysninger om areal kan altså ikke alene benyttes for beregning av eiendommens verdi.

• Rom som ligger utenfor boenheten, men som eier har påvist og/eller opplyst at tilhører boenheten, er oppmålt og inkludert i BRA-e. Det er ikke fremvist dokumentasjon på at rommet tilhører boenheten, med mindre dette er angitt særskilt. Rom utenfor boenheten kan omdisponeres av borettslaget/sameiet og dette kan påvirke boligens BRA. Vær oppmerksom på at NS 3940:2023 og eierseksjonsloven har ulik definisjon av fellesareal. Ved arealmåling gjelder NS 3940:2023 som definerer fellesareal slik: "Delen av bygning som brukes av to eller flere bruksenheter eller til bygningens forvaltning, drift eller vedlikehold.

• I en overgangsperiode skal rapporter som benyttes i boligomsetningen eller dersom det er en del av oppdraget også opplyse om fordelingen mellom P-ROM og S-ROM med utgangspunkt i definisjonene som fremkommer av veiledningen til Norsk Standard 3940 Areal- og volum-beregninger av bygninger fra 2012. Fordelingen mellom P-ROM og S-ROM er basert på veiledningen og bygningssakkyndiges eget skjønn. P-ROM er måleverdige rom som benyttes til kort eller langt opphold. S-ROM er måleverdige rom som benyttes til lagring, og tekniske rom. Bruken av et rom på befaringstidspunktet har betydning for om rommet defineres som P-ROM eller S-ROM. Dette betyr at rommet både kan være i strid med teknisk forskrift og mangle godkjennelse i kommunen for den aktuelle bruken, uten at dette vil få betydning for valg av arealkategori.

• Se øvrig informasjon om areal i rapporten, Norsk Standard 3940 (2012 og 2023) og veiledningen til disse.

PERSONVERN

iVerdi AS, bygningssakkyndig og takstforetaket behandler person-opplysninger som bygningssakkyndig trenger for å kunne utarbeide rapporten. Personvernerklæring med informasjon om bruk av personopplysninger og dine rettigheter finner du her
Personvernerklæring - iVerdi

DELING AV PERSONOPPLYSNINGER FOR TRYGGERE BOLIGHANDEL OG MULIG RESERVASJON

Norsk takst og deres samarbeidspartnere benytter personopplysninger fra rapporten for analyse- og statistikkformål, samt utvikling og drift av produkter og tjenester for takstbransjen og andre aktører i bolig-omsetningen. Les mer om dette og hvordan du kan reservere deg på https://www.norsktakst.no/norsk/om-norsk-takst/personvernerklaering/reservasjon/

Vendu lager en boliganalyse basert på opplysninger fra rapporten. Les mer om dette og hvordan du kan reservere deg her:
https://samtykke.vendu.no/PI2786

KLAGEORDNING FOR FORBRUKERE

Er du som forbruker misfornøyd med bygningssakkyndiges arbeid eller opptreden ved taksering av bolig eller fritidshus, se
www.takstklagenemnd.no for mer informasjon

EGENERKLÆRINGSSKJEMA

Til orientering vil dette skjema være en del av salgsoppgaven

Meglerfirma
Notar Ulsteinvik

Oppdragsnr.
3-0065/25

Selger 1 navn	Selger 2 navn
Trond Kleppe	Even Skeide

Gateadresse
Leikongvegen 318A

Poststed	Postnr
GURSKØY	6080

Er det dødsbo?

☑ Nei ☐ Ja

Avdødes navn

Er det salg ved fullmakt?

☑ Nei ☐ Ja

Hjemmelshavers navn

Har du kjennskap til eiendommen?

☐ Nei ☑ Ja

Når kjøpte du boligen?

År	2013

Hvor lenge har du eid boligen?

Antall år	12
Antall måneder	2

Har du bodd i boligen siste 12 måneder?

☑ Nei ☐ Ja

I hvilket forsikringsselskap har du tegnet villa/husforsikring?

Forsikringsselskap	Fremtind
Polise/avtalenr.	

Spørsmål for alle typer eiendommer

1 Kjenner du til om det er/har vært feil tilknyttet våtrommene, f.eks. sprekker, lekkasje, råte, lukt eller soppskader?

☑ Nei ☐ Ja

Document reference: 3-0065/25

2 Kjenner du til om det er utført arbeid på bad/våtrom?

Svar: Nei

3 Kjenner du til om det er/har vært tilbakeslag av avløpsvann i sluk eller lignende?

☑ Nei ☐ Ja

4 Kjenner du til feil eller om har vært utført arbeid/kontroll på vann/avløp?

Svar: Nei

5 Kjenner du til om det er/har vært problemer med drenering, fuktinnsig, øvrig fukt eller fuktmerker i underetasje/kjeller?

☐ Nei ☑ Ja

Beskrivelse: Tegn på fukt i bakvegg på soverom, januar 2025 Ny drenering mars 2025

6 Kjenner du til om det er/har vært utettheter i terrasse/garasje/tak/fasade?

☑ Nei ☐ Ja

7 Kjenner du til om det er/har vært problemer med ildsted/skorstein/pipe f.eks. dårlig trekk, sprekker, pålegg, fyringsforbud eller lignende?

☑ Nei ☐ Ja

8 Kjenner du til om det er/har vært f.eks. sprekker i mur, skjeve gulv eller lignende?

☑ Nei ☐ Ja

9 Kjenner du til om det er/har vært sopp/råteskader/insekter/skadedyr på eiendommen som rotter, mus, maur eller lignende?

☐ Nei ☑ Ja

Beskrivelse: Spor etter -og fanget 1 rotte for ca.2år siden. Ikke sett siden. Anticimex hadde fast inspeksjon.

10 Kjenner du til om det er/har vært skjeggkre i boligen?

☑ Nei ☐ Ja

11 Kjenner du til om det er/har vært utført arbeid på el-anlegget eller andre installasjoner (f.eks. oljetank, sentralfyr, ventilasjon)?

Svar: Nei

12 Kjenner du til om det er utført kontroll av el-anlegget og/eller andre installasjoner (f.eks. oljetank, sentralfyr, ventilasjon)?

☑ Nei ☐ Ja

13 Har du ladeanlegg/ladeboks for elbil i dag?

☑ Nei ☐ Ja

14 Kjenner du til om ufaglærte har utført arbeid som normalt bør utføres av faglærte, utover det som er nevnt tidligere (f.eks. drenering, murerarbeid, tømrerarbeid etc)?

☑ Nei ☐ Ja

15 Er det nedgravd oljetank på eiendommen?

☑ Nei ☐ Ja

16 Kjenner du til om det har vært utført arbeid på terrasse/garasje/tak/fasade?

Svar: Nei

17 Selges eiendommen med utleiedel, leilighet, hybel eller tilsvarende?

☑ Nei ☐ Ja

18 Kjenner du til om det er innredet/bruksendret/bygget ut i kjeller eller loft eller andre deler av boligen?

☑ Nei ☐ Ja

19 Kjenner du til forslag eller vedtatte reguleringsplaner, andre planer, nabovarsel eller offentlige vedtak som kan medføre endringer i bruken av eiendommen eller av dens omgivelser?

☑ Nei ☐ Ja

20 Kjenner du til om det foreligger påbud/heftelser/krav/manglende tillatelser vedrørende eiendommen?

☑ Nei ☐ Ja

Document reference: 3-0065/25

21 Er det foretatt radonmåling?

☑ Nei ☐ Ja

22 Kjenner du til manglende brukstillatelse eller ferdigattest?

☑ Nei ☐ Ja

23 Kjenner du til om det foreligger skaderapporter/ tilstandsvurderinger eller utførte målinger?

☑ Nei ☐ Ja

24 Er det andre forhold av betydning ved eiendommen som kan være relevant for kjøper å vite om (f.eks. rasfare, tinglyste forhold eller private avtaler)?

☐ Nei ☑ Ja

Beskrivelse: Avtale om vannforsyning til 1 nabo.

Document reference: 3-0065/25

Tilleggskommentar

Jeg bekrefter at opplysningene er gitt etter beste skjønn. Jeg er kjent med at dersom jeg har gitt ufullstendige, uriktige eller misvisende opplysninger om eiendommen, vil forsikringsselskapet kunne søke hel eller delvis regress for sine utbetalinger eller redusere sitt ansvar helt eller delvis, jfr. vilkår for boligselgerforsikring punkt 7.1 og forsikringsavtaleloven kapittel 4.

Jeg er orientert om mitt mulige ansvar som selger etter avhendingsloven, eventuelt etter kjøpsloven (aksjeboliger), og om forsikringsgiver sitt boligselgerforsikringstilbud.

Jeg er klar over at avtale om forsikring er bindende. Jeg er også klar over at premietilbudet først kan påberopes når boligen er solgt (budaksept). Premietilbudet som er gitt av megler er bindende for forsikringsgiver i 6 – seks – måneder fra oppdragsinngåelse med megler.

Etter dette vil premien og forsikringsvilkårene kunne justeres. Når premietilbudet ikke lenger er bindende for forsikringsselskapet må egenerklæringsskjemaet signeres på nytt og eventuelle endringer påføres. Det vil da være forsikringspremien og forsikringsvilkårene på ny signeringsdato som legges til grunn.

Det kan ikke tegnes boligselgerforsikring ved følgende salg:

- mellom ektefeller eller slektninger i rett oppstigende eller nedstigenede linje, søsken, eller
- mellom personer som bor eller har bodd på boligeiendommen og/eller
- når salget skjer som ledd i sikredes næringsvirksomhet/er en næringseiendom
- etter at boligeiendommen er lagt ut for salg.
- ved salg av helårs- og fritidsbolig er det krav til at det foreligger tilstandsrapport i henhold til Forskrift til avhendingslova (tryggere bolighandel).

Forsikringsselskapet kan ved skriftlig samtykke akseptere tegning av forsikring også i ovennevnte tilfeller.

Dersom forsikringsselskapet ikke har gitt skriftlig samtykke, kan erstatningen bortfalle.

Ved oppgjørsoppdrag trer forsikringen i kraft når kontrakten er signert av begge parter, begrenset til siste 12 måneder før overtakelse.

Forøvrig oppfordrer selger potensielle kjøpere til å undersøke eiendommen grundig, jf avhendigsloven § 3-10 og kjøpsloven § 20 (aksjeboliger).

Gyldig forsikring forutsetter at det for helårs- og fritidsbolig foreligger tilstandsrapport som er i henhold til Forskrift til avhendingslova (tryggere bolighandel).

☑ Jeg ønsker boligselgerforsikring, og bekrefter å ha mottatt og lest forsikringsvilkårene og informasjonsbrosjyre til selger i forbindelse med kjøp av boligselgerforsikring. Forsikringen trer i kraft på det tidspunkt det foreligger en budaksept mellom partene, begrenset til tolv måneder før overtagelse. Ved oppgjørsoppdrag trer forsikringen i kraft når kontrakten er signert av begge parter, begrenset til siste 12 måneder før overtakelse. Jeg bekrefter med dette at eiendommen ikke er en næringseiendom, at den ikke selges som ledd i næringsvirksomhet eller mellom ektefeller eller slektninger i rett oppstigende eller nedstigende linje, søsken, eller mellom personer som bor eller har bodd på boligeiendommen. Gyldig forsikring forutsetter at det for helårs- og fritidsbolig foreligger tilstandsrapport som er i henhold til Forskrift til avhendingslova (tryggere bolighandel). Forsikringen er ugyldig dersom den tegnes i strid med forsikringsvilkårene. Jeg er innforstått med at eiendomsmegleren ikke har fullmakt til å gjøre unntak fra ovennevnte begrensninger. Jeg er oppmerksom på at 8% av total forsikringspremie er honorar til Söderberg & Partners.

☐ Jeg ønsker ikke boligselgerforsikring, men megler har tilbudt meg å kjøpe slik forsikring.

☐ Jeg kan ikke kjøpe boligselgerforsikring ihht vilkår.

Document reference: 3-0065/25

E-Signing validated

secured by nets

NAME OF SIGNER	IDENTIFIER	TIME	ELECTRONIC ID
Trond Kleppe	51bf4a5437bdd0db04e4d17 cf2892e57cd5a9515	24.04.2025 09:52:28 UTC	Signer authenticated by Nets One time code

NAME OF SIGNER	IDENTIFIER	TIME	ELECTRONIC ID
Even Skeide	97994b9f827e77ef43136ef 9844b781dbc9dff5e	23.04.2025 07:44:42 UTC	Signer authenticated by Nets One time code

Document reference: 3-0065/25

- This is a PDF document digitally signed by Nets' E-Signing service.
- The document's integrity is protected by signing and sealing the contents with a certificate issued to Nets by a third party. Validating the signature confirms that the contents have not been modified since the time of signing.
- For more information about document formats, see https://www.nets.eu/developer

nets

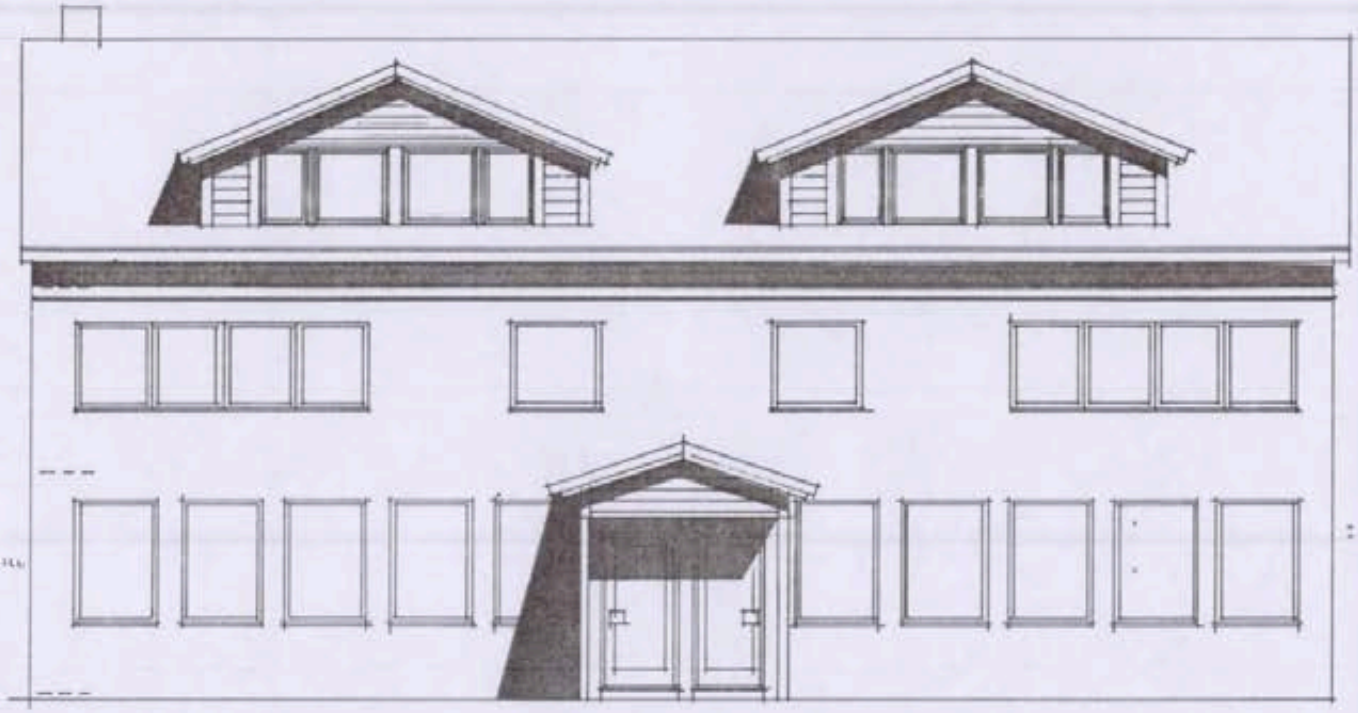

MOT SYD

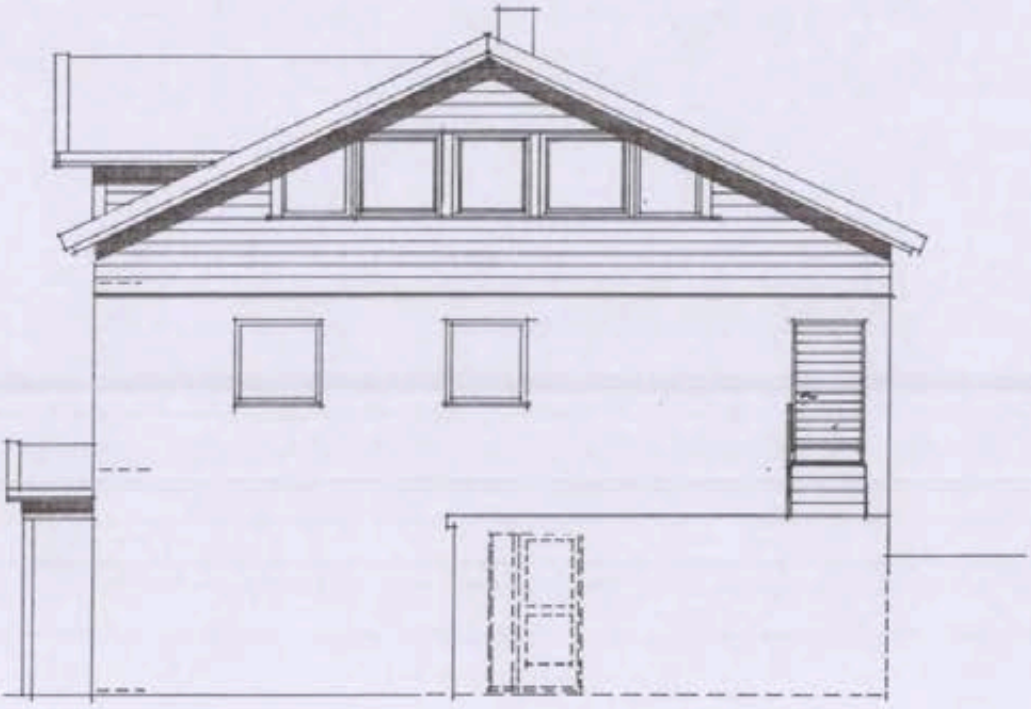

MOT AUST

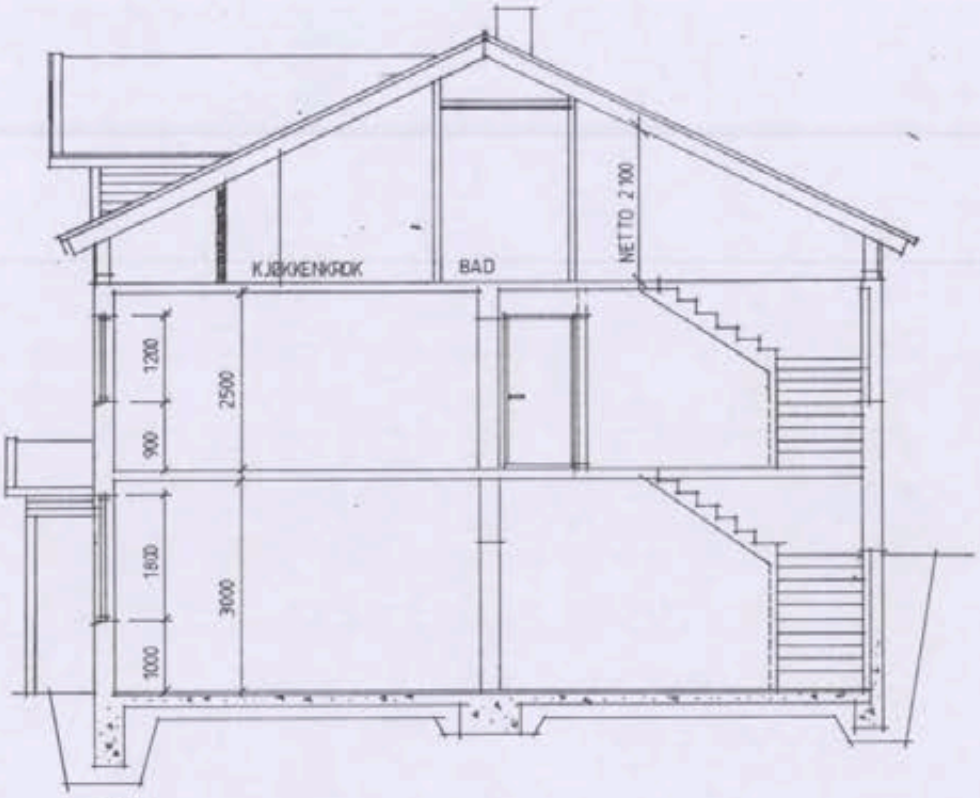

SNITT.

ENDRET 18.03.86

REV.	ANT.	REVIDERINGEN GJELDER	SIGN.	DATO

DJUPVIK A/S - 6080 GURSKØY.

SNITT.

MÅL 1:100

DATO 17.02.86

SIGN.

SAK NR. 375

TEGN NR. 01

REV.

MATHIAS AASEN ARKITEKT M.N.A.L.
6080 GURSKØY
TLF. 070 83 330

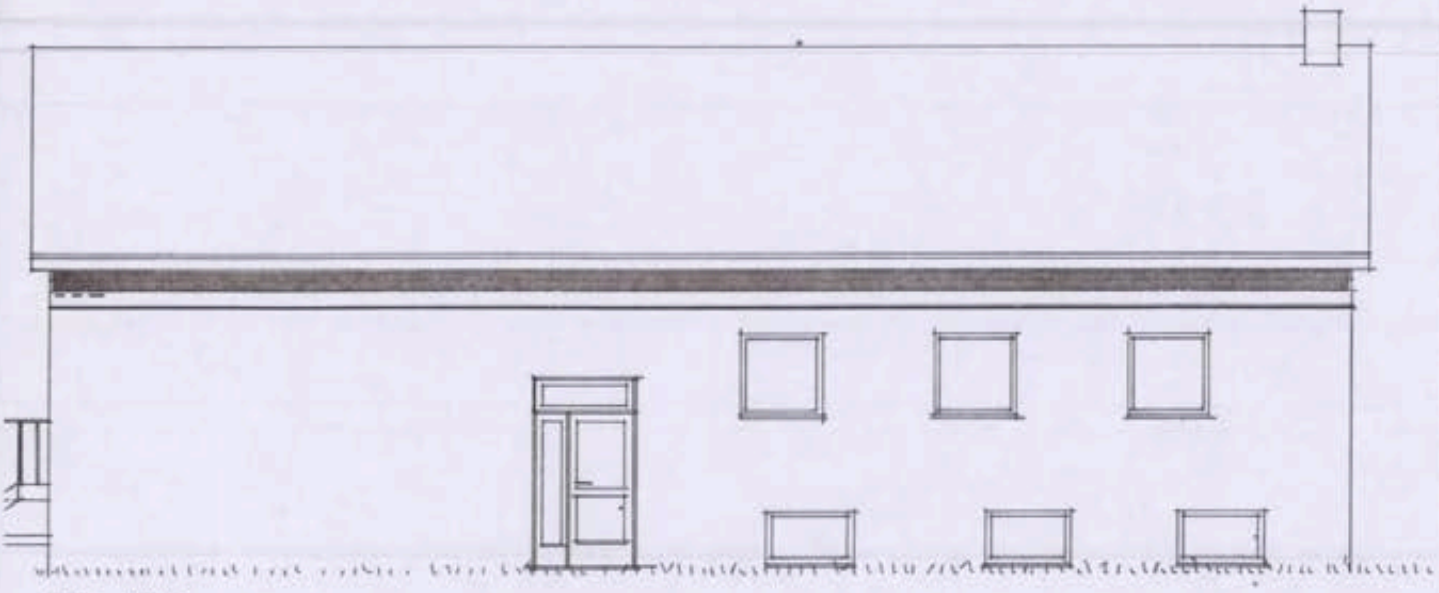

MOT NORD

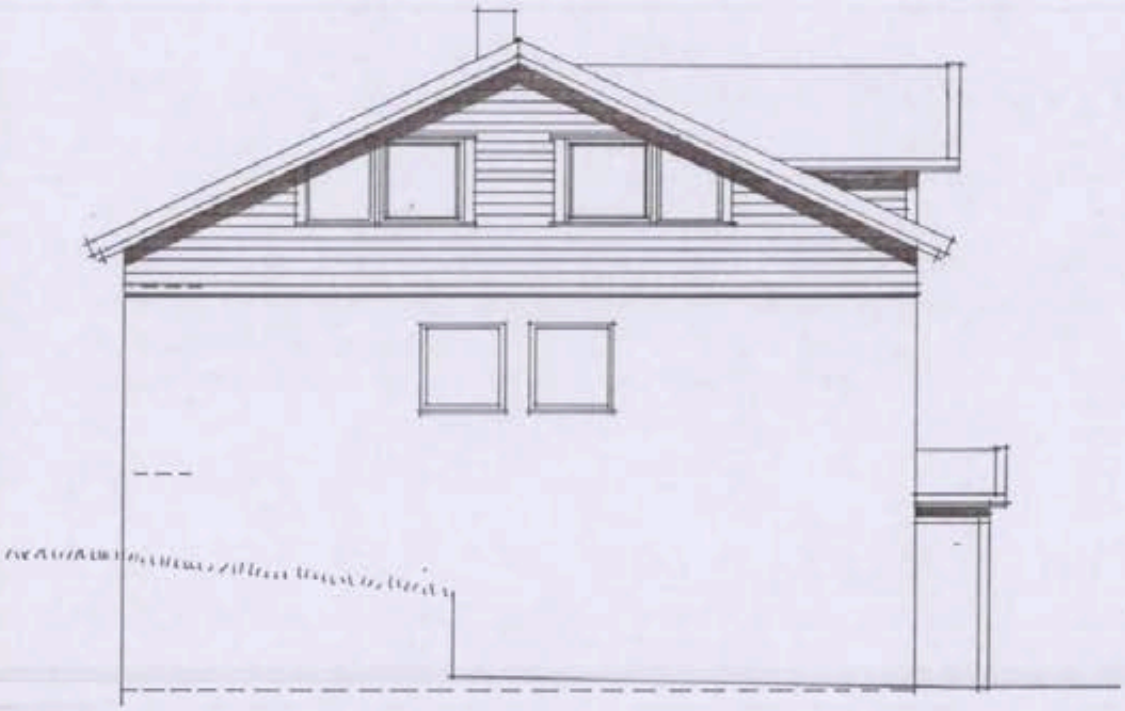

MOT VEST

ENDRET. 18 03 86

REV.	ANT.	REVIDERINGEN GJELDER	SIGN.	DATO

DJUPVIK A/S – 6080 GURSKØY

FASADER

MÅL 1 100

DATO 17 02 86

SIGN.

SAK NR. 375

TEGN NR. 03

REV.

MATHIAS AASEN ARKITEKT M.N.A.L.

6080 GURSKØY TLF. 070 83 330

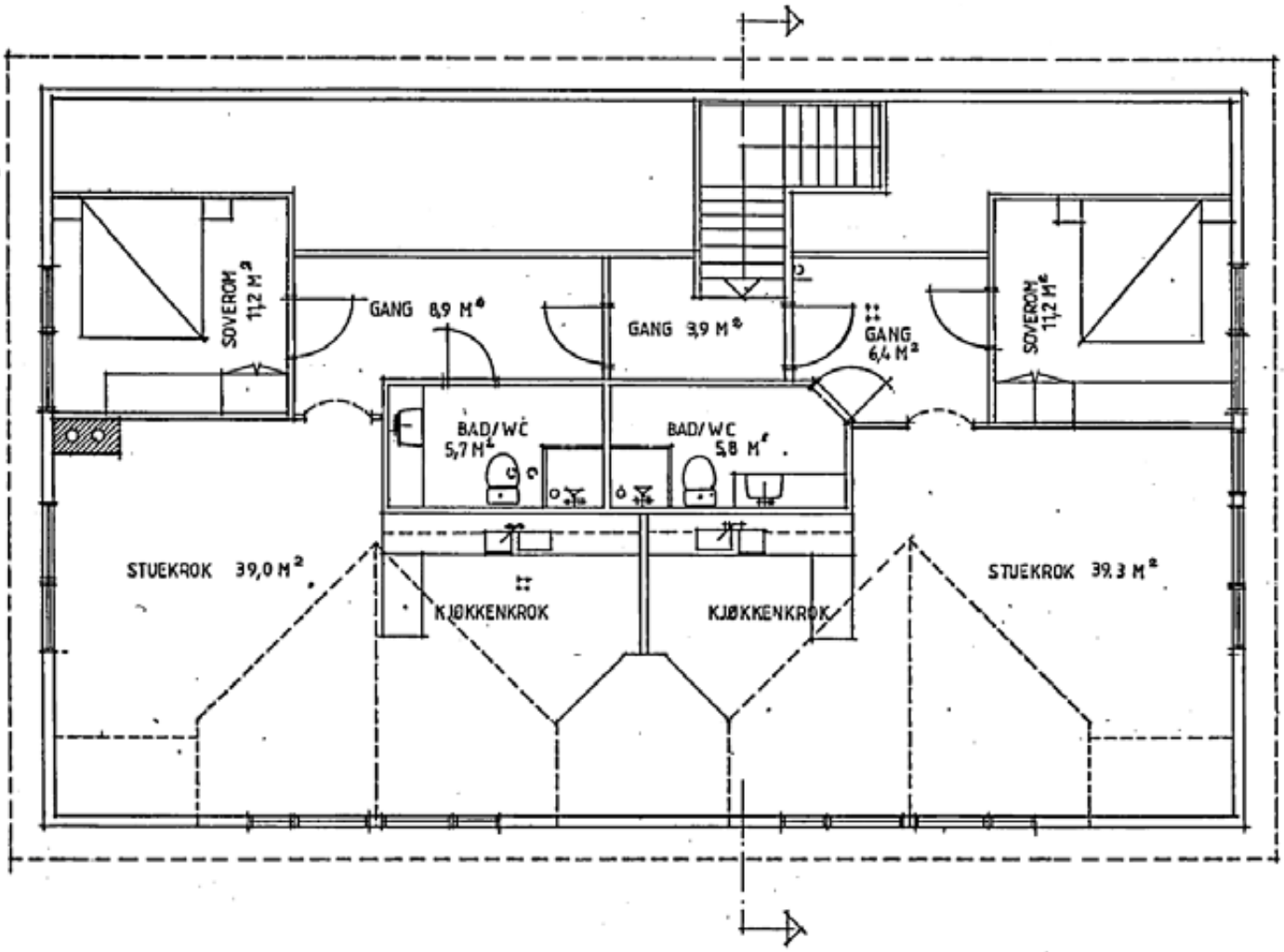

ENDRET. 18.03.85.

REV.	ANT.	REVIDERINGEN GJELDER	SIGN.	DATO

DJUPVIK A/S 6080 GURSKØY

PLAN LOFTSETASJE

MÅL 1:100

DATO 17 02 86

SIGN.

SAK NR. 375

TEGN NR. 02

REV.

MATHIAS AASEN ARKITEKT M.N.A.L.

6080 GURSKØY TLF. 070-83 330

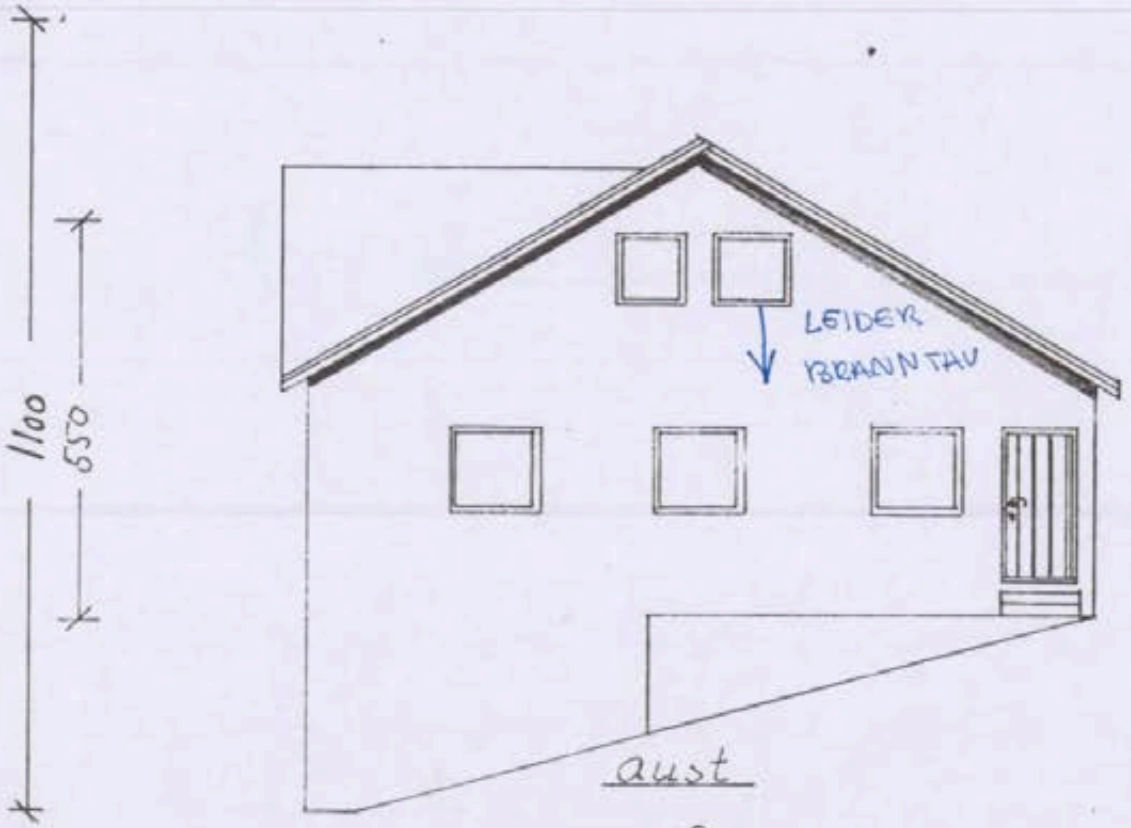

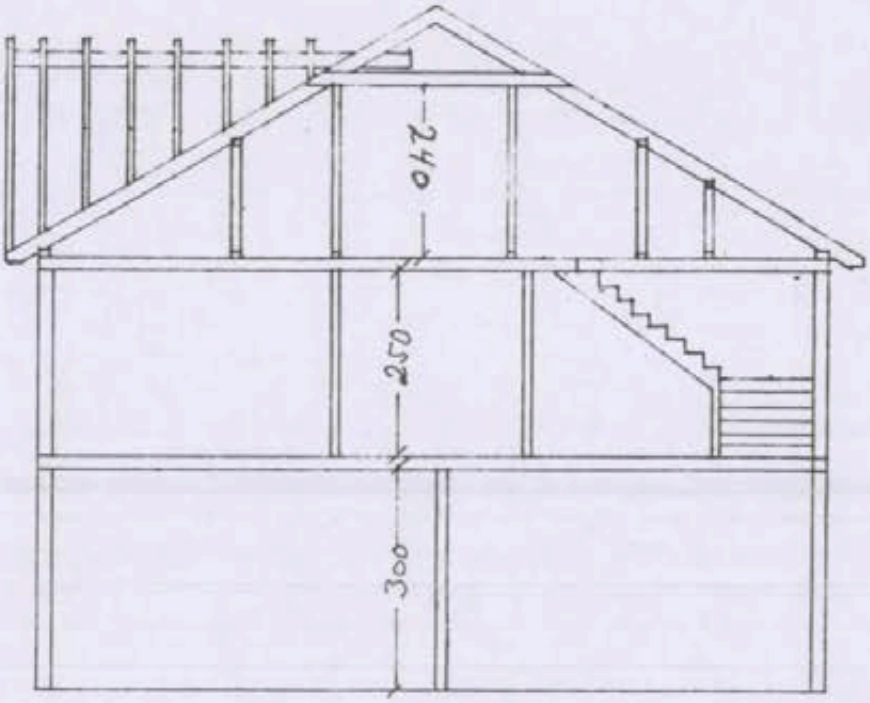

Innreing på loft på Gamle Gjøvik konfeksjon	Målestokk 1:100	Tegn.	
		Trac.	
		Kfr.	
	Erstatning for:		
	Erstattet av:		

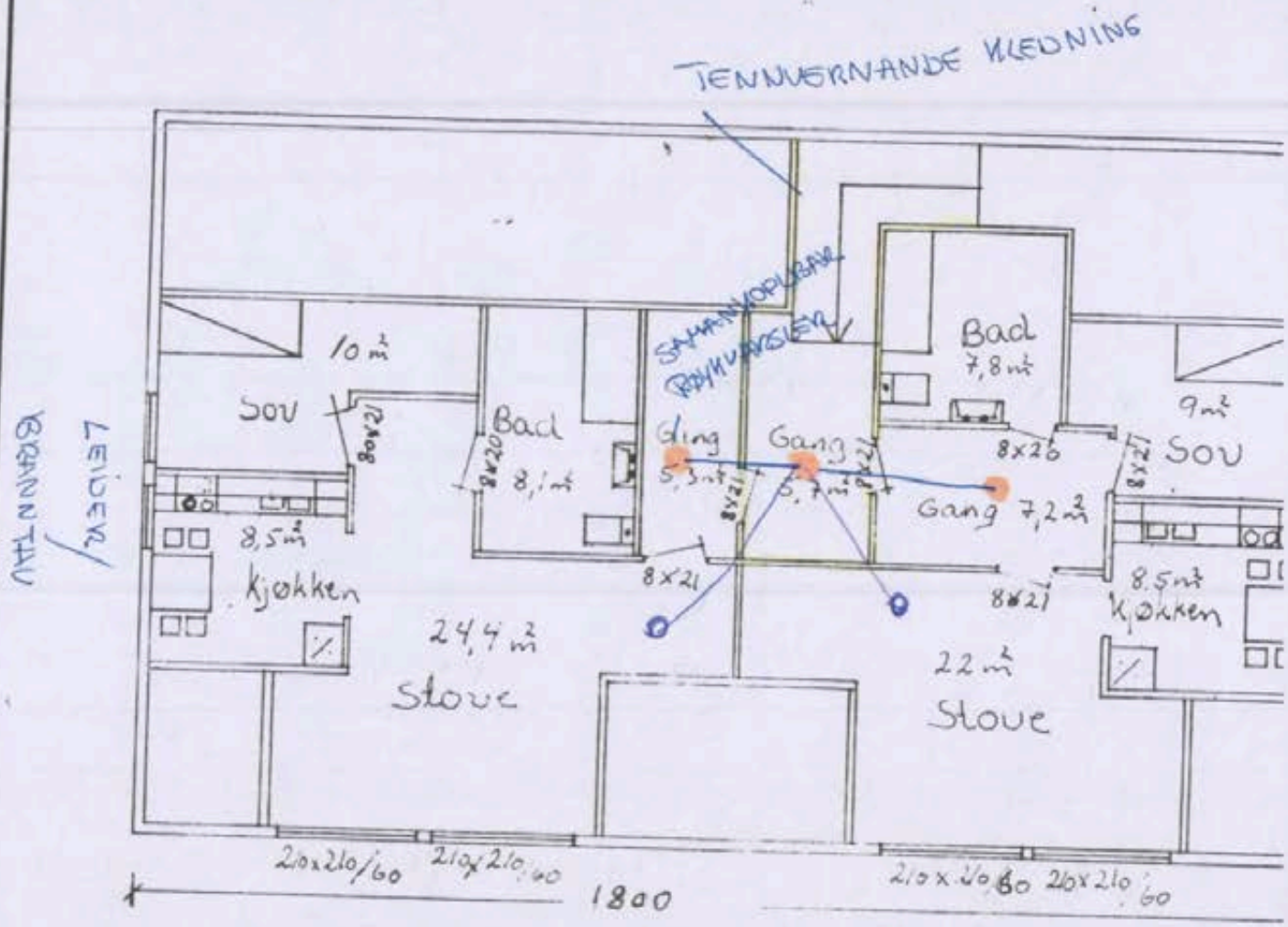

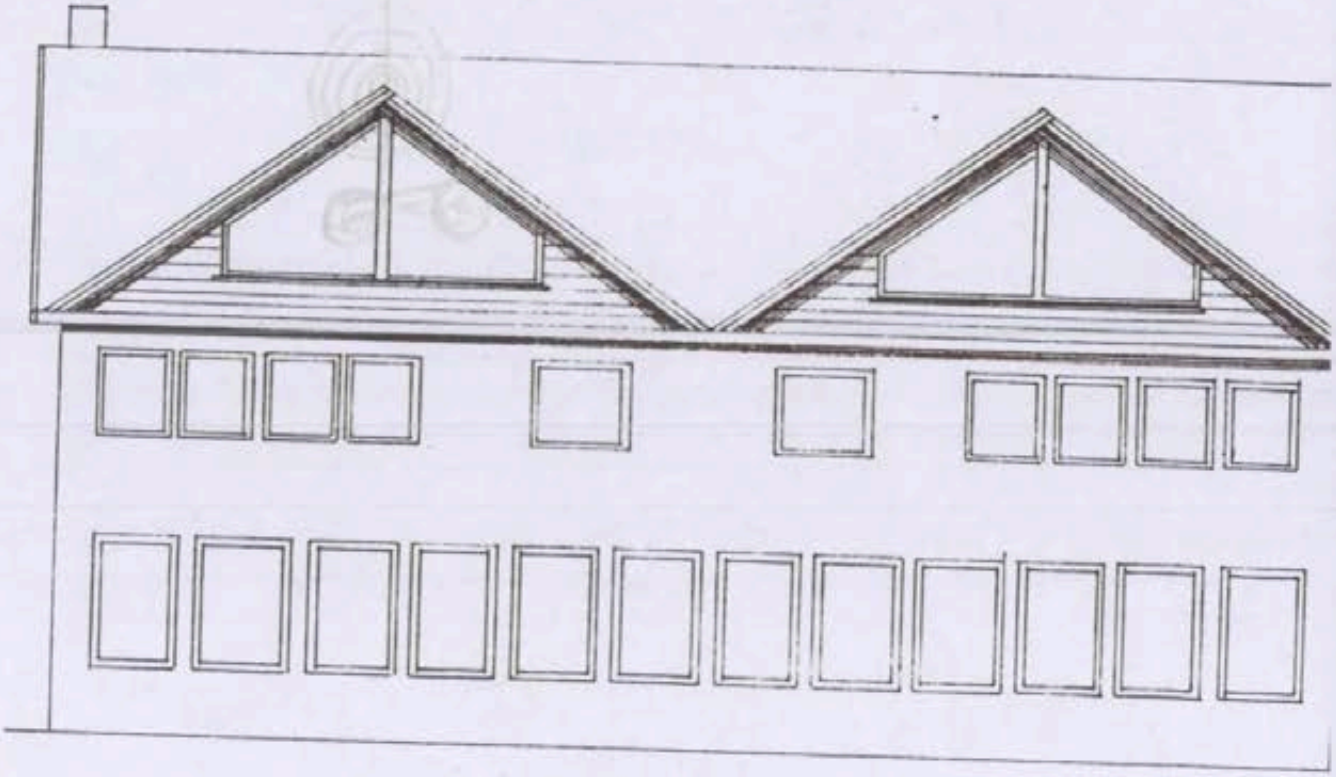

A. S. Tørrkom A.S.

Utskriftsdato: 28.02.2025

Eiendomskart for eiendom 1515 - 76/39//3

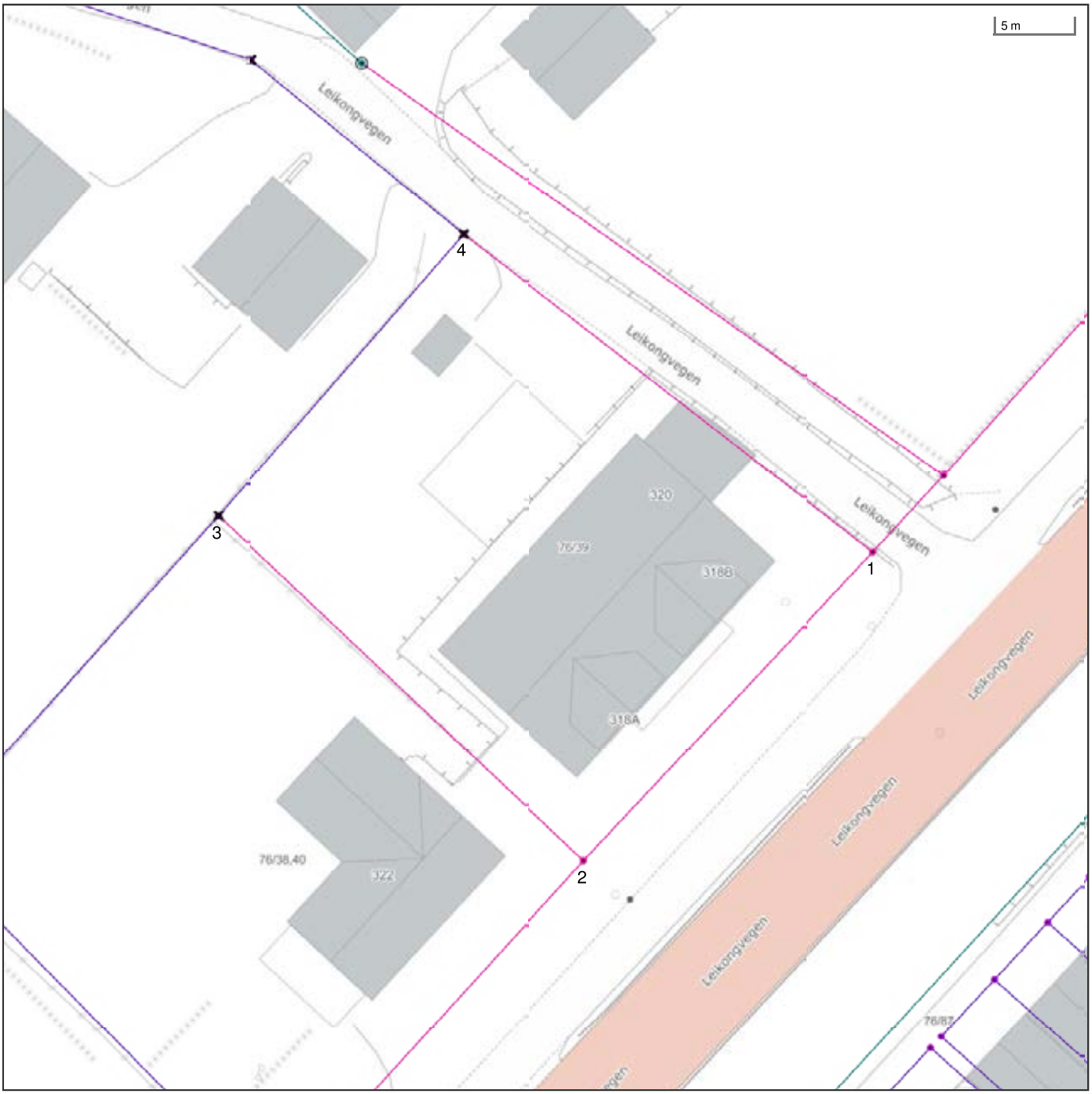

Det tas forbehold om riktigheten eller fullstendigheten av opplysningene i dette dokumentet. Det kan ikke rettes krav som følge av at disse opplysningene benyttes som grunnlag for beslutninger.

- Eiendomsgr omhvistet
- Hjelpelinje vegkant
- Hjelpelinje fiktiv
- Hjelpelinje punktfeste
- Hjelpelinje vannkant
- Eiendomsgr lite nøyaktig >=500
- Eiendomsgr mindre nøyaktig >200<=500
- Eiendomsgr mindre nøyaktig >30<=200
- Eiendomsgr middels nøyaktig >10<=30
- Eiendomsgr nøyaktig <= 10
- Eiendomsgr uviss nøyaktighet
- Grensepunkt lite nøyaktig
- Grensepunkt mindre nøyaktig
- Grensepunkt mindre nøyaktig
- Grensepunkt middels nøyaktig
- Grensepunkt nøyaktig
- Grensepunkt - offentlig godkjent
- Grensepunkt - bolt
- Grensepunkt - kors
- Grensepunkt - rør
- Grensepunkt - hjelpepunkt / annet
- Grensepunkt - uten klassifisering

Herøy kommune

Reguleringsplankart

Eiendom: 76/39/0/3
Adresse: Leikongvegen 320
Utskriftsdato: 28.02.2025
Målestokk: 1:1000

N

UTM-32

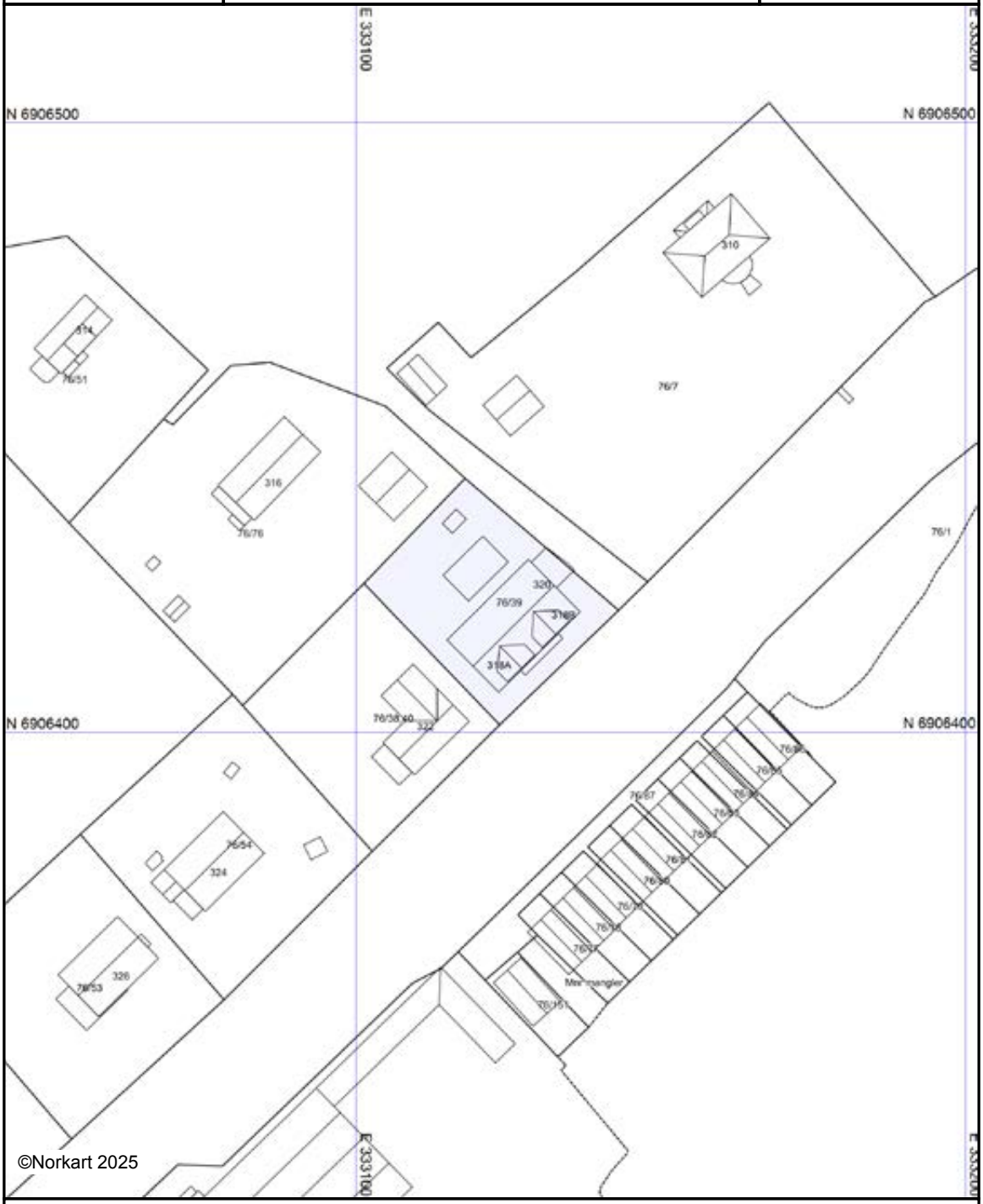

©Norkart 2025

Kartet er produsert fra kommunens beste digitale kartbaser for området og inneholder viktige opplysninger om eiendommen og området omkring.
Presentasjonen av informasjon er i samsvar med nasjonal standard.
Kartet kan inneholde feil, mangler eller avvik i forhold til kravene i oppgitt standard.
Kartet kan ikke benyttes til andre formål enn det formålet det er utlevert til uten samtykke fra kommunen jf. lov om åndsverk.

Tegnforklaring

Herøy kommune

Kommuneplankart

Eiendom: 76/39/0/3
Adresse: Leikongvegen 320
Utskriftsdato: 28.02.2025
Målestokk: 1:2000

N

UTM-32

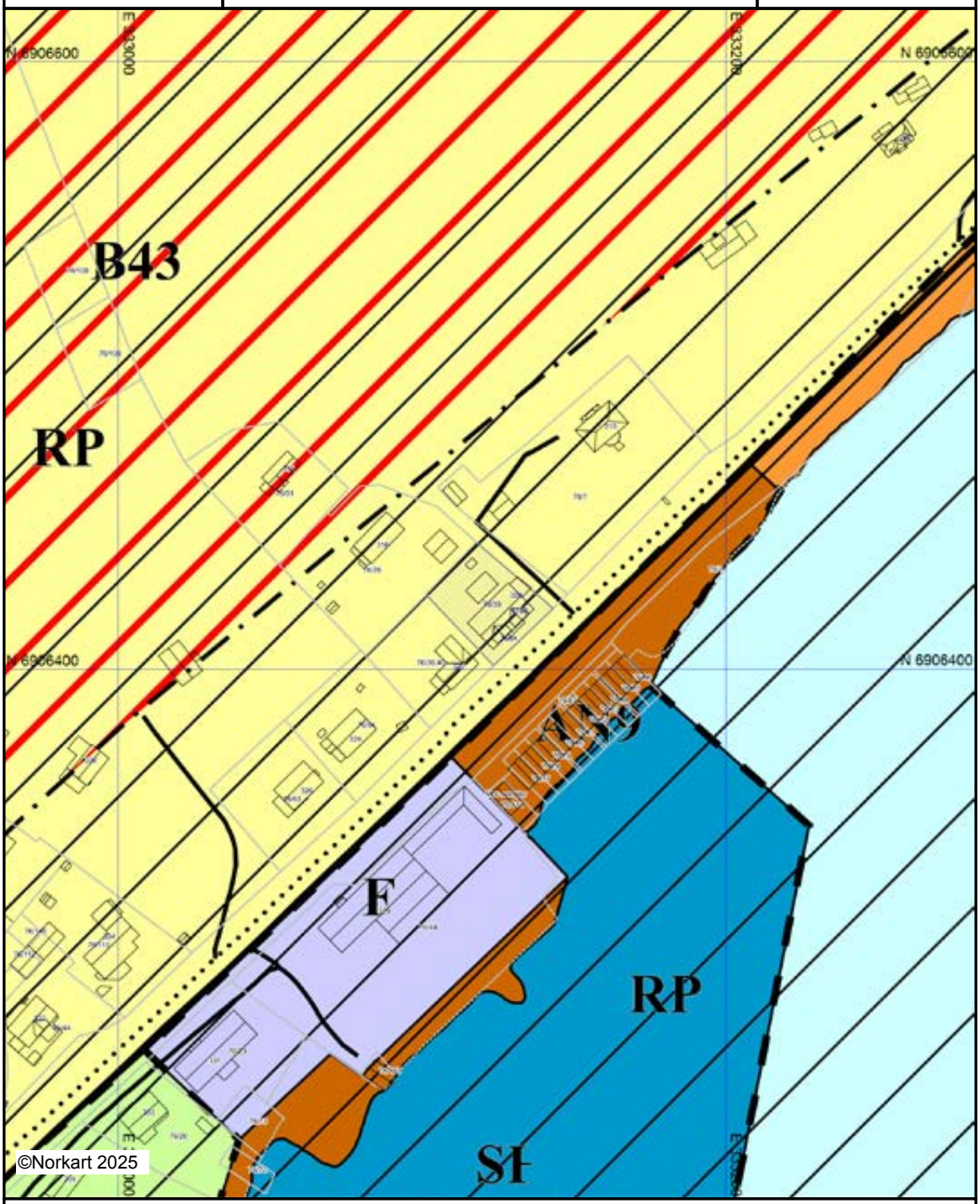

Kartet er produsert fra kommunens beste digitale kartbaser for området og inneholder viktige opplysninger om eiendommen og området omkring.
Presentasjonen av informasjon er i samsvar med nasjonal standard.
Kartet kan inneholde feil, mangler eller avvik i forhold til kravene i oppgitt standard.
Kartet kan ikke benyttes til andre formål enn det formålet det er utlevert til uten samtykke fra kommunen jf. lov om åndsverk.

Tegnforklaring

Kommuneplan/Kommunedelplan PBL 2008

- Faresone grense
- Faresone - Ras- og skredfare
- Angitthensyngrense
- Angitthensynsone - Hensyn landskap
- Bestemmelsegrense
- Boligbebyggelse - nåværende
- Forretning - nåværende
- Andre typer bebyggelse - nåværende
- Andre typer bebyggelse - fremtidig
- Landbruks-,natur- og friluftsformål samt reir
- Bruk og vern av sjø og vassdrag med tilhøren
- Småbåthavn - fremtidig

Felles for kommuneplan PBL 1985 og 2008

- Grense for arealformål
- Hovedveg - nåværende
- Hovedveg tunnel - framtidig
- Adkomstveg - nåværende
- Gang-/sykkelveg - nåværende
- Abc Kommune(del)plan - påskrift

Utskriftsdato: 28.02.2025

Vegstatuskart for eiendom 1515 - 76/39//

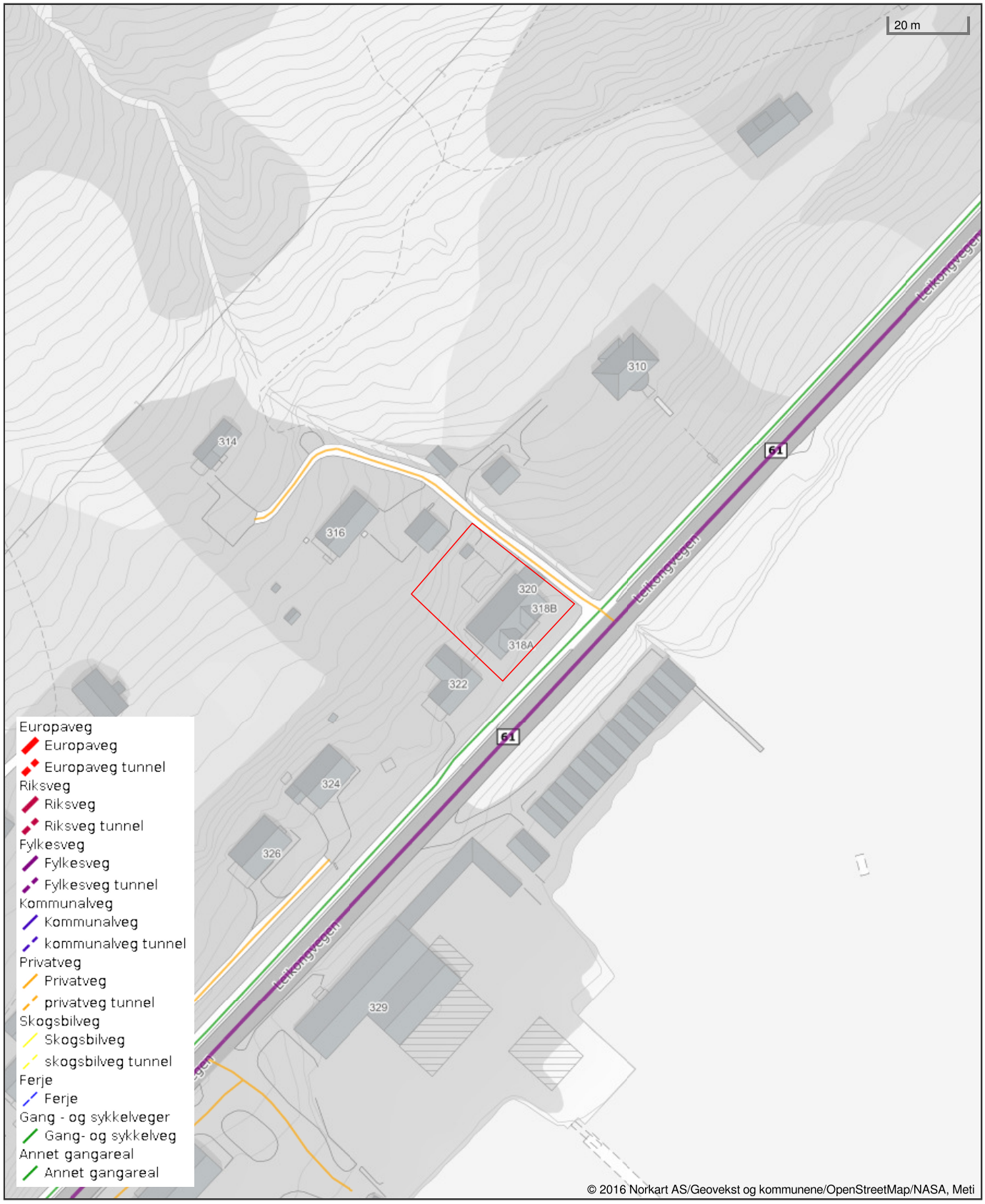

Det tas forbehold om riktigheten eller fullstendigheten av opplysningene i dette dokumentet. Det kan ikke rettes krav som følge av at disse opplysningene benyttes som grunnlag for beslutninger.

Herøy kommune

Grunnkart

Eiendom: 76/39/0/3
Adresse: Leikongvegen 320
Dato: 28.02.2025
Målestokk: 1:1000

N

UTM-32

Eiendomsgr. nøyaktig <= 10 cm
Eiendomsgr. middels nøyaktig >10<=30 cm
Eiendomsgr. mindre nøyaktig >30<=200 cm
Eiendomsgr. mindre nøyaktig >200<=500 cm
Eiendomsgr. lite nøyaktig >=500 cm
Eiendomsgr. uviss nøyaktighet
Eiendomsgr. omtvistet
Hjelpelinje veikant
Hjelpelinje punktfeste
Hjelpelinje vannkant
Hjelpelinje fiktiv

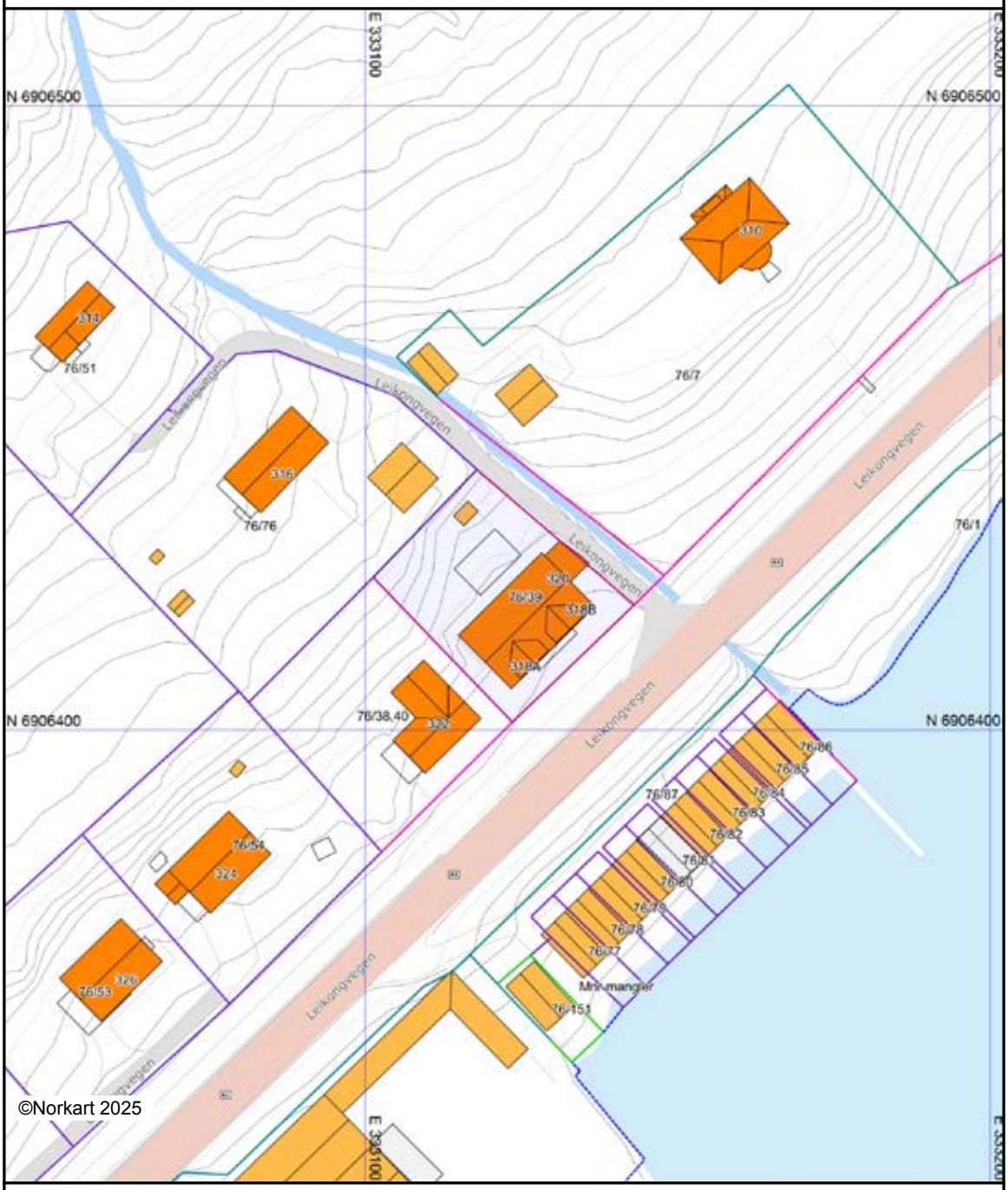

©Norkart 2025

Det tas forbehold om at det kan forekomme feil, mangler eller avvik i kartet. Spesielt gjelder dette usikre eiendomsgrenser. Dette kartet kan ikke brukes som erstatning for situasjonskart i byggesaker.

Nabolagsprofil

Leikongvegen 318A

Offentlig transport

Leikong kyrkje Linje 310	5 min 0.4 km
Ørsta-Volda Lufthamn Hovden	26 min
Ålesund Lufthavn, Vigra	1 t 44 min

Skoler

Leikanger skule (1-7 kl.) 29 elever, 3 klasser	3 min 2.1 km
Møre barne- og ungdomsskule (1-10 kl.) 149 elever, 13 klasser	4 min 3.7 km
Ulstein vidaregåande skule 550 elever	14 min 13.8 km
Herøy vidaregåande skule 301 elever	21 min 21.4 km

Aldersfordeling barn (0-18 år)

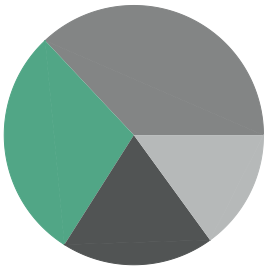

- 29% i barnehagealder
- 37% 6-12 år
- 19% 13-15 år
- 15% 16-18 år

Sivilstand

		Norge
Gift	35%	33%
Ikke gift	51%	54%
Separert	7%	9%
Enke/Enkemann	6%	4%

Aldersfordeling

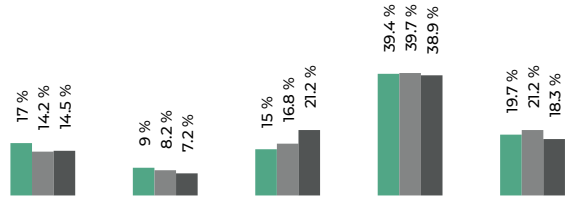

Område	Personer	Husholdninger
Grunnkrets: Leikong	401	158
Kommune: Herøy	8 765	4 026
Norge	5 425 412	2 654 586

Barnehager

Leikanger barnehage (1-5 år) 22 barn	3 min 2.1 km
Myrsnipa barnehage (0-5 år) 55 barn	4 min 4 km
Blåtinden barnehage (0-5 år) 39 barn	8 min 8 km

Dagligvare

Kiwi Myrvåg	4 min
Joker Gursken Post i butikk, PostNord	8 min 8.8 km

Sport

Gurskøy IL, Kunstgrasbane Fotball	3 min 2.1 km
Leikanger skule ballbinge Ballspill	3 min 2.1 km
Aktiv Trening Ulstein Sentrum	13 min
Aktiv Trening Ulstein Varleite	15 min

FINN

Innholdet i nabolagsprofilen er hentet fra ulike datakilder, og feil eller mangler kan forekomme. Vurderinger og sitater er innhentet på web og gir uttrykk for hvordan naboene vurderer nabolaget. FINN.no AS kan ikke holdes ansvarlig for feil/mangler i profilen. Copyright © Finn.no AS 2025

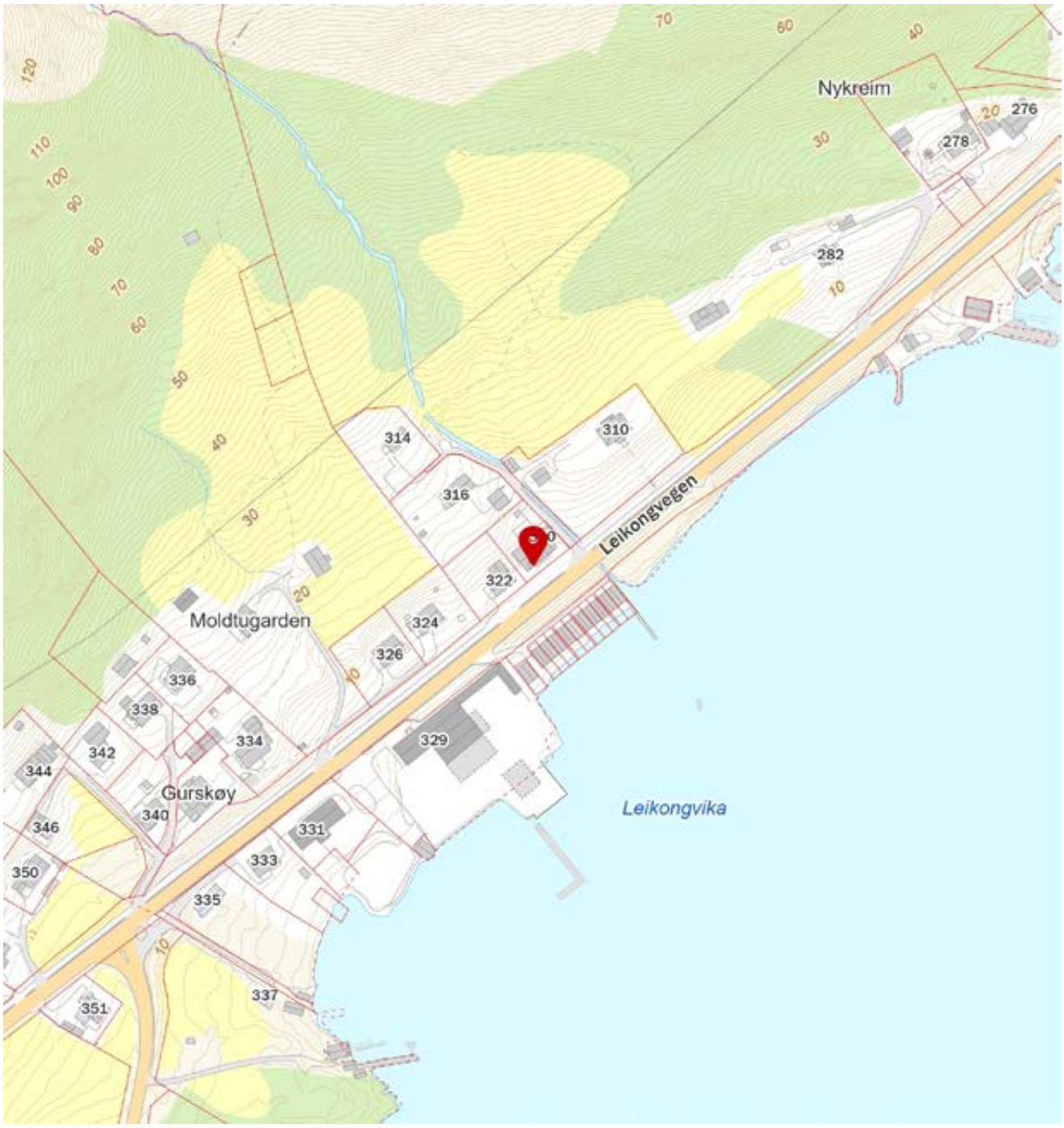

Innholdet i nabolagsprofilen er hentet fra ulike datakilder, og feil eller mangler kan forekomme. Vurderinger og sitater er innhentet på web og gir uttrykk for hvordan naboene vurderer nabolaget. FINN.no AS kan ikke holdes ansvarlig for feil/mangler i profilen. Copyright © Finn.no AS 2025

ENERGIATTEST

Adresse	Leikongvegen 318A
Postnummer	6080
Sted	GURSKØY
Kommunenavn	Herøy
Gårdsnummer	76
Bruksnummer	39
Seksjonsnummer	1
Andelsnummer	—
Festenummer	—
Bygningsnummer	179397196
Bruksenhetsnummer	U0101
Merkenummer	Energiattest-2025-110210
Dato	24.04.2025

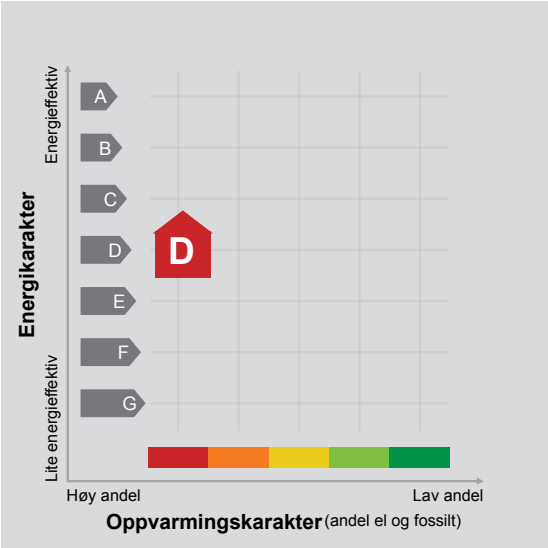

Energimerket angir boligens energistandard. Energimerket består av en energikarakter og en oppvarmingskarakter, se i figuren. Energimerket symboliseres med et hus, hvor fargen viser oppvarmingskarakter, og bokstaven viser energikarakter.

Energikarakteren angir hvor energieffektiv boligen er, inkludert oppvarmingsanlegget. Energikarakteren er beregnet ut fra den typiske energibruken for boligtypen. Beregningene er gjort ut fra normal bruk ved et gjennomsnittlig klima. Det er boligens energimessige standard og ikke bruken som bestemmer energikarakteren.
A betyr at boligen er energieffektiv, mens G betyr at boligen er lite energieffektiv. En bolig bygget etter byggeforskriftene vedtatt i 2010 vil normalt få C.

Oppvarmingskarakteren forteller hvor stor andel av oppvarmingsbehovet (romoppvarming og varmtvann) som dekkes av elektrisitet, olje eller gass.
Grønn farge betyr lav andel el, olje og gass, mens rød farge betyr høy andel el, olje og gass.
Oppvarmingskarakteren skal stimulere til økt bruk av varmepumper, solenergi, biobrensel og fjernvarme.

Om bakgrunnen for beregningene, se www.enova.no/energimerking.

Målt energibruk

Brukeren har valgt å ikke oppgi målt energibruk.

Hvordan boligen benyttes har betydning for energibehovet

Energibehovet påvirkes av hvordan man benytter boligen, og kan forklare avvik mellom beregnet og målt energibruk. Gode energivaner bidrar til at energibehovet reduseres. Energibehovet kan også bli lavere enn normalt dersom:

- deler av boligen ikke er i bruk,
- færre personer enn det som regnes som normalt bruker boligen, eller
- den ikke brukes hele året.

Gode energivaner

Ved å følge enkle tips kan du redusere ditt energibehov, men dette vil ikke påvirke boligens energimerke.

Energimerkingen kan kun endres gjennom fysiske endringer på boligen.

Tips 1: Følg med på energibruken i boligen
Tips 2: Luft kort og effektivt
Tips 3: Redusér innetemperaturen
Tips 4: Bruk varmtvann fornuftig

Mulige forbedringer for boligens energistandard

Ut fra opplysningene som er oppgitt om boligen, anbefales følgende energieffektiviserende tiltak. Dette er tiltak som kan gi bygningen et bedre energimerke.

Noen av tiltakene kan i tillegg være svært lønnsomme. Tiltakene bør spesielt vurderes ved modernisering av bygningen eller utskifting av teknisk utstyr.

Tiltaksliste (For full beskrivelse av tiltakene, se Tiltaksliste - vedlegg 1)

- Montere urbryter på motorvarmer
- Spar strøm på kjøkkenet
- Montere automatikk på utebelysning
- Slå el.apparater helt av

Det tas forbehold om at tiltakene er foreslått ut fra de opplysninger som er gitt om boligen. Fagfolk bør derfor kontaktes for å vurdere tiltakene nærmere. Eventuell gjennomføring av tiltak må skje i samsvar med gjeldende lovverk, og det må tas hensyn til krav til godt inneklima og forebygging av fuktskader og andre byggskader.

Boligdata som er grunnlag for energimerket

Energimerket og andre data i denne attesten er beregnet ut fra opplysninger som er gitt av boligeier da attesten ble registrert. Nedenfor er en oversikt over oppgitte opplysninger, som boligeier er ansvarlig for.

Der opplysninger ikke er oppgitt, brukes typiske standardverdier for den aktuelle bygningstypen. For mer informasjon om beregninger, se https://www.enova.no/energimerking/om-energimerkeordningen/om-energiattesten/beregning-av-energikarakteren/.

Bygningskategori:	Boligblokker
Bygningstype:	Leilighet
Byggeår	2016
Bygningsmateriale:	MurTeglstein
BRA:	90
Ant. etg. med oppv. BRA:	3
Detaljert vegger:	Nei
Detaljert vindu:	Nei

Teknisk installasjon

Oppvarming:	Elektrisk
Ventilasjon	Balansert ventilasjon

Om grunnlaget for energiattesten

Oppgitte opplysninger om boligen kan finnes ved å gå inn på www.enova.no/energimerking, og logge inn via ID-porten/Altinn. På siden "Eiendommer" kan du søke opp bygninger og hente fram energiattester som er laget tidligere. For å se detaljer for en bolig hvor det er brukt detaljert registrering må du velge "Gjenbruk" av aktuell attest under Offisielle energiattester i skjermbildet "Valgt eiendom". Boligeier er ansvarlig for at det blir brukt riktige opplysninger. Eventuelle gale opplysninger må derfor tas opp med selger eller utleier da dette kan ha betydning for prisfastsettelsen.
Det kan når som helst lage en ny energiattest.

Om energimerkeordningen

Enova er ansvarlig for energimerkeordingen. Energimerket beregnes på grunnlag av oppgitte opplysninger om boligen. For informasjon som ikke er oppgitt, brukes typiske standardverdier for den aktuelle bygningstypen fra tidsperioden den ble bygd i. Beregningsmetodene for energikarakteren baserer seg på NS 3031 (https://www.enova.no/energimerking/om-energimerkeordningen/sitten-til-en).

Spørsmål om energiattesten, energimerkeordningen eller gjennomføring av energieffektivisering og tilskuddsordninger kan rettes til Enova Svarer på tlf. 24 24 08 95 eller svarer@enova.no.

Plikten til energimerking er beskrevet i energimerkeforskriften (bygninger).

Nærmere opplysninger om energimerkeordningen kan du finne på www.enova.no/energimerking.

For ytterligere råd og veiledning om effektiv energibruk, vennligst se www.enova.no/hjemme eller ring Enova svarer på tlf. 24 24 08 95.

Tiltaksliste: Vedlegg til energiattesten

Tiltak utendørs

Tiltak 1: Montere urbryter på motorvarmer

Det monteres urbryter (koblingsur) på motorvarmeren slik at den ikke står på mer enn nødvendig.

Tiltak 2: Montere automatikk på utebelysning

Det kan monteres fotocelle på utebelysningen slik at det automatisk går av/på etter dagslyset/mørket. Eller det kan monteres bevegelsessensor slik at lyset kun går på ved bevegelse og slås av automatisk etter forhåndsinnstilt tid.

Tiltak 3: Termostat- og nedbørsstyring av snøsmelteanlegg

Snøsmelteanlegget er kun manuelt styrt, eller styres kun etter lufttemperatur. Det installeres automatikk slik at snøsmelteanlegget både er temperatur- og nedbørsstyrt. Det kan være i form av en temperatur- og snøføler i bakken, med temperatur - og fuktføler i luften.Snøsmelteanlegget aktiveres kun ved behov dvs.når det registreres nedbør og kulde samtidig.

Tiltak 4: Skifte til sparepærer på utebelysning

Sparepærer på 5, 7, 11, 15, og 20 W tilsvarer glødelamper på henholdsvis 25, 40, 60, 75 og 100 W. Sparepærer gir like mye lys som vanlige glødelamper, men bruker bare rundt 20% av energien. De varer dessuten lenger, 8.000-15.000 timer mot 1.000 - 2.500 timer for glødelamper.

Brukertiltak

Tiltak 5: Spar strøm på kjøkkenet

Ikke la vannet renne når du vasker opp eller skyller. Bruk kjeler med plan bunn som passer til platen, bruk lokk, kok ikke opp mer vann enn nødvendig og slå ned varmen når det har begynt å koke. Slå av kjøkkenventilatoren når det ikke lenger er behov. Bruk av microbølgeovn til mindre mengder mat er langt mer energisparende enn komfyren. Tin frossenmat i kjøleskapet.Kjøl - og frys skal avrimes ved behov for å hindre unødvendig energibruk og for høy temperatur inne i skapet / boksen (nye kjølekap har ofte automatisk avriming). Fjern støv på kjøleribber og kompressor på baksiden. Slå av kaffetraker når kaffen er ferdig traktet og bruk termos. Oppvaskmaskinen har innebygde varmeelementer for oppvarming av vann og skal kobles til kaldvannet, kobles den til varmtvannet øker energibruken med 20 - 40 % samtidig som enkelte vaske - og skylleprosesser foregår i feil temperatur.

Tiltak 6: Slå el.apparater helt av

Elektriske apparater som har stand-by modus trekker strøm selv når de ikke er i bruk, og må derfor slås helt av.

Tiltak 7: Følg med på energibruken i boligen

Gjør det til en vane å følge med energiforbruket. Les av måleren månedlig eller oftere for å være bevisst energibruken. Ca halvparten av boligens energibruk går til oppvarming.

Tiltak 8: Bruk varmtvann fornuftig

Bytt til sparedusj hvis du ikke har. For å finne ut om du bør bytte til sparedusj eller allerede har sparedusj kan du ta tiden på fylling av ei vaskebøtte; nye sparedusjer har et forbruk på kun 9 liter per minutt. Ta dusj i stedet for karbad.Skift pakning på dryppende kraner.Dersom varmtvannsberederen har nok kapasitet kan temperaturen i berederen reduseres til 70gr.

Tiltak 9: Slå av lyset og bruk sparepærer

Slå av lys i rom som ikke er i bruk. Utnytt dagslyset. Bruk sparepærer, spesielt til utelys og rom som er kalde eller bare delvis oppvarmet.

Tiltak 10: Vask med fulle maskiner

Fyll opp vaske- og oppvaskmaskinen før bruk. De fleste maskiner bruker like mye energi enten de er fulle eller ikke.

Tiltak 11: Tiltak utendørs

Monter urbryter (koblingsur) på motorvarmeren slik at den ikke står på mer enn nødvendig. Skift til sparepærer. Sparepærer på 5, 7, 11, 15, og 20 W tilsvarer glødelamper på henholdsvis 25, 40, 60, 75 og 100 W, og de varer dessuten lenger, 8.000-15.000 timer mot 1.000-2.500 timer for glødelamper. Det kan monteres fotocelle på utebelysningen slik at det automatisk går av/på etter dagslyset/mørket. Eller det kan monteres bevegelsessensor slik at lyset kun går på ved bevegelse og slås av automatisk etter forhåndsinnstilt tid. For snøsmelteanlegg som kun er manuelt styrt av/på eller ift. lufttemperatur kan det installeres automatikk slik at snøsmelteanlegget både er temperatur- og nedbørsstyrt dvs. når det registreres nedbør og kulde samtidig.

Tiltak 12: Luft kort og effektivt

Ikke la vinduer stå på gløtt over lengre tid. Luft heller kort og effektivt, da får du raskt skifta lufta i rommet og du unngår nedkjøling av gulv, tak og vegger.

Tiltak 13: Velg hvitevarer med lavt forbruk

Når du skal kjøpe nye hvitevarer så velg et produkt med lavt strømforbruk. Produktene deles inn i energiklasser fra A til G, hvor A er det minst energikrevende. Mange produsenter tilbyr nå varer som går ekstra langt i å være energieffektive. A+ og det enda bedre A++ er merkinger som har kommet for å skille de gode fra de ekstra gode produktene.

Tiltak 14: Redusér innetemperaturen

Ha en moderat innetemperatur, for hver grad temperatursenkning reduseres oppvarmingsbehovet med 5 %. Mennesker er også varmekilder; jo flere gjester – desto større grunn til å dempe varmen. Ha lavere temperatur i rom som brukes sjelden eller bare deler av døgnet. Montér tetningslister rundt trekkfulle vinduer og dører (kan sjekkes ved bruk av myggspiral/røyk eller stearinlys). Sett ikke møbler foran varmeovner, det hindrer varmen i å sirkulere. Trekk for gardiner og persienner om kvelden, det reduserer varmetap gjennom vinduene.

Tiltak på elektriske anlegg

Tiltak 15: Tidsstyring av elektrisk gulvvarme / takvarme

For gulvvarme eller takvarme med styringsenhet m/termostat kan det vurderes utskiftning til ny styringsenhet med kombinert termostat- og tidsstyring. Dersom mange slike styringsenheter og/eller panelovner skiftes ut bør det vurderes et system hvor temperatur og tidsinnstillinger i ulike rom i boligen styres fra en sentral enhet. Merk at flere vanlige typer termostater også har mulighet for tidsstyring i form av aktivering av programfunksjonsknapp bak deksel, se medfølgende bruksanvisning.

Tiltak 16: Tidsstyring av panelovner

Elektriske varmeovner er utstyrt med termostat men har ikke automatikk for tidsstyring / nattsenkning av temperaturen. Dersom ovnene er meget gamle kan det vurderes en utskiftning til nye ovner med termostat- og tidsstyring, eller det ettermonteres spareplugg eller automatikk for tidsstyring på eksisterende ovn.Dersom mange ovner skiftes ut bør det vurderes et system hvor temperatur og tidsinnstillinger i ulike rom i boligen styres fra en sentral enhet.

Tiltak 17: Temperatur- og tidsstyring av panelovner

Evt. eldre elektriske varmeovner uten termostat skiftes ut med nye termostatregulerte ovner med tidsstyring, eller det ettermonteres termostat / spareplugg på eksisterende ovn. Dersom mange ovner skiftes ut bør det vurderes et system hvor temperatur og tidsinnstillinger i ulike rom i boligen styres fra en sentral enhet.

NOTATER

OVERSIKT OVER LØSØRE OG TILBEHØR TIL EIENDOMMEN

Oversikten er utarbeidet av Norges Eiendomsmeglerforbund, Eiendom Norge og Advokatforeningens Eiendomsmeglingsgruppe, og er gjeldende fra 1. januar 2020.

Generelt
Lov om avhending av fast eigedom (avhendingslova/avhl.) av 3. juli 1992 regulerer kjøper og selgers rettigheter og plikter ved overdragelse av fast eiendom og andeler i borettslag.

I henhold til avhl. § 3-4 skal eiendommen, når annet ikke er avtalt, overdras med innredninger og utstyr som etter lov, forskrift eller annet offentlig vedtak skal følge med. Det samme gjelder varig innredning og utstyr som enten er fastmontert eller er særskilt tilpasset bygningen, jf. avhl. § 3-5. Loven inneholder ingen detaljert oversikt over hva som omfattes av «innredning og utstyr», og over hva som skal regnes som «fastmontert eller særskilt tilpasset».

Partene kan fritt avtale hva som skal følge med eiendommen ved salg. Bransjens liste over løsøre og tilbehør som skal følge med eiendommen, er en del av avtalen mellom kjøper og selger dersom ikke annet er opplyst i salgsoppgaven, kjøper har tatt forbehold i bud eller avtale på annen måte er inngått. Der intet annet er avtalt, vil løsøre og tilbehør medfølge slik dette fremkommer av avhl. § 3-4 og § 3-5 og denne oversikt.

Produkter og installasjoner som medfølger overdras uten noen form for garantier, utover eventuell gjenværende leverandørgaranti.

Dersom det er noe i nedenstående liste som ikke finnes på eiendommen, vil det heller ikke medfølge.

1. HVITEVARER medfølger der dette er spesielt angitt i salgsoppgaven.

2. HELDEKKENDE TEPPER følger med uansett festemåte.

3. VARMEKILDER, slik som ovner, kaminer, peiser, varmepumper og panelovner, følger med uansett festemåte. Frittstående biopeiser/varmeovner og terrassevarmere medfølger ikke. Det følger ikke med varmekilder i rom som ikke har vegg- eller fastmonterte varmekilder på visning.

4. TV, RADIO OG MUSIKKANLEGG. TV-antenner og fellesanlegg for TV, herunder parabolantenne, og tuneren/dekoder/tv-boks medfølger der dette eies av selger. Veggmontert TV/flatskjerm med tilhørende festeordning samt musikkanlegg følger ikke med (se også punkt 12).

5. BADEROMSINNREDNING/UTSTYR. Badekar, dusjkabinett, dusjvegger, alle fastmonterte speil og hyller, fastmonterte glass- og håndkleholdere, herunder håndklevarmere samt baderomsinnredning, medfølger.

6. GARDEROBESKAP medfølger, selv om disse er løse. Fastmonterte garderobehyller og knagger medfølger. Innredning i garderobeskap, for eksempel løse eller fastmonterte trådkurver, hyller, stenger og lignende, medfølger.

7. KJØKKENINNREDNING medfølger, herunder også åpne, fastmonterte hyller og løs eller fastmontert kjøkkenøy.

8. MARKISER, PERSIENNER og annen type innvendig og utvendig solskjerming, gardinoppheng, lamellgardiner og liftgardiner medfølger.

9. AVTREKKSVIFTER av alle slag, samt fastmonterte aircondition/ventilasjonsanlegg, medfølger.

10. SENTRALSTØVSUGER medfølger med komplett anlegg, herunder slange, munnstykke mm.

11. LYSKILDER. Kupler, lysstoffarmatur, fastmonterte "spotlights", oppheng og skinner med spotlights samt utelys og hagebelysning medfølger. Vegglamper, krokhengte lamper, lysekroner, prismelamper og lignende som er koblet til sukkerbit eller stikkontakt følger likevel ikke med.

12. INSTALLERTE SMARTHUSLØSNINGER med sentral som styrer lys, varme, lyd o.l., samt tilhørende trådløse enheter som brytere, sensorer, kameraer, integrerte høyttalere el. medfølger. Enkle lysstyringssystem f.eks. med en sentral som kun styrer lyspærer eller smartpærer montert i sokkel medfølger likevel ikke.

13. UTVENDIGE SØPPELKASSER og eventuelt holder/hus til disse medfølger.

14. POSTKASSE medfølger.

15. UTENDØRS INNRETNINGER slik som flaggstang, fastmontert tørkestativ, samt andre faste utearrangementer som f.eks. badestamp, boblekar/jacuzzi og liknende utendørs kar, lekestue, lekestativ, utepeis, fastmontert trommel til vannslange, medfølger. Guidekabel/avgrensingskabel til robotgressklipper medfølger, men robotgressklipper og ladestasjon for denne medfølger ikke.

16. FASTMONTERT VEGGLADER/LADESTASJON TIL EL-BIL medfølger uavhengig av hvor laderen er montert.

17. SOLCELLEANLEGG med tilhørende teknisk infrastruktur medfølger.

18. GASSBEHOLDER til gasskomfyr og gasspeis medfølger.

19. BRANNSTIGE, BRANNTAU, feiestige og lignende medfølger der dette er påbudt. Løse stiger medfølger ikke.

20. BRANNSLUKNINGSAPPARAT, BRANNSLANGE og RØYKVARSLER medfølger der dette er påbudt. Det er eier og brukers plikt til å se til at utstyret forefinnes på enhver eiendom. Hvis annet ikke er uttrykkelig avtalt, skal dette derfor alltid følge med ved salg av eiendom.

21. SAMTLIGE NØKLER til eiendommen som selger er i besittelse av skal overleveres kjøper på overtakelsen, herunder nøkler til eventuelle boder, uthus, garasjeportåpner e.l. Låses boder, uthus e.l. med hengelås, skal lås og nøkler til disse medfølge.

22. GARASJEHYLLER, bodhyller, lagringshyller og oppheng til bildekk medfølger såfremt de er fastmontert.

Planter, busker og trær som er plantet på tomten, eller fastmonterte kasser og lignende er en del av eiendommen og medfølger i handelen.

Söderberg & Partners | Eiendom

Boligkjøperforsikring

Hvis din nye bolig har skjulte feil kan dette koste deg både tid og penger.

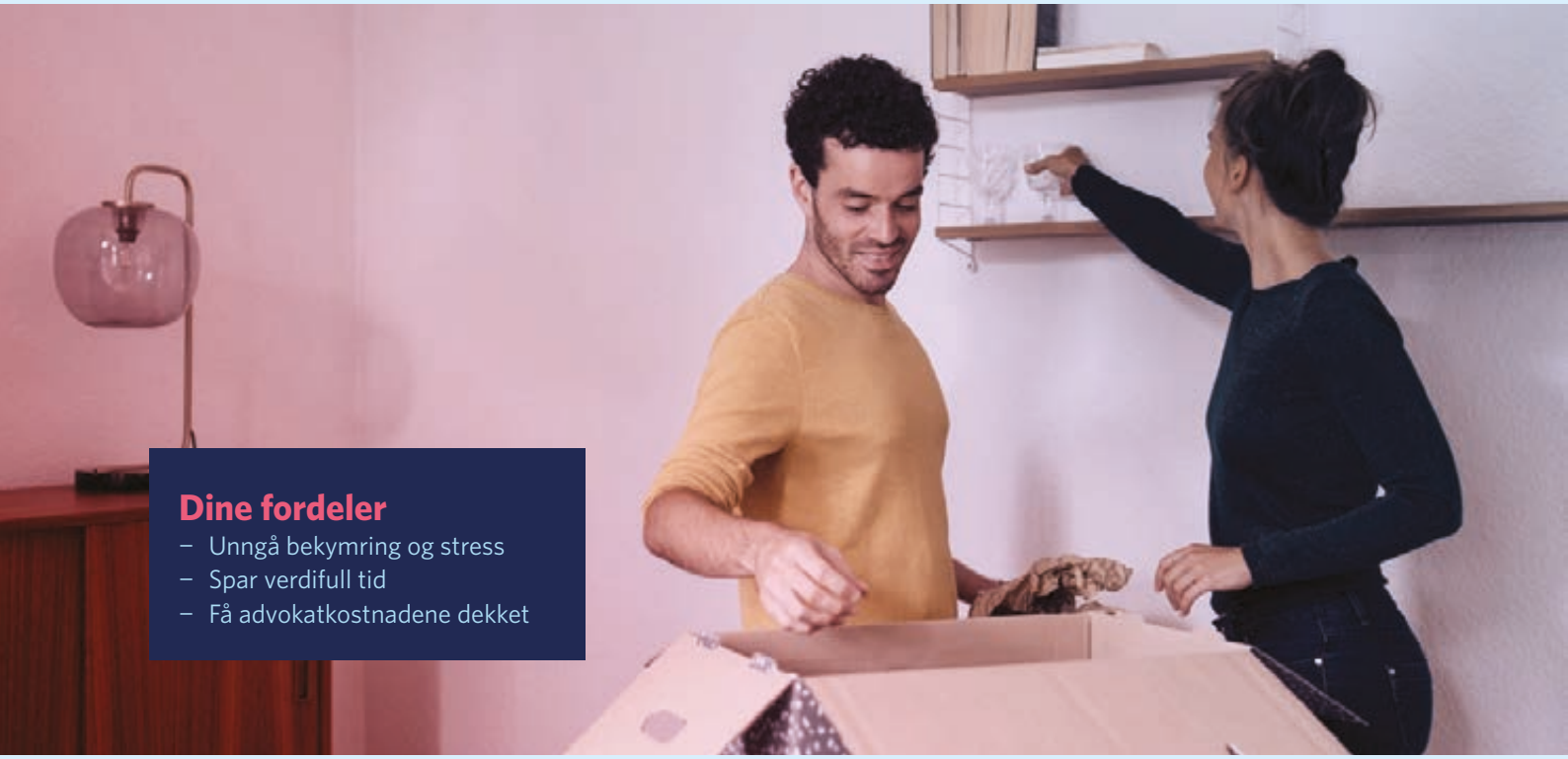

Dine fordeler

- Unngå bekymring og stress
- Spar verdifull tid
- Få advokatkostnadene dekket

Med vår boligkjøperforsikring er du i trygge hender hvis du oppdager feil eller mangler ved boligen du har kjøpt. Forsikringen gir deg tilgang på hjelp fra advokater, saksbehandlere og jurister som er spesialiserte på eiendomskjøp. De står klare til å hjelpe deg i fem år etter overtagelse – uten at du trenger å bekymre deg for egne og eventuelle idømte saksomkostninger.

Få hjelpen du trenger!

- **Når:** Du kjøper forsikringen når du kjøper en brukt bolig. Da gjelder avhendingsloven.
- **Hvor:** Hos eiendomsmegler senest ved kontraktsmøte.
- **Hvordan:** Krysses av i kjøpekontrakten. Forsikringsbevis og vilkår sendes per e-post.

Forsikringen er meglet frem av Söderberg & Partners og er plassert hos Gar-Bo Försäkring AB.
*Det tas forbehold om pris- og vilkårsendringer.

Hva koster forsikringen?

Forsikringspremien trekkes i oppgjøret.

Borettslagseiendom:	kr 8 900
Seksjonert eiendom/ aksjebolig:	kr 11 900
Enebolig/fritid/tomt:	kr 17 900

soderbergpartners.no/eiendom

Nøklene i lomma. Forsikring fikser vi.

Ved kjøp av bolig gjennom Notar Eiendomsmegling får kjøper én måned gratis forsikring på boligen i samarbeid med Kolibri Forsikring. Forsikringen trer i kraft fra overtakelsesdato. Kolibri Forsikring vil kontakte kjøper med informasjon og tilbud om videre forsikring dersom kjøper ønsker dette.

Kolibri

Les mer om oss på
→kolibriforsikring.no

Forbrukerinformasjon om budgivning

Sist oppdatert med virkning fra 1. juli 2025, i forbindelse med ikrafttredelse av endringer i eiendomsmeglingsloven.

Informasjonen er utarbeidet av Forbrukerrådet, Advokatforeningen ved Lovutvalget for eiendomsmegling, Eiendom Norge og Norges Eiendomsmeglerforbund, på grunnlag av bl.a. eiendomsmeglingsloven § 6-8.

Nedenfor gis en oversikt over de retningslinjer som anbefales ved budgivning på eiendommen. Avslutningsvis gis også en kort oversikt over de viktigste rettsreglene tilknyttet budgivning.

Før det legges inn bud på eiendommen oppfordres budgiver til å sette seg inn i all relevant informasjon om eiendommen, herunder salgsoppgave og tilstandsrapport.

GJENNOMFØRING AV BUDGIVNING:

1. Alle bud skal inngis skriftlig til megler, som formidler disse videre til selger. Med skriftlige bud menes også elektroniske meldinger som e-post og SMS når informasjonen i disse er tilgjengelig også for ettertiden. Kravet til skriftlighet gjelder også budforhøyelser, og motbud (bud fra selger), aksept eller avslag fra selger. Før formidling av bud til selger skal megler innhente gyldig legitimasjon og signatur fra budgiver. Kravet til legitimasjon og signatur er oppfylt for budgivere som benytter e-signatur som f.eks. BankID eller MinID.

2. Et bud bør inneholde eiendommens adresse (eventuelt gnr/bnr), kjøpesum, budgivers kontaktinformasjon, finansieringsplan, akseptfrist, overtakelsesdato og eventuelle forbehold som for eksempel usikker finansiering, salg av nåværende bolig ol. Normalt vil ikke et bud med forbehold bli akseptert før forbeholdet er avklart. Konferer gjerne med megler før bud inngis.

3. Megler skal legge til rette for en forsvarlig avvikling av budrunden. I forbrukerforhold (dvs. der selger er forbruker) skal megleren ikke formidle bud med kortere akseptfrist enn kl. 12.00 første virkedag etter siste annonserte visning. Etter denne fristen bør budgivere ikke sette en kortere akseptfrist enn at megler har mulighet til, så langt det er nødvendig, å orientere selger, budgivere og øvrige interessenter om bud og forbehold. Dersom bud inngis med en frist som åpenbart er for kort til at megleren kan avvikle budrunden på en forsvarlig måte som sikrer selger og interessenter et tilstrekkelig grunnlag for sine handlingsvalg, vil megler fraråde budgiver å stille slik frist.

4. Megler skal ikke formidle bud med forbehold om at budet eller forbehold i budet skal holdes skjult (hemmelig) for andre budgivere og interessenter.

5. Megleren vil uoppfordret gi sin vurdering av det enkelte bud overfor selger, når budet er gitt innenfor fristene i punkt 3.

6. Megleren skal, så langt det er nødvendig og mulig, holde budgiverne skriftlig orientert om mottatte bud, herunder budets størrelse, forbehold og akseptfrist. Megler skal så snart som mulig bekrefte skriftlig overfor budgivere at budene deres er mottatt. For øvrig vil megler, på forespørsel fra andre, opplyse om aktuelle bud på eiendommen, herunder relevante forbehold.

7. Kopi av budjournal skal gis til kjøper og selger uten ugrunnet opphold etter at handel er kommet i stand. Dersom det er viktig for budgiver å bevare sin anonymitet, bør budet formidles gjennom fullmektig.

8. Etter at handel har kommet i stand, eller dersom en budrunde avsluttes uten at handel er kommet i stand, kan en budgiver kreve kopi av budjournalen i anonymisert form.

VIKTIGE AVTALERETTSLIGE FORHOLD:

1. Det eksisterer ingen angrerett ved salg/kjøp av fast eiendom.

2. Når et bud er inngitt til megler og innholdet i budet er formidlet til selger (slik at selger har fått kunnskap om budet), kan budet ikke kalles tilbake. Budet er da bindende for budgiver frem til akseptfristens utløp, med mindre budet før denne tid avslås av selger eller budgiver får melding om at eiendommen er solgt til en annen. Man bør derfor ikke gi bud på flere eiendommer samtidig dersom man ikke ønsker å kjøpe flere enn en eiendom.

3. Selger står fritt til å forkaste eller akseptere ethvert bud, og er for eksempel ikke forpliktet til å akseptere høyeste bud.

4. Når en aksept av et bud har kommet frem til budgiver innen akseptfristens utløp er det inngått en bindende avtale.

5. Husk at et eventuelt bud fra selger til kjøper (såkalte «motbud»), avtalerettslig er et bindende tilbud som medfører at det foreligger en avtale om salg av eiendommen dersom budet i rett tid aksepteres av kjøper.

BUD PÅ HJEMMET

Oppdragsnummer: 3-0065/25

Adresse: Leikongvegen 318A, 6080 GURSKØY, gnr. 76, bnr. 39, snr. 1 i Herøy kommune.

Kontaktperson: Ludvig Sandström

Tlf: 45130869

Epost: ls@notar.no

Salgsoppgavedato: 19.08.2026

Navn på budgiver: _____

Fødselsnummer: _____

Adresse: _____

Postnummer./Sted: _____

Telefon, privat: _____

Telefon, arbeid: _____

E-mail: _____

Navn på budgiver: _____

Fødselsnummer: _____

Adresse: _____

Postnummer./Sted: _____

Telefon, privat: _____

Telefon, arbeid: _____

E-mail: _____

Gir herved bindende bud på overnevnte eiendom på kr: _____ **kroner:** _____

Omkostninger i henhold til salgsoppgaven kommer i tillegg

(Med blokkbokstaver)

Eventuelle forbehold/andre betingelser: _____

_____

Ønsket overtakelsestidspunkt: _____

Budet gjelder til og med den: _____ **kl:** _____

Budet er bindende til kl 16.00 neste virkedag desom budgiver ikke har angitt annen akseptfrist.

For å sikre en forsvarlig gjennomføring av budrunden, stiller Notar krav til frister ved budgivningen. Bud skal ikke ha en akseptfrist på mindre enn 30 minutter fra budet inngis. Bud med kortere akseptfrist kan avvises.

FINANSIERING

Långiver: _____

Bank: _____

Egenkapital kr: _____

Kontaktperson: _____

Tlf: _____

Salg av eiendom, adr.: _____

Undertegnede bekrefter med dette å ha lest salgsoppgaven med tilhørende vedlegg. Undertegnende er kjent med forbrukerinformasjon om budgivning. Budet er avgitt i henhold til de avtalebetingelser som fremgår av salgsoppgave. Budgiverne samtykker i at hver av partene forplikter hverandre ved inngivelse/endring av bud og/eller vilkår.

Sted/dato: _____

Budgivers underskrift: _____

Sted/dato: _____

Budgivers underskrift: _____

LEGITIMASJON

LEGITIMASJON

Følg budrunden live!

Vi gir deg muligheten til å følge budrunden minutt for minutt på vår hjemmeside.

WWW.NOTAR.NO/LIVE-BUDGIVNING/