notar



KRISTIANSUND N

Ivar Aasens gate 6

Leilighet | BRA-i/BRA Total 69/74 kvm | 2 soverom

Totalpris kr. 2 770 840,-

Hjemmet du leter etter har
en gate, et nabolag
og en historie.

Vi kjenner dem alle.





Innhold

Nøkkelinformasjon	6
Bilder	9
Ditt nye nabolag	13
Plantegning	14
Om eiendommen	18
Vedlegg	26
Budskjema	98

Åpen budrunde

Vi holder ingenting skjult. Du ser hvert bud, fra hver budgiver, i det øyeblikket det kommer inn.

På notar.no kan alle interessenter følge budrunden, helt åpent.



Nøkkelinformasjon

Adresse	Ivar Aasens gate 6, 6508 KRISTIANSUND N
Prisantydning	Kr 2 690 000,-
Omkostninger	Kr 80 840,-
Totalpris	Kr 2 770 840,-
Fellesutgifter	Kr 1 272,-
BRA-i/BRA Total	69/74 m²
Eierform	Eierseksjon
Boligtype	Leilighet
Byggeår	1949
Soverom	2
Etasje	2

























Bli kjent med ditt nye nabolag

Beliggenhet

Leiligheten ligger på Kirklandet i Kristiansund. Det er gode kollektivforbindelser i området. Busstoppet Clausens gate ligger 2 min unna, 0.1 km fra boligen, med linje 807. Kristiansund Kvernberget nås på 14 min.

For barnefamilier og studenter er det kort avstand til skoler og barnehager. Allanengen skole ligger 5 min unna, 0.4 km fra boligen, mens Kristiansund videregående skole ligger 13 min unna, 1.1 km fra boligen. Blåtoppen barnehage ligger 5 min unna, 0.4 km fra boligen.

Daglige servicetilbud er lett tilgjengelige. Kiwi Kristiansund Sentrum ligger 2 min unna, og Bunnpris Kongens Plass med søndagsåpent ligger 7 min unna, 0.6 km fra boligen. ALTI Storkaia ligger 8 min unna, og Apotek 1 Løven Kristiansund ligger 6 min unna.

Området byr også på gode muligheter for en aktiv hverdag. Idrettsplassen kunstgressbane ligger 4 min unna, 0.3 km fra boligen, og Brannstasjonen Aktivitetshall ligger 4 min unna, 0.4 km fra boligen. Family Sports Club Midtbyen ligger 7 min unna.

Adkomst

Det vil bli skiltet med Notar visningsskilter ved annonserte visninger. Se for øvrig kart for nærmere veibeskrivelse.

Ivar Aasens gate 6

Plantegning



INTERIØRFOTO

Plantegningen er en ikke målbar illustrasjon og avvik kan forekomme.

Velkommen til Ivar Aasens gate 6

Din lokale eiendomsmegler Notar v/Anders Havneraas ønsker velkommen til Ivar Aasens gate 6! En innbydende 3-roms leilighet med veranda beliggende i Øvre bydel. Fra leiligheten er det gangavstand alle bymessige fasiliteter Kristiansund har å by på. Kort vei til de flotte friområdene rundt Vanndammen og Kringsjå, og badeplassen Lillesanden like ved.

Leiligheten ligger i 2. etasje, er fra 1949 og har totalt bruksareal på 74 kvm Leiligheten ble modernisert i 2021 med bla. oppgraderte overflater, kjøkken og bad/vaskerom fra 2021. Planløsningen består av entré, stue/kjøkken, bad/vaskerom og 2 soverom. Stua har utgang til trivelig veranda med plass til møblement. Det er lagring i bod i kjeller, og parkering på sameiets tomt. Selger har installert ladestasjon for el-bil.

Velkommen til visning!

Ivar Aasens gate 6

Om eiendommen

Eiendommen

Adresse
Ivar Aasens gate 6, 6508 KRISTIANSUND N

Oppdragsnummer
4-0407/26

Selger
Adrian Sæther
Ronja Landmark Holm

Matrikkel
Gårdsnummer 3, bruksnummer 238, seksjonsnummer 4, , ideell andel 1/1.
i Ivar Aasens gate 6 med orgnr.: 928140490 i Kristiansund kommune.

Eieform
Eierseksjon

Boligtype
Leilighet

Energiklasse
F

Info energiklasse
Energimerket beskriver hvor energieffektivt bygget er, og hvilke energikilder som er brukt i bygget. Energimerket består av to deler: en energikarakter og en oppvarmingskarakter. Til sammen forteller de om energistandarden i boligen din.

Energikarakteren sier noe om energistandarden til bygningen og dermed noe om forventet forbruk av energi. Skalaen går fra A som er best til G som er dårligst.

Oppvarmingskarakteren blir angitt ut fra hvor stor andel av energien som kommer fra ikke fornybare energikilder, slik som olje eller gass, eller fra elektrisitet. Et bygg som bare har panelovner får derfor en dårlig oppvarmingskarakter. Karakteren er en fargeskala fra rød til grønn, hvor grønn er best. En grønn karakter betyr at du bruker bioenergi eller annen ny fornybar energi. Bruk av ved, varmepumpe, sol og fjernvarme gir god oppvarmingskarakter.

Strømforbruk
Kostnader vil variere etter abonnement og forbruk.

Tomt
Eiet tomt på 290 kvm.

Beskrivelse av tomt
Felleseiet tomt med parkering på felles tomt og i gate.

Sameiebrøk
73/399

Takst
Tilstandsrapport datert 11.11.2026. utført av Sertifisert Takstingeniør Terje Storhaug.

Byggeår
1949

Byggemåte
Leiligheten ligger i andre etasje i en eldre bygning. Taket har profilerte metallplater. Ytterveggene er av bindingsverk med stående trekledning, og fasaden er malt. Etasjeskillerne er av trebjelkelag. Vinduene er malte trevinduer med tolags glass. Entrédøren fra felles trappegang er hvit og har brannklasse B30, og leiligheten har utkraget balkong i tre med trefliser over balkonggulvet.

TG2 - Avvik som kan kreve tiltak:
- Utvendig > Leilighetsdør
Avvik: • Entrédøren mot trappegangen er vanskelig å lukke.

Elektrisk anlegg:
Leiligheten har skjult elektrisk anlegg og sikringsskap med automatsikringer. Det ble utført eltilsyn 23.05.2022. Kontrollsaken er lukket med merknad fra DLE/Mellom. Det foreligger samsvarserklæring datert 20.10.2022. Det er gjennomført en begrenset visuell kontroll av anlegget. Selgerne opplyser i egenerklæringen at det er en Zaptec-ladeboks. Monteringsår og eventuell dokumentasjon for ladeboksen er ikke oppgitt i egenerklæringen.

Sikringsskap med automatsikringer.
Avvik: Kontrollsaken er lukket med merknad fra DLE/Mellom.
Monteringsår og eventuell dokumentasjon for ladeboksen er ikke oppgitt i egenerklæringen.
Det ble utført eltilsyn 23.05.2022.
Det foreligger samsvarserklæring datert 20.10.2022.

Det er gjennomført en begrenset visuell kontroll av anlegget.
Selgerne opplyser i egenerklæringen at det er en Zaptec-ladeboks.

For ytterligere informasjon ber vi interessenter foreta en grundig gjennomgang av takst/tilstandsrapport og eiers egenerklæring som følger vedlagt. Disse inneholder informasjon av vesentlig betydning for eiendommen. Vi oppfordrer alle interessenter til å foreta en grundig gjennomgang av boligen/eiendommen, gjerne med bistand av teknisk fagkyndig.

Sammendrag selgers egenerklæring

Boligen ble kjøpt i 2025.
Selger har bodd i boligen de siste 12 månedene.

13. Har du ladeanlegg/ladeboks for elbil i dag?
Ja
Beskrivelse: Zaptec elbillader

16. Kjenner du til om det har vært utført arbeid på terrasse/garasje/tak/fasade?
Ja, kun av ufaglært/egeninnsats/dugnad
Firmanavn: Usikker på navn
Beskrivelse: Malt fasade

For ytterligere informasjon ber vi interessenter foreta en grundig gjennomgang av eiers egenerklæring som følger vedlagt i salgsoppgaven. Denne inneholder informasjon av vesentlig betydning for eiendommen.

Modernisering og påkostninger

Arbeid utført i boligen:
2021:
• Leiligheten ble modernisert i 2021. Oppgraderingen omfatter overflater, innvendige dører, kjøkken og bad/vaskerom.
• Vann- og avløpsrør og varmtvannstank er opplyst fra 2021

Arbeid utført i regi av Sameie:
2021:
• Vinduer byttet
• Entrédør byttet

Fasaden er malt ved egeninnsats eller dugnad. Årstall er ikke oppgitt.

Regulerings- og arealplaner

Følger reguleringsplan R-007 Kirkelandet sentrum (plan-ID R-007), som er en reguleringsplan der eiendommen er regulert til blandet; bolig mv., forhage og gate/vei.. Reguleringsplanen er vedtatt 07.01.1946.

Følger kommuneplan Kommuneplanens arealdel 2020-2032, med mindre endring vedtatt 14.05.2024.
Eiendommen er i kommuneplanen avsatt til Boligbebyggelse – nåværende.
Eiendommen ligger innenfor aktsomhetssone H310_4 Kvikkleire.

Utsnitt av reguleringskart med tegnforklaring følger vedlagt i salgsoppgaven. Reguleringsbestemmelser kan ses hos meglerforetaket. Dersom det er ønskelig med ytterligere opplysninger knyttet til reguleringsforhold så oppfordrer vi interessenter til å kontakte Kristiansund kommune.

Oppvarming

Leiligheten varmes opp med elektrisk varme. Bad/vaskerom har elektrisk gulvvarme.

Varmekilder, slik som ovner, kaminer, peiser, varmepumper og panelovner, følger med uansett festemåte. Frittstående biopeiser/varmeovner og terrassevarmere medfølger ikke. Det følger ikke med varmekilder i rom som ikke har vegg- eller fastmonterte varmekilder på visning.

Parkeringsforhold

Felleseiet tomt med parkering på felles tomt og i gate.
Selgerne opplyser at det er Zaptec-ladeboks.

Vei/Vann/Kloakk

Adkomstvei: Eiendommen har adkomst via offentlig veg eller gate.
Tilknytning vann: Eiendommen er tilknyttet offentlig vannforsyning via private stikkledninger.
Tilknytning avløp: Eiendommen er tilknyttet offentlig avløpsnett via private stikkledninger.
Private stikkledninger-/veier som vedlikeholdes for eiers regning frem til påkoblingspunkt.

Adgang til utleie

Eiendommen kan leies ut i sin helhet.

Ferdigattest/Midlertidig brukstillatelse

Det foreligger ferdigattest for "2 etasjes boligbygg av tre" på Ivar Aasens gate 6, datert 20.04.1950.

Det er ikke samsvar mellom byggegodkjente tegninger mottatt fra kommunen og dagens utnyttelse av eiendommen. Dette gjelder bl.a.

-opprinnelig kjøkken er i dag innredet som soverom, og opprinnelig soverom er innredet som kjøkken. Spisestue er innredet til soverom

Radonmåling
Det er ikke dokumentert radonmåling i boligen. Statens strålevern anbefaler at det blir målt radon i alle boliger. Leiligheter med bakkekontakt, eller i etasjen over dette, bør måle radon. Strålevernforskriften stiller ingen krav til boligeiere som selv bor i boligen sin, men leietaker kan kreve radonmåling hvis dette ikke foreligger.

Innhold
2. Etasje:
BRA-i 69 kvm: Entré, soverom, soverom 2 m/garderobe og bod, bad/vaskerom og stue/kjøkken

Kjeller:
BRA-e 5 kvm: Bod

Standard
Innvendige overflater:
Gulv: Hovedsakelig laminat.
Vegger: Hovedsakelig malte plater.
Himling: Hovedsakelig malte plater.

Kjøkken:
Kjøkken er fra 2021 og har kjøkkeninnredning med laminert benkeplate, vask, platetopp, vegghengt ventilator og integrert oppvaskmaskin, stekeovn og kjøl-/fryseskap. Kjøkkenet har ventilator med avtrekk til det fri.

Bad/vaskerom:
Bad/vaskerom er fra 2021 med flislagt gulv og vegger, malte plater i himling og elektrisk gulvvarme. Rommet har baderomsinnredning med heldekkende servant, speilskap, toalett, dusj med glassdører og opplegg for vaskemaskin og tørketrommel. Bad/vaskerommet har elektrisk avtrekksvifte og luftespalte under døren.

Tekniske installasjoner:
- Vannledninger: Innvendige vannledninger er av plast og utført som rør-i-rør. Fordelerskapet står i entréen.
- Avløpsrør: Innvendige avløpsrør er av plast.
- Ventilasjon: Leiligheten har naturlig tilluft via vinduer og ventiler.
- Oppvarming: Leiligheten varmes opp med elektrisk varme.
- Varmtvannstank: Varmtvannstanken er på ca. 120 liter og står i en kjellerbod som tilhører en annen leilighet. Tilgang til tanken skjer med nøkkel til denne boden.
- Elektrisk anlegg: Leiligheten har skjult elektrisk anlegg og sikringsskap med automatsikringer. Det er opplyst om Zaptec-ladeboks.
- Brannteknisk forhold: Det er registrert røykvarslere og brannslokkeapparat i leiligheten.

Du bør lese tilstandsrapport, eiendomsmeglers beskrivelse i salgsprospektet og selgers egenerklæring nøye. Du kan ikke klage på forhold som du har fått opplysninger om i tilstandsrapporten, i salgsoppgaven eller på andre måter. Se på tilstandsgrad og anslått utbedringskostnad for å danne deg et bilde av hva du må regne med av kostnader og eventuelle arbeider på boligen fremover. Husk at en anslått kostnad ikke er det samme som faktisk kostnad. Merk også at anslått utbedringskostnad bare er utbedring av konkrete avvik, etter den standarden som boligen har. Oppgradering til dagens standard kan koste mer.

Hvitevarer
Følgende hvitevarer medfølger: Integrerte hvitevarer

Produkter og installasjoner som medfølger overdras uten noen form for garantier, utover eventuell gjenværende leverandørgaranti.

Tilbehørsliste følger vedlagt i prospekt.

Innbo og løsøre
I henhold til avhl. § 3-4 skal eiendommen, når annet ikke er avtalt, overdras med innredninger og utstyr som etter lov, forskrift eller annet offentlig vedtak skal følge med. Det samme gjelder varig innredning og utstyr som enten er fastmontert eller er særskilt tilpasset bygningen, jf. avhl. § 3-5. Loven inneholder ingen detaljert oversikt over hva som omfattes av «innredning og utstyr», og over hva som skal regnes som «fastmontert eller særskilt tilpasset».

Partene kan fritt avtale hva som skal følge med eiendommen ved salg. Bransjens liste over løsøre og tilbehør som skal følge med eiendommen, er en del av avtalen mellom kjøper og selger dersom ikke annet er opplyst i salgsoppgaven, kjøper har tatt forbehold i bud eller avtale på annen måte er inngått. Der intet annet er avtalt, vil løsøre og tilbehør medfølge slik dette fremkommer av avhl. § 3-4 og § 3-5 og tilbehørslisten som fremkommer lenger bak i salgsoppgaven.

Produkter og installasjoner som medfølger overdras uten noen form for garantier, utover eventuell gjenværende leverandørgaranti.

Dersom det er noe i den vedlagte liste som ikke finnes på eiendommen, vil det heller ikke medfølge.

Bransjens liste over løsøre og tilbehør er utarbeidet av Norges Eiendomsmeglerforbund, Eiendom Norge og Advokatforeningens Eiendomsmeglingsgruppe, og er gjeldende fra 1. januar 2020.

Arealer
BRA - i: 69 m²
BRA - e: 5 m²
BRA totalt: 74 m²

Bruksareal fordelt på etasje

Underetasje
BRA-e: 5 m² Bod
2. etasje
BRA-i: 69 m² Entré, soverom, soverom 2 m/garderobe og bod, bad/vaskerom og stue/kjøkken

Økonomi

Prisantydning
Kr. 2 690 000,-

Kommunale avgifter
Kr 2 401,- pr år 2026

Info kommunale avgifter
Beløpet dekker vann, avløp, feiing/tilsyn, eiendomsskatt og renovasjon.

Felleskostnader
Kr. 1 272,-/mnd

Felleskostnader inkluderer
Felleskostnader dekker strøm i fellesareal og byggforsikring.

Formuesverdi - Primær
Kr. 489 278,- som primærbolig for 2024

Formuesverdi - Sekundær
Kr. 1 957 112,- som sekundærbolig for 2024

Informasjon om formueverdi
Opplyst formuesverdi er hentet fra boligeiers (selgers) skattekort.

Stortinget har vedtatt en ny modell for beregning av formuesverdi for bolig. Den nye utregningsmodellen beregner boligverdier basert på grunnkretser i stedet for kommuner, og skal benyttes fra og med inntektsåret 2026. Dette kan medføre at markedsverdien settes høyere eller lavere enn tidligere og innebærer at både selger og megler kan benytte tall som ikke nødvendigvis er oppdaterte på tidspunktet for utarbeidelse av salgsoppgaven. Det tas derfor forbehold om at formuesverdien kan bli endret og eventuelt øke ved endelig fastsettelse i skatteåret.

For primærbolig utgjør formuesverdien 25 % av beregnet eller dokumentert markedsverdi opptil kr 14 000 000, og deretter 70 % av den delen som overstiger dette beløpet. For sekundærbolig utgjør formuesverdien 100 % av beregnet eller dokumentert markedsverdi.

Omkostninger
kr. 2 690 000,- (Prisantydning)
---
kr. 12 500,- (Boligkjøperforsikring Söderberg & Partners)
kr. 67 250,- (Dokumentavgift)
kr. 545,- (Tinglysing skjøte)
kr. 545,- (Tinglysning pantedokument (pr. stk.))
---
kr. 80 840,- (Omkostninger totalt)
---
kr. 2 770 840,- (Totalpris inkl. omkostninger)

NB! Regnestykket forutsetter at det kun tinglyses ett pantedokument og at eiendommen selges til prisantydning. Det tas forbehold om endringer i offentlige avgifter/gebyrer.
Andel fellesgjeld og andel formue overtas av kjøper.

Betalingsbetingelser
Det tas forbehold om endring i offentlige gebyrer.

Kjøpesum samt omkostninger innbetales senest per overtagelsesdato. Kjøper er selv ansvarlig for at alle innbetalinger er meglerforetaket i hende til avtalt tid og må selv påse at eventuell bankforbindelse er informert om dette.

Innbetaling av kjøpesum skal skje fra kjøpers konto i norsk finansinstitusjon.

Servitutter/Rettigheter
På eiendommen er det tinglyst følgende heftelser og rettigheter som følger eiendommens matrikkel ved

overskjøting til ny hjemmelshaver:

1505/3/238/4:
30.12.1938 - Dokumentnr: 990039 - Bestemmelse om gjerde
Overført fra: Knr:1505 Gnr:3 Bnr:238
Gjelder denne registerenheten med flere
"Eieren av nevnte grunn plikter å opsette og vedlikehold godkjent gjerde mot kommunens tilstøtende grunn".

19.10.2021 - Dokumentnr: 1305396 - Seksjonering
Opprettet seksjoner:
Snr: 4
Formål: Bolig
Sameiebrøk: 73/399

24.03.2026 - Dokumentnr: 332958 - Reseksjonering
Snr: 4
Formål: Bolig
Tilleggsdel: Bygning
Sameiebrøk: 73/399
Endring av tilleggsdel
Endring av tegninger
Endring av fellesareal
Endring av sameiebrøk
Endring av formål

For mer informasjon om erklæringer/tilliggende rettigheter ta kontakt med meglerforetaket.

Forsikringsselskap
Gjensidige

Polisenummer
94546990

Regnskap/budsjett/kostnadsøkninger
I følge selger har ikke sameiet felles økonomi per i dag, og det er derfor ikke utarbeidet et regnskap/budsjett for sameiet.

Forretningsfører

Johan Andrew Klinge Dyrnes

Styregodkjennelse
Sameiet praktiserer ikke styregodkjennelse av nye eiere.

Dyrehold
Husdyrhold er tillatt.

Vedtekter/Husordensregler
Vedtekter er vedlagt prospekt. Vi oppfordrer alle interessenter til å foreta en grundig gjennomgang av disse.

Diverse opplysninger

Diverse
Teksten i salgsoppgaven er delvis utarbeidet ved hjelp av KI og deretter kvalitetssikret av ansvarlig megler.

Notar AS og eiendomsmeglingsforetakene som er en del av Notar-kjeden, har
samarbeid med forskjellige foretak som tilbyr produkter eller tjenester i
forbindelse med megleroppdraget:
- Søderberg & Partners leverer boligselger- og boligkjøperforsikring
- Overo, leverandør av digitale oppgjørsskjema og overtakelsesprotokoller, tilbyr avtale om strøm, alarm og bredbånd.
- Kolibri Forsiking tilbyr forsikringsprodukter

Hvilke produkter/tjenester kjøper og selger tilbys i forbindelse med oppdraget,
kan variere ut fra hvor i landet eiendommen ligger.

Legalpant
Det gjøres oppmerksom på at sameiet har legalpanterett i seksjonen tilsvarende 2 x folketrygdens grunnbeløp for felleskostnader samt andre krav som skriver seg fra sameieforholdet.

Ingen kan direkte eller indirekte erverve mer enn to boligseksjoner i et boligsameie jf. eierseksjonsloven § 23. Dersom et erverv har funnet sted i strid med eierseksjonslovens regler kan Kartverket nekte overskjøting. Dersom overskjøting blir nektet, er kjøper likevel forpliktet til å gjennomføre handelen med selger, og oppgjør til selger vil finne sted tross manglende overskjøting. Den som har ervervet seksjonen i strid med forbudet vil i et slikt tilfelle, frivillig eller etter pålegg, måtte selge seksjonen videre til noen som lovlig kan erverve den.

Overtagelse
Etter avtale. Angi ønsket overtagelse ved budgivningen.

Bakgrunn for opplysninger i salgsoppgaven
Salgsoppgaven er utarbeidet ut ifra opplysninger som er gitt av selger, befaring av eiendommen samt

innhenting av nødvendige dokumenter og evt. takst/ tilstandsrapport.

Salgsoppgave sist oppdatert
24.11.2026

Ansvarlig meglerforetak
Nordmøre Eiendomsmegling AS
Knut Siems gate 7, 6509 KRISTIANSUND N. TLF. 71 30 47 50

Megler
Anders Havneraas, Eiendomsmegler MNEF/ Partner
Epost: anders@notar.no

Meglers Vederlag

Fastpris vederlag	kr.	35000.00	(inkl. mva).
Salgstilretteleggelse	kr.	15 900,-	(inkl. mva.)
Oppgjørsgebyr	kr.	6 000,-	(inkl. mva.)
Markedspakke (KBK-tilbud)	kr.	14 900,-	(inkl. mva.)
Visninger og overtakelse (pr. stk.)	kr.	2 500,-	(inkl. mva.)
Grunnpakke/Grunnbok/e-tinglysing	kr.	3 500,-	(inkl. mva.)

Direkte utlegg dekkes av selger.

Dersom handel ikke kommer i stand er følgende avtalt om meglerforetakets vederlag: Intet salg - ingen regning. Oppdragsgiver betaler bare hvis det blir salg. Boligselgerforsikring, bygningsrapport, takst og annonsering utover avtalt markedspakke inngår ikke i garantien, men kan bestilles direkte fra leverandør.

Viktig informasjon

Boligselgerforsikring
For denne eiendommen er det ikke tegnet Boligselgerforsikring.

Boligkjøperforsikring
Kjøper har anledning til å tegne boligkjøperforsikring. Boligkjøperforsikring er en rettshjelpsforsikring som dekker utgifter forbundet med juridisk bistand, fagkyndig uttalelse og saksomkostninger. Forsikringen er valgfri. Se produktark, vedlagt salgsoppgave, for nærmere informasjon og priser.

Forsikringen er meglet fram av Söderberg & Partners og er plassert hos Gar-Bo Försäkring AB. Skadebehandling foretas av Crawford & Company.

Sentrale lover
Eiendommen selges etter reglene i avhendingsloven.

Eiendommen skal overleveres kjøper i tråd med det som er avtalt. Det er viktig at kjøper setter seg grundig inn i alle salgsdokumentene, herunder salgsoppgave, tilstandsrapport og selgers egenerklæring. Kjøper anses kjent med forhold som er tydelig beskrevet i salgsdokumentene. Forhold som er beskrevet i salgsdokumentene kan ikke påberopes som mangler. Dette gjelder uavhengig av om kjøper har lest dokumentene. Alle interessenter oppfordres til å undersøke eiendommen nøye, gjerne sammen med fagkyndig før bud inngis. Kjøper som velger å kjøpe usett kan ikke gjøre gjeldende som mangel noe han burde blitt kjent med ved undersøkelsen. Dersom det er behov for avklaringer, anbefaler vi at kjøper rådfører seg med eiendomsmegler eller en bygningssakyndig før det legges inn bud.

Hvis eiendommen ikke er i samsvar med det kjøperen må kunne forvente ut ifra alder, type og synlig tilstand, kan det være en mangel. Det samme gjelder hvis det er holdt tilbake eller gitt uriktige opplysninger om eiendommen. Dette gjelder likevel bare dersom man kan gå ut i fra at det virket inn på avtalen at opplysningen ikke ble gitt eller at feil opplysninger ikke ble rettet i tide på en tydelig måte. En bolig som har blitt brukt i en viss tid, har vanligvis blitt utsatt for slitasje og skader kan ha oppstått. Slik bruksslitasje må kjøper regne med, og det kan avdekkes enkelte forhold etter overtakelse som nødvendiggjør utbedringer. Normal slitasje og skader som nødvendiggjør utbedring, er innenfor hva kjøper må forvente og vil ikke utgjøre en mangel.

Boligen kan ha en mangel dersom det er avvik mellom opplyst og faktisk areal, forutsatt at avviket er på 2% eller mer og minimum 1 kvm.

Dersom eiendommen har et mindre grunnareal (tomt) enn kjøperen har regnet med, er det likevel ikke en mangel hvis ikke arealet er vesentlig mindre enn det som fremkommer av salgsdokumentene, jf. avhl-3-3.

Ved beregning av et eventuelt prisavslag eller erstatning må kjøper selv dekke tap/kostnader opptil et beløp på

kr 10 000 (egenandel).

Dersom kjøper ikke er forbruker selges eiendommen «som den er», og selgers ansvar er da begrenset jf. avhl. § 3-9, 1. ledd 2. pktm. Avhendingsloven § 3-3 (2) fravikes, og hvorvidt en innendørs arealsvikt karakteriseres som en mangel vurderes etter avhendingsloven § 3-8. Informasjon om kjøpers undersøkelsesplikt, herunder oppfordringen om å undersøke eiendommen nøye, gjelder også for kjøpere som ikke anses som forbrukere. Med forbrukerkjøper menes kjøp av eiendom når kjøperen er en fysisk person som ikke hovedsakelig handler som ledd i næringsvirksomhet.

Både kjøper og selger er forpliktet til å signere den standard kjøpekontrakten som er utarbeidet av Notar i forbindelse med eiendomshandler. Kjøpekontrakten kan gjennomgås hos eiendomsmegleren før budet legges inn.

Personopplysningsloven

Ditt personvern er viktig for Notar og vi er opptatt av å verne om personopplysningenes integritet, tilgjengelighet og konfidensialitet. All behandling av personopplysninger i Notar skal følge det til enhver tid gjeldende personvernregelverket, herunder GDPR og personopplysningsloven. Les mer om dette her: https://notar.no/personvern

Hvitvaskingsreglene

Eiendomsmeglere er underlagt lov om hvitvasking og tilhørende forskrift. Etter hvitvaskingsloven er eiendomsmegler pålagt å gjennomføre kundetiltak av både selger og kjøper. Hvis kjøper ikke bidrar til at megler får gjennomført kundetiltak, og dette fører til at transaksjonen ikke kan gjennomføres eller blir forsinket, misligholder kjøper avtalen med selger. Etter 30 dager anses misligholdet vesentlig, og selger har rett til å heve avtalen og gjennomføre dekningssalg for kjøpers regning.

Dersom det er selger som ikke bidrar til at megler får gjennomført løpende kundetiltak underveis i oppdraget må eiendomsmegler stanse gjennomføringen av transaksjonen. Selger vil i et slikt tilfelle ha misligholdt sine forpliktelser, og kjøper vil kunne ha et krav mot selger etter avhendingsloven. Hvis kundetiltak ikke lar seg gjennomføre, vil Notar ikke kunne bistå med handelen eller foreta oppgjør.

Kjøper oppfordres til å innbetale kjøpesummen som ikke kommer fra låneinstitusjon, i en samlet innbetaling fra egen konto i norsk bank. Dersom innbetaling likevel må foretas på annen måte, må megler orienteres med begrunnelse og informasjon om innbetalers navn, før innbetaling av oppgjør.

Budgivning

Det første budet skal inngis skriftlig på Notar sitt budskjema, påført budgivers signatur og vedlagt kopi av legitimasjon. Alternativt kan man legge inn bud elektronisk, ved bruk av "Gi bud" knapp i nettannonse, hvor budgiver må legitimere seg med BankID. Senere bud kan inngis per e-post eller SMS til megler. Megler skal så snart som mulig bekrefte skriftlig overfor budgiver at bud er mottatt.

Bud som ikke er skriftlig, eller som har en kortere akseptfrist enn til kl. 12.00 første virkedag etter siste annonserte visning, vil ikke bli formidlet til selger. Et bud er bindende for budgiver frem til angitt akseptfrist.

Bestemmelser om budgivning gitt i medhold av eiendomsmeglingsloven § 6-8 kommer til anvendelse ved utførelsen av Oppdraget. For å sikre en forsvarlig gjennomføring av budrunden, stiller Notar krav til frister ved budgivningen. Bud skal ikke ha en akseptfrist på mindre enn 30 minutter fra budet inngis. Bud med kortere akseptfrist enn 30 minutter kan avvises.

Selger står fritt til å forkaste eller akseptere ethvert bud. Selger må skriftlig akseptere budet før budaksept kan formidles til budgiver.

Fra og med 01.07.25 ble det ikke lengre være lovlig å legge inn hemmelige bud.

Megler kan dermed ikke formidle bud med forbehold om at budet eller forbehold i budet skal holdes skjult (hemmelig) for andre budgivere og interessenter.

Kopi av budjournal skal gis til kjøper og selger uten ugrunnet opphold etter at handelen er kommet i stand. Alle som har inngitt bud på eiendommen kan kreve kopi av budjournalen i anonymisert form etter at budrunden er avsluttet.

For øvrig vises det til ”Forbrukerinformasjon om budgivning” som er inntatt i salgsoppgaven.

Er dette ditt nye hjem?

Det er en god følelse.
La oss hjelpe deg med de neste stegene på veien.

1. **Si ifra til oss**
   Ta kontakt med megleren – så holder vi deg oppdatert gjennom hele prosessen. Vi er her, og vi svarer.

2. **Få finansieringen på plass**
   Snakk med banken din om hva du kan låne, og be om et finansieringsbevis. Det gjør deg klar til å handle når øyeblikket er der.

3. **Bli kjent med boligen**
   Les deg opp på salgsoppgaven og den tekniske rapporten. Vi anbefaler at du setter deg godt inn i alt før du byr – jo mer du vet, jo tryggere blir beslutningen.

4. **By på boligen**
   Når du er klar, legger du inn bud via Gi bud-knappen på boligens side. Du kan også fylle ut budskjema og sende det til oss. Alle bud må være skriftlige – videre bud kan gis via SMS eller e-post. Vi guider deg gjennom det hvis du lurer på noe.

Ivar Aasens gate 6

Vedlegg

Egenerklæring
Takst
Energiattest
Ferdigattest
Tegninger
Kart
Vedtekter

Det gjøres oppmerksom på at salgsoppgaven ikke er komplett uten alle vedlegg. Ta kontakt med meglerforetakets representant dersom du mener at noen av vedleggene mangler.

EGENERKLÆRINGSSKJEMA

Til orientering vil dette skjema være en del av salgsoppgaven

Meglerfirma
Notar Kristiansund

Oppdragsnr.
4-0407/26

Selger 1 navn	Selger 2 navn
Ronja Landmark Holm	Adrian Sæther

Gateadresse
Ivar Aasens gate 6

Poststed	Postnr
KRISTIANSUND N	6508

Er det dødsbo?

☑ Nei ☐ Ja

Avdødes navn

Er det salg ved fullmakt?

☑ Nei ☐ Ja

Hjemmelshavers navn

Har du kjennskap til eiendommen?

☐ Nei ☑ Ja

Når kjøpte du boligen?

År: 2025

Hvor lenge har du eid boligen?

Antall år: 1

Antall måneder: 5

Har du bodd i boligen siste 12 måneder?

☐ Nei ☑ Ja

I hvilket forsikringsselskap har du tegnet villa/husforsikring?

Forsikringsselskap

Polise/avtalenr.

Spørsmål for alle typer eiendommer

1 Kjenner du til om det er/har vært feil tilknyttet våtrommene, f.eks. sprekker, lekkasje, råte, lukt eller soppskader?

☑ Nei ☐ Ja

Document reference: 4-0407/26

2 Kjenner du til om det er utført arbeid på bad/våtrom?

Svar: Nei

3 Kjenner du til om det er/har vært tilbakeslag av avløpsvann i sluk eller lignende?

☑ Nei ☐ Ja

4 Kjenner du til feil eller om har vært utført arbeid/kontroll på vann/avløp?

Svar: Nei

5 Kjenner du til om det er/har vært problemer med drenering, fuktinnsig, øvrig fukt eller fuktmerker i underetasje/kjeller?

☑ Nei ☐ Ja

6 Kjenner du til om det er/har vært utettheter i terrasse/garasje/tak/fasade?

☑ Nei ☐ Ja

7 Kjenner du til om det er/har vært problemer med ildsted/skorstein/pipe f.eks. dårlig trekk, sprekker, pålegg, fyringsforbud eller lignende?

☑ Nei ☐ Ja

8 Kjenner du til om det er/har vært f.eks. sprekker i mur, skjeve gulv eller lignende?

☑ Nei ☐ Ja

9 Kjenner du til om det er/har vært sopp/råteskader/insekter/skadedyr på eiendommen som rotter, mus, maur eller lignende?

☑ Nei ☐ Ja

10 Kjenner du til om det er/har vært skjeggkre i boligen?

☑ Nei ☐ Ja

11 Kjenner du til om det er/har vært utført arbeid på el-anlegget eller andre installasjoner (f.eks. oljetank, sentralfyr, ventilasjon)?

Svar: Nei

12 Kjenner du til om det er utført kontroll av el-anlegget og/eller andre installasjoner (f.eks. oljetank, sentralfyr, ventilasjon)?

☑ Nei ☐ Ja

13 Har du ladeanlegg/ladeboks for elbil i dag?

☐ Nei ☑ Ja

Beskrivelse: Zaptec elbillader

14 Kjenner du til om ufaglærte har utført arbeid som normalt bør utføres av faglærte, utover det som er nevnt tidligere (f.eks. drenering, murerarbeid, tømrerarbeid etc)?

☑ Nei ☐ Ja

15 Er det nedgravd oljetank på eiendommen?

☑ Nei ☐ Ja

16 Kjenner du til om det har vært utført arbeid på terrasse/garasje/tak/fasade?

Svar: Ja, kun av ufaglært/egeninnsats/dugnad

Beskrivelse: Malt fasade

Arbeid utført av: Usikker på navn

17 Selges eiendommen med utleiedel, leilighet, hybel eller tilsvarende?

☑ Nei ☐ Ja

18 Kjenner du til om det er innredet/bruksendret/bygget ut i kjeller eller loft eller andre deler av boligen?

☑ Nei ☐ Ja

19 Kjenner du til forslag eller vedtatte reguleringsplaner, andre planer, nabovarsel eller offentlige vedtak som kan medføre endringer i bruken av eiendommen eller av dens omgivelser?

☑ Nei ☐ Ja

Document reference: 4-0407/26

20 Kjenner du til om det foreligger påbud/heftelser/krav/manglende tillatelser vedrørende eiendommen?

☑ Nei ☐ Ja

21 Er det foretatt radonmåling?

☑ Nei ☐ Ja

22 Kjenner du til manglende brukstillatelse eller ferdigattest?

☑ Nei ☐ Ja

23 Kjenner du til om det foreligger skaderapporter/ tilstandsvurderinger eller utførte målinger?

☑ Nei ☐ Ja

24 Har du inngått avtale om Norgespris på strøm?

"Norgespris er en statlig ordning som gir husholdninger tilbud om strøm til fast pris. Ordningen gjelder både boliger og fritidsboliger. Når en bolig med Norgespris bytter eier, vil ny eier fortsatt være bundet til Norgespris ut bindingstiden, da den følger strømmåleren og ikke eier. Les mer på Regjeringens nettsider."

☑ Nei ☐ Ja

25 Er det andre forhold av betydning ved eiendommen som kan være relevant for kjøper å vite om (f.eks. rasfare, tinglyste forhold eller private avtaler)?

☑ Nei ☐ Ja

Spørsmål for bolig i sameie/borettslag/boligaksjeselskap:

26 Kjenner du til om sameiet/laget/selskapet er involvert i tvister av noe slag?

☑ Nei ☐ Ja

27 Kjenner du til vedtak/forslag til vedtak om forhold vedr. eiendommen som kan medføre økte felleskostnader/økt fellesgjeld?

☑ Nei ☐ Ja

28 Kjenner du til om det er/har vært sopp/råteskader/insekter/skadedyr i sameiet/laget/selskapet (fellesareal eller i andre boliger) som rotter, mus, maur eller lignende?

☑ Nei ☐ Ja

29 Kjenner du til om det er/har vært skjeggkre i sameiet/laget/selskapet (fellesareal eller i andre boliger)?

☑ Nei ☐ Ja

Document reference: 4-0407/26

Tilleggskommentar

Jeg bekrefter at opplysningene er gitt etter beste skjønn. Jeg er kjent med at dersom jeg har gitt ufullstendige, uriktige eller misvisende opplysninger om eiendommen, vil forsikringsselskapet kunne søke hel eller delvis regress for sine utbetalinger eller redusere sitt ansvar helt eller delvis, jfr. vilkår for boligselgerforsikring punkt 7.1 og forsikringsavtaleloven kapittel 4.

Jeg er orientert om mitt mulige ansvar som selger etter avhendingsloven, eventuelt etter kjøpsloven (aksjeboliger), og om forsikringsgiver sitt boligselgerforsikringstilbud.

Jeg er klar over at avtale om forsikring er bindende. Jeg er også klar over at premietilbudet først kan påberopes når boligen er solgt (budaksept). Premietilbudet som er gitt av megler er bindende for forsikringsgiver i 6 – seks – måneder fra oppdragsinngåelse med megler.

Etter dette vil premien og forsikringsvilkårene kunne justeres. Når premietilbudet ikke lenger er bindende for forsikringsselskapet må egenerklæringsskjemaet signeres på nytt og eventuelle endringer påføres. Det vil da være forsikringspremien og forsikringsvilkårene på ny signeringsdato som legges til grunn.

Det kan ikke tegnes boligselgerforsikring ved følgende salg:

- mellom ektefeller eller slektninger i rett oppstigende eller nedstigenede linje, søsken, eller
- mellom personer som bor eller har bodd på boligeiendommen og/eller
- når salget skjer som ledd i sikredes næringsvirksomhet/er en næringseiendom
- etter at boligeiendommen er lagt ut for salg.
- ved salg av helårs- og fritidsbolig er det krav til at det foreligger tilstandsrapport i henhold til Forskrift til avhendingslova (tryggere bolighandel).

Forsikringsselskapet kan ved skriftlig samtykke akseptere tegning av forsikring også i ovennevnte tilfeller.

Dersom forsikringsselskapet ikke har gitt skriftlig samtykke, kan erstatningen bortfalle.

Ved oppgjørsoppdrag trer forsikringen i kraft når kontrakten er signert av begge parter, begrenset til siste 12 måneder før overtakelse.

Forøvrig oppfordrer selger potensielle kjøpere til å undersøke eiendommen grundig, jf avhendigsloven § 3-10 og kjøpsloven § 20 (aksjeboliger).

Gyldig forsikring forutsetter at det for helårs- og fritidsbolig foreligger tilstandsrapport som er i henhold til Forskrift til avhendingslova (tryggere bolighandel).

☐ Jeg ønsker boligselgerforsikring, og bekrefter å ha mottatt og lest forsikringsvilkårene og informasjonsbrosjyre til selger i forbindelse med kjøp av boligselgerforsikring. Forsikringen trer i kraft på det tidspunkt det foreligger en budaksept mellom partene, begrenset til tolv måneder før overtagelse. Ved oppgjørsoppdrag trer forsikringen i kraft når kontrakten er signert av begge parter, begrenset til siste 12 måneder før overtakelse. Jeg bekrefter med dette at eiendommen ikke er en næringseiendom, at den ikke selges som ledd i næringsvirksomhet eller mellom ektefeller eller slektninger i rett oppstigende eller nedstigende linje, søsken, eller mellom personer som bor eller har bodd på boligeiendommen. Gyldig forsikring forutsetter at det for helårs- og fritidsbolig foreligger tilstandsrapport som er i henhold til Forskrift til avhendingslova (tryggere bolighandel). Forsikringen er ugyldig dersom den tegnes i strid med forsikringsvilkårene. Jeg er innforstått med at eiendomsmegleren ikke har fullmakt til å gjøre unntak fra ovennevnte begrensninger. Jeg er oppmerksom på at 8% av total forsikringspremie er honorar til Söderberg & Partners, og at i de tilfeller Söderberg & Partners behandler klientmidler på mine vegne, plikter Söderberg & Partners å håndtere klientmidlene i tråd med kravene som følger av lov og forskrift. Eventuelle renter av midler på klientkonto, tilfaller Söderberg & Partners.

☑ Jeg ønsker ikke boligselgerforsikring, men megler har tilbudt meg å kjøpe slik forsikring.

☐ Jeg kan ikke kjøpe boligselgerforsikring ihht vilkår.

Document reference: 4-0407/26

E-Signing validated

secured by IN GROUPE

NAME OF SIGNER	IDENTIFIER	TIME	ELECTRONIC ID
Ronja Landmark Holm	1272d059dac6f970f08d-5576c4de5fe8fa7c1120	11.11.2026 20:31:14 UTC	Signer authenticated by One time code

NAME OF SIGNER	IDENTIFIER	TIME	ELECTRONIC ID
Adrian Sæther	7716e2a159e02a808e96-c0a96fe4c8e60d2d0ed5	11.11.2026 20:25:09 UTC	Signer authenticated by One time code

Document reference: 4-0407/26

- This is a PDF document digitally signed by IN Groupe's E-Signing service.
- The document's integrity is protected by signing and sealing the contents with a certificate issued to IN Groupe by a third party. Validating the signature confirms that the contents have not been modified since the time of signing.
- For more information about document formats, see https://doc.ingroupe.com/developer

Tilstandsrapport

VerdiAnalyse.

Leilighet (H0201)

Ivar Aasens gate 6, 6508
KRISTIANSUND N

KRISTIANSUND kommune

gnr. 3, bnr. 238, snr. 4

Sum areal alle bygg: BRA: 74 m² BRA-i: 69 m²



Befaringsdato: 11.11.2026 **Rapportdato:** 20.11.2026 **Oppdragsnr.:** 22333-1570 **Eiendomsverdi/PropCloud ref nr:** ZF6557

Foretak: VerdiAnalyse AS **Takstingeniør:** Terje Storhaug **Vår ref:** Terje Storhaug

VerdiAnalyse.

Rapporten kan brukes i inntil ett år etter befaringsdato, og kan ikke gjenbrukes ved flere boligsalg i denne perioden.
Skjer det endringer, oppstår skader også videre på boligen, bør du som selger be om oppdatert rapport.

Om VerdiAnalyse AS

VerdiAnalyse AS er et ledende takst- og rådgivningsfirma i Midt-Norge med kontorer i Trondheim, Ålesund, Kristiansund og Aure. Vi har etablert oss som en pålitelig partner for tusenvis av fornøyde kunder årlig.

Vårt team
Med 10 dedikerte takstingeniører og bygningssakkyndige leverer vi omfattende ekspertise. Alle ansatte er medlemmer av Norsk takst eller NITO og følger alle offentlige krav.

Hvorfor velge VerdiAnalyse?

- Lokal markedskunnskap i hele Midt-Norge
- Grundige og uavhengige boligsalgsrapporter
- Objektiv vurdering av boligens tilstand
- Moderne teknologi for presise leveranser
- Trygghet i hele prosessen – Fra første kontakt til ferdig rapport får du personlig oppfølging og klar kommunikasjon

Våre rapporter gir både kjøper og selger et solid beslutningsgrunnlag. For kjøpere og selgere betyr det trygghet og forutsigbarhet i en av livets største investeringer. For meglere betyr samarbeid med oss økt troverdighet og profesjonalitet.



Rapportansvarlig

Terje Storhaug
Uavhengig Takstingeniør
ts@verdi-analyse.no
953 01 501

Ivar Aasens gate 6, 6508 KRISTIANSUND N
Gnr 3 - Bnr 238
1505 KRISTIANSUND

VerdiAnalyse AS
Kontorveien 1
6517 KRISTIANSUND N

Dette trenger du å vite om tilstandsrapporten



Hva er en tilstandsrapport?

En tilstandsrapport beskriver synlige skader/avvik eller tegn på skader/avvik på boligen. Rapporten fremhever vanligvis ikke positive egenskaper ved boligen.



Hva vurderer en bygningssakkyndig?

Den bygningssakkyndige vurderer boligen ut fra hva man kan forvente av en bygning av samme alder og type. Vurderingen gjøres som regel mot hvordan det var vanlig å bygge og regler som gjaldt da boligen ble oppført (søknadstidspunktet). Forhold som er vanlige for bygningens alder, slik som slitasje etter normal bruk regnes ikke som avvik.



Hva inneholder tilstandsrapporten?

Den bygningssakkyndige undersøker rom og bygningsdeler slik det kommer frem av Forskrift til avhendingsloven. Tilstandsrapporten inneholder bare avvik som den bygningssakkyndige kan se eller kontrollere med enkle hjelpemidler. Det gjøres ikke nærmere undersøkelser slik som åpning av vegger eller andre bygningsdeler. I vegg mot våtrom og rom under terreng kan det borres et hull for å gjøre enkle undersøkelser slik som fuktsøk.

Når du kjøper en brukt bolig

Når du kjøper en brukt bolig, er det viktig å være oppmerksom på at dette ikke kan sammenlignes med å kjøpe en ny bolig. Måten boligen ble bygget på kan være annerledes enn i dag. Bygninger svekkes over tid, og utsettes for slitasje blant annet på grunn av bruk og vær og vind. Mange boliger fornyes helt eller delvis, noen i flere omganger, eller det oppføres tilbygg. Særlig for boliger som er pusset opp eller endret, er det viktig å merke seg at fornyelse av overflater ikke nødvendigvis betyr at bygningsdeler under er forbedret.

Vurdering mot byggeregler

Den bygningssakkyndige vil vurdere boligen mot hvordan det var vanlig å bygge og regler som gjaldt på søknadstidspunktet. Den bygningssakkyndige ser etter avvik som har betydning for og som reduserer boligens funksjon og verdi, og som kommer frem av Forskrift til avhendingslova.

Tilstandsrapporten beskriver ikke hele boligen

BYGNINGSSAKKYNDIGE SER FOR EKSEMPEL IKKE PÅ

• vanlig slitasje og normal vedlikeholdstilstand • bagatellmessige forhold som ikke påvirker bygningens bruk eller verdi vesentlig • etasjeskillere • tilleggsbygg slik som garasje, bod, anneks, naust også videre • utvendige trapper • støttemurer • skjulte installasjoner • installasjoner utenfor bygningen • full funksjonstesting av el- og VVS-installasjoner • geologiske forhold og bygningens plassering på grunnen • bygningens planløsning • bygningens innredning • løsøre slik som hvitevarer • utendørs svømmebasseng og pumpeanlegg • bygningens estetikk og arkitektur • bygningens lovlighet (bortsett fra bruksendringer, brannceller og forhold som åpenbart kan påvirke helse, miljø og sikkerhet) • fellesarealer (med mindre boligeier har vedlikeholdsplikt for fellesarealer og dette er kjent for bygningssakkyndig, eller fellesarealet har en særlig tilknytning til boligen).

© iVerdi 2026

Tilstandsrapportene, inkludert malen, standardtekstene fra iVerdi og sammenstillingen av eiendomsrelatert informasjon i tilstandsrapportene er vernet etter åndsverkloven og kan kun benyttes av kunder hos iVerdi. For andre aktører er eksemplarfremstilling av tilstandsrapporter, malen, standardtekster, databaseinnhold, som utskrift og annen analog eller elektronisk kopiering til bruk som grunnlag for tilsvarende rapporter, eller uttrekk og gjenbruk av databaseinnhold, bare tillatt når det er hjemlet i lov (kopiering til privat bruk, sitat o.l.) eller etter avtale med iVerdi. iVerdi reserverer seg uttrykkelig mot at åndsverk, databaser og annet innhold benyttes til tekst- og datautvinning, herunder kopiering av data, trening og utvikling av kunstig intelligens. Utnyttelse i strid med lov eller avtale kan medføre erstatnings- og straffeansvar.

Ved å godkjenne takstrapporten eller ved bruk av denne, aksepteres det at iVerdi fritt kan benytte og overføre herunder data og informasjon relatert til eiendommen som fremkommer i takstrapporten slik iVerdi til enhver tid finner det formålstjenlig innenfor begrensningene som følger av lov, herunder personopplysningsloven, åndsverksloven, forretningshemmelighetsloven og sikkerhetsloven. Aksepten gjelder ikke bruk av direkte identifiserbare personopplysninger. iVerdi får eierskap til data og informasjon som er sammenstilt med andre data og informasjon, samt resultater fra slike bearbeidelser, sammenstillinger og analyser.

Ivar Aasens gate 6, 6508 KRISTIANSUND N
Gnr 3 - Bnr 238
1505 KRISTIANSUND

VerdiAnalyse AS
Kontorveien 1
6517 KRISTIANSUND N

Dette trenger du å vite om tilstandsrapporten

Tilstanden vurderes med ulike tilstandsgrader

Tilstanden gir uttrykk for en gitt forventet tilstand, blant annet vurdert ut fra alder og normal bruk. Ved Tilstandsgrad 0 (TG0) og Tilstandsgrad 1 (TG1) gir den bygningssakkyndige normalt ingen begrunnelse for valg av tilstandsgrad. Grunnen er at bygningen eller bygningsdelen da bare har normal slitasje. Ved skjulte konstruksjoner kan alder alene avgjøre tilstandsgrad. Når bygningssakkyndige anbefaler tiltak, for eksempel utbedringer, må brukeren av rapporten vurdere om tiltakene er nødvendige og lønnsomme.
Når den bygningssakkyndige velger tilstandsgrad, baseres vurderingen på faste kriterier som følger av gjeldende bransjestandard for Teknisk tilstandsanalyse ved omsetning av bolig og Forskrift til avhendingslova.

TG 0

TILSTANDSGRAD 0, TG0: INGEN AVVIK

Bygningsdelen skal være tilnærmet ny, ikke vise tegn på slitasje og det skal være lagt frem dokumentasjon på faglig god utførelse. Det er ingen merknader til delen.

TG 1

TILSTANDSGRAD 1, TG1: MINDRE AVVIK

Bygningsdelen skal bare ha normal slitasje, og strakstiltak skal ikke anses som nødvendig. Graden kan også brukes når delen er ny, men der dokumentasjon på faglig god utførelse mangler.

TG 2

TILSTANDSGRAD 2, TG2: VESENTLIGE AVVIK OG MINDRE AVVIK SOM ETTER NS 3600 GIR TG 2

Bygningsdelen skal enten ha feil utførelse, en skade eller symptomer på skade, sterk slitasje eller nedsatt funksjon. Graden gis når bygningsdelen trenger vedlikehold eller tiltak i nær fremtid. Graden skal også brukes når delen er gammel og det er grunn til å varsle om faren for skader på grunn av alderen, eller når det er grunn til å overvåke delen spesielt på grunn av fare for større skader eller følgeskader.

TG 3

TILSTANDSGRAD 3, TG3: STORE ELLER ALVORLIGE AVVIK

Denne tilstandsgraden brukes ved kraftige tegn på forhold som man må regne med trenger utbedring straks eller innen kort tid. Det er påvist funksjonssvikt eller sammenbrudd.

TG IU

IKKE UNDERSØKT/IKKE TILGJENGELIG FOR UNDERSØKELSE

Det kan være avvik/skader som ikke er avdekket.

Informasjon om utbedringskostnader

Utbedringskostnadene i rapporten er sjablongmessige anslag basert på observerte forhold som feil, skader eller uregelmessigheter, samt foreslåtte tiltak. Disse anslagene er veiledende, angis i fem intervaller, er basert på generelle erfaringstall, og må ikke forveksles med konkrete pristilbud fra håndverkere eller entreprenører. Faktiske kostnader kan variere betydelig, avhengig av individuelle valg, materialpriser og markedsforhold. For å få en nøyaktig vurdering av utbedringskostnadene anbefales ytterligere undersøkelser og innhenting av flere pristilbud fra kvalifiserte fagfolk. Slike anslag gis for TG3, der dette er mulig.

- Tiltak under kr 20 000
- Tiltak mellom kr 20 000 – 100 000
- Tiltak mellom kr 100 000 – 200 000
- Tiltak mellom kr 200 000 – 500 000
- Tiltak over kr 500 000

Ivar Aasens gate 6, 6508 KRISTIANSUND N
Gnr 3 - Bnr 238
1505 KRISTIANSUND

VerdiAnalyse AS
Kontorveien 1
6517 KRISTIANSUND N

Beskrivelse av eiendommen

Leilighet i 2. etasje i en bygning fra 1949, modernisert i 2021. Leiligheten har to soverom, bad/vaskerom og stue/kjøkken, samt balkong og kjellerbod.

Utvendig
Taket har profilerte metallplater, oppgitt som Plannja i salgsoppgaven fra 2022. Ytterveggene har bindingsverk og stående trekledning. Vinduene har malte trerammer og 2-lags glass. Selgerne opplyser at fasaden er malt ved egeninnsats eller dugnad. Trekledning og balkong trenger jevnlig overflatebehandling. Overgangen mellom kledning og balkonggulv bør utbedres for bedre uttørking, og entrédøren mot trappegangen trenger justering.

Tak, fasader og vinduer er besiktiget fra bakkenivå og fra tilgjengelige steder ved leiligheten og balkongen. Detaljer i høyden er ikke nærkontrollert. Omtalen omfatter en begrenset vurdering av sameiets utvendige konstruksjoner.

Innvendig
Etasjeskillerne er av trebjelkelag. Innvendige overflater består hovedsakelig av laminat og malte plater. Dørene er malte og formpressede.

Våtrom
Bad/vaskerom fra 2021 har flislagte overflater, elektrisk gulvvarme, plastsluk og smøremembran. Rommet har avtrekksvifte og luftespalte under døren. Fuktsøk med fuktindikator ga ikke utslag som tydet på unormal fukt. Det er ikke tatt hull. Fuktsøket avklarer ikke tilstanden inne i konstruksjonene.

Kjøkken
Kjøkkeninnredningen har laminert benkeplate og integrerte hvitevarer. Ventilatoren har avtrekk til det fri.

Tekniske installasjoner
Vannledningene er utført som rør-i-rør, og avløpsrørene er av plast. Skjulte deler av røropplegget er ikke kontrollert inne i konstruksjonene. Leiligheten har naturlig tilluft og elektrisk oppvarming. Varmtvannstanken på ca. 120 liter står i en kjellerbod som tilhører en annen leilighet, med tilgang via nøkkel.

Sikringsskapet har automatsikringer. Eltilsyn ble utført i 2022, og det foreligger samsvarserklæring. Selgerne opplyser at det er Zaptec-ladeboks. Røykvarslere og brannslokkeapparat er registrert.

Tomteforhold
Felleseiet tomt med parkering på felles tomt og i gate. Eiendommen er tilknyttet offentlig vann- og avløpsnett via private stikkledninger.

Radon
Radonnivået er ukjent. Selgerne opplyser at det ikke er foretatt målinger, og bygningen er ikke utført med radonsperre.

Arealer Gå til side

Forutsetninger og vedlegg Gå til side

Lovlighet Gå til side

Leilighet (H0201)

• Det foreligger godkjente og byggemeldte tegninger, men det er avvik fra disse.

Kristiansund kommunes byggesaksarkiv for gnr. 3, bnr. 238 viser innflyttingstillatelse 04.07.1949 og ferdigattest 20.04.1950 for det opprinnelige bygget. Plantegningen fremlagt 10.06.1947 viser separat kjøkken i 2. etasje. Leiligheten har i dag åpen stue/kjøkken, og døren mot entréen er fjernet. Det er ikke funnet nyere godkjent plantegning for H0201 i de gjennomgåtte arkivdokumentene.

Ivar Aasens gate 6, 6508 KRISTIANSUND N
Gnr 3 - Bnr 238
1505 KRISTIANSUND

VerdiAnalyse AS
Kontorveien 1
6517 KRISTIANSUND N

Sammendrag av boligens tilstand

Fordeling av tilstandsgrader

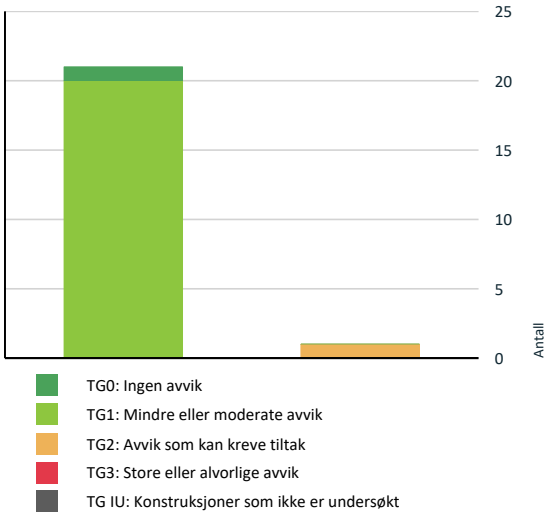

Vil du vite mer om tilstandsgrader? Se side 4.

Oppsummering av avvik

Vil du vite mer? Se på rommet eller bygningsdelen senere i rapporten.

Leilighet (H0201)

TG 2 AVVIK SOM KAN KREVE TILTAK

Utvendig > Leilighetsdør Gå til side

Entrédøren mot trappegangen er vanskelig å lukke.

HELSE, MILJØ OG SIKKERHET

Forhold som åpenbart kan medføre fare for helse, miljø og sikkerhet

Det er ikke foretatt radonmålinger, og bygget er heller ikke utført med radonsperre. Gå til side

Ivar Aasens gate 6, 6508 KRISTIANSUND N
Gnr 3 - Bnr 238
1505 KRISTIANSUND

VerdiAnalyse AS
Kontorveien 1
6517 KRISTIANSUND N

Tilstandsrapport

LEILIGHET (H0201)



Byggeår
1949

Kommentar
Byggeår 1949 er oppgitt i Eiendomsverdi.no.

Anvendelse
Boligformål.

Standard
Leiligheten har oppgraderte overflater, kjøkken og bad i en eldre bygning med yttervegger og etasjeskillere i tre. Utvendig er det behov for overflatevedlikehold og utbedring av overgangen mellom kledning og balkonggulv. Entrédøren trenger justering.

Vedlikehold
Vanlig vedlikehold:
Trekledning og balkong trenger jevnlig overflatebehandling. Sluk, ventiler og kjøkkenavtrekk rengjøres regelmessig.

HMS og dokumentoppfølging:
Røykvarslere og slokkeutstyr følges opp jevnlig. Radonnivået bør avklares ved måling. Dokumentasjon på våtrom og elektriske arbeider oppbevares. Vedlikeholdsansvaret for utvendige bygningsdeler avklares mot sameiets vedtekter.

Samlet vurdering:
De viktigste behovene er utvendig overflatebehandling, bedre uttørking mellom kledning og balkonggulv og justering av entrédøren. Utvendige arbeider samordnes med sameiet. Nærkontroll av tak, fasader og vinduer i høyden er særlig aktuelt ved tegn til lekkasje eller skade og før planlagt vedlikehold.

Tilbygg / modernisering

2021	Modernisering	Leiligheten ble modernisert i 2021. Oppgraderingen omfatter overflater, innvendige dører, kjøkken og bad/vaskerom. Vinduer er fra 2021 ifølge eier. Entrédør, vann- og avløpsrør og varmtvannstank er oppgitt fra 2021 i tidligere salgsoppgaver. For badet foreligger dokumentasjon i form av fakturaer og bilder.

UTVENDIG

TG 1 Taktekking

Punktet må sees i sammenheng med Takkonstruksjon/Loft

Beskrivelse

Taket har profilerte metallplater, oppgitt som Plannja bølgeplater i salgsoppgaven fra 2022. Nøyaktig produkttype og alder er ikke dokumentert. Fabrikatet er ikke kontrollert på nært hold.

Taket er en felles konstruksjon og er besiktiget fra bakkenivå. Takflater, innfesting, overganger og gjennomføringer er ikke nærkontrollert. Grunnlaget for å vurdere tettheten er derfor begrenset, og skader eller utettheter utenfor synsfeltet kan være uoppdaget.

TG 1 Yttervegger/Veggkonstruksjon

Beskrivelse

Ytterveggene er av bindingsverk med stående trekledning. Kledningen er besiktiget fra bakkenivå og tilgjengelige deler av balkongen. Fasadedetaljer i høyden er ikke nærkontrollert, og skjulte deler av veggene er ikke undersøkt. Fuktskader og mangler ved overganger utenfor synsfeltet kan derfor være uoppdaget. Selgerne opplyser i egenerklæringen at fasaden er malt ved egeninnsats eller dugnad. Årstall er ikke oppgitt.

Ivar Aasens gate 6, 6508 KRISTIANSUND N
Gnr 3 - Bnr 238
1505 KRISTIANSUND

VerdiAnalyse AS
Kontorveien 1
6517 KRISTIANSUND N

Tilstandsrapport

TG 1 Vinduer og takvinduer/takluker/overlys

Beskrivelse

Leiligheten har malte trevinduer med 2-lags glass. Utvendige sider er besiktiget fra bakkenivå og tilgjengelige steder ved leiligheten og balkongen. Beslag, fuger og innsettingsdetaljer i høyden er ikke nærkontrollert.

Årstall: 2021 **Kilde:** Eier

TG 2 Leilighetsdør

Beskrivelse

Entrédøren fra felles trappegang er hvit og har brannklasse B30.

Årstall: 2021 **Kilde:** Tidligere salgsoppgaver

Vurdering av avvik:
• Entrédøren mot trappegangen er vanskelig å lukke.

Konsekvens/tiltak
• Døren må justeres slik at den lukkes normalt.

Konsekvens:
Treg lukking gir redusert brukervennlighet og kan føre til at døren ikke blir lukket helt.



Entrédør mot felles trappegang.

TG 1 Balkonger, verandaer, takterrasser og altaner

Beskrivelse

Leiligheten har utkraget balkong i tre med trefliser over balkonggulvet. Kledningen ligger inntil balkonggulvet, noe som kan gi langsommere uttørking etter nedbør.

INNVENDIG

TG 1 Overflater - gulv

Beskrivelse

Gulvene har hovedsakelig laminat.

Årstall: 2021 **Kilde:** Tidligere salgsoppgaver

TG 1 Overflater - vegger og himlinger

Ivar Aasens gate 6, 6508 KRISTIANSUND N
Gnr 3 - Bnr 238
1505 KRISTIANSUND

VerdiAnalyse AS
Kontorveien 1
6517 KRISTIANSUND N

Tilstandsrapport

Beskrivelse

Vegger og himlinger har hovedsakelig malte plater.

Årstall: 2021 **Kilde:** Tidligere salgsoppgaver

Radon

Beskrivelse

Selgerne opplyser i egenerklæringen at det ikke er foretatt radonmåling. Radonnivået er ukjent. Bygningen er ikke utført med radonsperre. Leiligheten ligger i 2. etasje.

Vurdering av avvik:
• Det er ikke foretatt radonmålinger, og bygget er heller ikke utført med radonsperre.

Konsekvens/tiltak
• Det bør gjennomføres radonmålinger for å avklare nivået i leiligheten. Eventuelle tiltak tilpasses måleresultatene.

Konsekvens:
Radonnivået er ukjent. Manglende måling påviser ikke forhøyede verdier, men gir usikkerhet om eventuell radonbelastning.

TG 1 Innvendige dører

Beskrivelse

Leiligheten har malte, formpressede innvendige dører fra 2021.

Skadedyr og fuktkrevende insekter

Beskrivelse

Selgerne opplyser i egenerklæringen at de ikke kjenner til skadedyr eller skjeggkre i boligen eller i sameiet.

Andre innvendige forhold

Beskrivelse

Mindre bruksmerker og overfladisk slitasje er ikke særskilt omtalt. Slike forhold inngår i vanlig vedlikehold. Registrerte funksjonsavvik beskrives under den aktuelle bygningsdelen.

VÅTROM

2. ETASJE > BAD/VASKEROM

Generell

Beskrivelse

Bad/vaskerom fra 2021 med flislagt gulv og vegger, elektrisk gulvvarme og malte plater i himlingen. Rommet har dusj og opplegg for vaskemaskin og tørketrommel. Årstallet er oppgitt i salgsoppgaven fra 2022. Selgerne, som kjøpte boligen i 2025, opplyser i egenerklæringen at de ikke kjenner til arbeid eller feil på våtrommet.

Årstall: 2021 **Kilde:** Tidligere salgsoppgaver

Ivar Aasens gate 6, 6508 KRISTIANSUND N
Gnr 3 - Bnr 238
1505 KRISTIANSUND

VerdiAnalyse AS
Kontorveien 1
6517 KRISTIANSUND N

Tilstandsrapport



Bad/vaskerom.

2. ETASJE > BAD/VASKEROM

TG 1 Dokumentasjon for våtrom

Beskrivelse

Det foreligger fakturaer og bilder fra arbeidene med bad/vaskerom i 2021.

2. ETASJE > BAD/VASKEROM

TG 1 Overflater, vegger og himling

Beskrivelse

Veggene har fliser. Himlingen har malte plater.

Årstall: 2021 **Kilde:** Tidligere salgsoppgaver

2. ETASJE > BAD/VASKEROM

TG 1 Overflater gulv

Beskrivelse

Gulvet er flislagt og har elektrisk gulvvarme. Det er målt 27 mm høydeforskjell fra toppen av slukristen til toppen av flis ved døren.

Årstall: 2021 **Kilde:** Tidligere salgsoppgaver

2. ETASJE > BAD/VASKEROM

TG 1 Vanntett sjikt, membran og sluk

Beskrivelse

Bad/vaskerom har plastsluk og smøremembran med kjent utførelse.

Årstall: 2021 **Kilde:** Tidligere salgsoppgaver

2. ETASJE > BAD/VASKEROM

TG 1 Sanitærutstyr og innredning

Beskrivelse

Bad/vaskerom har baderomsinnredning med heldekkende servant, speilskap, toalett, dusj med glassdører og opplegg for vaskemaskin og tørketrommel.

Årstall: 2021 **Kilde:** Tidligere salgsoppgaver

Ivar Aasens gate 6, 6508 KRISTIANSUND N
Gnr 3 - Bnr 238
1505 KRISTIANSUND

VerdiAnalyse AS
Kontorveien 1
6517 KRISTIANSUND N

Tilstandsrapport

2. ETASJE > BAD/VASKEROM

TG 1 Ventilasjon

Beskrivelse

Bad/vaskerom har elektrisk avtrekksvifte og luftespalte under døren.

Årstall: 2021 **Kilde:** Tidligere salgsoppgaver

2. ETASJE > BAD/VASKEROM

TG 0 Tilliggende konstruksjoner våtrom

Beskrivelse

Bad/vaskerom er oppgitt fra 2021 og er omtrent fem år gammelt. Hulltaking er vurdert som unødvendig ut fra alder, opplysninger om utførelsen og registrert tilstand. De undersøkte overflatene hadde ikke symptomer som ga mistanke om fuktskade.

Tilgjengelige overflater i og ved badet er undersøkt med fuktindikator for å søke etter tegn til fukt uten inngrep. Fuktsøket ga ikke utslag som tydet på unormal fukt.

Fuktindikatoren måler ikke fuktinnholdet inne i vegger og gulv. Undersøkelsen kan derfor ikke utelukke skjulte fuktskader eller feil ved tettesjiktet.

KJØKKEN

2. ETASJE > STUE/KJØKKEN

TG 1 Overflater og innredning

Beskrivelse

Stue/kjøkken har laminat på gulvet og malte plater på vegger og i himling. Kjøkkeninnredningen har laminert benkeplate, vask, platetopp, vegghengt ventilator og integrert oppvaskmaskin, stekeovn og kjøl-/fryseskap.

Årstall: 2021 **Kilde:** Tidligere salgsoppgaver



Kjøkkeninnredning og integrerte hvitevarer.

2. ETASJE > STUE/KJØKKEN

TG 1 Avtrekk

Beskrivelse

Kjøkkenet har ventilator med avtrekk til det fri.

Årstall: 2021 **Kilde:** Tidligere salgsoppgaver

TEKNISKE INSTALLASJONER

Ivar Aasens gate 6, 6508 KRISTIANSUND N
Gnr 3 - Bnr 238
1505 KRISTIANSUND

VerdiAnalyse AS
Kontorveien 1
6517 KRISTIANSUND N

Tilstandsrapport

TG 1 Innvendige vannledninger

Beskrivelse

Innvendige vannledninger er av plast, utført som rør-i-rør. Fordelerskapet står i entréen og er besiktiget.

Årstall: 2021 **Kilde:** Tidligere salgsoppgaver

TG 1 Innvendige avløpsrør

Beskrivelse

Avløpsrørene er av plast. Synlige og tilgjengelige deler er besiktiget. Rør inne i vegger og etasjeskillere er ikke kontrollert. Tilstanden til skjulte rør, skjøter og innfestinger er derfor uavklart. Eventuelle lekkasjer i skjulte deler kan utvikle seg uten synlige tegn.

Årstall: 2021 **Kilde:** Tidligere salgsoppgaver

TG 1 Ventilasjon

Beskrivelse

Leiligheten har naturlig tilluft via vinduer og ventiler. Bad/vaskerom har elektrisk avtrekksvifte, og kjøkkenet har ventilator med avtrekk til det fri.

TG 1 Varmesentral (fyrkjeler, varmepumper, fjernvarme, pelletsanlegg, gasskjeler, osv)

Beskrivelse

Leiligheten varmes opp med elektrisk varme.

TG 1 Varmtvannsbereder/tank

Beskrivelse

Varmtvannstanken er på ca. 120 liter og står i en kjellerbod som tilhører en annen leilighet. Tilgang til tanken skjer med nøkkel til denne boden.

Årstall: 2021 **Kilde:** Tidligere salgsoppgaver

Elektrisk anlegg

Dette er en forenklet kontroll begrenset til de spørsmål og undersøkelser som forskrift til avhendingslova (tryggere bolighandel) § 2-18 inneholder. Dette kan ikke sammenlignes med en kontroll utført av offentlig myndighet (Det lokale eltilsyn) eller registrert elektrovirksomhet, og en bygningssakkyndig har verken kompetanse eller lov til å foreta en slik kontroll.

Tilstanden er vurdert ut fra den forenklede og begrensede kontrollen som forskriften inneholder. El-anlegget kan ha feil og mangler som en slik forenklet undersøkelse ikke vil avdekke. Vær derfor oppmerksom på denne risikoen, og søk videre veiledning eller få en fullstendig kontroll utført av registrert elektrovirksomhet.

Beskrivelse

Leiligheten har skjult elektrisk anlegg og sikringsskap med automatsikringer. Det ble utført eltilsyn 23.05.2022. Kontrollsaken er lukket med merknad fra DLE/Mellom. Det foreligger samsvarserklæring datert 20.10.2022. Det er gjennomført en begrenset visuell kontroll av anlegget. Selgerne opplyser i egenerklæringen at det er en Zaptec-ladeboks. Monteringsår og eventuell dokumentasjon for ladeboksen er ikke oppgitt i egenerklæringen.

Ivar Aasens gate 6, 6508 KRISTIANSUND N
Gnr 3 - Bnr 238
1505 KRISTIANSUND

VerdiAnalyse AS
Kontorveien 1
6517 KRISTIANSUND N

Tilstandsrapport



Sikringsskap med automatsikringer.

Branntekniske forhold

Beskrivelse

Det er registrert røykvarslere og brannslokkeapparat i leiligheten. Kontrollen er begrenset til visuell registrering av synlig utstyr. Det er ikke utført funksjonstest eller kontroll av batteri, trykk, serviceintervall eller dekningsgrad utover synlige forhold. I rammetillatelsen for loftsleilighet og inntrukket altan (sak 03/1159, vedtak 03/226) krevde kommunen seriekoblet brannvarsling for hele bygget og oppgradering av trapperommet. Grunnlaget omfatter blant annet brannklassifiserte dører mot trapperommet. Gjennomføringen av vilkårene er ikke verifisert og må avklares med sameiet.

FORHOLD SOM ÅPENBART KAN MEDFØRE FARE FOR HELSE, MILJØ OG SIKKERHET

Dette punktet inneholder tydelige og lett synlige forhold ved boligen som åpenbart kan påvirke helse, miljø og sikkerhet, og som bygningssakkyndige har oppdaget. Terskelen for hva som anses som åpenbart er høy, og det utføres ikke undersøkelser med sikte på å avdekke slike forhold. Punktet omfatter ikke skjulte eller ikke-synlige forhold, tekniske vurderinger eller forhold som krever spesialundersøkelser. Forhold vurderes etter byggteknisk forskrift på befaringstidpunktet. Røykvarslere og håndholdt brannslukningsutstyr vurderes etter gjeldende forskrift om brannforebygging.

⚠ Helse, miljø og sikkerhet

Vurdering av avvik:
• Det er ikke foretatt radonmålinger, og bygget er heller ikke utført med radonsperre.

Konsekvens/tiltak
• Det bør gjennomføres radonmålinger for å avklare nivået i leiligheten. Eventuelle tiltak tilpasses måleresultatene.

Konsekvens:
Radonnivået er ukjent. Manglende måling påviser ikke forhøyede verdier, men gir usikkerhet om eventuell radonbelastning.

Ivar Aasens gate 6, 6508 KRISTIANSUND N
Gnr 3 - Bnr 238
1505 KRISTIANSUND

VerdiAnalyse AS
Kontorveien 1
6517 KRISTIANSUND N

Arealer, byggetegninger og brannceller

Standard gjeldende fra 01.01.2024

Arealmålinger og arealoppsett er basert på Norsk standard 3940:2023 Areal- og volum-beregninger av bygninger. Arealet gjelder for tidspunktet da boligen ble målt

Hva er måleverdig areal?

Arealet i rommet må ha minst 1,90 m fri høyde over gulvet og minst bredde på 0,60 m. Et loft med skråtak vil for eksempel bare få registrert målbart areal der høyden er minst 1,90 m og bredden minst 0,60 m. Rommet må ha dør eller luke og gangbart gulv.

Hva er bruksareal?

BRA = BRA-i + BRA-e + BRA-b

Bruksarealet for bygningen er bruttoarealet minus arealet som opptas av yttervegger.

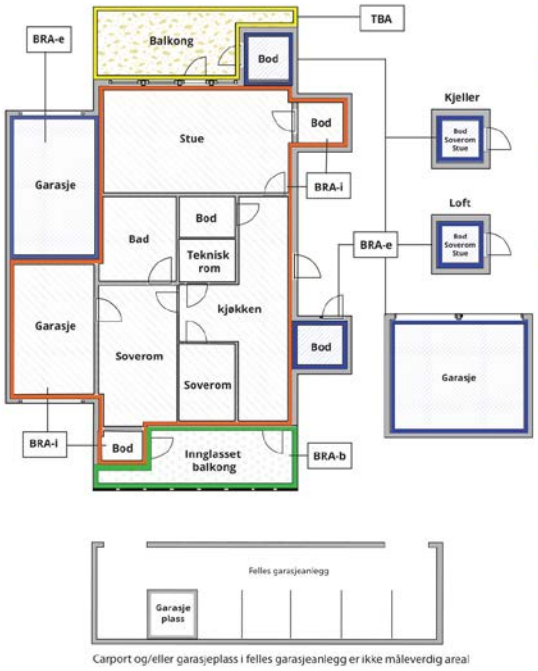

Carport og/eller garasjeplass i felles garasjeanlegg er ikke måleverdig areal

Internt bruksareal **(BRA-i)**	Arealet innenfor boenheten(e)
Eksternt bruksareal **(BRA-e)**	Arealet av alle rom utenfor boenheten(e) og som tilhører denne, slik som for eksempel boder
Innglasset balkong mv **(BRA-b)**	Arealet av innglasset balkong, veranda eller altan når denne er tilknyttet boenheten(e)
Terrasse- og balkongareal **(TBA)**	Arealet av terrasser, åpne balkonger og åpen altan tilknyttet boenheten(e)
Gulvareal **(GUA)**	Er sum av BRA (bruksareal) og ALH (areal med lav takhøyde). Areal med lav takhøyde (ALH) er ikke måleverdig areal, som skyldes skråtak og lav himlingshøyde. GUA kan opplyses i markedsføring der det er aktuelt for den konkrete boligen og kun sammen med BRA-i, for eksempel der gulvflaten har en verdi og har funksjon ved møblering og bruk av rommene. Ikke innredet areal som kaldloft, måles og oppgis normalt ikke.

Arealet kan ikke alltid fastsettes nøyaktig

Areal kan være komplisert eller umulig å måle opp nøyaktig fordi det er vanskelig å fastslå tykkelsen på innervegger, skjevheter i og utforming av bygningskonstruksjoner som karnapp, buer og vinkler som ikke er rette, åpne rom over flere etasjer og så videre.

Eiendommens markedsverdi kan ikke baseres på en matematisk beregning basert på antall kvadratmeter opplyst i rapporten. Opplysninger om areal kan altså ikke alene benyttes for å beregne eiendommens verdi.

Den bygningssakkyndige kan avdekke eventuelle bruksendringer og avvik i branncelleinndeling

Den bygningssakkyndige ser på byggetegninger hvis de er tilgjengelige og dette er en del av oppdraget,og vurderer bruken av boligen opp mot tegningene. Hvis den bygningssakkyndig avdekker at en bolig ikke ser ut til å være delt opp i brannceller etter kravene i byggteknisk forskrift på befaringstidspunktet, skal det opplyses om dette.

Reglene om bruksendring og brannceller kan være kompliserte. Søk videre faglige råd om rapporten ikke gir deg svar. Den bygningssakkyndige kan ikke vurdere og svare på alle spørsmål, og kan heller ikke vite om kommunen kan gi unntak for kravene som gjelder. Vil du vite mer?

Om brannceller

En branncelle er hele eller avgrensede deler av en bygning hvor en brann fritt kan utvikle seg uten at den kan spre seg til andre bygninger eller andre deler av bygningen i løpet av en fastsatt tid.

Om bruksendring

Bruksendring er å endre bruken av et rom fra en tillatt bruk til en annen. Dette kan kreve søknad og tillatelse, for eksempel hvis du endrer et rom fra bod til soverom eller arbeidsrom,eller hvis du endrer en bolig til to separate boliger.

Rom for varig opphold har krav til takhøyde, romstørrelse,rømningsvei og lysforhold som må være oppfylt. Du kan søke kommunen om unntak for kravene, men kan ikke regne med å få unntak for krav som går på helse og sikkerhet, for eksempel krav til rømningsvei.

Bruksendring som krever godkjenning, og som ikke er søkt bruksendret, er ulovlig. Kommunen kan etter plan- og bygningsloven kapittel 32 forfølge overtredelser. Kommunen kan pålegge deg å avslutte den ulovlige bruken, eventuelt å rette eller tilbakeføre rommet til godkjent bruk.

Ivar Aasens gate 6, 6508 KRISTIANSUND N
Gnr 3 - Bnr 238
1505 KRISTIANSUND

VerdiAnalyse AS
Kontorveien 1
6517 KRISTIANSUND N

Arealer

Leilighet (H0201)

	Bruksareal BRA m²				
Etasje	**Internt bruksareal (BRA-i)**	**Eksternt bruksareal (BRA-e)**	**Innglasset balkong (BRA-b)**	**SUM**	**Terrasse- og balkongareal (TBA)**
2. Etasje	69			69	
Kjeller		5		5	
SUM	**69**	**5**			
SUM BRA	**74**				

Romfordeling

Etasje	Internt bruksareal (BRA-i)	Eksternt bruksareal (BRA-e)	Innglasset balkong (BRA-b)
2. Etasje	Entré, soverom 1, soverom 2 m/garderobe og bod, bad/vaskerom, stue/kjøkken		
Kjeller		Bod	

Kommentar

Leiligheten har 69 m² internt bruksareal i 2. etasje og en bod på 5 m² i kjelleren. Boden er medregnet som eksternt bruksareal (BRA-e).

Lovlighet

Byggetegninger

Det foreligger godkjente og byggemeldte tegninger, men det er avvik fra disse.

Kommentar: Kristiansund kommunes byggesaksarkiv for gnr. 3, bnr. 238 viser innflyttingstillatelse 04.07.1949 og ferdigattest 20.04.1950 for det opprinnelige bygget. Plantegningen fremlagt 10.06.1947 viser separat kjøkken i 2. etasje. Leiligheten har i dag åpen stue/kjøkken, og døren mot entréen er fjernet. Det er ikke funnet nyere godkjent plantegning for H0201 i de gjennomgåtte arkivdokumentene.

Ivar Aasens gate 6, 6508 KRISTIANSUND N
Gnr 3 - Bnr 238
1505 KRISTIANSUND

VerdiAnalyse AS
Kontorveien 1
6517 KRISTIANSUND N

Befarings - og eiendomsopplysninger

Befaring

Dato	Til stede	Rolle
11.11.2026	Terje Storhaug	Takstingeniør
	Adrian Sæther	Kunde

Matrikkeldata

Kommune	gnr.	bnr.	fnr.	snr.	Areal	Kilde	Eieforhold
1505 KRISTIANSUND	3	238		4	290 m²	Eiendomsverdi.no	Ikke relevant

Adresse
Ivar Aasens gate 6

Hjemmelshaver
Sæther Adrian, Holm Ronja Landmark

Kommentar
Felleseiet tomt.

Eiendomsopplysninger

Beliggenhet

Leiligheten ligger på Kirklandet i Kristiansund.

Adkomstvei

Eiendommen har adkomst fra offentlig vei eller gate.

Tilknytning vann

Eiendommen er tilknyttet offentlig vannforsyning via private stikkledninger.

Tilknytning avløp

Eiendommen er tilknyttet offentlig avløpsnett via private stikkledninger.

Regulering

Eiendommen er regulert til bolig og avsatt til boligformål i kommuneplanens arealdel.

Om tomten

Felleseiet tomt med parkering på felles tomt og i gate.

Tinglyste/andre forhold

Enkelte opplysninger som er relevante ved kjøp av eiendom inngår ikke i den bygningssakkyndiges mandat etter Forskrift til avhendingslova (Tryggere bolighandel). Tilstandsrapporten omhandler primært bygningens tekniske tilstand.

Opplysninger om blant annet rettslige forhold, regulering, ferdigattest/brukstillatelse, servitutter, felleskostnader, eventuelle leieforhold og andre formelle forhold knyttet til eiendommen skal normalt innhentes og opplyses av megler i forbindelse med salget.

Slike forhold må derfor avklares med megler og fremgår normalt av salgsoppgaven eller øvrig salgsdokumentasjon. Tilstandsrapporten bør leses i sammenheng med denne dokumentasjonen for å gi et mest mulig komplett bilde av eiendommen.

Ivar Aasens gate 6, 6508 KRISTIANSUND N
Gnr 3 - Bnr 238
1505 KRISTIANSUND

VerdiAnalyse AS
Kontorveien 1
6517 KRISTIANSUND N

Kilder og vedlegg

Dokumenter

Beskrivelse	Dato	Kommentar	Status	Sider	Vedlagt
Egenerklæring	11.11.2026	Signert 11.11.2026. Mottatt fra Notar Kristiansund 18.11.2026.	Gjennomgått	5	Nei
Brukstillat./ferdigatt.	20.04.1950	Ferdigattest for opprinnelig bygg. Innflyttingstillatelse 04.07.1949. Hentet fra kommunens åpne byggesaksarkiv.	Gjennomgått		Nei
Tegninger	10.06.1947	Kristiansund kommune. Opprinnelig plan og snitt, samt fasadetegninger fra 1947 og 1949. Loftstegning i sak 03/1159.	Gjennomgått		Nei
Byggetillatelse		Kristiansund kommune. Vindusutskifting, sak 1590/85. Rammetillatelse for loftsleilighet og inntrukket altan, sak 03/1159, vedtak 03/226.	Gjennomgått		Nei
Tilstandsrapport		Rapport er gjennomlest og godkjent av eier.	Gjennomgått		Nei

Revisjoner

Versjon	Ny versjon	Kommentar
1	20.11.2026	

For gyldighet på rapporten se forside

Ivar Aasens gate 6, 6508 KRISTIANSUND N
Gnr 3 - Bnr 238
1505 KRISTIANSUND

VerdiAnalyse AS
Kontorveien 1
6517 KRISTIANSUND N

Forutsetninger

Forutsetninger

Struktur og referansenivå

Rapporten er utarbeidet etter kravene i forskrift til avhendingslova (tryggere bolighandel). For valg av tilstandsgrad blir NS3600:2025 (teknisk tilstandsanalyse ved omsetning av bolig) lagt til grunn.

Forskriften fastsetter minimumsinnholdet i rapporten, hvilke rom og bygningsdeler som skal undersøkes, og rammene for hvordan undersøkelsene skal utføres. Formålet er å gi en bygningssakkyndig vurdering (tilstandsanalyse) av teknisk tilstand i boligens rom og bygningsdeler, til bruk for oppdragsgiver og ved salg til forbruker. Rapporten er ikke utarbeidet for andre formål eller for bruk av andre tredjeparter. Rapporten framhever normalt ikke positive sider ved boligen ut over det som fremgår av tilstandsgradene.

Rapporten bygger på opplysninger som er tilgjengelige ved befaringen. Dersom opplysninger som har betydning for vurderingen er tilbakeholdt, mangelfulle eller uriktige, kan dette påvirke rapportens innhold uten at det er den bygningssakkyndiges ansvar.

Rapporten er ikke en fullstendig gjennomgang av hele eiendommen eller en garanti for at det ikke finnes skjulte feil, skader eller mangler. Det er derfor både bygningsdeler i boligen, byggverk på eiendommen og andre forhold ved eiendommen som ikke er tilstandsvurdert, kommentert eller med i rapporten.

Rapporten er en teknisk tilstandsanalyse og omfatter blant annet ikke juridiske vurderinger, spørsmål om boligen er lovlig oppført, lovlig innredet/tatt i bruk eller offentlig godkjent.

Utgangspunktet for undersøkelse - referansenivå

Rapporten beskriver avvik, altså en tilstand som er dårligere enn referansenivået. Avvik vurderes som hovedregel opp mot byggeskikk og regelverk som gjaldt da bygget eller bygningsdelen ble oppført eller, dersom det foreligger, da byggesøknad ble godkjent. Enkelte forhold vurderes likevel opp mot krav som gjelder på befaringstidspunktet, og dette kan være forhold knyttet til personsikkerhet slik som brann og rømningsvei.

Undersøkelsesnivå og befaring

Rapporten er basert på visuell befaring uten fysiske inngrep. Undersøkelsen omfatter kun tilgjengelige flater og bygningsdeler, konstruksjoner åpnes ikke opp, og det utføres ikke målinger utover det som følger av forskrift til avhendingslova (tryggere bolighandel). Innfelt belysning bak konstruksjonen åpnes ikke for kontroll. Funksjonsprøving inngår normalt ikke i undersøkelsen, med mindre dette følger av forskriftens krav. Flater eller bygningsdeler som er skjult, tildekket, innbygget, møblert, låst, snødekket eller på annen måte utilgjengelige, blir ikke undersøkt.

Undersøkelser utføres bare dersom det er sikkerhetsmessig forsvarlig og praktisk mulig å komme til. Yttertak vurderes ut fra det som er sikkerhetsmessig forsvarlig og tilgjengelig å inspisere, normalt fra loft, bakke eller stige. Det foretas ikke fullstendig undersøkelse eller målinger, men undersøkelser basert på stikkprøver av de bygningsdeler som undersøkes. Slike kontroller er begrensede og innebærer ikke at tilsvarende forhold er undersøkt overalt.

Bygningssakkyndig foretar vurderinger innenfor rammene av forskrift til avhendingslova (tryggere bolighandel), og har ikke spesialistkompetanse innen andre fagfelt. Vurdering av elektriske og brannteknisk forhold er dessuten forenklet, og det settes ikke tilstandsgrad.

Det kan være nødvendig å innhente informasjon fra og/eller nærmere vurderinger fra spesialister/kvalifiserte fagpersoner eller offentlige myndigheter om bygningsdeler og andre forhold, også der forholdet er omtalt i rapporten. Dette faller utenfor tilstandsrapportens rammer/Forskrift til avhendingslova (tryggere bolighandel), og oppdragsgiver/kjøper/andre med interesse av eiendommen må innhente dette.

Tilstandsgrader er forklart under *Dette trenger du å vite om tilstandsrapporten* lenger foran i rapporten. For anbefalte tiltak ved TG2 og TG3 må bruker av rapporten selv vurdere om tiltakene er nødvendige og lønnsomme. Oppgitte utbedringskostnader er sjablongmessige anslag, basert på registrerte avvik og angitte tiltak i rapporten. Anslagene er gitt på generelt grunnlag og bygger på erfaringstall i intervaller. Kostnadsanslagene kan ikke forveksles med konkrete vurderinger eller tilbud fra entreprenør eller håndverker. Det må eventuelt innhentes tilbud for en nærmere undersøkelse, og konkret og nøyaktig vurdering av utbedringskostnad. Det kan forekomme kostnader knyttet til avvik, feil eller utbedringer som ikke er avdekket i rapporten. Utbedringskostnader vil også kunne variere ut fra personlige preferanser og markedspris på materialer og tjenester.

Tilleggsundersøkelser

Tilstandsanalysen omfatter de undersøkelsene som følger av minimumskravene i forskrift til avhendingslova (tryggere bolighandel). Dersom det er utført undersøkelser utover dette, vil det fremgå av rapporten.

Areal

Areal måles etter reglene i forskrift til avhendingslova (tryggere bolighandel) og de retningslinjer som gjelder for bolig i bransjestandarden *NS 3940 Areal og volumberegninger av bygg*. Oppgitt areal gjelder på tidspunktet for oppmålingen, og avrundes til hele kvadratmeter.

Arealmålingen er en måleteknisk registrering av areal som oppfyller kravene til måleverdighet, og er ikke en vurdering av om arealet er lovlig oppført, lovlig innredet eller godkjent til den aktuelle bruken. Et areal kan derfor være måleverdig og tatt med i rapporten, selv om det mangler nødvendig offentlig godkjenning, ikke oppfyller krav til lovlig bruk eller rommet ikke oppfyller tekniske regler (plan- og bygningsloven, teknisk forskrift). Arealet må ha gangbart gulv, og både minst 0,6 meter bredde og fri høyde på minst 1,9 meter, for å være måleverdig.

Eiendommens markedsverdi kan ikke baseres på en ren matematisk beregning i forhold til antall kvadratmeter opplyst i rapporten. Opplysninger om areal kan altså ikke alene benyttes for beregning av eiendommens verdi.

Dersom rom utenfor boenheten er tatt med i arealberegningen som eksternt bruksareal, bygger dette på tilgjengelige opplysninger ved befaringen, med mindre annet er særskilt dokumentert. Rom som ligger utenfor boenheten, men som eier har påvist og/eller opplyst at tilhører boenheten, er oppmålt og inkludert i BRA-e. Det er ikke fremvist dokumentasjon på at rommet tilhører boenheten, med mindre dette er angitt særskilt. Rom utenfor boenheten kan omdisponeres av borettslaget/sameiet og dette kan påvirke boligens BRA. Vær oppmerksom på at bransjestandarden NS 3940 og eierseksjonsloven har ulik definisjon av fellesareal. Ved arealmåling gjelder bransjestandardens definisjon *"Delen av bygning som brukes av to eller flere bruksenheter eller til bygningens forvaltning, drift eller vedlikehold.»*

enova

Energiattest



Adresse **Ivar Aasens gate 6, 6508 KRISTIANSUND N**	
Dato for energimerking **20.11.2026**	Merkenummer **Energiattest-2026-388924**
Bygningskategori **Boligblokker**	Bygningsnummer **12591837**
Gårdsnummer **3**	Bruksnummer **238**
Seksjonsnummer **4**	Bruksenhetsnummer **H0201**

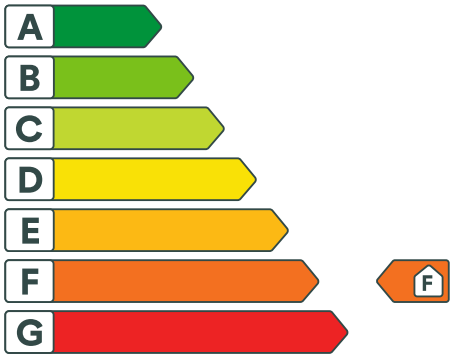

Om energikarakteren

Energikarakteren angir bygningens samlede energitilstand, hensyntatt bla. isolasjonsstandard for bygningskropp, ventilasjons- og oppvarmingsløsning. Energikarakteren er teoretisk beregnet ut fra standardisert bruk, standardiserte ventilasjonsluftmengder og standard referanseklima med utgangspunkt i klimadata fra Oslo-området. Den gjenspeiler ikke nødvendigvis faktisk energibruk, eller hvor høye energikostnader som kan forventes.

Data i denne energiattesten er beregnet ut fra opplysninger som er gitt av boligeier eller den boligeier har gitt fullmakt. Der opplysninger ikke er oppgitt, brukes typiske standardverdier for den aktuelle bygningstypen og byggeår.

Boliginformasjon

Byggeår **1949**	Bygningstype **Annen bolig**
Bruksareal **69,0 m²**	Oppvarmet bruksareal **69,0 m²**
Oppvarmet etasje **1**	Bygningsmateriale **Tre**
Oppvarming **Elektrisitet**	
Ventilasjon **Periodisk avtrekk**	

Grunnlag for energikarakteren

Energikarakter bestemmes av beregnet vektet levert energi i standard referanseklima med utgangspunkt i klimadata fra Oslo-området, og norsk standard for beregning av bygningers energi- og effektbehov (NS 3031:2025), der ulike energibærere vektes ulikt. Fjernvarme og bioenergi avlaster kraftnettet og vektes derfor gunstig.

Beregnet klimakorrigert vektet levert energi

kWh/m² per år **285,12**

Ivar Aasens gate 6, 6508 KRISTIANSUND N

Energi

Beregnet klimakorrigert vektet levert energi

Energikarakteren er basert på en teoretisk beregning av boligens energibruk. I beregningen er bruksmønster, varmtvannsbehov, belysning, utstyr, innetemperatur og utendørs klima standarisert, slik at boligers energieffektivitet kan sammenlignes uavhengig av bruk og geografisk plassering. Ulike varmeforsyninger er i beregningen multiplisert med faktorer der fornybar energi som avlaster kraftsystemet (fjernvarme og bioenergi) er vektet gunstig. Dette gjør at energikarakteren ikke direkte reflekterer energikostnadene.

Grenseverdier er oppgitt i kWh per kvadratmeter per år.

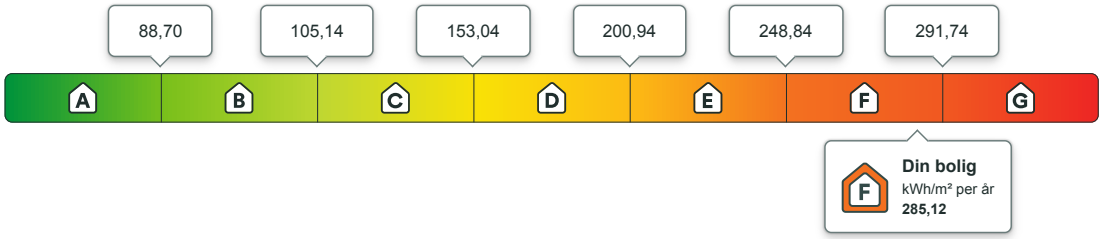

Beregnet årlig netto levert energi i lokalt klima

På energiattesten oppgis også beregnet levert energi uten vekting, fratrukket evt. eksport av energi, og med typiske temperaturforhold der boligen er lokalisert. Dette vil gi en bedre indikasjon for kjøpt energi, men man må fremdeles ta hensyn til hvordan boligen brukes.

kWh per år	kWh/m² per år
18 179,86	**263,48**

Eier av eldre og dårlig isolerte boliger kan ofte oppleve at beregnet energibruk er høyere enn faktisk, målt forbruk. Det kan skyldes blant annet lavere innetemperatur i deler av boligen, lavere ventilasjonsluftmengde (luftskifte) eller mindre forbruk av varmtvann enn det som er forutsatt i standardverdiene i beregningen. Det kan også skyldes at der opplysninger ikke er oppgitt fra boligeiers side, benytter energimerkesystemet typiske / noe konservative verdier ut i fra bygningstype og byggeår.

Om energimerket

Enova er ansvarlig for energimerkeordningen. Energimerket beregnes på grunnlag av oppgitte opplysninger om boligen. For informasjon som ikke er oppgitt, brukes typiske standardverdier for den aktuelle bygningstypen fra tidsperioden den ble bygd i. Beregningsmetodene for energikarakteren baserer seg på NS 3031:2025.

https://www.enova.no/energimerking

Spørsmål om energiattesten

Spørsmål om energiattesten, energimerkeordningen eller gjennomføring av energieffektivisering og tilskuddsordninger kan rettes til Enova.

For ytterligere råd og veiledning om effektiv energibruk se våre nettsider.

https://www.enova.no



Ivar Aasens gate 6, 6508 KRISTIANSUND N

Detaljering

Angivelse av om boligeier ved energimerking har valgt å gi detaljert opplysninger om det følgende tema. Hvis “nei” betyr det at energimerkesystemet benytter verdier typiske for tidsperioden boligen ble bygget.

Bygningsform **Nei**	Vegger **Nei**
Vindu **Nei**	Gulv **Nei**
Takkonstruksjon **Nei**	Ytterdører **Nei**
Solceller **Nei**	Lekkasjetall **Nei**



Ivar Aasens gate 6, 6508 KRISTIANSUND N

Tiltak

Tiltak utendørs

Tiltak 1: Montere urbryter på motorvarmer

Det monteres urbryter (koblingsur) på motorvarmeren slik at den ikke står på mer enn nødvendig.

Tiltak 2: Montere automatikk på utebelysning

Det kan monteres fotocelle på utebelysningen slik at det automatisk går av/på etter dagslyset/mørket. Eller det kan monteres bevegelsessensor slik at lyset kun går på ved bevegelse og slås av automatisk etter forhåndsinnstilt tid.

Tiltak 3: Skifte til sparepærer på utebelysning

Sparepærer på 5, 7, 11, 15, og 20 W tilsvarer glødelamper på henholdsvis 25, 40, 60, 75 og 100 W. Sparepærer gir like mye lys som vanlige glødelamper, men bruker bare rundt 20% av energien. De varer dessuten lenger, 8.000-15.000 timer mot 1.000 - 2.500 timer for glødelamper.

Tiltak 4: Termostat- og nedbørsstyring av snøsmelteanlegg

Snøsmelteanlegget er kun manuelt styrt, eller styres kun etter lufttemperatur. Det installeres automatikk slik at snøsmelteanlegget både er temperatur- og nedbørsstyrt. Det kan være i form av en temperatur- og snøføler i bakken, med temperatur - og fuktføler i luften.Snøsmelteanlegget aktiveres kun ved behov dvs.når det registreres nedbør og kulde samtidig.

Bygningsmessige tiltak

Tiltak 5: Termografering og tetthetsprøving

Bygningens lufttetthet kan måles ved hjelp av metode for tetthetsmåling av hele eller deler av bygget. Termografering kan også benyttes for å kartlegge varmetap og lekkasjepunkter. Metodene krever spesialutstyr og spesialkompetanse og må utføres av fagfolk.

Tiltak 6: Etterisolering av yttervegg

Yttervegg etterisoleres. Metode avhenger av dagens løsning. For å sjekke vindtetting av yttervegg anbefales termografering og tetthetsprøving.

Tiltak 7: Tetting av luftlekkasjer

Det kan være utettheter i tilslutning mellom bygningsdeler, rundt vinduer/dører og ved gjennomføringer som bør tettes. Aktuelle tettematerialer er f.eks. bunnfyllingslist med fugemasse, fugeskum eller strimler av vindsperre. Utettheter ved tilslutninger mellom bygningsdeler kan være kompliserte å tette, og må ofte utføres i sammeheng med etterisoleringstiltak.

Tiltak 8: Montering tetningslister

Luftlekkasjer mellom karm og ramme på vinduer og mellom karm og dørblad kan reduseres ved montering av tetningslister. Lister i silikon- eller EPDM-gummi gir beste resultat.

Brukertiltak

Tiltak 9: Luft kort og effektivt

Ikke la vinduer stå på gløtt over lengre tid. Luft heller kort og effektivt, da får du raskt skifta lufta i rommet og du unngår nedkjøling av gulv, tak og vegger.

Tiltak 10: Spar strøm på kjøkkenet

Ikke la vannet renne når du vasker opp eller skyller. Bruk kjeler med plan bunn som passer til platen, bruk lokk, kok ikke opp mer vann enn nødvendig og slå ned varmen når det har begynt å koke. Slå av kjøkkenventilatoren når det ikke lenger er behov. Bruk av microbølgeovn til mindre mengder mat er langt mer energisparende enn komfyren. Tin frossenmat i kjøleskapet.Kjøl - og frys skal avrimes ved behov for å hindre unødvendig energibruk og for høy temperatur inne i skapet / boksen (nye kjølekap har ofte automatisk avriming). Fjern støv på kjøleribber og kompressor på baksiden. Slå av kaffetraker når kaffen er ferdig traktet og bruk termos. Oppvaskmaskinen har innebygde varmeelementer for oppvarming av vann og skal kobles til kaldvannet, kobles den til varmtvannet øker energibruken med 20 - 40 % samtidig som enkelte vaske - og skylleprosesser foregår i feil temperatur.

Tiltak 11: Følg med på energibruken i boligen

Gjør det til en vane å følge med energiforbruket. Les av måleren månedlig eller oftere for å være bevisst energibruken. Ca halvparten av boligens energibruk går til oppvarming.

Tiltak 12: Bruk varmtvann fornuftig

Bytt til sparedusj hvis du ikke har. For å finne ut om du bør bytte til sparedusj eller allerede har sparedusj kan du ta tiden på fylling av ei vaskebøtte; nye sparedusjer har et forbruk på kun 9 liter per minutt. Ta dusj i stedet for karbad.Skift pakning på dryppende kraner.Dersom varmtvannsberederen har nok kapasitet kan temperaturen i berederen reduseres til 70gr.

Tiltak 13: Redusér innetemperaturen

Ha en moderat innetemperatur, for hver grad temperatursenkning reduseres oppvarmingsbehovet med 5 %. Mennesker er også varmekilder; jo flere gjester – desto større grunn til å dempe varmen. Ha lavere temperatur i rom som brukes sjelden eller bare deler av døgnet. Montér tetningslister rundt trekkfulle vinduer og dører (kan sjekkes ved bruk av myggspiral/røyk eller stearinlys). Sett ikke møbler foran varmeovner, det hindrer varmen i å sirkulere. Trekk for gardiner og persienner om kvelden, det reduserer varmetap gjennom vinduene.

Tiltak 14: Vask med fulle maskiner

Fyll opp vaske- og oppvaskmaskinen før bruk. De fleste maskiner bruker like mye energi enten de er fulle eller ikke.

Tiltak 15: Velg hvitevarer med lavt forbruk

Når du skal kjøpe nye hvitevarer så velg et produkt med lavt strømforbruk. Produktene deles inn i energiklasser fra A til G, hvor A er det minst energikrevende. Mange produsenter tilbyr nå varer som går ekstra langt i å være energieffektive. A+ og det enda bedre A++ er merkinger som har kommet for å skille de gode fra de ekstra gode produktene.

Tiltak 16: Slå av lyset og bruk sparepærer

Slå av lys i rom som ikke er i bruk. Utnytt dagslyset. Bruk sparepærer, spesielt til utelys og rom som er kalde eller bare delvis oppvarmet.

Tiltak 17: Tiltak utendørs

Monter urbryter (koblingsur) på motorvarmeren slik at den ikke står på mer enn nødvendig. Skift til sparepærer. Sparepærer på 5, 7, 11, 15, og 20 W tilsvarer glødelamper på henholdsvis 25, 40, 60, 75 og 100 W, og de varer dessuten lenger, 8.000-15.000 timer mot 1.000-2.500 timer for glødelamper. Det kan monteres fotocelle på utebelysningen slik at det automatisk går av/på etter dagslyset/mørket. Eller det kan monteres bevegelsessensor slik at lyset kun går på ved bevegelse og slås av automatisk etter forhåndsinnstilt tid. For snøsmelteanlegg som kun er manuelt styrt av/på eller ift. lufttemperatur kan det installeres automatikk slik at snøsmelteanlegget både er temperatur- og nedbørsstyrt dvs. når det registreres nedbør og kulde samtidig.

Tiltak 18: Slå el.apparater helt av

Elektriske apparater som har stand-by modus trekker strøm selv når de ikke er i bruk, og må derfor slås helt av.

Tiltak på elektriske anlegg

Tiltak 19: Temperatur- og tidsstyring av panelovner

Evt. eldre elektriske varmeovner uten termostat skiftes ut med nye termostatregulerte ovner med tidsstyring, eller det ettermonteres termostat / spareplugg på eksisterende ovn. Dersom mange ovner skiftes ut bør det vurderes et system hvor temperatur og tidsinnstillinger i ulike rom i boligen styres fra en sentral enhet.

Tiltak 20: Tidsstyring av panelovner

Elektriske varmeovner er utstyrt med termostat men har ikke automatikk for tidsstyring / nattsenkning av temperaturen. Dersom ovnene er meget gamle kan det vurderes en utskiftning til nye ovner med termostat- og tidsstyring, eller det ettermonteres spareplugg eller automatikk for tidsstyring på eksisterende ovn.Dersom mange ovner skiftes ut bør det vurderes et system hvor temperatur og tidsinnstillinger i ulike rom i boligen styres fra en sentral enhet.

Tiltak på luftbehandlingsanlegg

Tiltak 21: Skifte avtrekksvifte på bad til ny med fuktstyring

Dersom avtrekksvifte på bad kun har manuell styring av/på kan det vurderes å montere ny avtrekksvifte med fuktstyring, dvs. at den starter/stopper automatisk ved behov avh. av luftens relative fuktighet og reduserer den totale luftutskiftningen og dermed varmetapet.

Tiltak 22: Montere blafrespjeld på kjøkkenventilator

Dersom kjøkkenventilator ikke har blafrespjeld, bør dette monteres for å redusere luftutskiftningen og dermed varmetapet.

KRISTIANSUND
BYGNINGSSJEF
/AH

Att. l.-nr. 31/1950

Gjenpart sendt til Krigsskadetrygden for bygninger.

FERDIGATTEST

BRUKSATTEST

Herved bevitnes at nedennevnte for Herr Harald Høgseth

anmeldte bygningsarbeide på grunnen matr.-nr. Ivar Aasens gt. 6.

nemlig: Et 2 etasjes boligbygg av tre inneholdene:
Kjeller: 1 butikk m/ verkstedrom, 1 vaskerom, 4 vedboder, 4 matboder.
1 etasje: En 3 roms og en 2 roms leilighet m/ kj. bad og w.c.
2 etasje: -"-
Loft: 4 soverom, 1 w.c. tørke og rullerom. Beb gr fl. 150,- m2
er lovlig utført og kan tas i bruk i samsvar med den meddelte approbasjon av

10/6-47 og 23/8-49.

Innflyttingstillatelse gitt 4/7-49.

Oppmerksomheten henledes på at bygningslovens § 131 pass. 2 bestemmer:

Det skal innsendes anmeldelse før bygning eller noen del av denne tas i bruk i annet øyemed enn forutsatt i den approberte anmeldelse, eller — for eldre bygnings vedkommende — i annet øyemed enn det bygningen eller del av denne tidligere har tjent.

Ansvarshavende er ansvarlig for byggets riktige og håndverksmessige utførelse.

Brannstige må anskaffes.

Bygget må besørges inntegnet på målebrevet.

Kristiansund N., den
20/4-50.

Bygningssjef

Olaf B. Svendrups trykkeri

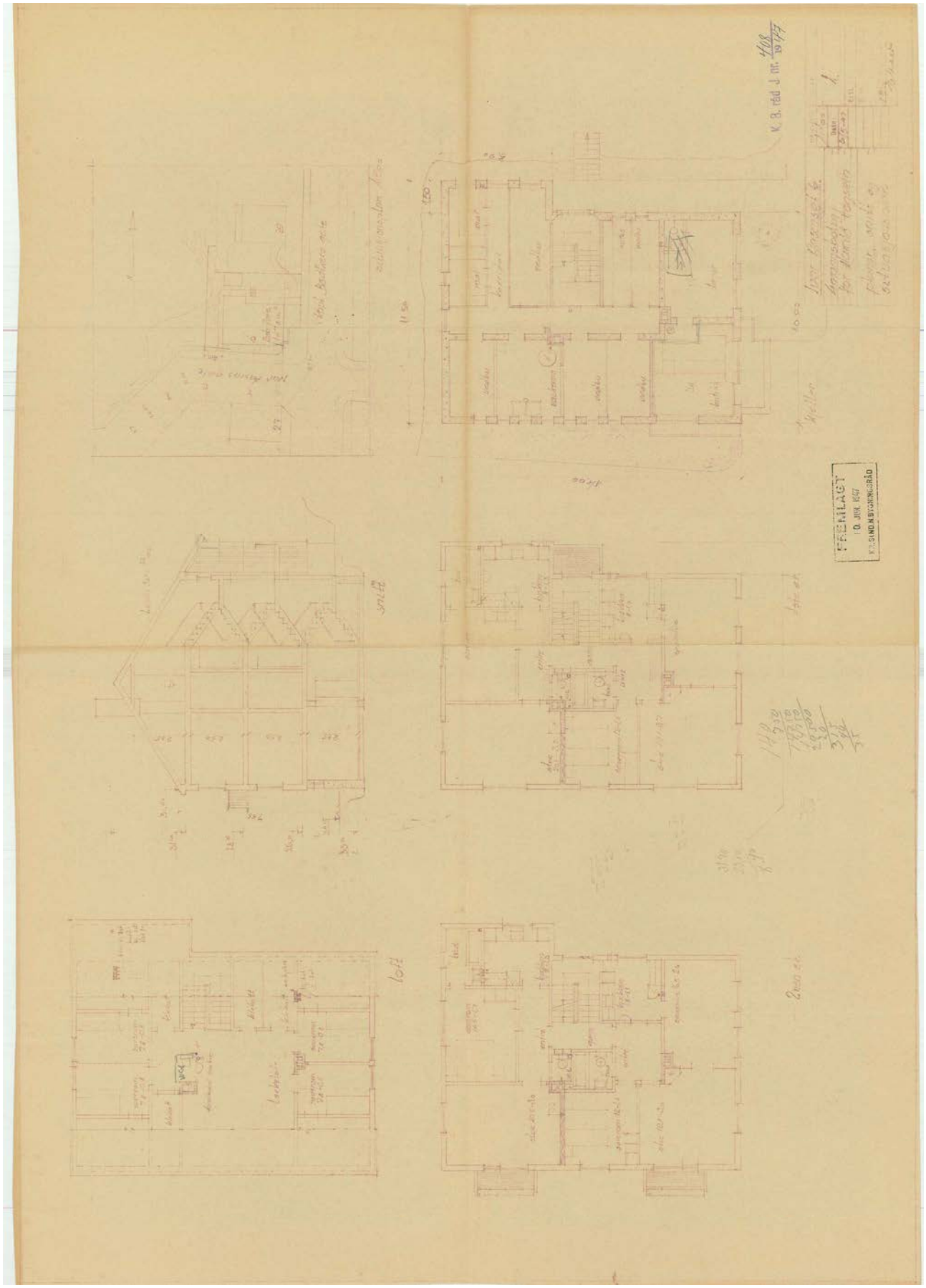

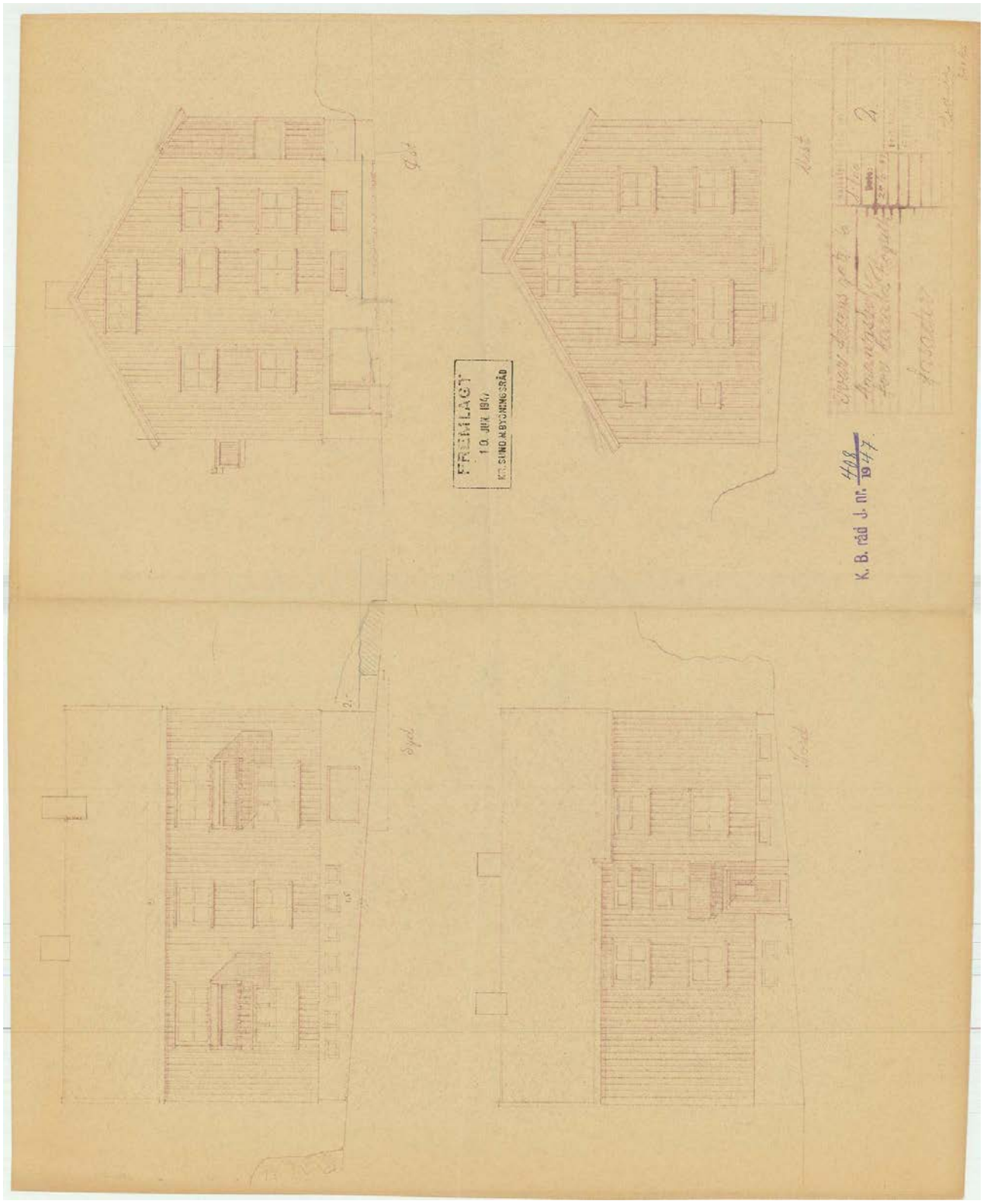
FREMLAGT
10 JUNI 1947
KRISTIANSUND BYGNINGSRÅD
K. B. råd J. nr. 448/1947.

18.11.2026, 11:41 Utskrift

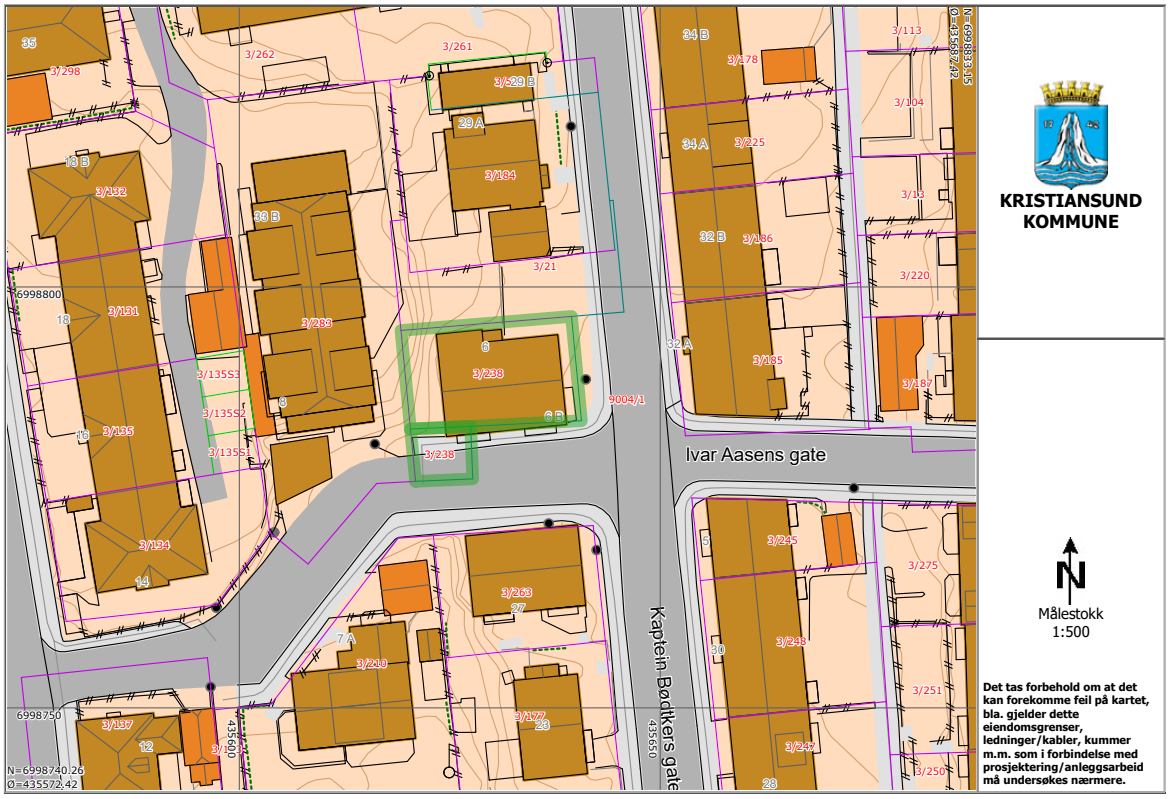

18.11.2026, 13:30 Utskrift

KARTUTSNITT

Eiendom:	Gnr: 3	Bnr: 238	Fnr: 0	Snr: 0
	Adresse: Ivar Aasens gate 6, 6508 KRISTIANSUND N, med flere			
Hj.haver/Fester:				
KRISTIANSUND KOMMUNE	Dato: 18/11-2026 Sign:			Målestokk 1:500

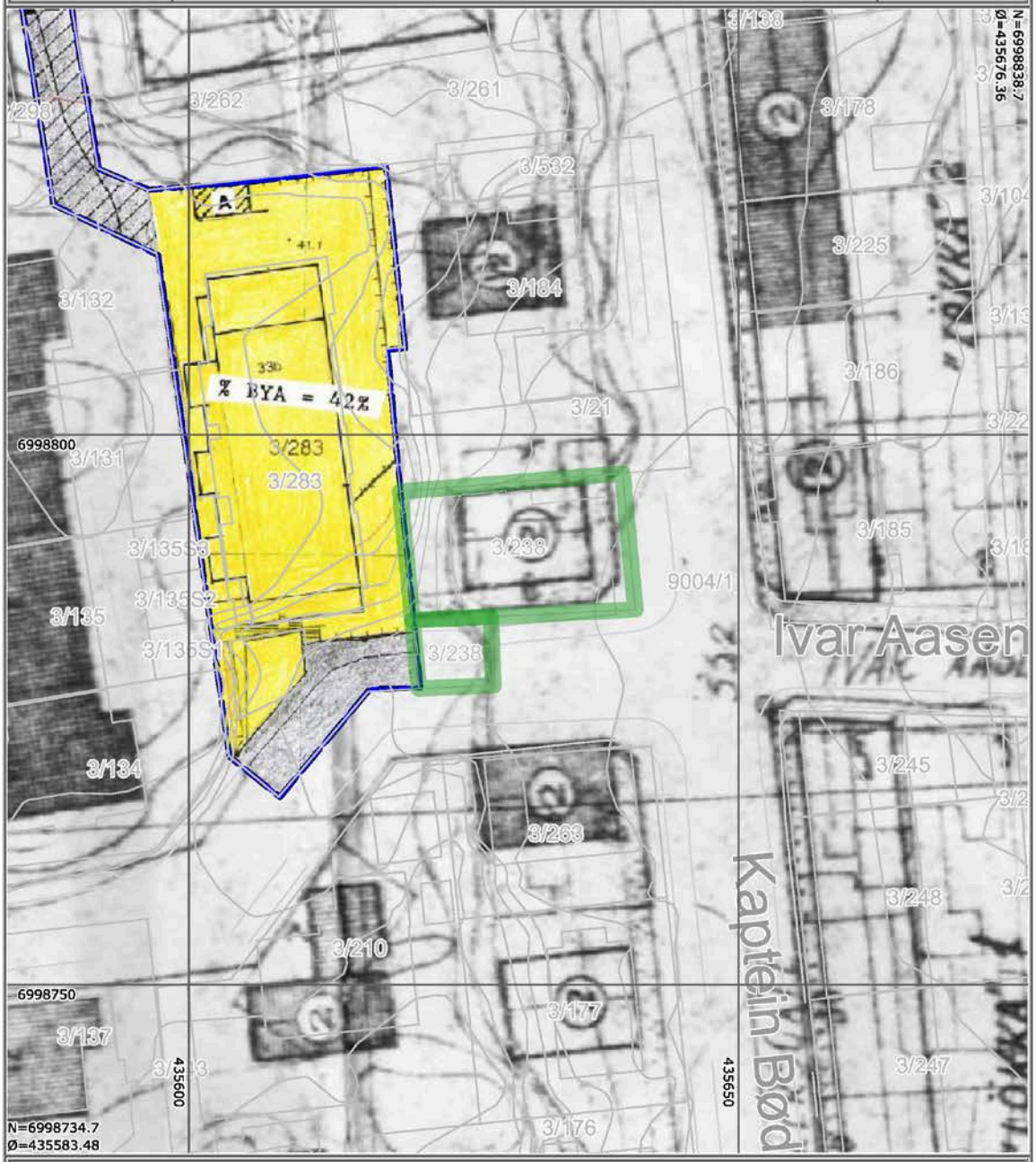

Det tas forbehold om at det kan forekomme feil på kartet, bla. gjelder dette eiendomsgrenser, ledninger/kabler, kummer m.m. som i forbindelse med prosjektering/anleggsarbeid må undersøkes nærmere.

https://orkide.mapserver.isy.no/Content/printDynaLeg.aspx?Left=435583.49999999505&Bottom=6998734.7049999945&Right=435676.33999999... 1/1

Kristiansund kommune

Kommuneplan

Eiendom:	Gnr: 3	Bnr: 238	Fnr: 0	Snr: 0
Adresse:	Ivar Aasens gate 6 6508 KRISTIANSUND N, m.fl.			
Annen info:				

Målestokk 1:1000

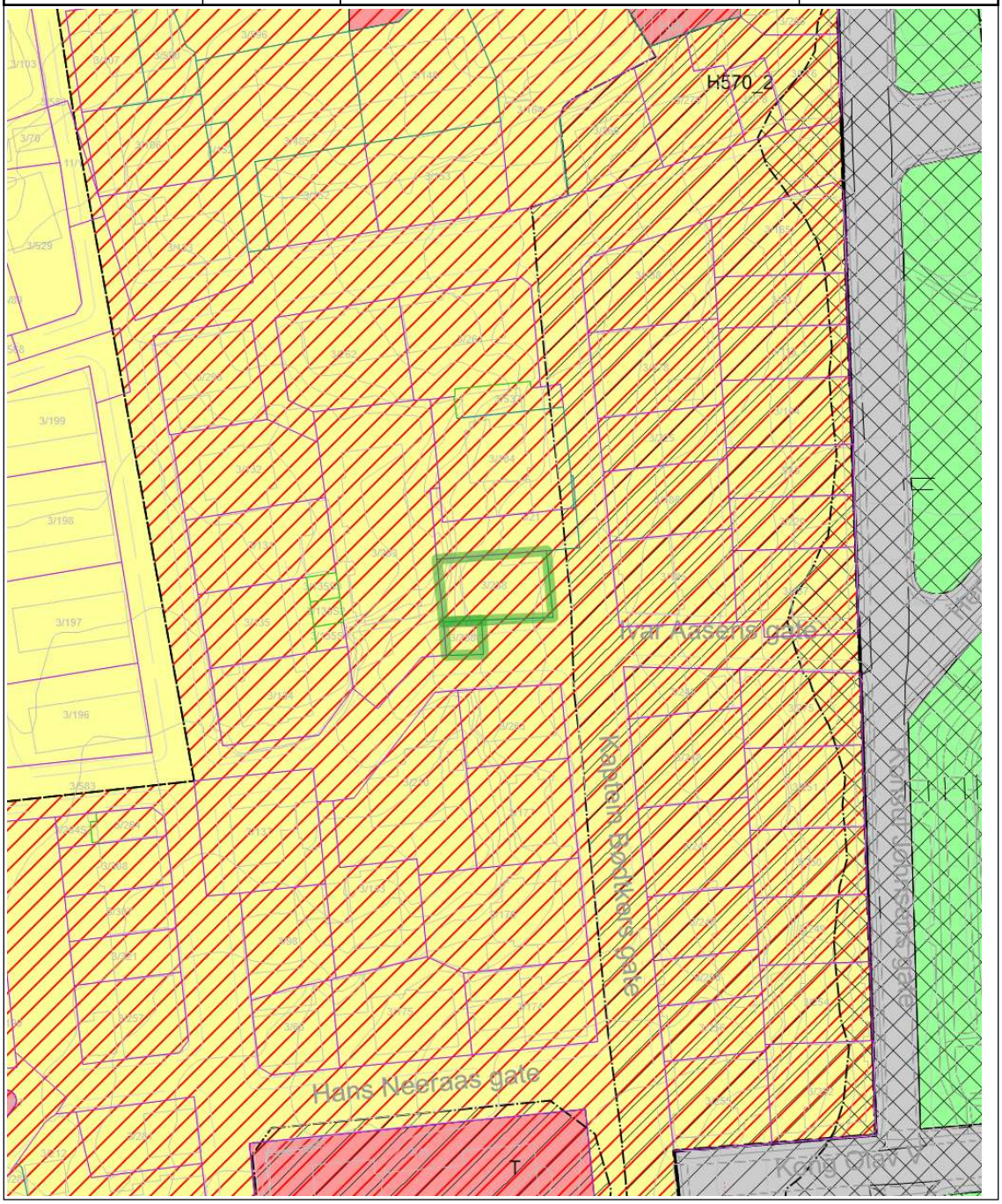

Tegnforklaring

- Teiggrense god nøyaktighet (10 cm eller bedre)
- Teiggrense nøyaktighet (11 - 30 cm)
- Teiggrense nøyaktighet (31 - 200 cm)
- Teiggrense fiktiv
- Eiendomsgrense
- Høydekurve 1m Kristiansund
- BygningTiltak
- Udefinert bygning
- Bygning
- Gangfelt avgrensning
- Veg
- Plangrense
- Grense for arealformål
- Grense for angitt hensynsoner
- Grense for faresoner
- Grense for støysoner
- Bevaring kulturmiljø
- Kvikkleire
- Gul sone iht T-1442
- Boligbebyggelse - Nåværende
- Bebyggelse for offentlig eller privat tjenesteyting - Nåværende
- KpOmråde kommuneplan gjeldende
- KpOmråde kommunedelplan forslag
- KpOmråde kommunedelplan gjeldende
- Byggetiltak
- Gangfelt avgrensning
- Veg annen avgrensning
- Veg fiktiv grense
- Vegbom
- Vegdekkekant
- Gangfelt
- Gangveg
- Fortau
- Trapp
- Sti
- Plangrense
- Grense for arealformål
- Grense for angitt hensynsoner
- Grense for støysoner
- Bevaring kulturmiljø
- Rød sone iht T-1442
- Gul sone iht T-1442
- Veg - Nåværende
- Park - Nåværende
- KpArealformålOmråde Omrnavn tooltip
- Høydekurve 1m Kristiansund

Vedtekter for sameiet "Ivar Aasens gate 6"

Vedtatt i årsmøte den *28 oktober 2021* i medhold av lov om eierseksjoner 16. juni 2017 nr. 65

§ 1. NAVN OG OPPRETTELSE

Sameiets navn er *Ivar Aasens gate 6*, og har gårdsnummer *3* og bruksnummer *238* i *1505 Kristiansund* kommune. Sameiet ble opprettet ved seksjoneringsbegjæring tinglyst *19 oktober 2021*

Styret er satt sammen av *3* medlemmer. Signaturrett ble satt til *Styrets leder og ett styremedlem i fellesskap* og prokura til *Styrets leder og ett styremedlem i fellesskap*.

Sameiet består av *5* boligseksjoner. Tabell under viser andel og fordeling pr seksjon:

Seksjon	Andel	Fordeling
1	50,00	50,00 / 399,00
2	73,00	73,00 / 399,00
3	64,00	64,00 / 399,00
4	73,00	73,00 / 399,00
5	139,00	139,00 / 399,00
5 stk	399,00	399,00 / 399,00

§ 2. DISPOSISJONSRETTEN OVER SEKSJONENE

§ 2.1 - Bebyggelsen og tomten

Seksjonseierne er sameiere i bebyggelsen og tomten i eierseksjonssameiet. Eierne har enerett til å bruke en bestemt bruksenhet i eiendommen. Seksjonen kan ikke skilles ut fra sameiet. For hver seksjon er det fastsatt en sameiebrøk som uttrykker seksjonseierens forholdsmessige eierandel i sameiet.

Tomten og alle deler av bebyggelsen som ikke etter seksjoneringen omfattes av bruksenhetene, er fellesarealer.

§ 2.2 - Begrensninger i muligheten til å kjøpe og ut boligseksjoner

Ingen kan kjøpe eller på annen måte erverve flere enn to

boligseksjoner i ett og samme eierseksjonsameie.

Begrensningen i første ledd gjelder ikke kjøp og erverv av fritidsboliger, erverv ved ekspropriasjon, arv eller forskudd på arv til livsarving eller en kreditors erverv for å redde en fordring som er sikret med pant i en seksjon. Borettslag, staten, fylkeskommuner, kommuner samt selskaper og organisasjoner som eies eller kontrolleres av staten, en fylkeskommune eller en kommune, og som har til formål å skaffe boliger, kan erverve flere seksjoner. Det samme gjelder institusjoner eller sammenslutninger med samfunnsnyttig formål som har til formål å skaffe boliger, eller en arbeidsgiver som skal leie ut seksjonene til sine ansatte.

Begrensinger i adgang til kortidsutleie: *Nei*

§ 2.3 - Seksjonseierens rettslige disposisjonsrett
Seksjonseieren disponerer fritt over egen seksjon med de begrensningene som følger av sameieforholdet, eierseksjonsloven og disse vedtektene. Seksjonseieren kan fritt selge, pantsette og leie ut sin egen seksjon. Seksjonseieren kan også påhefte seksjonen servitutter, forkjøpsretter eller andre løsningsretter og foreta andre rettslige disposisjoner over seksjonen.

Seksjonseiernes rettslige disposisjonsrett over seksjonene kan begrenses i disse vedtektene dersom de som berøres, samtykker i begrensningen. Slike begrensninger kan også fastsettes i avtaler mellom seksjonseiere eller i avtaler mellom seksjonseiere og tredjepersoner.

Sameiets styre skal underrettes om alle overdragelser og leieforhold.

§ 2.4 - Seksjonseierens rett til å bruke bruksenheten og fellesareal
Seksjonseieren har enerett til å bruke sin bruksenhet. Seksjonseieren har også rett til å bruke fellesarealene til det de er beregnet til eller vanligvis brukes til, og til annet som er i samsvar med tiden og forholdene.

Dersom årsmøtet ikke har truffet vedtak om bruken, bestemmer styret hvordan fellesarealene skal brukes. Årsmøtet kan vedta og endre ordensregler med vanlig flertall av de avgitte stemmer. Seksjonseierne plikter å følge de til enhver tid gjeldende ordensregler.

En seksjonseier kan med samtykke fra styret anlegge ladepunkt for elbil og ladbare hybrider i tilknytning til en parkeringsplass seksjonen disponerer, eller andre steder som styret anviser. Styret kan bare nekte å samtykke dersom det foreligger en saklig grunn.

Bruksenheten og fellesarealene må ikke brukes slik at andre seksjonseiere påføres skade eller ulempe på en urimelig eller

unødvendig måte.

Bruksenheten kan bare brukes i samsvar med formålet. En endring av bruksformålet krever reseksjonering.

§ 2.5 - Parkering og andre tiltak for seksjonseiere med nedsatt funksjonsevne
En seksjonseier kan med samtykke fra styret gjennomføre tiltak på fellesarealene som er nødvendige på grunn av seksjonseierens eller husstandsmedlemmenes nedsatte funksjonsevne. Styret kan bare nekte å samtykke dersom det foreligger en saklig grunn.

§ 2.6 - Dyrehold
Dyrehold er *tillatt*. Dyreholdet må ikke være til sjenanse for de øvrige brukerne av eiendommen.

Sameiet kan likevel forby dyrehold i vedtektene eller ordensreglene. Har sameiet forbudt dyrehold kan seksjonseieren likevel holde dyr dersom gode grunner taler for det og dyreholdet ikke er til ulempe for de øvrige brukerne av eiendommen.

[Hvis sameiet har vedtatt forbud mot dyrehold og ønsker å ha dette i vedtektene kan følgende alternativ benyttes. Vær klar over 2/3 flertall for endring når det står i vedtektene i forhold til ordensregler som kan endres med alminnelig flertall:
Det er ikke tillatt å holde husdyr uten styrets forhåndsgodkjenning. Godkjenning er avhengig av at gode grunner taler for dyrehold og at dyreholdet ikke er til ulempe for de øvrige brukerne av eiendommen.]

§ 3. FELLESKOSTNADER

§ 3 - Felleskostnader
Kostnader med eiendommen som ikke knytter seg til den enkelte bruksenhet, er felleskostnader. Felleskostnader skal fordeles mellom seksjonseierne etter sameiebrøken. Dersom særlige grunner taler for det, kan kostnadene fordeles etter nytten for den enkelte bruksenhet eller etter forbruk.

Dersom de seksjonseierne som berøres, uttrykkelig sier seg enige, kan det i vedtektene fastsettes en annen fordeling enn den som følger av første ledd.

Den enkelte seksjonseieren skal betale et akontobeløp som fastsettes av seksjonseierne på årsmøtet, eller av styret, for å dekke sin andel av felleskostnadene. Akontobeløpet kan også dekke avsetning av midler til fremtidig vedlikehold, påkostninger eller andre fellestiltak på eiendommen dersom årsmøtet har vedtatt slik avsetning. Endring av akontobeløp kan tidligst tre i kraft etter en måneds varsel.

Styret skal påse at alle felleskostnadene blir dekket av sameiet etter

hvert som de forfaller, slik at man unngår at kreditor gjør krav gjeldende mot de enkelte seksjonseiere for sameiernes felles forpliktelser.

Det er pliktig medlemskap for sameiet i velforeningen. Dette kan være pr sekjson eller samlet for hele sameiet.

En seksjonseier som har betalt mer i felleskostnader enn det som følger av første eller tredje ledd, har krav på å få tilbake det som er betalt for mye.

Inntekter av eiendommen som ikke knytter seg til den enkelte bruksenhet, skal fordeles mellom seksjonseierne etter sameiebrøken. Dersom inntektene fordeles på annen måte, må dette følge av en bestemmelse i vedtektene som alle seksjonseierne uttrykkelig har sagt seg enig i.

Den enkelte seksjonseier hefter for felles ansvar og forpliktelser etter sin sameiebrøk.

§ 4. PANTERETT FOR SEKSJONSEIERENS FORPLIKTELSER

§ 4 - Panterett for seksjonseierens forpliktelser
De andre seksjonseierne har panterett i seksjonen for krav mot seksjonseieren som følger av sameieforholdet. Pantekravet kan ikke overstige et beløp som for hver bruksenhet svarer til to ganger folketrygdens grunnbeløp på det tidspunktet tvangsdekning besluttes gjennomført. Panteretten omfatter også krav som skulle ha vært betalt etter at det har kommet inn en begjæring til namsmyndighetene om tvangsdekning.

Panteretten faller bort dersom det ikke senest to år etter at pantekravet skulle ha vært betalt, kommer inn en begjæring til namsmyndigheten om tvangsdekning, eller dersom dekningen ikke gjennomføres uten unødig opphold.

Panterett etter denne paragrafen kan gjøres gjeldende av styret og seksjonseiere som har dekket mer enn sin del, jf. punkt 3 sjette ledd.

§ 5. VEDLIKEHOLD

§ 5.1 - Seksjonseierens plikt til å vedlikeholde bruksenheten
Seksjonseieren skal vedlikeholde bruksenheten slik at skader på fellesarealene og andre bruksenheter forebygges, og slik at de øvrige seksjonseierne slipper ulemper. Vedlikeholdsplikten omfatter også eventuelle tilleggsdeler til bruksenheten.

Seksjonseierens vedlikeholdsplikt omfatter slikt som
a) inventar

b) utstyr, som vannklosett, varmtvannsbereder, badekar og vasker
c) apparater, for eksempel brannslukningsapparat
d) skap, benker, innvendige dører med karmer
e) listverk, skillevegger, tapet
f) gulvbelegg, varmekabler, membran og sluk
g) vegg-, gulv- og himlingsplater
h) rør, ledninger, sikringsskap fra og med første hovedsikring eller inntakssikring
i) vinduer og ytterdører.

Seksjonseieren skal vedlikeholde våtrom slik at lekkasjer unngås.

Seksjonseieren skal rense sluk og holde avløpsrør åpne frem til fellesledningen. Dette gjelder også sluk på balkong eller lignende som ligger til bruksenheten.

Vedlikeholdsplikten omfatter også nødvendig reparasjon og utskifting av det som er nevnt i annet, tredje og fjerde ledd, men ikke utskifting av sluk, vinduer og ytterdører.

Vedlikeholdsplikten omfatter ikke reparasjon eller utskifting av tak, bjelkelag, bærende veggkonstruksjoner og rør eller ledninger som er bygget inn i bærende konstruksjoner.

Vedlikeholdsplikten omfatter også utbedring av tilfeldige skader, for eksempel skader som er forårsaket av uvær, innbrudd eller hærverk.

Seksjonseier er ansvarlig for at bruksenheten er utstyrt med påbudt brannvernutstyr, og at dette fungerer og er i forskriftsmessig stand.

Etter et eierskifte har den nye seksjonseieren plikt til å utføre vedlikehold, inkludert reparasjoner og utskiftning, etter denne bestemmelsen. Denne plikten gjelder selv om vedlikeholdet skulle ha vært utført av den tidligere seksjonseieren.

§ 5.2 - Sameiets plikt til å vedlikeholde og utbedre fellesarealer m.m.
Sameiet skal holde utvendige og innvendige fellesarealer, inkludert bygningen og felles installasjoner, forsvarlig ved like. Vedlikeholdet skal utføres slik at skader på fellesarealene og de enkelte bruksenhetene forebygges, og slik at seksjonseierne slipper ulemper. Vedlikeholdsplikten omfatter alt som ikke faller inn under den enkelte seksjonseierens vedlikeholdsplikt etter 5.1. Vedlikeholdsplikten omfatter også reparasjon og utskifting når det er nødvendig, og utbedring av tilfeldige skader.

Vedlikeholdsplikten omfatter også felles installasjoner som går gjennom bruksenheter, slik som rør, ledninger og kanaler. Sameiet har rett til å føre nye slike installasjoner gjennom bruksenhetene hvis det ikke skaper vesentlig ulempe for den aktuelle seksjonseieren. Seksjonseieren skal gi sameiet adgang til bruksenheten for å

vedlikeholde, installere og kontrollere installasjoner som nevnt i første og annet punktum. Kontroll og arbeid i bruksenhetene skal varsles i rimelig tid og gjennomføres slik at det ikke skaper unødvendig ulempe for seksjonseieren eller andre brukere.

I vedtektene kan det fastsettes at eierne av bestemte seksjoner skal ha plikt til å holde deler av fellesarealene ved like. En slik bestemmelse krever samtykke fra de eierne det gjelder.

Hvis sameiet ikke vedlikeholder fellesarealene i samsvar med første og annet ledd, og det mangelfulle vedlikeholdet står i fare for å påføre eiendommen skade eller ødeleggelse, kan en seksjonseier utføre vedlikeholdet selv. Seksjonseieren kan i slike tilfeller kreve å få sine nødvendige utgifter dekket på samme måte som andre vedlikeholdskostnader, jf. punkt 3. Før seksjonseieren starter et slikt vedlikehold, skal de øvrige seksjonseierne varsles i rimelig tid. Varsel kan unnlates dersom det foreligger særlige grunner som gjør det rimelig å unnlate å varsle.

§ 5.3 - Bygningsmessige arbeider
Utskifting av vinduer og ytterdører, oppsetting av markiser, endring av fasadekledning, endring av utvendige farger eller lignende, skal skje etter en samlet plan vedtatt av årsmøtet. Skal slikt arbeid utføres av seksjonseierne selv, må det kun skje etter forutgående godkjenning av styret.

Tilbygg/påbygg og andre endringer av bebyggelsen som etter vedtektenes punkt 7.10 og eierseksjonsloven krever årsmøtets samtykke, må ikke igangsettes før samtykke er gitt. Dette gjelder selv om bygningsmyndighetene har gitt tillatelse til igangsettelse. Søknad eller melding til bygningsmyndighetene må godkjennes av styret før byggemelding kan sendes.

§ 5.4 - Seksjonseierens erstatningsansvar for mangelfullt vedlikehold
En seksjonseier som ikke oppfyller vedlikeholdsplikten etter 5.1, skal erstatte tap dette påfører andre seksjonseiere. Seksjonseieren skal likevel ikke erstatte tapet dersom han eller hun kan sannsynliggjøre at det mangelfulle vedlikeholdet skyldes en hindring utenfor hans eller hennes kontroll og det ikke er rimelig å forvente at seksjonseieren skulle ha regnet med hindringen, overvunnet den eller unngått følgene av den.

Dersom det mangelfulle vedlikeholdet skyldes en tredjeperson som seksjonseieren har valgt til å utføre vedlikeholdet, er seksjonseieren ikke erstatningsansvarlig hvis seksjonseieren kan sannsynliggjøre at det mangelfulle vedlikeholdet skyldes en hindring også utenfor tredjepersonens kontroll, og det ikke er rimelig å forvente at tredjepersonen skulle ha regnet med hindringen, overvunnet den eller unngått følgene av den.

En seksjonseier er erstatningsansvarlig for indirekte tap som det mangelfulle vedlikeholdet har påført en annen seksjonseier, men bare når seksjonseieren har vært uaktsom.

Ved eierskifte er den nye eieren bare ansvarlig for den delen av tapet som skyldes mangelfullt vedlikehold i sin eiertid.

Dersom seksjonseierens mangelfulle vedlikehold fører til skade på bygninger, fellesarealer eller annet som sameiet skal vedlikeholde og utbedre etter 5.2 første og annet ledd, er seksjonseieren erstatningsansvarlig etter denne bestemmelsen.

§ 5.5 - Sameiets erstatningsansvar for mangelfullt vedlikehold
Hvis sameiet ikke oppfyller sin vedlikeholdsplikt etter 5.2, skal det erstatte tap dette påfører seksjonseierne gjennom skader på bruksenhetene. Sameiet skal likevel ikke erstatte tapet dersom sameiet kan sannsynliggjøre at det mangelfulle vedlikeholdet skyldes en hindring også utenfor sameiets kontroll, og det ikke er rimelig å forvente at sameiet skulle ha regnet med hindringen, overvunnet den eller unngått følgene av den.

Dersom det mangelfulle vedlikeholdet skyldes en tredjeperson som styret har valgt til å utføre vedlikeholdet, er sameiet ikke erstatningsansvarlig hvis sameiet kan sannsynliggjøre at det mangelfulle vedlikeholdet skyldes en hindring også utenfor tredjepersonens kontroll, og det ikke er rimelig å forvente at tredjepersonen skulle ha regnet med hindringen, overvunnet den eller unngått følgene av den.

Sameiet er erstatningsansvarlig for indirekte tap som sameiets mangelfulle vedlikehold har påført en seksjonseier, men bare når sameiet har opptrådt uaktsomt.

Kravet om erstatning rettes mot styret. Fører erstatningskravet frem, er kostnaden en felleskostnad for sameiet.

§ 5.6 - Fellesregler om omfanget av erstatning
Ansvaret etter 5.1 og 5.2 første og annet ledd omfatter ikke indirekte tap. Som indirekte tap regnes tap i næring, tap som følge av skade på annet enn bruksenheten og vanlig tilbehør til denne, og tap som følge av at bruksenheten eller deler av denne ikke kan brukes, for eksempel tapte leieinntekter. Utgifter til erstatningsbolig for brukere av en boligseksjon er likevel ikke indirekte tap.

Ansvaret etter 5.1 eller 5.2 gjelder bare tap den ansvarlige med rimelighet kunne regne med som en mulig følge av det mangelfulle vedlikeholdet.

Dersom den seksjonseieren som er påført skaden, ikke begrenser tapet sitt gjennom rimelige tiltak, må eieren selv bære den delen av tapet som kunne vært unngått.

Erstatningsansvaret kan reduseres dersom det vil virke urimelig for den ansvarlige. Ved vurderingen skal det legges vekt på tapets størrelse sammenlignet med det tap som vanligvis oppstår i lignende tilfeller, og forholdene ellers.

For skader som en seksjonseier er erstatningsansvarlig for, skal seksjonseierens forsikring benyttes så langt den rekker, inkludert mulig egenandel, før sameiets forsikring benyttes. Hvis sameiets forsikring benyttes skal den som er erstatningsansvarlig betale forsikringens egenandel. Bestemmelsen gjelder også når skaden er forårsaket av noen av seksjonseierens husstand eller personer som seksjonseieren har gitt adgang til eiendommen eller overlatt sin seksjon til.

§ 5.7 - Krav mot tidligere avtalepart

En seksjonseier eller sameiet kan gjøre krav etter 5.1 og 5.2 og andre misligholdskrav gjeldende mot en tidligere avtalepart som har inngått avtalen som ledd i næringsvirksomhet. Første punktum gjelder bare i den utstrekning den ansvarlige etter 5.1 eller 5.2 kan gjøre krav gjeldende mot den tidligere avtaleparten.

§ 6. MISLIGHOLD

§ 6.1 - Pålegg om salg av seksjonen

Hvis en seksjonseier til tross for skriftlig advarsel vesentlig misligholder sine plikter, kan styret pålegge vedkommende å selge seksjonen, jf. eierseksjonsloven § 38. Kravet om advarsel gjelder ikke i de tilfellene det kan kreves fravikelse etter eierseksjonsloven § 39. Advarselen skal opplyse om at vesentlig mislighold gir styret rett til å kreve seksjonen solgt. Et pålegg om salg skal gis skriftlig og opplyse om at seksjonen kan kreves solgt ved tvangssalg hvis pålegget ikke er etterkommet innen en fastsatt frist. Fristen skal ikke settes kortere enn seks måneder fra pålegget er mottatt.

Er pålegget ikke etterkommet innen fristen, kan seksjonen kreves solgt gjennom namsmyndighetene etter reglene om tvangssalg. Tvangsfullbyrdelsesloven §§ 4-18 og 4-19 gjelder tilsvarende. Dersom det innen fristen etter tvangsfullbyrdelsesloven § 11-7 første ledd reises innvendinger mot tvangssalget som ikke er klart grunnløse, skal begjæringen om tvangssalg ikke tas til følge uten behandling ved allmennprosess. Bestemmelsene i tvangsfullbyrdelsesloven § 11-20 om det minste bud som kan stadfestes, gjelder ikke ved tvangssalg etter eierseksjonsloven § 38.

I sameier med to seksjoner kan en seksjonseier kreve salgspålegg overfor den andre seksjonseieren etter reglene i denne bestemmelsen og eierseksjonsloven § 38.

§ 6.2 - Fravikelse av bruksenheten (utkastelse)

Hvis seksjonseierens oppførsel medfører fare for ødeleggelse eller

vesentlig forringelse av eiendommen, eller seksjonseierens oppførsel er til alvorlig plage eller sjenanse for eiendommens øvrige brukere, kan styret kreve fravikelse av bruksenheten etter tvangsfullbyrdelsesloven kapittel 13, jf. eierseksjonsloven § 39. En begjæring om fravikelse kan settes frem tidligst samtidig med at det gis pålegg etter eierseksjonsloven § 38 om salg. Begjæringen settes frem for tingretten. Dersom det innen fristen etter tvangsfullbyrdelsesloven § 13-6 reises innvendinger mot fravikelsen som ikke er klart grunnløse, skal begjæringen om fravikelse ikke tas til følge uten behandling ved allmennprosess.

Etter reglene i bestemmelsen her og eierseksjonsloven § 39, kan det også kreves fravikelse overfor en bruker som ikke er seksjonseier.

I sameier med to seksjoner kan en seksjonseier kreve fravikelse overfor den andre seksjonseieren etter reglene i denne bestemmelsen og eierseksjonsloven § 39.

§ 7. ÅRSMØTET

§ 7.1 - Årsmøtets myndighet. Mindretallsvern

Årsmøtet har den øverste myndigheten i sameiet. Et flertall på årsmøtet kan ikke ta beslutninger som er egnet til å gi noen seksjonseiere eller utenforstående en urimelig fordel på andre seksjonseieres bekostning.

§ 7.2 - Ordinært årsmøte

Ordinært årsmøtet, skal holdes i *Februar* måned hvert år. Styret skal på forhånd varsle seksjonseierne om dato for møtet og om siste frist for å innlevere saker som ønskes behandlet.

§ 7.3 - Ekstraordinært årsmøte

Ekstraordinært årsmøte skal holdes når styret finner det nødvendig, eller når minst to seksjonseiere som til sammen har minst ti prosent av stemmene, krever det og samtidig oppgir hvilke saker de ønsker behandlet.

§ 7.4 - Innkalling til årsmøte

Styret innkaller årsmøtet med et varsel som skal være på minst åtte og høyst tjue dager. Styret kan om nødvendig innkalle til ekstraordinært årsmøte med kortere varsel, men varselet kan aldri være kortere enn tre dager.

Blir det ikke innkalt til årsmøte som skal holdes etter loven, vedtektene eller tidligere beslutning på årsmøte, skal tingretten snarest innkalle til årsmøte når det kreves av en seksjonseier, et styremedlem eller forretningsføreren. Kostnadene dekkes som felleskostnader.

Innkallingen skjer skriftlig. Som skriftlig regnes også elektronisk kommunikasjon. I vedtektene kan det bestemmes at innkallingen i

stedet eller i tillegg skal skje på annen måte. Seksjonseiere som ikke selv bruker bruksenheten, har i alle tilfeller krav på skriftlig innkalling.

Innkallingen skal tydelig angi de sakene årsmøtet skal behandle. Skal årsmøtet kunne behandle et forslag som etter loven eller vedtektene må vedtas med minst to tredjedels flertall av de avgitte stemmene, må hovedinnholdet være angitt i innkallingen.

Saker som en seksjonseier ønsker behandlet i det ordinære årsmøtet, skal nevnes i innkallingen når styret har mottatt krav om det før fristen etter 7.2.

§ 7.5 - Saker årsmøtet skal behandle
Årsmøtet skal behandle de sakene som er angitt i innkallingen til møtet. Uten hensyn til om sakene er nevnt i innkallingen, skal det ordinære årsmøtet
a) behandle styrets årsberetning
b) behandle og eventuelt godkjenne styrets regnskap for foregående kalenderår
c) velge styremedlemmer.

Årsberetning, regnskap og eventuell revisjonsberetning skal senest en uke før ordinært årsmøte sendes ut til alle seksjonseiere med kjent adresse. Dokumentene skal dessuten være tilgjengelige i årsmøtet

§ 7.6 - Saker årsmøtet kan behandle
Bortsett fra saker som skal behandles av ordinært årsmøte etter 7.5 annet ledd, kan årsmøtet bare ta beslutning om saker som er angitt i innkallingen til møtet i samsvar med 7.4 fjerde ledd. Hvis alle seksjonseierne er til stede på årsmøtet og stemmer for det, kan årsmøtet også ta beslutning i saker som ikke står i innkallingen. At saken ikke er nevnt i innkallingen, er ikke til hinder for at styret beslutter å innkalle til nytt årsmøte for å avgjøre forslag som er fremsatt i møtet.

§ 7.7 - Hvem som kan delta på årsmøtet
Alle seksjonseierne har rett til å delta på årsmøtet med forslags-, tale-, og stemmerett. Ektefelle, samboer eller et annet medlem av husstanden til eieren av en boligseksjon har rett til å være til stede og til å uttale seg.

Styremedlemmer, forretningsfører, revisor og leier av boligseksjon har rett til å være til stede på årsmøtet og til å uttale seg. Styreleder og forretningsfører har plikt til å være til stede med mindre det er åpenbart unødvendig eller de har gyldig forfall.

En seksjonseier kan møte ved fullmektig. Fullmakten kan når som helst tilbakekalles. Seksjonseieren har rett til å ta med en rådgiver til årsmøtet. Rådgiveren har bare rett til å uttale seg dersom et flertall på årsmøtet tillater det.

§ 7.8 - Ledelse av årsmøtet
Styrelederen leder årsmøtet med mindre årsmøtet velger en annen møteleder. Møtelederen behøver ikke å være seksjonseier.

§ 7.9 - Inhabilitet
Ingen kan delta i en avstemning om
a) et søksmål mot en selv eller ens nærstående
b) ens eget eller ens nærståendes ansvar overfor sameiet
c) et søksmål mot andre eller andres ansvar overfor sameiet dersom egen interesse i saken
er vesentlig og kan stride mot sameiets interesser
d) pålegg eller krav etter eierseksjonsloven §§ 38 (pålegg om salg) og 39 (utkastelse) som er rettet mot en selv eller ens nærstående.

Første ledd gjelder også for den som opptrer ved eller som fullmektig.

§ 7.10 - Flertallskrav ved ulike beslutninger på årsmøtet. Særlige begrensninger i årsmøtets myndighet.
Beslutninger på årsmøtet tas med vanlig flertall av de avgitte stemmene hvis ikke andre flertallskrav er fastsatt i loven eller vedtektene. Vedtektene kan ikke fastsette strengere flertallskrav enn det som er fastsatt i loven.

Det kreves et flertall på minst to tredjedeler av de avgitte stemmene på årsmøtet for å ta beslutning om
a) ombygging, påbygging eller andre endringer av bebyggelsen eller tomten som går ut over vanlig forvaltning og vedlikehold i det aktuelle sameiet
b) omgjøring av fellesarealer til nye bruksenheter eller utvidelse av eksisterende bruksenheter
c) salg, kjøp, utleie eller leie av fast eiendom, inkludert seksjoner i sameiet som tilhører eller skal tilhøre seksjonseierne i fellesskap, eller andre rettslige disposisjoner over fast eiendom som går ut over vanlig forvaltning
d) samtykke til at formålet for én eller flere bruksenheter endres fra boligformål til annet formål eller omvendt
e) samtykke til reseksjonering som nevnt i eierseksjonsloven § 20 annet ledd annet punktum

§ 7.11 - Flertallskrav for særlige bomiljøtiltak
Tiltak som har sammenheng med seksjonseiernes bo- eller bruksinteresser, og som går ut over vanlig forvaltning, og som fører med seg økonomisk ansvar eller utlegg for seksjonseierne i fellesskap på mindre enn fem prosent av de årlige felleskostnadene, besluttes med vanlig flertall av de avgitte stemmene på årsmøtet. Hvis tiltaket fører med seg økonomisk ansvar eller utlegg for seksjonseierne i fellesskap på mer enn fem prosent av de årlige felleskostnadene, kreves det et flertall på minst to tredjedeler av de avgitte stemmene på årsmøtet.

Hvis tiltak etter første ledd fører med seg et samlet økonomisk ansvar eller utlegg for enkelte seksjonseiere på mer enn halvparten av folketrygdens grunnbeløp på det tidspunktet tiltaket besluttes, kan tiltaket bare gjennomføres hvis disse seksjonseierne uttrykkelig sier seg enige.

§ 7.12 - Beslutninger som krever enighet fra alle seksjonseiere
Alle seksjonseiere må, enten på årsmøtet eller på et annet tidspunkt, uttrykkelig si seg enige hvis sameiet skal kunne ta beslutning om
a) salg eller bortfeste av hele eller vesentlige deler av eiendommen
b) oppløsning av sameiet
c) tiltak som medfører en vesentlig endring av sameiets karakter
d) tiltak som går ut over seksjonseiernes bo- eller bruksinteresser, uavhengig av størrelsen
på kostnaden som tiltaket medfører, og uavhengig av hvor stort økonomisk ansvar eller utlegg tiltaket medfører for de enkelte seksjonseierne.

§ 7.13 - Beregning av flertall og opptelling av stemmer på årsmøtet
På årsmøtet har hver seksjon én stemme, og flertallet regnes etter antall stemmer.

Ved opptelling av stemmer anses blanke stemmer som ikke avgitt. Står stemmene likt, avgjøres saken ved loddtrekning.

§ 7.14 - Protokoll fra årsmøtet
Møtelederen har ansvar for at det føres protokoll over alle saker som behandles, og alle beslutninger som tas på årsmøtet. Møtelederen ogminst én seksjonseier som utpekes av årsmøtet blant dem som er til stede, skal underskrive protokollen. Protokollen skal til enhver tid holdes tilgjengelig for seksjonseierne.

Protokollen skal inneholde navn på alle som er til stede, eventuelt hvor mange seksjonseiere som er representert ved fullmektig. Den kan også inneholde referat av innleggene på årsmøtet. Ved avstemninger som krever samtykke fra den det gjelder bør det redegjøres for hvem som har gitt samtykke.

§ 8. STYRET

§ 8.1 - Plikt til å ha et styre. Styrets sammensetning
Sameiet skal ha et styre. Styret skal ha en leder. Styret skal bestå av en representant pr seksjon, hvis ikke annet er fastsatt i vedtektene her. Styrets leder er en av seksjonseierne

Årsmøtet skal velge styreleder.

§ 8.2 - Valg av styret, tjenestetid og vederlag
Årsmøtet skal velge styret med vanlig flertall av de avgitte stemmene. Styrelederen skal velges særskilt. Bare myndige personer kan være

styremedlemmer. Vedtektene kan fastsette at bare fysiske personer skal kunne velges som styremedlem. Om andre enn fysiske personer kan velges til styremedlem, kan dette bare skje ved at det velges en utpekt representant for vedkommende

Årsmøtet har anledning til å velge varamedlemmer til styret.

Styremedlemmene tjenestegjør i to år hvis ikke årsmøtet har bestemt noe annet. Årsmøtet skal fastsette eventuelt vederlag til styremedlemmene.

Når særlige forhold foreligger, har et styremedlem rett til å fratre før tjenestetiden er ute. Styret skal ha et rimelig forhåndsvarsel om fratredelsen. Årsmøtet kan med vanlig flertall beslutte at et medlem av styret skal fratre.

§ 8.3 - Styremøter
Styrelederen skal sørge for at styret møtes så ofte som det trengs. Et styremedlem eller forretningsføreren kan kreve at styret sammenkalles.

Styremøtet skal ledes av styrelederen. Er ikke styrelederen til stede, og det ikke er valgt noen nestleder, skal styret velge en møteleder.

Styret er beslutningsdyktig når mer enn halvparten av alle styremedlemmene er til stede. Beslutninger kan treffes med mer enn halvparten av de avgitte stemmene. Står stemmene likt, gjør møtelederens stemme utslaget. De som stemmer for en beslutning, må likevel utgjøre mer enn en tredjedel av alle styremedlemmene.

Styret skal føre protokoll fra styremøtene. Alle de fremmøtte styremedlemmene skal undertegne protokollen. Protokollen skal angi tid og sted for møtet, hvem som deltok, hvem som var møteleder, hvilke saker som ble behandlet, hva som ble besluttet, og hvem som eventuelt stemte imot beslutningene. Den enkelte seksjonseier har ikke krav på å gjennomgå protokollen.

§ 8.4 - Styrets oppgaver
Styret skal sørge for vedlikehold og drift av eiendommen og ellers sørge for forvaltningen av sameiets anliggender i samsvar med lov, vedtekter og beslutninger på årsmøtet.

§ 8.5 - Styrets beslutningsmyndighet. Mindretallsvern.
Styret skal ta alle beslutninger som ikke i loven eller vedtektene er lagt til andre organer. Beslutninger som kan tas med et vanlig flertall på årsmøtet, kan også tas av styret om ikke annet følger av lov, vedtekter eller årsmøtets beslutning i det enkelte tilfelle.

Styret kan ikke ta beslutninger eller handle på en måte som er egnet til å gi noen seksjonseiere eller utenforstående en urimelig fordel på andre seksjonseieres bekostning.

§ 8.6 - Inhabilitet
Et styremedlem kan ikke delta i behandlingen eller avgjørelsen av noe spørsmål som medlemmet selv eller dennes nærstående har en fremtredende personlig eller økonomisk særinteresse i.

§ 8.7 - Styrets representasjonsadgang og ansvar
Styret har rett til å representere seksjonseierne og forplikte dem med sin underskrift i saker som gjelder seksjonseiernes felles rettigheter og plikter. Dette omfatter å gjennomføre beslutninger truffet av årsmøtet eller styret, og rettigheter og plikter som ellers angår fellesareal og fast eiendom. Styret kan også gjøre gjeldende krav seksjonseierne har mot utbyggeren dersom kravet knytter seg til mangler ved fellesarealene eller forsinket ferdigstillelse av disse. Dersom alle seksjonseierne uttrykkelig samtykker til det, kan det fastsettes i vedtektene at seksjonseierne forpliktes ved underskrift av to eller flere styremedlemmer i fellesskap.

Styrelederen kan saksøke og saksøkes med bindende virkning for alle seksjonseierne i saker som nevnt i første ledd første og annet punktum. Er det ikke valgt styreleder, kan ethvert styremedlem saksøkes med samme virkning.

Har styret eller styremedlemmene overskredet sin myndighet, er avtale med tredjeperson ikke bindende for seksjonseierne dersom de kan godtgjøre at tredjepersonen innså eller burde innse at myndigheten ble overskredet, og det derfor ville være uredelig å påberope seg avtalen.

§ 9. FORRETNINGSFØRER

§ 9.1 - Ansettelse eller engasjement av forretningsfører
Årsmøtet kan med vanlig flertall beslutte at sameiet skal ha en forretningsfører.

Om vedtektene ikke bestemmer noe annet, er det styrets oppgave å ansette eller engasjere forretningsfører og andre funksjonærer, gi instruks for dem, fastsette deres lønn eller godtgjørelse, føre tilsyn med at de oppfyller sine plikter, samt å avslutte engasjementet.

En ansettelse av en forretningsfører kan bare skje med en oppsigelsesfrist som ikke må overstige seks måneder. Med to tredjedels flertall av stemmene på årsmøtet kan årsmøtet beslutte at en avtale om forretningsførsel gjøres uoppsigelig fra sameiets side for et lengre tidsrom, men ikke for mer enn fem år.

§ 9.2 - Forretningsførerens beslutningsmyndighet og representasjonsrett
Styret kan delegere deler av sin kompetanse til å ta beslutninger etter punkt 8.5. til forretningsføreren. Forretningsføreren kan bare utøve sin beslutningsmyndighet innenfor rammene av hva som er delegert fra styret.

I saker som gjelder vanlig vedlikehold og drift, kan forretningsføreren representere seksjonseierne på samme måte som styret.

Forretningsføreren kan ikke ta beslutninger eller handle på en måte som er egnet til å gi noen seksjonseiere eller utenforstående en urimelig fordel på andre seksjonseieres bekostning.

Punkt 8.7 tredje ledd gjelder tilsvarende.

§ 9.3 - Inhabilitet
Forretningsføreren kan ikke delta i behandlingen eller avgjørelsen av noe spørsmål som forretningsføreren selv eller dennes nærstående har en fremtredende personlig eller økonomisk særinteresse i.

§ 10. REGNSKAP OG REVISJON

§ 10.1 - Plikt til å føre regnskap
Styret skal sørge for ordentlig og tilstrekkelig regnskapsførsel. Styret skal legge frem regnskapet for det forrige kalenderåret på det ordinære årsmøtet.

Styret sørger for at det blir ført regnskap og utarbeidet årsregnskap og årsberetning i samsvar med bestemmelsene gitt i eller i medhold av regnskapsloven.

§ 10.2 - Plikt til å ha revisor
Årsmøtet kan med vanlig flertall av de avgitte stemmene vedta at sameiet skal ha en revisor som er valgt av årsmøtet.

Årsmøtet velger revisor. Revisoren tjenestegjør inntil annen revisor er valgt.

Dersom sameiet har statsautorisert eller registrert revisor, gjelder bestemmelsene i revisorloven så langt de passer.

§ 11. ENDRINGER I VEDTEKTENE

§ 11 - Endringer i vedtektene
Endringer i sameiets vedtekter kan besluttes av årsmøtet med minst to tredjedeler av de avgitte stemmer, med mindre eierseksjonsloven stiller strengere krav.

§ 12. SÆRSKILTE BESTEMMELSER OM DISPONERING AV FELLESAREAL

§ 12 - Særskilte bestemmelser om disponering av fellesareal
Det er avtalt mellom nåværende og fremtidige seksjonseiere en fordeling av felles uteareal. Denne fordelingen er iht vedlagte kart under. Denne avtalen kan ikke endres uten at den/de berørte

seksjonseier(ne) samtykker. Ved salg av seksjonen er seksjonseierne pliktige til å opplyse om denne avtalen før salget inngås.

§ 13. FORHOLDET TIL LOV OM EIERSEKSJONER

§ 13 - Forholdet til lov om eierseksjoner

For så vidt ikke annet følger av disse vedtekter, gjelder reglene i lov om eierseksjoner av 16. juni 2017 nr. 65. Trådt i kraft 1. jan 2018, med unntak for § 9, som trer i kraft 1 juli 2018. Jf. tidligere lover 4 mars 1983 nr. 7 og 23 mai 1997 nr. 31.

Melding til tinglysing

Det er ført en reseksjonering i matrikkelen
Det er ført med brukstilfelle: Reseksjonering

Løpenummer for forretning: 614896068
Vedlegg: Ja

Rekvirent av tinglysing

Organisasjonsnr	Navn	Adresse
991891919	KRISTIANSUND KOMMUNE	Postboks 178, 6501 KRISTIANSUND N

Rekvirent(er) av forretning

Fødselsdato/Orgnr	Navn	Bruksenhe	Adresse
919019808	SANDY HOLDING AS		Ole Deviks vei 35, 0668 OSLO
995010852	PERFORMA CONSULTING AS		Vellets vei 5B, 1415 OPPEGÅRD

Seksjonert(e) matrikkelenhet(er)

Knr	Gnr	Bnr
1505	3	238

Melding til tinglysing er hjemlet i Matrikkelloven § 24

STATENS KARTVERK
Rett kopi bekreftes

Doknr: 332958 Tinglyst: 24.03.2026
STATENS KARTVERK

Kartverket
Attestert kopi av dok.nr. 2026/332958/200
Attesteringstidspunkt 2026-11-11 19:30
Side 1 av 11
notar.no

REGISTRERT 23 JAN. 2026

REGISTRERT 11 AUG. 2025

Søknad om reseksjonering

Tinglysingsrekvirenten (kommunen)		
Kommunen skal fylle ut dette feltet og sende skjemaet til Kartverket.		
Kommunens navn	Kommunens adresse	Kontaktperson
Kristiansund	Vågeveien 4, PB 178 Kristiansund	John Peder Isaksen

1. Opplysninger om innsenderen

Feltet skal fylles ut av den som sender inn søknaden til kommunen. Dette kan være eierne av de seksjonene som omfattes av reseksjoneringen (hjemmelshaveren), men også en advokat eller annen med fullmakt fra disse. Det kan også være styret.

Navn	Fødselsnr./Org.nr.	Sameiets org.nr.	Telefonnummer
SANDY HOLDING AS	919019808	928140490	456 21 000
Adresse	**Postnummer**	**Poststed**	
Ole Deviks vei 35	0668	Oslo	

2. Opplysninger om eiendommen

Kommunenr.	Kommunens navn	Gårdsnr.	Bruksnr.	Festenr.
1505	Kristiansund	3	238	

3. Hvem eier seksjonene som skal endres? (Hjemmelshaver(e))

Seksjons-nummer	Fødselsnr./ Org.nr. (11/9 siffer)	Navn	Dagens eierandel (oppgis som brøk)
5	919019808	Sandy Holding AS	64/399
1	995010852	PERFORMA CONSULTING A/S	125/399

Rett kopi bekreftes:

4. Søknad (ønsket ny seksjonering av en eller flere seksjoner i en allerede seksjonert eiendom)

Fyll ut rubrikken for de seksjonene som endres. Dersom en seksjon utelukkende endres ved at nevneren blir endret, behøver denne seksjonen ikke fremkomme. Dersom flere enn ti seksjoner skal endres, må du fortsette utfyllingen på søknadens siste side.

Seksjons-nummer	Seksjonens formål B = Boligseksjon (omfatter også fritidsboliger) N = næringsseksjon SB = samleseksjon bolig SN = samleseksjon næring	Sameiebrøk (teller) Her skriver du telleren til seksjoner som blir endret ved reseksjoneringen. Telleren kan eventuelt være uendret. Nederst skriver du nevneren, som vil være summen av tellerne til samtlige seksjoner i sameiet.	Tilleggsareal Fyll ut denne kolonnen hvis seksjonen har eller skal ha tilleggsareal. B = tilleggsareal i bygning G = tilleggsareal i grunn (krever oppmålingsforretning) BG = tilleggsareal i bygning og grunn (krever oppmålingsforretning)
1	B	51	B
5	B	138	B
2		73	B
3		64	B
4		73	B
		Nevner = 399	

Dato	Innsenderens underskrift
15.06.24	Tom A. P

Fastsatt av Kommunal- og moderniseringsdepartementet med hjemmel i forskrift 17. desember 2017 om bruk av standardisert søknad om seksjonering

Side 1 av 5

5. Kort forklaring på hva reseksjoneringen går ut på

Eksempel 1: Del av seksjon 1 overføres til seksjon 2. Ingen endringer i sameiebrøken. Ingen andre endringer.
Eksempel 2: Ny seksjon 3 opprettes på areal som tidligere var fellesareal. Nevneren i sameiebrøken øker. Ingen andre endringer.
Eksempel 3: Deler av fellesareal overføres til seksjon 1 og seksjon 2. Sameiebrøken endres. Ingen andre endringer.

- Seksjon 5 endres ved at del av areal oppført som tilleggsareal til seksjon 1 overføres som hovedareal til seksjon 5. Arealet som overføres er loftsareal og øvre del av trappeløp. Sameiebrøken endres fra 64 til 138. Ingen andre endringer.
- Seksjon 1 endres fra næring til bolig. Sameiebrøken endres fra 125 til 51. Ingen andre endringer.

- Viser til vedlegg:
Vedlegg til punkt 5 - Redegjørelse for arealoverføring og beregning av dokumentavgift

6. Nødvendige dokumenter som skal tinglyses samtidig med reseksjoneringen

Her skal det bare gis opplysninger om dokumenter som er nødvendige for at reseksjoneringen skal kunne tinglyses.

~~Vedlagt er sameievedtak der det fremgår at det vedtas at seksjon 1 i sameiet skal endres til boligformål, samt at areal skal overføres fra seksjon 1 til seksjon 5.~~

7. Egenerklæring om at vilkårene i eierseksjonsloven er oppfylt

Hjemmelshaver(ne) erklærer at:

a) ☒ hver seksjon fortsatt har enerett til å bruke en bestemt bruksenhet

b) ☒ hver bruksenhets hoveddel fremdeles er en klart avgrenset og sammenhengende del av en bygning på eiendommen og fortsatt har egen inngang fra fellesareal, fra naboeiendom eller fra egen tilleggsdel

c) ☒ det er avsatt tilstrekkelig parkeringsareal til å sikre det antallet parkeringsplasser som følger av byggetillatelsen eller plangrunnlaget

d) ☒ alle bruksenhetene på eiendommen fortsatt er seksjonert og del av sameiet etter reseksjoneringen

e) ☒ reseksjoneringen omfatter bare én grunneiendom, festegrunn eller anleggseiendom, eller at kommunen med samtykke fra Kartverket har gjort unntak fra vilkåret

f) ☒ det er fastsatt om den enkelte seksjon skal brukes til boligformål eller annet formål, og bruksformålet er i samsvar med arealplanformålet, eller annen bruk det er gitt tillatelse til

g) ☒ rammetillatelse eller igangsettingstillatelse er gitt dersom reseksjoneringen gjelder etablering av ny(e) seksjon(er) eller søknadspliktig ombygging av eksisterende seksjoner, eller at dette ikke er aktuelt

h) ☒ arealer som andre seksjonseiere trenger tilgang til, og arealer som etter plan- og bygningsloven er avsatt til felles uteoppholdsareal, opprettholdes som fellesareal

Hjemmelshaver(ne) er kjent med at det er straffbart å avgi eller benytte uriktig erklæring, jf. straffeloven § 365

Dato	Innsenderens underskrift
15.06.24	[signature]

Fastsatt av Kommunal- og moderniseringsdepartementet med hjemmel i forskrift 17. desember 2017 om bruk av standardisert søknad om seksjonering

Side **2** av **5**

8. Egenerklæring om at lovens tilleggsvilkår for seksjonering til bolig er oppfylt

Hjemmelshaver(ne) erklærer at:

☒ Hver boligseksjon også etter reseksjoneringen er en lovlig etablert boenhet etter plan- og bygningsloven og har kjøkken, bad og wc innenfor hoveddelen av bruksenheten og at bad og wc er i eget eller egne rom

eller

☐ boligseksjonen skal brukes til fritidsbolig,

eller

☐ alle boligene inngår i en samleseksjon bolig

9. Vedlegg som skal følge søknaden

a) Eksisterende seksjoneringstegninger (over hele eiendommen) – både situasjonsplan og plantegninger. Disse kan bestilles hos Kartverket

b) Ny situasjonsplan over eiendommen ved endringer på bakkeplan. Dette gjelder både ved endringer av omrisset til bebyggelsen og endringer av grenser mellom utvendige tilleggsdeler eller fellesareal

c) Nye plantegninger over alle etasjer i bygninger, inkludert kjeller og loft hvor det gjøres endringer i grensene mellom bruksenheter eller fellesareal. Plantegningene skal tydelig angi de nye grensene for bruksenhetene og bruken av de enkelte rommene.

d) Rekvisisjon av oppmålingsforretning dersom bruksenheten(e) skal ha nye/endrede utendørs tilleggsdeler

e) Dokumentasjon på at alle boligseksjonene er lovlig etablerte boenheter etter plan- og bygningsloven, jf. punkt 8. Som regel vil slik dokumentasjon fremgå av tillatelse etter plan- og bygningsloven, men også opplysninger fra matrikkelen, tinglyste klausuler eller annet dokument kan tjene som dokumentasjon.

f) Samtykke fra rettighetshaver hvis det er tinglyst uradighetserklæring som går ut på at seksjonen(e)ikke kan disponeres over uten samtykke fra rettighetshaver. Samtykket må være med original signatur

g) Samtykke fra bank/panthaver

h) Samtykke fra samtlige hjemmelshavere i det utgående eierseksjonssameiet dersom reseksjoneringen gjelder sammenslåing av to eller flere eierseksjonssameier

i) Dokumentasjon som viser hvem som kan undertegne på vegne av styret dersom det er nødvendig med samtykke fra årsmøtet eller styret, jf. punkt 12.

10. Innsendte plantegninger

☒ Som hjemmelshaver(e) bekrefter jeg/vi at de vedlagte plantegningene stemmer overens med den faktiske planløsningen

11. Underskrifter

Seksjonsnummer	Sted og dato	Hjemmelshaver/styret	Gjenta navn med blokkbokstaver
1	Oslo, 15.06.24	Tom A. Me	Tom Melheim
5	OSLO 15.06.24		KIM ABRAHAMSEN
5	KR.SUND 06.10.2024		JOHAN ANDREW KLOVE DYRNES
2	KR-SUND 29/1-26	Kristin Heggemsnes	KRISTIN HEGGEMSNES *
3	KR-sund 29.01.26		Natalia Tymofieieva *
4	krsund 29/1-26		ADRIAN SÆTHER *
4	krsund 29/1-26		RONJA L. HOLM

Dato	Innsenderens underskrift
15.06.24	Tom A. Me

Fastsatt av Kommunal- og moderniseringsdepartementet med hjemmel i forskrift 17. desember 2017 om bruk av standardisert søknad om seksjonering

Side 3 av 5

12. Styrets erklæring/samtykke

Nærmere informasjon om når samtykke eller erklæring fra styret er nødvendig, finner du i «Veiledning til utfylling av søknad om reseksjonering»

☒ Styret erklærer at årsmøtet har samtykket til reseksjonering

og/eller

☐ Styret samtykker til reseksjonering (skal bare krysses av dersom fellesarealene blir større)

Sted og dato	Underskrift	Gjenta navn med blokkbokstaver
~~OSLO 15.06.24~~	~~Tom A. Melheim~~	~~Tom Melheim~~
KR.SUND 06.10.2024		JOHAN ANDREW KLINGE DYRKE
OSLO 02/02-2026		KIM ÅGE BU ABRAHAMSEN

13. Samtykke fra ektefelle/registrert partner

Fylles inn dersom reseksjonering av boligseksjon som ektefellene/registrerte partnere bruker som felles bolig blir mindre, brøken reduseres eller formålet endres fra bolig til næring

Seksjonsnummer	Sted og dato	Underskrift	Gjenta navn med blokkbokstaver

14. Kommunens saksbehandling

a) ☐ Kommunen har utarbeidet og vedlagt matrikkelkart for utendørs tilleggsdeler

b) ☒ Brev med orientering om vedtaket er sendt til innsenderen

15. Kommunen bekrefter at tillatelse til reseksjonering er gitt for (må fylles ut):

Kommunenr.	Kommunens navn	Gårdsnr.	Bruksnr.	Festenr.	Seksjonsnummer
1505	Kristiansund kommune	3	238		1 og 5

Dato	Underskrift	Stempel
28/1-26	Johs Peder Bakken	Kristiansund Kommune Oppmålingsavdelingen Postboks 178 6501 KRISTIANSUND N

Dato	Innsenderens underskrift
15.06.24	

Fastsatt av Kommunal- og moderniseringsdepartementet med hjemmel i forskrift 17. desember 2017 om bruk av standardisert søknad om seksjonering

Side 4 av 5

4. Søknad (ønsket ny seksjonering av en eller flere seksjoner i en allerede seksjonert eiendom), fortsettelse

Fyll ut rubrikken for de seksjonene som endres. Dersom en seksjon utelukkende endres ved at nevneren blir endret, behøver denne seksjonen ikke fremkomme.

Seksjons-nummer	Seksjonens formål B = Boligseksjon (omfatter også fritidsboliger) N = næringsseksjon SB = samleseksjon bolig SN = samleseksjon næring	Sameiebrøk (teller) Her skriver du telleren til seksjoner som blir endret ved reseksjoneringen. Telleren kan eventuelt være uendret. Nederst skriver du nevneren, som vil være summen av tellerne til samtlige seksjoner i sameiet.	Tilleggsareal Fyll ut denne kolonnen hvis seksjonen har eller skal ha tilleggsareal. B = tilleggsareal i bygning G = tilleggsareal i grunn (krever oppmålingsforretning) BG = tilleggsareal i bygning og grunn (krever oppmålingsforretning)

VEDLEGG TIL PUNKT 5 – REDEGJØRELSE FOR AREALOVERFØRING OG BEREGNING AV DOKUMENTAVGIFT

Gnr. 3 bnr. 238 – Kristiansund kommune

1. Innledning:

Dette vedlegget er utarbeidet som presisering til punkt 5 i reseksjoneringssøknaden, etter merknad fra Kartverket.
Reseksjoneringen innebærer endring av arealtilordning og justering av sameiebrøk mellom seksjonene.

2. Arealendringer:

Reseksjoneringen innebærer følgende:

1. Del av areal som tidligere var oppført som tilleggsareal til seksjon 1 overføres til hoveddel i seksjon 5.
2. Del av fellesareal i øvre del av trappeløp overføres til hoveddel i seksjon 5.
3. Seksjon 1 tilføres 2 stk. boder fra tilleggsdel til hoveddel.
4. Seksjon 1 tilføres areal fra fellesareal til hoveddel.
5. Øvrige seksjonseiere tilføres boder fra fellesareal i kjeller.

Endringene er godkjent av Plan- og bygningsmyndighetene og gjennomføres som del av lovlig sammenføyning av loft til seksjon 5.

3. Endring av sameiebrøk:

Total sameiebrøk i sameiet: **399**
Seksjon 5:
- Tidligere brøk: 64/399
- Ny brøk: 138/399
- Økning: 74/399

Økningen innebærer overføring av ideell andel fra seksjon 1 til seksjon 5.

4. Beregning av dokumentavgift:

Overført ideell andel utgjør:
74/399 = 0,18546
Dette tilsvarer **18,546 % av hele eiendommen**.
Markedsverdi for eiendommen er forsvarlig vurdert til:
kr 10 000 000
Avgiftsgrunnlaget beregnes slik:
10000000 × (74/399) = 1854600*kr*

Dokumentavgift 2,5 %:
1854600 × 0,025 = 46365*kr*
5. Konklusjon:
Dokumentavgift knyttet til reseksjoneringen utgjør:
kr 46 365
Beløpet innbetales i henhold til Kartverkets anvisning.


Tiltakshaver
Sandy Holding AS
Tiltak
Ivar Aasensgate 6
Tegning gjelder
Seksjoneringsplan
Kjeller etasje
Tegn. nr
100
Rev.
B
Bod TB1
Bod TB3
Bod TB4
Bod TB2
Bod TB5
Fellesareal
Fellesareal
Fellesareal
Trapperom
Gang
Sov. 12,4 m2
Bad
Kjøk/Stue
Seksjon 1
BRA 64 m2
Sov.
Vf. 1,7 m2
Seksjon nr.: 1

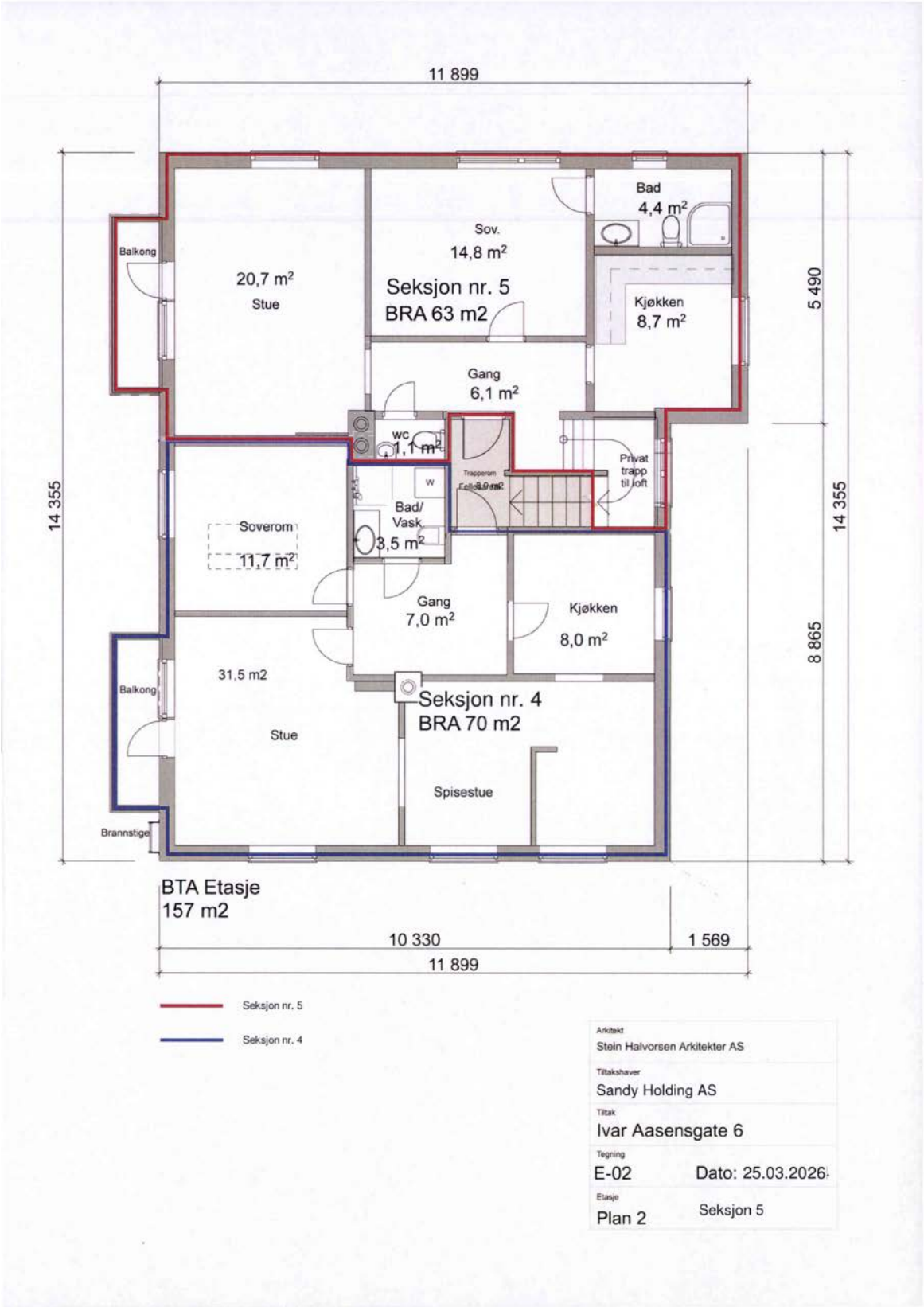
11 899
14 355
5 490
14 355
8 865
Balkong
20,7 m²
Stue
Sov.
14,8 m²
Seksjon nr. 5
BRA 63 m2
Bad
4,4 m²
Kjøkken
8,7 m²
Gang
6,1 m²
wc
1,1 m²
Trapperom
Privat trapp til loft
Soverom
11,7 m²
Bad/
Vask
3,5 m²
Gang
7,0 m²
Kjøkken
8,0 m²
Balkong
31,5 m2
Stue
Seksjon nr. 4
BRA 70 m2
Spisestue
Brannstige
BTA Etasje
157 m2
10 330
1 569
11 899
Seksjon nr. 5
Seksjon nr. 4
Arkitekt
Stein Halvorsen Arkitekter AS
Tiltakshaver
Sandy Holding AS
Tiltak
Ivar Aasensgate 6
Tegning
E-02
Dato: 25.03.2026
Etasje
Plan 2
Seksjon 5

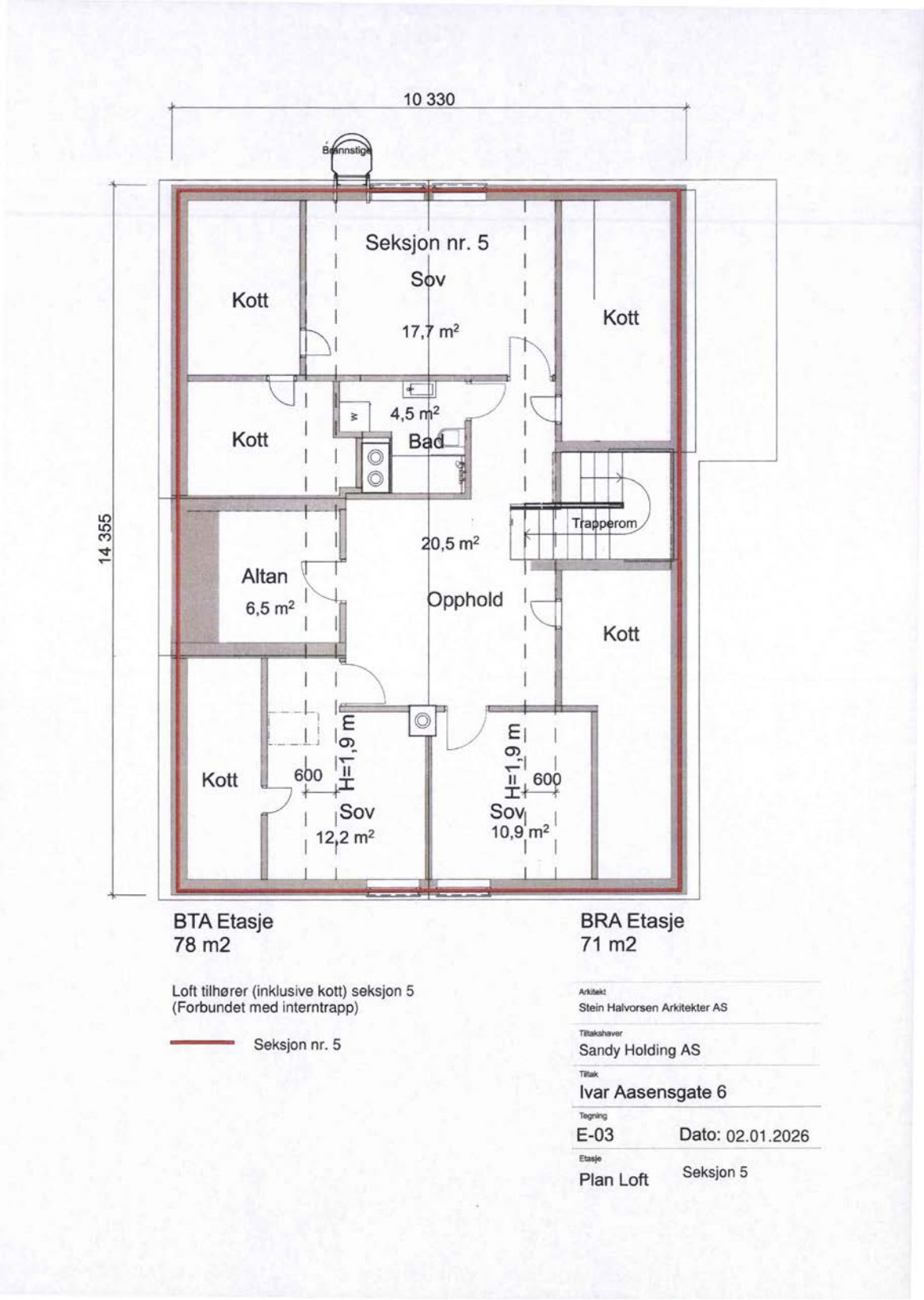
10 330
14 355
Brannstige
Seksjon nr. 5
Sov
17,7 m²
Kott
Kott
Kott
4,5 m²
Bad
Trapperom
20,5 m²
Altan
6,5 m²
Opphold
Kott
Kott
600
H=1,9 m
Sov
12,2 m²
H=1,9 m
600
Sov
10,9 m²
BTA Etasje
78 m2
BRA Etasje
71 m2
Loft tilhører (inklusive kott) seksjon 5
(Forbundet med interntrapp)
Seksjon nr. 5
Arkitekt
Stein Halvorsen Arkitekter AS
Tiltakshaver
Sandy Holding AS
Tiltak
Ivar Aasensgate 6
Tegning
E-03
Dato: 02.01.2026
Etasje
Plan Loft
Seksjon 5

Nabolagsprofil

Ivar Aasens gate 6 - Nabolaget Tolåsenga/Løkka - vurdert av 12 lokalkjente

Nabolaget spesielt anbefalt for

- **Enslige**
- **Studenter**
- **Etablerere**

Offentlig transport

Clausens gate Linje 807	2 min 0.1 km
Kristiansund Kvernberget	14 min

Skoler

Allanengen skole (1-7 kl.) 214 elever, 16 klasser	5 min 0.4 km
Innlandet skole (1-7 kl.) 90 elever, 7 klasser	16 min 1.3 km
Folkeparken skole (1-7 kl.) 335 elever, 15 klasser	17 min 1.4 km
Atlanten ungdomsskole (8-10 kl.) 318 elever, 24 klasser	7 min 2.4 km
Nordlandet ungdomsskole (8-10 kl.) 284 elever, 25 klasser	9 min 4.4 km
Kristiansund videregående skole 950 elever	13 min 1.1 km
Atlanten videregående skole 500 elever, 18 klasser	7 min 2.3 km

Ladepunkt for el-bil

Kirketomta, Kristiansund	3 min
Kongens Plass, Kristiansund	6 min

Opplevd trygghet

Veldig trygt 86/100

Kvalitet på skolene

Veldig bra 79/100

Naboskapet

Godt vennskap 70/100

Aldersfordeling

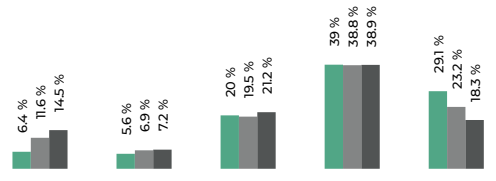

Område	Personer	Husholdninger
Tolåsenga/Løkka	790	537
Kristiansund	18 220	10 203
Norge	5 425 412	2 654 586

Barnehager

Blåtoppen barnehage (0-5 år) 68 barn	5 min 0.4 km
Heinsa barnehage (0-5 år) 59 barn	20 min 1.7 km
Karihola barnehage (0-5 år) 121 barn	6 min 2.2 km

Dagligvare

Kiwi Kristiansund Sentrum	2 min
Bunnpris Kongens Plass Søndagsåpent	7 min 0.6 km

FINN Innholdet i nabolagsprofilen er hentet fra ulike datakilder, og feil eller mangler kan forekomme. Vurderinger og sitater er innhentet på web og gir uttrykk for hvordan naboene vurderer nabolaget. FINN.no AS kan ikke holdes ansvarlig for feil/mangler i profilen. Copyright © Finn.no AS 2026

Primære transportmidler

1. Gående
2. Egen bil
3. Buss

Kvalitet på barnehagene
Veldig bra 86/100

Turmulighetene
Nærhet til skog og mark 85/100

Vedlikehold hager
Godt velholdt 81/100

Sport

Idrettsplassen - kunstgressbane Fotball	4 min 0.3 km	
Brannstasjonen Aktivitetshall	4 min 0.4 km	
Family Sports Club Midtbyen	7 min	
Fitnesspoint Kristiansund	9 min	

Boligmasse

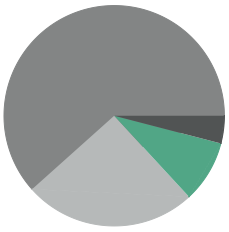

«Kjekt boområde, lite trafikk og bra utsikt»

Sitat fra en lokalkjent

Varer/Tjenester

ALTI Storkaia	8 min
Apotek 1 Løven Kristiansund	6 min

Aldersfordeling barn (0-18 år)

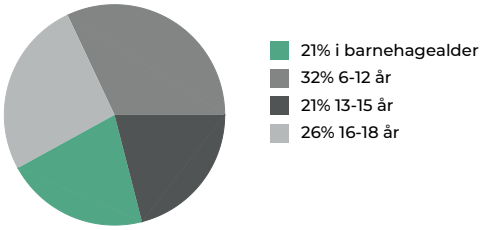

Familiesammensetning

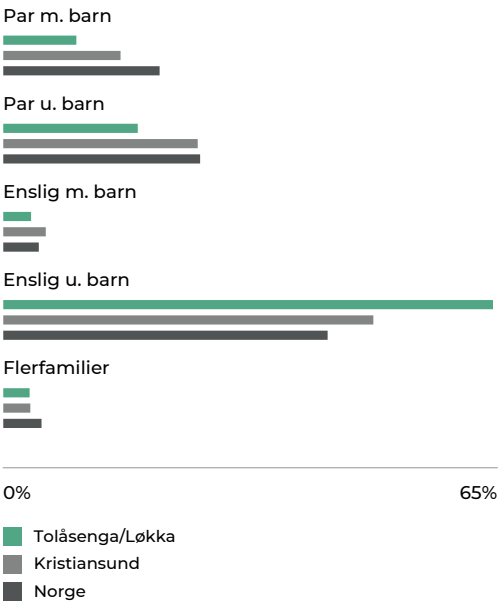

Sivilstand

		Norge
Gift	28%	33%
Ikke gift	49%	54%
Separert	14%	9%
Enke/Enkemann	8%	4%

FINN Innholdet i nabolagsprofilen er hentet fra ulike datakilder, og feil eller mangler kan forekomme. Vurderinger og sitater er innhentet på web og gir uttrykk for hvordan naboene vurderer nabolaget. FINN.no AS kan ikke holdes ansvarlig for feil/mangler i profilen. Copyright © Finn.no AS 2026

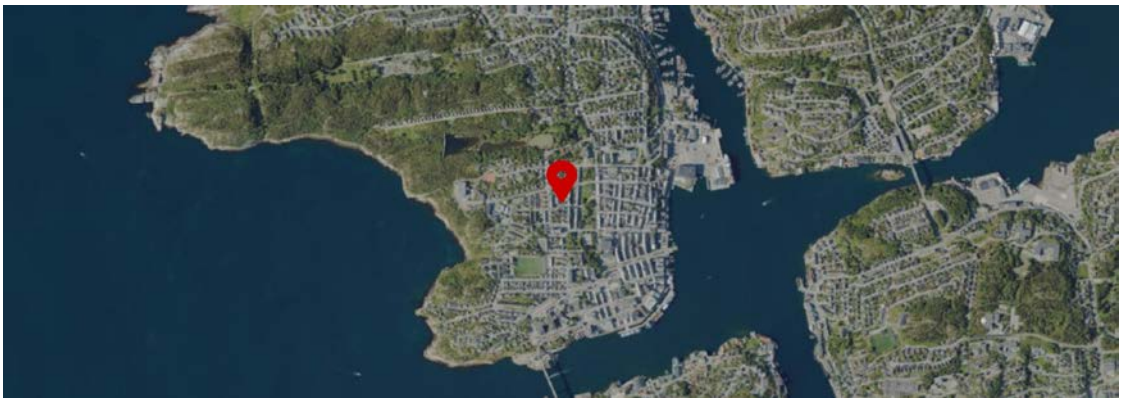

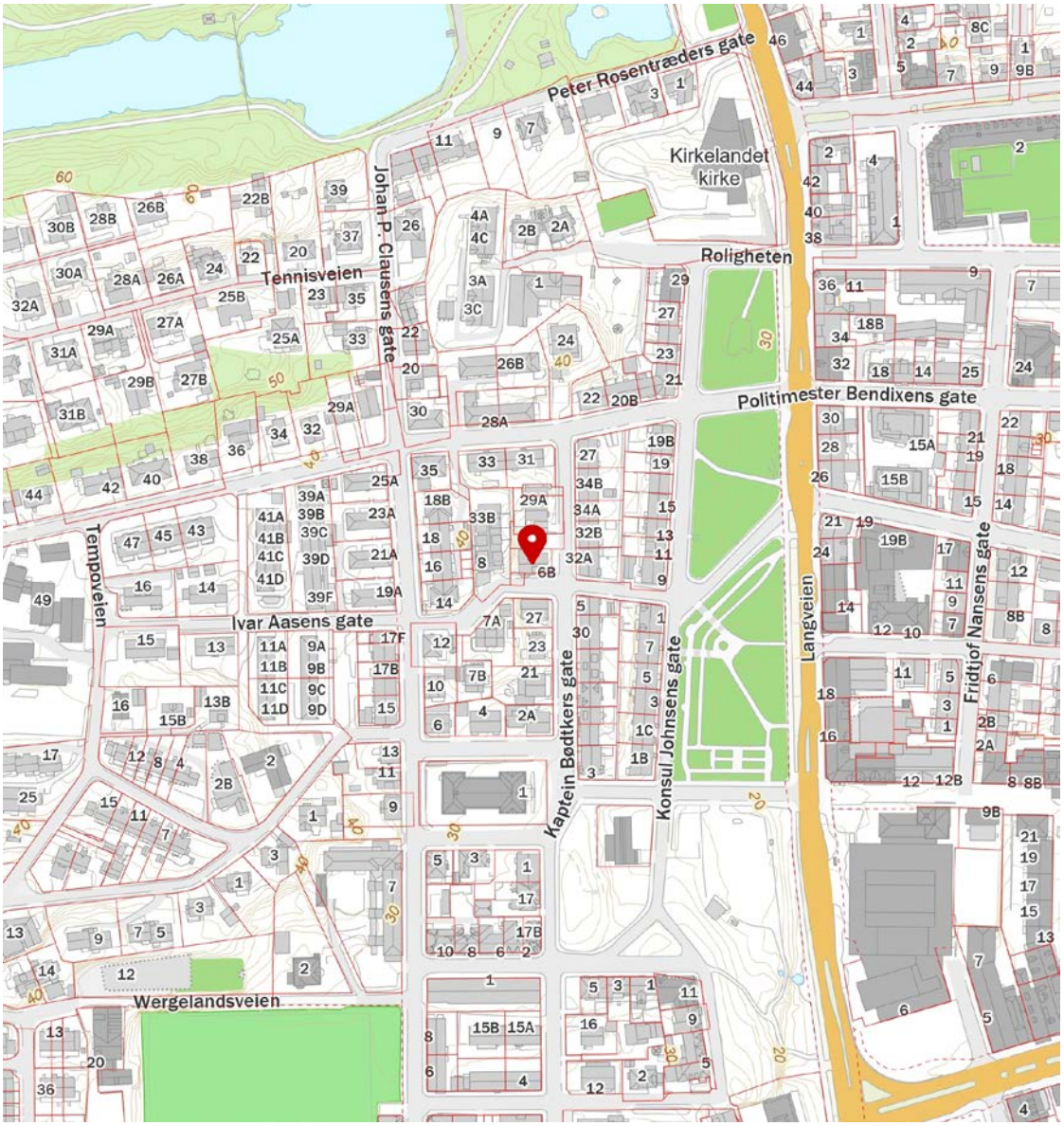

FINN Innholdet i nabolagsprofilen er hentet fra ulike datakilder, og feil eller mangler kan forekomme. Vurderinger og sitater er innhentet på web og gir uttrykk for hvordan naboene vurderer nabolaget. FINN.no AS kan ikke holdes ansvarlig for feil/mangler i profilen. Copyright © Finn.no AS 2026

OVERSIKT OVER LØSØRE OG TILBEHØR TIL EIENDOMMEN

Oversikten er utarbeidet av Norges Eiendomsmeglerforbund, Eiendom Norge og Advokatforeningens Eiendomsmeglingsgruppe, og er gjeldende fra 1. januar 2020.

Generelt
Lov om avhending av fast eigedom (avhendingslova/avhl.) av 3. juli 1992 regulerer kjøper og selgers rettigheter og plikter ved overdragelse av fast eiendom og andeler i borettslag.

I henhold til avhl. § 3-4 skal eiendommen, når annet ikke er avtalt, overdras med innredninger og utstyr som etter lov, forskrift eller annet offentlig vedtak skal følge med. Det samme gjelder varig innredning og utstyr som enten er fastmontert eller er særskilt tilpasset bygningen, jf. avhl. § 3-5. Loven inneholder ingen detaljert oversikt over hva som omfattes av «innredning og utstyr», og over hva som skal regnes som «fastmontert eller særskilt tilpasset».

Partene kan fritt avtale hva som skal følge med eiendommen ved salg. Bransjens liste over løsøre og tilbehør som skal følge med eiendommen, er en del av avtalen mellom kjøper og selger dersom ikke annet er opplyst i salgsoppgaven, kjøper har tatt forbehold i bud eller avtale på annen måte er inngått. Der intet annet er avtalt, vil løsøre og tilbehør medfølge slik dette fremkommer av avhl. § 3-4 og § 3-5 og denne oversikt.

Produkter og installasjoner som medfølger overdras uten noen form for garantier, utover eventuell gjenværende leverandørgaranti.

Dersom det er noe i nedenstående liste som ikke finnes på eiendommen, vil det heller ikke medfølge.

1. HVITEVARER medfølger der dette er spesielt angitt i salgsoppgaven.

2. HELDEKKENDE TEPPER følger med uansett festemåte.

3. VARMEKILDER, slik som ovner, kaminer, peiser, varmepumper og panelovner, følger med uansett festemåte. Frittstående biopeiser/varmeovner og terrassevarmere medfølger ikke. Det følger ikke med varmekilder i rom som ikke har vegg- eller fastmonterte varmekilder på visning.

4. TV, RADIO OG MUSIKKANLEGG. TV-antenner og fellesanlegg for TV, herunder parabolantenne, og tuneren/dekoder/tv-boks medfølger der dette eies av selger. Veggmontert TV/flatskjerm med tilhørende festeordning samt musikkanlegg følger ikke med (se også punkt 12).

5. BADEROMSINNREDNING/UTSTYR. Badekar, dusjkabinett, dusjvegger, alle fastmonterte speil og hyller, fastmonterte glass- og håndkleholdere, herunder håndklevarmere samt baderomsinnredning, medfølger.

6. GARDEROBESKAP medfølger, selv om disse er løse. Fastmonterte garderobehyller og knagger medfølger. Innredning i garderobeskap, for eksempel løse eller fastmonterte trådkurver, hyller, stenger og lignende, medfølger.

7. KJØKKENINNREDNING medfølger, herunder også åpne, fastmonterte hyller og løs eller fastmontert kjøkkenøy.

8. MARKISER, PERSIENNER og annen type innvendig og utvendig solskjerming, gardinoppheng, lamellgardiner og liftgardiner medfølger.

9. AVTREKKSVIFTER av alle slag, samt fastmonterte aircondition/ventilasjonsanlegg, medfølger.

10. SENTRALSTØVSUGER medfølger med komplett anlegg, herunder slange, munnstykke mm.

11. LYSKILDER. Kupler, lysstoffarmatur, fastmonterte "spotlights", oppheng og skinner med spotlights samt utelys og hagebelysning medfølger. Vegglamper, krokhengte lamper, lysekroner, prismelamper og lignende som er koblet til sukkerbit eller stikkontakt følger likevel ikke med.

12. INSTALLERTE SMARTHUSLØSNINGER med sentral som styrer lys, varme, lyd o.l., samt tilhørende trådløse enheter som brytere, sensorer, kameraer, integrerte høyttalere el. medfølger. Enkle lysstyringssystem f.eks. med en sentral som kun styrer lyspærer eller smartpærer montert i sokkel medfølger likevel ikke.

13. UTVENDIGE SØPPELKASSER og eventuelt holder/hus til disse medfølger.

14. POSTKASSE medfølger.

15. UTENDØRS INNRETNINGER slik som flaggstang, fastmontert tørkestativ, samt andre faste utearrangementer som f.eks. badestamp, boblekar/jacuzzi og liknende utendørs kar, lekestue, lekestativ, utepeis, fastmontert trommel til vannslange, medfølger. Guidekabel/avgrensingskabel til robotgressklipper medfølger, men robotgressklipper og ladestasjon for denne medfølger ikke.

16. FASTMONTERT VEGGLADER/LADESTASJON TIL EL-BIL medfølger uavhengig av hvor laderen er montert.

17. SOLCELLEANLEGG med tilhørende teknisk infrastruktur medfølger.

18. GASSBEHOLDER til gasskomfyr og gasspeis medfølger.

19. BRANNSTIGE, BRANNTAU, feiestige og lignende medfølger der dette er påbudt. Løse stiger medfølger ikke.

20. BRANNSLUKNINGSAPPARAT, BRANNSLANGE og RØYKVARSLER medfølger der dette er påbudt. Det er eier og brukers plikt til å se til at utstyret forefinnes på enhver eiendom. Hvis annet ikke er uttrykkelig avtalt, skal dette derfor alltid følge med ved salg av eiendom.

21. SAMTLIGE NØKLER til eiendommen som selger er i besittelse av skal overleveres kjøper på overtakelsen, herunder nøkler til eventuelle boder, uthus, garasjeportåpner e.l. Låses boder, uthus e.l. med hengelås, skal lås og nøkler til disse medfølge.

22. GARASJEHYLLER, bodhyller, lagringshyller og oppheng til bildekk medfølger såfremt de er fastmontert.

Planter, busker og trær som er plantet på tomten, eller fastmonterte kasser og lignende er en del av eiendommen og medfølger i handelen.

Söderberg & Partners | Eiendom

Boligkjøperforsikring

Hvis din nye bolig har skjulte feil kan dette koste deg både tid og penger.

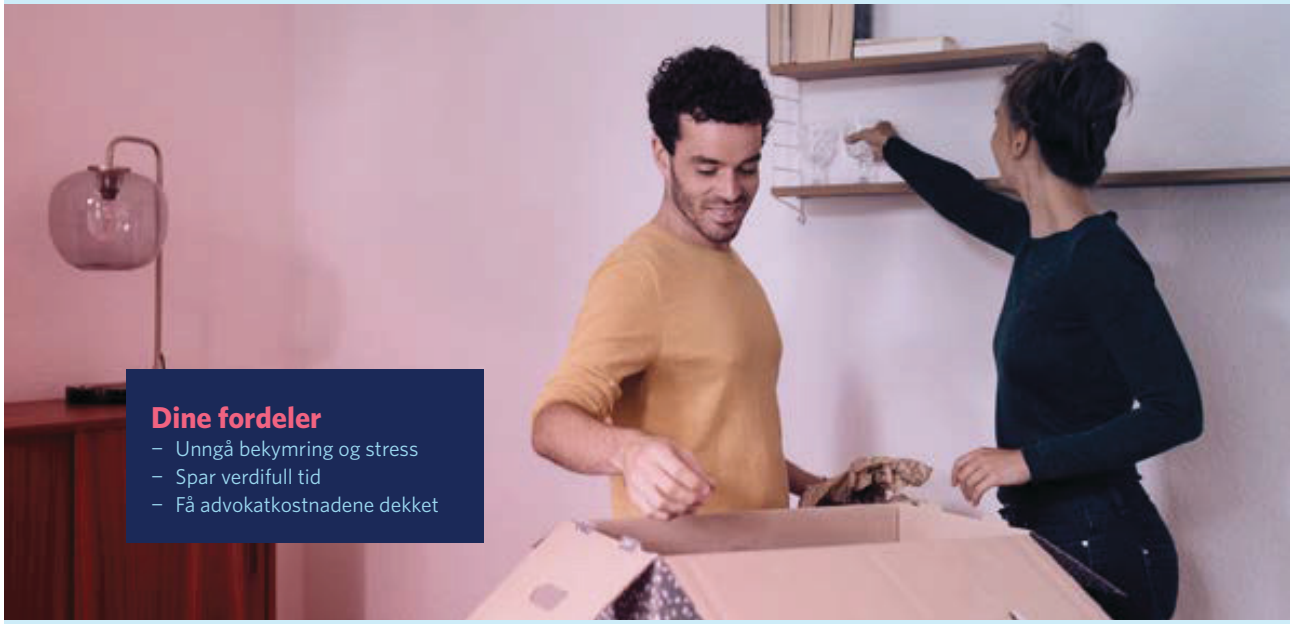

Dine fordeler
- Unngå bekymring og stress
- Spar verdifull tid
- Få advokatkostnadene dekket

Med vår boligkjøperforsikring er du i trygge hender hvis du oppdager feil eller mangler ved boligen du har kjøpt. Forsikringen gir deg tilgang på hjelp fra advokater, saksbehandlere og jurister som er spesialiserte på eiendomskjøp. De står klare til å hjelpe deg i fem år etter overtagelse – uten at du trenger å bekymre deg for egne og eventuelle idømte saksomkostninger.

Få hjelpen du trenger!

- **Når:** Du kjøper forsikringen når du kjøper en brukt bolig. Da gjelder avhendingsloven.
- **Hvor:** Hos eiendomsmegler senest ved kontraktsmøte.
- **Hvordan:** Krysses av i kjøpekontrakten. Forsikringsbevis og vilkår sendes per e-post.

Forsikringen er meglet frem av Söderberg & Partners og er plassert hos Gar-Bo Försäkring AB.
*Det tas forbehold om pris- og vilkårsendringer.

Hva koster forsikringen?

Forsikringspremien trekkes i oppgjøret.

Borettslagseiendom:	kr 9 300
Seksjonert eiendom/ aksjebolig:	kr 12 500
Enebolig/fritid/tomt:	kr 18 900



soderbergpartners.no/eiendom



Nøklene i lomma.
Forsikring fikser vi.

Ved kjøp av bolig gjennom Notar Eiendomsmegling får kjøper én måned gratis forsikring på boligen i samarbeid med Kolibri Forsikring. Forsikringen trer i kraft fra overtakelsesdato. Kolibri Forsikring vil kontakte kjøper med informasjon og tilbud om videre forsikring dersom kjøper ønsker dette.

Kolibri

Les mer om oss på
→kolibriforsikring.no

Forbrukerinformasjon om budgivning

Sist oppdatert med virkning fra 1. juli 2025, i forbindelse med ikrafttredelse av endringer i eiendomsmeglingsloven.



Informasjonen er utarbeidet av Forbrukerrådet, Advokatforeningen ved Lovutvalget for eiendomsmegling, Eiendom Norge og Norges Eiendomsmeglerforbund, på grunnlag av bl.a. eiendomsmeglingsloven § 6-8.

Nedenfor gis en oversikt over de retningslinjer som anbefales ved budgivning på eiendommen. Avslutningsvis gis også en kort oversikt over de viktigste rettsreglene tilknyttet budgivning.

Før det legges inn bud på eiendommen oppfordres budgiver til å sette seg inn i all relevant informasjon om eiendommen, herunder salgsoppgave og tilstandsrapport.

GJENNOMFØRING AV BUDGIVNING:

1. Alle bud skal inngis skriftlig til megler, som formidler disse videre til selger. Med skriftlige bud menes også elektroniske meldinger som e-post og SMS når informasjonen i disse er tilgjengelig også for ettertiden. Kravet til skriftlighet gjelder også budforhøyelser, og motbud (bud fra selger), aksept eller avslag fra selger. Før formidling av bud til selger skal megler innhente gyldig legitimasjon og signatur fra budgiver. Kravet til legitimasjon og signatur er oppfylt for budgivere som benytter e-signatur som f.eks. BankID eller MinID.

2. Et bud bør inneholde eiendommens adresse (eventuelt gnr/bnr), kjøpesum, budgivers kontaktinformasjon, finansieringsplan, akseptfrist, overtakelsesdato og eventuelle forbehold som for eksempel usikker finansiering, salg av nåværende bolig ol. Normalt vil ikke et bud med forbehold bli akseptert før forbeholdet er avklart. Konferer gjerne med megler før bud inngis.

3. Megler skal legge til rette for en forsvarlig avvikling av budrunden. I forbrukerforhold (dvs. der selger er forbruker) skal megleren ikke formidle bud med kortere akseptfrist enn kl. 12.00 første virkedag etter siste annonserte visning. Etter denne fristen bør budgivere ikke sette en kortere akseptfrist enn at megler har mulighet til, så langt det er nødvendig, å orientere selger, budgivere og øvrige interessenter om bud og forbehold. Dersom bud inngis med en frist som åpenbart er for kort til at megleren kan avvikle budrunden på en forsvarlig måte som sikrer selger og interessenter et tilstrekkelig grunnlag for sine handlingsvalg, vil megler fraråde budgiver å stille slik frist.

4. Megler skal ikke formidle bud med forbehold om at budet eller forbehold i budet skal holdes skjult (hemmelig) for andre budgivere og interessenter.

5. Megleren vil uoppfordret gi sin vurdering av det enkelte bud overfor selger, når budet er gitt innenfor fristene i punkt 3.

6. Megleren skal, så langt det er nødvendig og mulig, holde budgiverne skriftlig orientert om mottatte bud, herunder budets størrelse, forbehold og akseptfrist. Megler skal så snart som mulig bekrefte skriftlig overfor budgivere at budene deres er mottatt. For øvrig vil megler, på forespørsel fra andre, opplyse om aktuelle bud på eiendommen, herunder relevante forbehold.

7. Kopi av budjournal skal gis til kjøper og selger uten ugrunnet opphold etter at handel er kommet i stand. Dersom det er viktig for budgiver å bevare sin anonymitet, bør budet formidles gjennom fullmektig.

8. Etter at handel har kommet i stand, eller dersom en budrunde avsluttes uten at handel er kommet i stand, kan en budgiver kreve kopi av budjournalen i anonymisert form.

VIKTIGE AVTALERETTSLIGE FORHOLD:

1. Det eksisterer ingen angrerett ved salg/kjøp av fast eiendom.

2. Når et bud er inngitt til megler og innholdet i budet er formidlet til selger (slik at selger har fått kunnskap om budet), kan budet ikke kalles tilbake. Budet er da bindende for budgiver frem til akseptfristens utløp, med mindre budet før denne tid avslås av selger eller budgiver får melding om at eiendommen er solgt til en annen. Man bør derfor ikke gi bud på flere eiendommer samtidig dersom man ikke ønsker å kjøpe flere enn en eiendom.

3. Selger står fritt til å forkaste eller akseptere ethvert bud, og er for eksempel ikke forpliktet til å akseptere høyeste bud.

4. Når en aksept av et bud har kommet frem til budgiver innen akseptfristens utløp er det inngått en bindende avtale.

5. Husk at et eventuelt bud fra selger til kjøper (såkalte «motbud»), avtalerettslig er et bindende tilbud som medfører at det foreligger en avtale om salg av eiendommen dersom budet i rett tid aksepteres av kjøper.

FORBRUKERRÅDET · Norges Eiendomsmeglerforbund · EIENDOM NORGE · Advokatforeningen

BUD PÅ HJEMMET

Oppdragsnummer	4-0407/26	**Kontaktperson**	Anders Havneraas
Adresse	Ivar Aasens gate 6 6508 KRISTIANSUND N	**Tlf**	938 82 954
		Epost	anders@notar.no
Salgsoppgavedato	24.11.2026		

Navn på budgiver: _____
Fødselsnummer: _____
Adresse: _____
Postnummer./Sted: _____
Telefon, privat: _____
Telefon, arbeid: _____

E-mail: _____

Navn på budgiver: _____
Fødselsnummer: _____
Adresse: _____
Postnummer./Sted: _____
Telefon, privat: _____
Telefon, arbeid: _____

E-mail: _____

Gir herved bindende bud på overnevnte eiendom på kr: _____ **kroner:** _____

Omkostninger i henhold til salgsoppgaven kommer i tillegg

(Med blokkbokstaver)

Eventuelle forbehold/andre betingelser: _____

_____

Ønsket overtakelsestidspunkt: _____

Budet gjelder til og med den: _____ **kl:** _____

Budet er bindende til kl 16.00 neste virkedag desom budgiver ikke har angitt annen akseptfrist.

For å sikre en forsvarlig gjennomføring av budrunden, stiller Notar krav til frister ved budgivningen. Bud skal ikke ha en akseptfrist på mindre enn 30 minutter fra budet inngis. Bud med kortere akseptfrist kan avvises.

FINANSIERING

Långiver: _____
Bank: _____
Egenkapital kr: _____

Kontaktperson: _____
Tlf: _____
Salg av eiendom, adr.: _____

Undertegnede bekrefter med dette å ha lest salgsoppgaven med tilhørende vedlegg. Undertegnende er kjent med forbrukerinformasjon om budgivning. Budet er avgitt i henhold til de avtalebetingelser som fremgår av salgsoppgave. Budgiverne samtykker i at hver av partene forplikter hverandre ved inngivelse/endring av bud og/eller vilkår.

Sted/dato: _____
Budgivers underskrift: _____

Sted/dato: _____
Budgivers underskrift: _____

LEGITIMASJON

LEGITIMASJON

Fokus på det som betyr mest – deg og hjemmet ditt.

Notar er en privateid og bankuavhengig eiendomsmeglerkjede, som betyr at vårt fokus alltid er på deg og hjemmet ditt.

notar.no

notar