Norsk takst

Tilstandsrapport

Fritidsbolig

Klemosætervegen 78, 2880 NORD-TORPA

NORDRE LAND kommune

gnr. 87, bnr. 81

Sum areal alle bygg: BRA: 62 m² BRA-i: 45 m²



Befaringsdato: 05.11.2026 **Rapportdato:** 20.11.2026 **Oppdragsnr.:** 19276-2135 **Eiendomsverdi ref nr:** PG7892

Autorisert foretak: ABACUS TAKST AS **Sertifisert Takstingeniør:** Ole Kristian Engeseth

ABACUS TAKST AS

Rapporten kan brukes i inntil ett år etter rapportdato, og kan ikke gjenbrukes ved flere boligsalg i denne perioden.
Skjer det endringer, oppstår skader også videre på boligen, bør du som selger be om oppdatert rapport.

Norsk takst

Norsk takst er bransjeorganisasjonen for landets takstforetak, med om lag 1000 sertifiserte medlemmer fordelt på omtrent 700 bedrifter. I boligomsetningen regnes takstrapportene som et helt avgjørende element i den informasjonen som gjøres tilgjengelig for kjøper. Årlig leverer medlemmene rundt 90 000 tilstandsrapporter på bolig. Det gir en unik oversikt over norske boliger, og bidrar til at alle oppdrag kan utføres med utgangspunkt i erfaringsbasert kvalitet.

Norsk takst er opptatt av at boligomsetningen skal være trygg. Det stilles høye krav til utdanning, fagkunnskap og yrkesetikk. Norsk taksts medlemmer opptrer uavhengig av andre bransjeaktører. Bygningssakkyndige fakturerer sine tjenester uten hensyn til hvilken pris som oppnås, og skal heller ikke på annen måte ha noen egeninteresse knyttet til handelen.

Norsk takst arbeider for en tryggere og mer oversiktlig boligomsetning, og har en sentral rolle i utviklingen av standarder, regelverk og faglige prinsipper både i og utenfor Norge. Organisasjonen representerer bransjen i den europeiske organisasjonen TEGOVA, noe som bidrar til at takstingeniører og bygningssakkyndige i Norge tidlig kan tilpasse seg nye krav og bransjetrender. Norsk takst bidrar også i næringspolitisk sammenheng, og har vært en pådriver for at lover og regler skal styrke forbrukernes trygghet i boligomsetningen.

ABACUS Takst AS

ABACUS Takst AS er side 2008 sertifisert for verditakst bolig, skade, skjønn og Tilstandsrapport bolig, og påtar oss oppdrag relatert til bygning og fast eiendom.

Takstingeniør Trond Hagen har ca. 50 års praksis som bygningsingeniør innen salg/oppføring av ferdighus, feltutbygging, prosjektleder/byggeplassingeniør større bygg, innen Forvaltning Drift og Vedlikehold av næringseiendommer, og som foreleser ved Fagskolen Innlandet.

Takstingeniør Ole Kristian Engeseth har over 20 års erfaring innen byggebransjen som utførende tømrer og som prosjektleder/fagskoleingeniør på større og mindre prosjekter innen rehabilitering, oppussing og tilbygg på eneboliger og næringslokaler.

ABACUS Takst AS er medlem av Norsk Takst og følger bransjens strenge krav til utdanning, kompetanse og etterutdanning.

Rapportansvarlig

Ole Kristian Engeseth

Ole Kristian Engeseth
Uavhengig Takstingeniør
ole.kristian.engeseth@abacustakst.no
994 93 320

Medansvarlig

Trond Hagen

Trond Hagen
Uavhengig Takstingeniør
trond.hagen@abacustakst.no
415 08 373

ABACUS TAKST AS

Dette trenger du å vite om tilstandsrapporten



Hva er en tilstandsrapport?

En tilstandsrapport beskriver synlige skader/avvik eller tegn på skader/avvik på boligen. Rapporten fremhever vanligvis ikke positive egenskaper ved boligen.



Hva vurderer en bygningssakkyndig?

Den bygningssakkyndige vurderer boligen ut fra hva man kan forvente av en bygning av samme alder og type. Vurderingen gjøres som regel mot hvordan det var vanlig å bygge og regler som gjaldt da boligen ble oppført (søknadstidspunktet). Forhold som er vanlige for bygningens alder, slik som slitasje etter normal bruk regnes ikke som avvik.



Hva inneholder tilstandsrapporten?

Den bygningssakkyndige undersøker rom og bygningsdeler slik det kommer frem av forskrift til avhendingsloven (tryggere bolighandel). Tilstandsrapporten inneholder avvik som den bygningssakkyndige kan se, samt andre enkle undersøkelser der det kommer frem av forskriften. Målinger eller andre undersøkelser, der disse utføres, skjer ved stikkprøver på utvalgte, tilgjengelige bygningsdeler og overflater, og er ikke en fullstendig kontroll mot byggeregler som gjelder i dag. Det gjøres ikke nærmere undersøkelser slik som åpning av vegger eller andre bygningsdeler. I vegg mot våtrom og rom under terreng skal det i utgangspunktet borres et hull for å gjøre enkle undersøkelser, slik som fuktsøk.

Når du kjøper en brukt bolig

Når du kjøper en brukt bolig, er det viktig å være klar over at dette ikke kan sammenlignes med å kjøpe en ny bolig. Boligen kan være bygget på en annen måte enn det som er vanlig i dag, uten at det i seg selv betyr at det foreligger en feil eller et avvik. Bygninger svekkes over tid og utsettes for slitasje blant annet på grunn av bruk og vær og vind. Slik vanlig slitasje er normalt ikke en feil eller et avvik, og gir som utgangspunkt ikke dårligere tilstandsgrad så lenge funksjonen er ivaretatt. Mange boliger fornyes helt eller delvis, noen i flere omganger, eller det oppføres tilbygg. For boliger som er pusset opp eller endret, er det særlig viktig å merke seg at fornyelse av overflater ikke nødvendigvis betyr at bygningsdeler under er forbedret.

Vurdering mot byggeregler

Den bygningssakkyndige vurderer boligen mot hvordan det var vanlig å bygge og regler som gjaldt på søknadstidspunktet. Den bygningssakkyndige ser etter avvik som har betydning for og som reduserer boligens funksjon og verdi, og som kommer frem av forskrift til avhendingslova (tryggere bolighandel).

Noen bygningsdeler og forhold vil den bygningssakkyndige vurdere mot dagens regelverk. Etter dagens regelverk vil disse kunne få avvik og/eller TG2 eller TG3 uten at det nødvendigvis er krav om at avviket utbedres. Dette kan gjelde sluk, tettesjikt og fall på bad og vaskerom, forhold som gjelder sikkerhet mot brann, rekkverk, trapper osv.

Tilstandsrapporten beskriver ikke hele boligen

NÅR RAPPORTEN FØLGER MINIMUMSKRAVENE, OMFATTER DEN FOR EKSEMPEL IKKE

• vanlig slitasje og normal vedlikeholdstilstand • bagatellmessige forhold som ikke påvirker bygningens bruk eller verdi vesentlig • etasjeskillere • frittstående tilleggsbygg for eksempel garasje, bod, uthus, naust (om frittstående byggverk med boligfunksjoner og innrettet for varig opphold omfattes av minimumskravet, må vurderes konkret i det enkelte tilfellet) • innvendige og utvendige trapper • støttemurer • skjulte installasjoner • installasjoner utenfor bygningen • funksjonstesting av el- og VVS-installasjoner • geologiske forhold og bygningens plassering på grunnen • bygningens planløsning • bygningens innredning • løsøre slik som hvitevarer • utendørs svømmebasseng og pumpeanlegg • bygningens estetikk og arkitektur • bygningens lovlighet (bortsett fra synlige avvik som avdekkes i bruksendringer og brannceller, og synlige forhold som åpenbart kan påvirke helse, miljø og sikkerhet) • fellesarealer (med mindre boligeier har vedlikeholdsplikt for fellesarealer og dette er kjent for bygningssakkyndig, eller fellesarealet har en særlig tilknytning til boligen).

© iVerdi 2026 © Norsk takst 2026

Tilstandsrapportene, inkludert malen, standardtekstene fra iVerdi og Norsk takst og sammenstillingen av eiendomsrelatert informasjon i tilstandsrapportene er vernet etter åndsverkloven og kar kun benyttes av medlemsforetakene i Norsk takst og av takstingeniørene som er sertifisert i slikt foretak, samt av kunder hos iVerdi og studenter hos NEAK. For andre aktører er eksemplarfremstilling av tilstandsrapporter, malen, standardtekster, databaseinnhold, som utskrift og annen analog eller elektronisk kopiering til bruk som grunnlag for tilsvarende rapporter, eller uttrekk og gjenbruk av databaseinnhold, bare tillatt når det er hjemlet i lov (kopiering til privat bruk, sitat o.l.) eller etter avtale med Norsk takst eller iVerdi. iVerdi og Norsk takst reserverer seg uttrykkelig mot at åndsverk, databaser og annet innhold benyttes til tekst- og datautvinning, herunder kopiering av data, trening og utvikling av kunstig intelligens. Utnyttelse i strid med lov eller avtale kan medføre erstatnings- og straffeansvar.

Ved å godkjenne takstrapporten eller ved bruk av denne, aksepteres det at iVerdi fritt kan benytte og overføre herunder data og informasjon relatert til eiendommen som fremkommer i takstrapporten slik iVerdi til enhver tid finner det formålstjenlig innenfor begrensningene som følger av lov, herunder personopplysningsloven, åndsverksloven, forretningshemmelighetsloven og sikkerhetsloven. Aksepten gjelder ikke bruk av direkte identifiserbare personopplysninger. iVerdi får eierskap til data og informasjon som er sammenstilt med andre data og informasjon, samt resultater fra slike bearbeidelser, sammenstillinger og analyser.

ABACUS TAKST AS
Stensjordvegen 9
2825 GJØVIK

Dette trenger du å vite om tilstandsrapporten

Tilstanden vurderes med ulike tilstandsgrader

Tilstandsgraden gir uttrykk for en forventet teknisk tilstand, vurdert blant annet ut fra alder og normal bruk. Ved Tilstandsgrad 0 (TG0) og Tilstandsgrad 1 (TG1) gis det normalt ingen begrunnelse for valg av tilstandsgrad. For enkelte skjulte konstruksjoner kan alder alene være avgjørende for fastsettelse av tilstandsgrad.

Dersom den bygningssakkyndige anbefaler tiltak, for eksempel utbedringer, er det opp til rapportens bruker å vurdere om tiltakene er nødvendige og økonomisk forsvarlige.

Tilstandsgrad fastsettes etter faste kriterier som følger forskrift til avhendingslova (tryggere bolighandel). Der forskriften krever det eller det følger av mandatet, følges også bransjestandard NS3600 Teknisk tilstandsanalyse ved omsetning av bolig.

TG 0

TILSTANDSGRAD 0, TG0: INGEN AVVIK

Tilstandsgrad 0 brukes når bygningsdelen er tilnærmet ny, ikke viser tegn på slitasje og det skal være lagt frem dokumentasjon på faglig god utførelse. Det er ingen merknader til delen.

TG 1

TILSTANDSGRAD 1, TG1: MINDRE AVVIK

Tilstandsgrad 1 brukes når bygningsdelen har mindre avvik. Bygningsdelen har normal slitasje, og strakstiltak skal ikke anses som nødvendig. Graden kan også brukes når delen er ny, men der dokumentasjon på faglig god utførelse mangler.

TG 2

TILSTANDSGRAD 2, TG2: VESENTLIGE AVVIK OG MINDRE AVVIK SOM ETTER NS 3600 GIR TG 2

Tilstandsgrad 2 brukes når bygningsdelen har vesentlige avvik. Bygningsdelen har enten feil utførelse, en skade eller symptomer på skade, sterk slitasje eller nedsatt funksjon. Graden brukes når bygningsdelen trenger vedlikehold eller tiltak i nær fremtid. Graden skal også brukes når delen er gammel og det er grunn til å varsle om faren for skader på grunn av alderen, eller når det er grunn til å overvåke delen spesielt på grunn av fare for større skader eller følgeskader.

TG 3

TILSTANDSGRAD 3, TG3: STORE ELLER ALVORLIGE AVVIK

Tilstandsgrad 3 brukes når bygningsdelen har store eller alvorlige avvik. Bygningsdelen har kraftige symptomer på forhold som man må regne med trenger utbedring straks eller innen kort tid. Graden skal også brukes ved påvist funksjonssvikt eller sammenbrudd

TG IU

IKKE UNDERSØKT/IKKE TILGJENGELIG FOR UNDERSØKELSE

Det kan være avvik/skader som ikke er avdekket.

Informasjon om utbedringskostnader

Utbedringskostnadene i rapporten er sjablongmessige anslag basert på observerte forhold som feil, skader eller uregelmessigheter, samt foreslåtte tiltak. Disse anslagene er veiledende, angis i fem intervaller, er basert på generelle erfaringstall, og må ikke forveksles med konkrete pristilbud fra håndverkere eller entreprenører. Faktiske kostnader kan variere betydelig, avhengig av individuelle valg, materialpriser og markedsforhold. For å få en nøyaktig vurdering av utbedringskostnadene anbefales ytterligere undersøkelser og innhenting av flere pristilbud fra kvalifiserte fagfolk. Slike anslag gis som minimum for TG3, der dette er mulig.

- Tiltak under kr 20 000
- Tiltak mellom kr 20 000 – 100 000
- Tiltak mellom kr 100 000 – 200 000
- Tiltak mellom kr 200 000 – 500 000
- Tiltak over kr 500 000

Beskrivelse av eiendommen

SAMMENDRAG
Dette er et forenklet sammendrag og det henstilles sterkt til å sammenholde dette med de respektive punktene i rapporten for å få ett komplett bilde av objektet.

Hytta er fra 1971 og fremstår i all hovedsak som fra byggeår. Bygningen fremstår som godt vedlikeholdt og tatt vare på. Kostnader til løpende vedlikehold må likevel påregnes, likeså utskiftninger og moderniseringer.

Bygningen er oppført etter den byggeskikk og de krav som var gjeldene på oppføringstidspunktet, og det vil normalt alltid kunne registreres avvik fra normal tilstand. Det meste som følge av normal slitasje og alder på bygningsdelene. Dagens forskrifter og krav til energi, klima, miljø og boligens funksjonalitet er normalt strengere enn de krav som var gjeldene ved oppføringstidspunktet. Boligens tilstand baseres på den visuelle befaringen, enkle målemetoder, stikkprøver av bygning nevnt i rapporten og inngrep i konstruksjon, fremlagt dokumentasjon, opplysninger fra eier og egenerklæringsskjema.

Fritidsbolig - Byggeår: 1971

UTVENDIG Gå til side

Taket er tekket med asfaltshingel og er besiktiget fra bakkenivå.

Siden taket (takkonstruksjon, taktekking og skorstein) kun er observert fra bakkenivå, er vurderingen begrenset av dette. Det er ikke sikkerhetsmessig forsvarlig å bevege seg ut på taket eller observere fra stige. Selv om det ikke er avdekket skader under befaringen, betyr ikke dette at det ikke foreligger skader som en besiktigelse på taket kan avdekke. Vær oppmerksom på denne risikoen. En undersøkelse av taket kan utføres av en fagperson under tilstrekkelige sikkerhetsforhold.
Takrenner og nedløp er av metall og plast.
Taket er et saltak med sperrekonstruksjon, rupanel som undertak og kombinert kaldt loft og skråhimling.
Ytterveggene er i bindingsverkskonstruksjon fra byggeår med stående bordkledning.
Det er trevinduer med koblet glass.
Hovedytterdøren er malt.
Det er terrasser på terreng, understøttet av bjelker eller pilarer.
Utvendig trapp i treverk.

INNVENDIG Gå til side

Gulvet er av furu.

Normal bruksslitasje må forventes i en bolig og vurderes ikke som avvik På denne bakgrunn gis overflater-gulv tilstand grad, TG 1. Det anbefales at en kjøper gjør sine egne vurderinger omkring bruksslitasje for å vurdere eventuell kostnader til utbedringer der kjøper har andre krav til bruken, eller krav til estetikk.
Vegger og himlinger er kledd med trepanel.

Normal bruksslitasje må forventes i en bolig og vurderes ikke som avvik På denne bakgrunn gis overflater-vegger og himlinger tilstand grad, TG 1. Det anbefales at en kjøper gjør sine egne vurderinger omkring bruksslitasje for å vurdere eventuell kostnader til utbedringer der kjøper har andre krav til bruken, eller krav til estetikk.
Gulvet er av trebjelkelag.

Registrering av høydeforskjeller er gjort på tilfeldig valgte steder i et møblert rom, ved måling med laser. Ved en total måling av alle hele gulvflater i et umøblert rom kan det være andre verdier.
Bygget er ikke oppført med radonsperre.
I følge Direktoratet for Byggkvalitet er det ikke påkrevet med tiltak i bygning som står på pilarer eller stripefundamenter som gir gjennomlufting under bygningen.
Det er pipe i teglstein, vedovn og åpen peis.
Det er krypkjeller under trebjelkelag og stubbegulv.
Det er malte fyllingsdører.
Eier opplyser at det ikke har vært registrert skadedyr eller fuktkrevende insekter.
Det er installert tre forskjellige solcelleanlegg i hytta som strømforsyning. Anlegget er ikke funksjonstestet.

KJØKKEN Gå til side

Kjøkkeninnredningen har profilerte fronter og benkeplate i laminat.
Det er plass til kjøl/fryseskap og komfyr.
Det er naturlig avtrekk fra kjøkken.

SPESIALROM Gå til side

Toalettrom med gassdrevet forbrenningstoalett og urinal. Det er ikke funksjonstestet.
Det er naturlig avtrekk.

TEKNISKE INSTALLASJONER Gå til side

Naturlig tilluft med karmventiler i vinduer, ventiler i yttervegg eller gjennom aktiv lufting med vinduer.
Eier opplyser at det er ett plastrør med diameter 32mm som fungerer som avløp fra utslagsvask inne i hytta og ut i terrenget. Det er uvisst nøyaktig hvor røret ender og hvor stor kapasitet det er på røret.

TOMTEFORHOLD Gå til side

Byggegrunnen er ukjent.
Det er drenerende masser fra 2025 på overside av hytta. resterende er fra byggeår.
Grunnmuren er i natursteinsmur.
Naturtomt med delvis gruset adkomstvei.
Under toalettrommet på hytta står det en tank fra en "snurredass" som ikke er i bruk.

Arealer Gå til side

Forutsetninger og vedlegg Gå til side

Beskrivelse av eiendommen

Lovlighet

Gå til side

Fritidsbolig

• Det foreligger godkjente og byggemeldte tegninger, men det er avvik fra disse.

Utvendig bod er tatt i bruk som toalettrom. Enkelte innvendige lettveger er fjernet.

Det er tegnet, omsøkt og godkjent riving av eksisterende hytte og oppsetting av nybygg i 2018, men dette er ikke gjort. Tiltaket må omsøkes på nytt om det skal utføres.

Kontroll av lovlig bruk av boenheten er for takstmannen avgrenset til å omfatte kontroll av de siste godkjente tegninger av bygg som gjelder eiendommen og/eller den aktuelle boenheten opp mot bruk av eiendommen/boenheten på befaringstidspunktet dersom disse er fremlagt.

For reguleringsmessige forhold som for eksempel utnyttelse av tomta er ikke dette vurdert dersom det ikke er spesielt omtalt i rapporten.

Tekniske krav som for eksempel avstand mellom byggverk og utførelse av brannskillende og lydisolerende konstruksjoner er ikke vurdert av takstmann dersom det ikke er spesielt omtalt i rapporten.

Kjøper av eiendommen oppfordres derfor til å sjekke planbestemmelser som gjelder for eiendommen, for å skaffe informasjon om disse inneholder bestemmelser av betydning for kjøpers bruk/ utvikling av eiendommen.

Sammendrag av boligens tilstand

Fordeling av tilstandsgrader

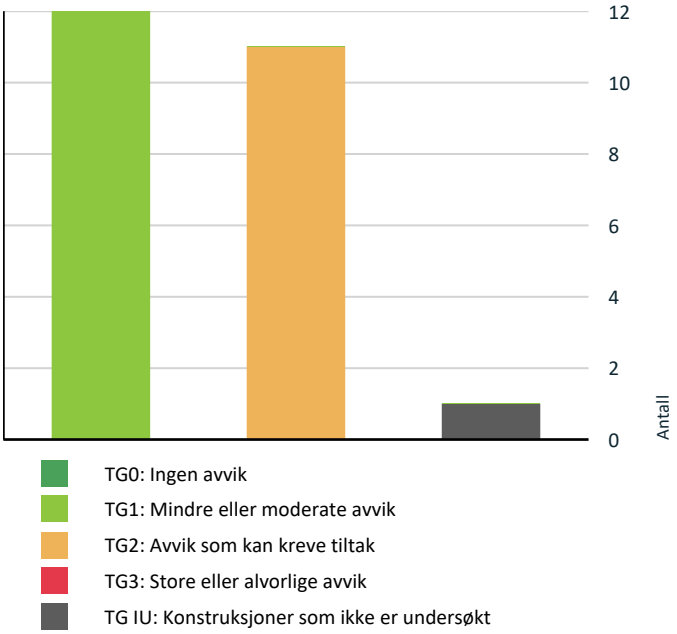

Vil du vite mer om tilstandsgrader? Se side 4.

!	**Innvendig > Pipe/skorsteiner og ildsteder inne i boligen**	Gå til side
!	**Innvendig > Krypkjeller**	Gå til side
!	**Tomteforhold > Fuktsikring og drenering**	Gå til side
!	**Tomteforhold > Grunnmur og fundamenter**	Gå til side
!	**Kjøkken > Etasje > Stue/kjøkken > Avtrekk**	Gå til side
!	**Toalettrom > Etasje > Toalettrom > Avtrekk/ventilasjon**	Gå til side

Oppsummering av avvik

Vil du vite mer? Se på rommet eller bygningsdelen senere i rapporten.

Fritidsbolig

TG IU KONSTRUKSJONER SOM IKKE ER UNDERSØKT

!	**Tomteforhold > Septiktank**	Gå til side

TG 2 AVVIK SOM KAN KREVE TILTAK

!	**Utvendig > Taktekking**	Gå til side
!	**Utvendig > Takkonstruksjon/Loft**	Gå til side
!	**Utvendig > Yttervegger/Veggkonstruksjon**	Gå til side
!	**Utvendig > Vinduer og takvinduer/takluker/overlys**	Gå til side
!	**Innvendig > Etasjeskiller og bærende konstruksjoner**	Gå til side

Tilstandsrapport

FRITIDSBOLIG



Byggeår
1971

Kommentar
Byggeåret er basert på opplysninger fra eier.

Anvendelse
Benyttes som fritidsbolig for eier.

Standard
Bygningen har en gjennomgående eldre standard. Se nærmere beskrivelse under Konstruksjoner.

Vedlikehold
Bygget er jevnlig vedlikeholdt.

Tilbygg / modernisering		
2022	Modernisering	Retting av bjelkelag og utbedring av fundamenter. Utført av firma.

UTVENDIG

TG 2 Taktekking

Punktet må sees i sammenheng med Takkonstruksjon/Loft

Beskrivelse
Taket er tekket med asfaltshingel og er besiktiget fra bakkenivå.

Siden taket (takkonstruksjon, taktekking og skorstein) kun er observert fra bakkenivå, er vurderingen begrenset av dette. Det er ikke sikkerhetsmessig forsvarlig å bevege seg ut på taket eller observere fra stige. Selv om det ikke er avdekket skader under befaringen, betyr ikke dette at det ikke foreligger skader som en besiktigelse på taket kan avdekke. Vær oppmerksom på denne risikoen. En undersøkelse av taket kan utføres av en fagperson under tilstrekkelige sikkerhetsforhold.

Vurdering av avvik:
• Vanntett sjikt på tak er eldre enn 18 år.

Konsekvens/tiltak
• Når vanntette sjikt på tak begynner å bli gamle, øker risikoen for lekkasjer. Dette kan føre til omfattende og kostbare reparasjoner av underliggende konstruksjoner dersom en ikke foretar tiltak på konstruksjonene før dette oppstår.
• Overvåk tilstanden jevnlig. For å få tilstandsgrad 0 eller 1 må vanntett sjikt på tak skiftes ut, men tidspunktet for når dette er nødvendig er vanskelig å si noe om.

TG 1 Nedløp, beslag og skorsteiner over tak

Beskrivelse
Takrenner og nedløp er av metall og plast.

TG 2 Takkonstruksjon/Loft

Punktet må sees i sammenheng med Taktekking

Beskrivelse
Taket er et saltak med sperrekonstruksjon, rupanel som undertak og kombinert kaldt loft og skråhimling.

Vurdering av avvik:
• Loftet er ikke tilgjengelig for inspeksjon og det mangler dokumentasjon på utførelsen.

Konsekvens/tiltak
• Begrenset inspeksjonsmulighet gir usikkerhet om tilstanden, og eventuelle skjulte feil eller skader kan ikke utelukkes.
• Det anbefales å være oppmerksom på risikoen og vurdere nærmere undersøkelser ved tegn til avvik eller i forbindelse med fremtidige arbeider.

TG 2 Yttervegger/Veggkonstruksjon

Beskrivelse
Ytterveggene er i bindingsverkskonstruksjon fra byggeår med stående bordkledning.

Vurdering av avvik:
• Det er påvist manglende gnagesikring (musetetting)

Konsekvens/tiltak
• Manglende gnagesikring kan føre til at skadedyr kommer inn i konstruksjonen, med risiko for skader og hygieniske problemer.
• Det anbefales å etablere gnagesikring for å hindre tilgang for skadedyr.

TG 2 Vinduer og takvinduer/takluker/overlys

Beskrivelse
Det er trevinduer med koblet glass.

Vurdering av avvik:
• Karmene i vinduer er slitte og det er sprekker i trevirket.

Konsekvens/tiltak
• Slitte karmer og sprekker kan føre til redusert tetthet, fuktinntrenging og videre nedbrytning av treverket.
• Det må påregnes noe vedlikehold.

TG 1 Ytterdører

Beskrivelse
Hovedytterdøren er malt.

Tilstandsrapport

TG 1 Terrasser og plattinger på terreng

Beskrivelse

Det er terrasser på terreng, understøttet av bjelker eller pilarer.

Utvendige trapper

Beskrivelse

Utvendig trapp i treverk.

INNVENDIG

TG 1 Overflater - gulv

Beskrivelse

Gulvet er av furu.

Normal bruksslitasje må forventes i en bolig og vurderes ikke som avvik På denne bakgrunn gis overflater-gulv tilstand grad, TG 1. Det anbefales at en kjøper gjør sine egne vurderinger omkring bruksslitasje for å vurdere eventuell kostnader til utbedringer der kjøper har andre krav til bruken, eller krav til estetikk.

TG 1 Overflater - vegger og himlinger

Beskrivelse

Vegger og himlinger er kledd med trepanel.

Normal bruksslitasje må forventes i en bolig og vurderes ikke som avvik På denne bakgrunn gis overflater-vegger og himlinger tilstand grad, TG 1. Det anbefales at en kjøper gjør sine egne vurderinger omkring bruksslitasje for å vurdere eventuell kostnader til utbedringer der kjøper har andre krav til bruken, eller krav til estetikk.

TG 2 Etasjeskiller og bærende konstruksjoner

Beskrivelse

Gulvet er av trebjelkelag.

Registrering av høydeforskjeller er gjort på tilfeldig valgte steder i et møblert rom, ved måling med laser. Ved en total måling av alle hele gulvflater i et umøblert rom kan det være andre verdier.

Vurdering av avvik:

• Det er målt total høydeforskjell > 30 mm.

Konsekvens/tiltak

• Dette kan indikere setninger, deformasjoner eller skjevheter i konstruksjonen. Forholdet kan påvirke funksjon, komfort og i enkelte tilfeller være tegn på underliggende konstruksjonsmessige forhold.

• Det anbefales å undersøke årsak og omfang nærmere for å avklare om høydeforskjellen skyldes naturlige bevegelser eller forhold som krever utbedring. Ved tegn til videre bevegelser eller konstruksjonssvikt bør forholdet vurderes av bygningssakkyndig eller rådgivende ingeniør.

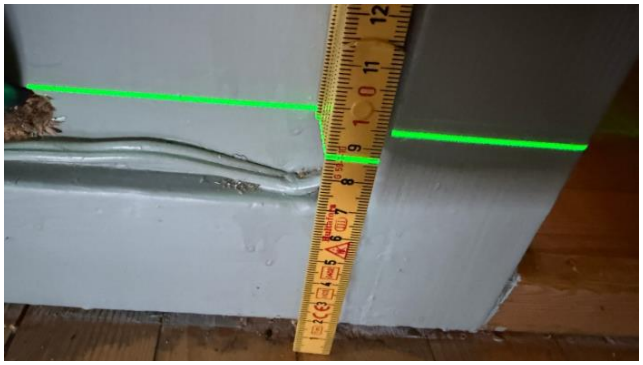

4,3cm over 3,5m

Radon

Beskrivelse

Bygget er ikke oppført med radonsperre.
I følge Direktoratet for Byggkvalitet er det ikke påkrevet med tiltak i bygning som står på pilarer eller stripefundamenter som gir gjennomlufting under bygningen.

TG 2 Pipe/skorsteiner og ildsteder inne i boligen

Beskrivelse

Det er pipe i teglstein, vedovn og åpen peis.

Vurdering av avvik:

• Mer enn halvparten av forventet brukstid er oppnådd, eller nært forestående på pipe/ ildsted.

Konsekvens/tiltak

• Tidspunkt for rehabilitering av pipe nærmer seg.



TG 2 Krypkjeller

Beskrivelse

Det er krypkjeller under trebjelkelag og stubbegulv.

Vurdering av avvik:

• Det er umulig eller meget vanskelig å utføre en innvendig inspeksjon av hele krypkjelleren. Situasjonen er derfor uavklart. Krypkjeller regnes for å være en risikokonstruksjon som er utsatt for fukt- og råteskader i bunnsvill, trebjelkelaget og andre tilstøtende konstruksjoner, på grunn av fuktighet fra grunnen og kondensering ved temperaturforskjeller. Selv om det ikke er avdekket tegn på skader, betyr ikke dette nødvendigvis at det ikke foreligger skader i eller i forbindelse med krypkjelleren.

Tilstandsrapport

Konsekvens/tiltak
• Vær oppmerksom på denne risikoen, overvåk tilstanden og undersøk dette nærmere, helst med hjelp av en fagkyndig.

TG 1 Innvendige dører

Beskrivelse
Det er malte fyllingsdører.

TG 1 Skadedyr og fuktkrevende insekter

Beskrivelse
Eier opplyser at det ikke har vært registrert skadedyr eller fuktkrevende insekter.

Andre innvendige forhold

Beskrivelse
Det er installert tre forskjellige solcelleanlegg i hytta som strømforsyning. Anlegget er ikke funksjonstestet.

KJØKKEN

ETASJE > STUE/KJØKKEN

TG 1 Overflater og innredning

Beskrivelse
Kjøkkeninnredningen har profilerte fronter og benkeplate i laminat. Det er plass til kjøl/fryseskap og komfyr.



ETASJE > STUE/KJØKKEN

TG 2 Avtrekk

Beskrivelse
Det er naturlig avtrekk fra kjøkken.

Vurdering av avvik:
• Det forserte avtrekket fra kokesone i kjøkkenet er ikke tilfredsstillende.

Konsekvens/tiltak
• Utilstrekkelig forsert avtrekk fra kokesonen kan føre til dårlig fjerning av matos, fukt og fettpartikler. Dette kan gi dårlig inneklima, økt fettavleiring og risiko for kondens og skader på overflater over tid.
• Mekanisk avtrekk bør etableres.

TOALETTROM

ETASJE > TOALETTROM

TG 1 Overflater og konstruksjon

Beskrivelse
Toalettrom med gassdrevet forbrenningstoalett og urinal. Det er ikke funksjonstestet.

ETASJE > TOALETTROM

TG 2 Avtrekk/ventilasjon

Beskrivelse
Det er naturlig avtrekk.

Vurdering av avvik:
• Det mangler luftespalte i eller rundt dør.

Konsekvens/tiltak
• Det bør etableres tilluftsløsning.

TEKNISKE INSTALLASJONER

TG 1 Ventilasjon

Beskrivelse
Naturlig tilluft med karmventiler i vinduer, ventiler i yttervegg eller gjennom aktiv lufting med vinduer.

TG 1 Andre installasjoner

Beskrivelse
Eier opplyser at det er ett plastrør med diameter 32mm som fungerer som avløp fra utslagsvask inne i hytta og ut i terrenget. Det er uvisst nøyaktig hvor røret ender og hvor stor kapasitet det er på røret.

TOMTEFORHOLD

Byggegrunn

Beskrivelse
Byggegrunnen er ukjent.

TG 2 Fuktsikring og drenering

Beskrivelse
Det er drenerende masser fra 2025 på overside av hytta. resterende er fra byggeår.

Vurdering av avvik:

Tilstandsrapport

• Resterende fuktsikring og drenering har nådd en alder som gjør at den har usikker fremtidig funksjon.

Konsekvens/tiltak

• Det anbefales å følge med på tilstanden og vurdere behov for oppgradering eller utskifting. Ved tegn til svikt bør drenering og fuktsikring fornyes for å sikre tilfredsstillende funksjon.

• Overvåk tilstanden jevnlig. For å få tilstandsgrad 0 eller 1 må dreneringen skiftes ut, men tidspunktet for når dette er nødvendig er vanskelig å si noe om.

TG 2 Grunnmur og fundamenter

Beskrivelse

Grunnmuren er i natursteinsmur.

Vurdering av avvik:

• Grunnmuren har sprekkdannelser.

Konsekvens/tiltak

• Sprekker i grunnmuren kan føre til fuktinntrenging og i noen tilfeller indikere bevegelser eller svekket konstruksjon.

• Ytterligere undersøkelser anbefales.

TG 1 Terrengforhold

Beskrivelse

Naturtomt med delvis gruset adkomstvei.

TG IU Septiktank

Beskrivelse

Under toalettrommet på hytta står det en tank fra en "snurredass" som ikke er i bruk.

Bygninger på eiendommen

Anneks



Anvendelse
Bygningen benyttes til rom for oppbevaring.

Byggeår
2018

Kommentar
Byggeåret er basert på opplysninger fra eier.

Standard

Vedlikehold

Bod



Anvendelse
Bygningen benyttes til rom for oppbevaring.

Byggeår

Kommentar
Ukjent byggeår

Standard

Vedlikehold

Arealer, byggetegninger og brannceller

Standard gjeldende fra 01.01.2024

Arealmålinger og arealoppsett er basert på Norsk standard 3940:2023 Areal- og volum-beregninger av bygninger. Arealet gjelder for tidspunktet da boligen ble målt

Hva er måleverdig areal?

Arealet i rommet må ha minst 1,90 m fri høyde over gulvet og minst bredde på 0,60 m. Et loft med skråtak vil for eksempel bare få registrert målbart areal der høyden er minst 1,90 m og bredden minst 0,60 m.Rommet må ha dør eller luke, og gangbart gulv.

Hva er bruksareal?

BRA = BRA-i + BRA-e + BRA-b

Bruksarealet for bygningen er bruttoarealet minus arealet som opptas av yttervegger.

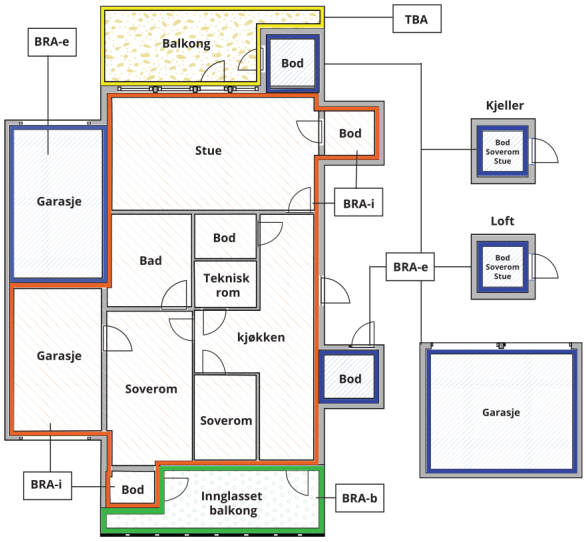



Carport og/eller garasjeplass i felles garasjeanlegg er ikke måleverdig areal

Internt bruksareal **(BRA-i)**	Arealet innenfor boenheten(e)
Eksternt bruksareal **(BRA-e)**	Arealet av alle rom utenfor boenheten(e) og som tilhører denne, slik som for eksempel boder
Innglasset balkong mv **(BRA-b)**	Arealet av innglasset balkong, veranda eller altan når denne er tilknyttet boenheten(e)
Terrasse- og balkongareal **(TBA)**	Arealet av terrasser, åpne balkonger og åpen altan tilknyttet boenheten(e)
Gulvareal **(GUA)**	Er sum av BRA (bruksareal) og ALH (areal med lav takhøyde). Areal med lav takhøyde (ALH) er ikke måleverdig areal, som skyldes skråtak og lav himlingshøyde. GUA kan opplyses i markedsføring der det er aktuelt for den konkrete boligen og kun sammen med BRA-i, for eksempel der gulvflaten har en verdi og har funksjon ved møblering og bruk av rommene. Ikke innredet areal som kaldloft, måles og oppgis normalt ikke.

Arealet kan ikke alltid fastsettes nøyaktig

Areal kan være komplisert eller umulig å måle opp nøyaktig fordi det er vanskelig å fastslå tykkelsen på innervegger, skjevheter i og utforming av bygningskonstruksjoner som karnapp, buer og vinkler som ikke er rette, åpne rom over flere etasjer og så videre.

Eiendommens markedsverdi kan ikke baseres på en matematisk beregning basert på antall kvadratmeter opplyst i rapporten. Opplysninger om areal kan altså ikke alene benyttes for å beregne eiendommens verdi.

Den bygningssakkyndige kan avdekke eventuelle bruksendringer og avvik i branncelleinndeling

Den bygningssakkyndige ser på byggetegninger hvis de er tilgjengelige og dette er en del av oppdraget,og vurderer bruken av boligen opp mot tegningene. Hvis den bygningssakkyndig avdekker at en bolig ikke ser ut til å være delt opp i brannceller etter kravene i byggteknisk forskrift på befaringstidspunktet, skal det opplyses om dette.

Reglene om bruksendring og brannceller kan være kompliserte. Søk videre faglige råd om rapporten ikke gir deg svar. Den bygningssakkyndige kan ikke vurdere og svare på alle spørsmål, og kan heller ikke vite om kommunen kan gi unntak for kravene som gjelder. Vil du vite mer?

Om brannceller

En branncelle er hele eller avgrensede deler av en bygning hvor en brann fritt kan utvikle seg uten at den kan spre seg til andre bygninger eller andre deler av bygningen i løpet av en fastsatt tid.

Om bruksendring

Bruksendring er å endre bruken av et rom fra en tillatt bruk til en annen. Dette kan kreve søknad og tillatelse, for eksempel hvis du endrer et rom fra bod til soverom eller arbeidsrom,eller hvis du endrer en bolig til to separate boliger.

Rom for varig opphold har krav til takhøyde, romstørrelse,rømningsvei og lysforhold som må være oppfylt. Du kan søke kommunen om unntak for kravene, men kan ikke regne med å få unntak for krav som går på helse og sikkerhet, for eksempel krav til rømningsvei.

Bruksendring som krever godkjenning, og som ikke er søkt bruksendret, er ulovlig. Kommunen kan etter plan- og bygningsloven kapittel 32 forfølge overtredelser. Kommunen kan pålegge deg å avslutte den ulovlige bruken, eventuelt å rette eller tilbakeføre rommet til godkjent bruk.

Arealer

Fritidsbolig

	Bruksareal BRA m²				
Etasje	**Internt bruksareal (BRA-i)**	**Eksternt bruksareal (BRA-e)**	**Innglasset balkong (BRA-b)**	**SUM**	**Terrasse- og balkongareal (TBA)**
Etasje	45	2		47	3
SUM	**45**	**2**			**3**
SUM BRA	**47**				

Romfordeling

Etasje	Internt bruksareal (BRA-i)	Eksternt bruksareal (BRA-e)	Innglasset balkong (BRA-b)
Etasje	Entré, stue/kjøkken, soverom 1, soverom 2, soverom 3	Toalettrom	

Lovlighet

Byggetegninger

Det foreligger godkjente og byggemeldte tegninger, men det er avvik fra disse.

Kommentar: Utvendig bod er tatt i bruk som toalettrom. Enkelte innvendige lettveger er fjernet.

Det er tegnet, omsøkt og godkjent riving av eksisterende hytte og oppsetting av nybygg i 2018, men dette er ikke gjort. Tiltaket må omsøkes på nytt om det skal utføres.

Kontroll av lovlig bruk av boenheten er for takstmannen avgrenset til å omfatte kontroll av de siste godkjente tegninger av bygg som gjelder eiendommen og/eller den aktuelle boenheten opp mot bruk av eiendommen/boenheten på befaringstidspunktet dersom disse er fremlagt.

For reguleringsmessige forhold som for eksempel utnyttelse av tomta er ikke dette vurdert dersom det ikke er spesielt omtalt i rapporten.

Tekniske krav som for eksempel avstand mellom byggverk og utførelse av brannskillende og lydisolerende konstruksjoner er ikke vurdert av takstmann dersom det ikke er spesielt omtalt i rapporten.

Kjøper av eiendommen oppfordres derfor til å sjekke planbestemmelser som gjelder for eiendommen, for å skaffe informasjon om disse inneholder bestemmelser av betydning for kjøpers bruk/ utvikling av eiendommen.

Nyere håndverkstjenester

Er det ifølge eier utført håndverkstjenester på boligen siste 5 år? ☑ Ja ☐ Nei

Kommentar: Det vises til beskrivelsens enkelte punkter og selgers egenerklæring.

Anneks

	Bruksareal BRA m²				
Etasje	**Internt bruksareal (BRA-i)**	**Eksternt bruksareal (BRA-e)**	**Innglasset balkong (BRA-b)**	**SUM**	**Terrasse- og balkongareal (TBA)**
Etasje		7		7	
SUM		**7**			
SUM BRA	**7**				

Romfordeling

Etasje	Internt bruksareal (BRA-i)	Eksternt bruksareal (BRA-e)	Innglasset balkong (BRA-b)
Etasje		Lagerrom	

Bod

	Bruksareal BRA m²				
Etasje	**Internt bruksareal (BRA-i)**	**Eksternt bruksareal (BRA-e)**	**Innglasset balkong (BRA-b)**	**SUM**	**Terrasse- og balkongareal (TBA)**
Etasje		8		8	
SUM		**8**			
SUM BRA	**8**				

Romfordeling

Etasje	Internt bruksareal (BRA-i)	Eksternt bruksareal (BRA-e)	Innglasset balkong (BRA-b)
Etasje		Lagerrom	

Befarings - og eiendomsopplysninger

Befaring

Dato	Til stede	Rolle
05.11.2026	Ole Kristian Engeseth	Takstingeniør
	John Solbakken	Kunde

Matrikkeldata

Kommune	gnr.	bnr.	fnr.	snr.	Areal	Kilde	Eieforhold
3448 NORDRE LAND	87	81		0	1171.6 m²	BEREGNET AREAL (Ambita)	Ikke relevant

Adresse
Klemosætervegen 78

Hjemmelshaver
Solbakken John

Eiendomsopplysninger

Beliggenhet

Eiendommen ligger i et etablert hytteområde i Synnfjellet på Nord-Torpa i Nordre Land kommune. Området består i hovedsak av frittliggende fritidsbebyggelse omgitt av spredt fjellskog og åpent fjellterreng. Det er umiddelbar tilgang til helårs turterreng og oppkjørte skiløyper i nærområdet. Kommunesenteret Dokka ligger omtrent 35–40 kilometer sørover og tilbyr dagligvarehandel og øvrige servicetilbud.

Adkomstvei

Privat adkomstvei fra offentlig veg. Utgifter til brøyting/vedlikehold må påregnes.

Tilknytning vann

Bygningen har ikke innlagt vann.

Tilknytning avløp

Bygningen har ikke innlagt avløp.

Om tomten

Eiet naturtomt i lett skrånende terreng. Tildels gruset adkomstvei

Kilder og vedlegg

Dokumenter

Beskrivelse	Dato	Kommentar	Status	Sider	Vedlagt
Energirapport	31.10.2026		Gjennomgått		Nei
Kommunalinformasjon	04.11.2026		Gjennomgått		Nei
Egenerklæringsskjema	13.11.2026		Gjennomgått		Nei

Revisjoner

Versjon	Ny versjon	Kommentar
1	20.11.2026	

For gyldighet på rapporten se forside

Tilstandsrapportens avgrensninger

Mer om tilstandsrapportens innhold og omfang

Må leses sammen med øvrig informasjon og forklaringer i rapporten.

Grunnlag og formål

Rapporten er utarbeidet etter kravene i forskrift til avhendingslova (tryggere bolighandel). Forskriften fastsetter minimumsinnholdet i rapporten, hvilke rom og bygningsdeler som skal undersøkes, og rammene for hvordan undersøkelsene skal utføres. Formålet er å gi en bygningssakkyndig vurdering (tilstandsanalyse) av teknisk tilstand i boligens rom og bygningsdeler, til bruk for oppdragsgiver og ved salg til forbruker. Rapporten er ikke utarbeidet for andre formål eller for bruk av andre tredjeparter. Rapporten framhever normalt ikke positive sider ved boligen ut over det som fremgår av tilstandsgradene.

Rapporten bygger på opplysninger som er tilgjengelige ved befaringen. Dersom opplysninger som har betydning for vurderingen er tilbakeholdt, mangelfulle eller uriktige, kan dette påvirke rapportens innhold uten at det er den bygningssakkyndiges ansvar.

Rapporten er ikke en fullstendig gjennomgang av hele eiendommen eller en garanti for at det ikke finnes skjulte feil, skader eller mangler. Det er derfor både bygningsdeler i boligen, byggverk på eiendommen og andre forhold ved eiendommen som ikke er tilstandsvurdert, kommentert eller med i rapporten.

Rapporten er en teknisk tilstandsanalyse og omfatter blant annet ikke juridiske vurderinger, spørsmål om boligen er lovlig oppført, lovlig innredet/tatt i bruk eller offentlig godkjent.

Utgangspunktet for undersøkelse - referansenivå

Rapporten beskriver avvik, altså en tilstand som er dårligere enn referansenivået. Avvik vurderes som hovedregel opp mot byggeskikk og regelverk som gjaldt da bygget eller bygningsdelen ble oppført eller, dersom det foreligger, da byggesøknad ble godkjent. Enkelte forhold vurderes likevel opp mot krav som gjelder på befaringstidspunktet, og dette kan være forhold knyttet til personsikkerhet slik som brann og rømningsvei.

Undersøkelsesnivå og befaring

Rapporten er basert på visuell befaring uten fysiske inngrep. Undersøkelsen omfatter kun tilgjengelige flater og bygningsdeler, konstruksjoner åpnes ikke opp, og det utføres ikke målinger utover det som følger av forskrift til avhendingslova (tryggere bolighandel). Innfelt belysning bak konstruksjonen åpnes ikke for kontroll. Funksjonsprøving inngår normalt ikke i undersøkelsen, med mindre dette følger av forskriftens krav.

Flater eller bygningsdeler som er skjult, tildekket, innbygget, møblert, låst, snødekket eller på annen måte utilgjengelige, blir ikke undersøkt.

Undersøkelser utføres bare dersom det er sikkerhetsmessig forsvarlig og praktisk mulig å komme til. Yttertak vurderes ut fra det som er sikkerhetsmessig forsvarlig og tilgjengelig å inspisere, normalt fra loft, bakke eller stige.

Det foretas ikke fullstendig undersøkelse eller målinger, men undersøkelser basert på stikkprøver av de bygningsdeler som undersøkes. Slike kontroller er begrensede og innebærer ikke at tilsvarende forhold er undersøkt overalt.

Bygningssakkyndig foretar vurderinger innenfor rammene av forskrift til avhendingslova (tryggere bolighandel), og har ikke spesialistkompetanse innen andre fagfelt. Vurdering av elektriske og branntekniske forhold er dessuten forenklet, og det settes ikke tilstandsgrad.

Det kan være nødvendig å innhente informasjon fra og/eller nærmere vurderinger fra spesialister/kvalifiserte fagpersoner eller offentlige myndigheter om bygningsdeler og andre forhold, også der forholdet er omtalt i rapporten. Dette faller utenfor tilstandsrapportens rammer/Forskrift til avhendingslova (tryggere bolighandel), og oppdragsgiver/kjøper/andre med interesse av eiendommen må innhente dette.

Tilstandsgrader er forklart under *Dette trenger du å vite om tilstandsrapporten* lenger foran i rapporten.

For anbefalte tiltak ved TG2 og TG3 må bruker av rapporten selv vurdere om tiltakene er nødvendige og lønnsomme. Oppgitte utbedringskostnader er sjablongmessige anslag, basert på registrerte avvik og angitte tiltak i rapporten. Anslagene er gitt på generelt grunnlag og bygger på erfaringstall i fem intervaller. Kostnadsanslagene kan ikke forveksles med konkrete vurderinger eller tilbud fra entreprenør eller håndverker. Det må eventuelt innhentes tilbud for en nærmere undersøkelse, og konkret og nøyaktig vurdering av utbedringskostnad. Det kan forekomme kostnader knyttet til avvik, feil eller utbedringer som ikke er avdekket i rapporten. Utbedringskostnader vil også kunne variere ut fra personlige preferanser og markedspris på materialer og tjenester.

Tilleggsundersøkelser

Tilstandsanalysen omfatter de undersøkelsene som følger av minimumskravene i forskrift til avhendingslova (tryggere bolighandel). Dersom det er utført undersøkelser utover dette, vil det fremgå av rapporten.

Areal

Areal måles etter reglene i forskrift til avhendingslova (tryggere bolighandel) og de retningslinjer som gjelder for bolig i bransjestandarden *NS 3940 Areal og volumberegninger av bygg*. Oppgitt areal gjelder på tidspunktet for oppmålingen, og avrundes til hele kvadratmeter.

Arealmålingen er en måleteknisk registrering av areal som oppfyller kravene til måleverdighet, og er ikke en vurdering av om arealet er lovlig oppført, lovlig innredet eller godkjent til den aktuelle bruken. Et areal kan derfor være måleverdig og tatt med i rapporten, selv om det mangler nødvendig offentlig godkjenning, ikke oppfyller krav til lovlig bruk eller rommet ikke oppfyller tekniske regler (plan- og bygningsloven, teknisk forskrift). Arealet må ha gangbart gulv, og både minst 0,6 meter bredde og fri høyde på minst 1,9 meter, for å være måleverdig.

Eiendommens markedsverdi kan ikke baseres på en ren matematisk beregning i forhold til antall kvadratmeter opplyst i rapporten. Opplysninger om areal kan altså ikke alene benyttes for beregning av eiendommens verdi.

Dersom rom utenfor boenheten er tatt med i arealberegningen som eksternt bruksareal, bygger dette på tilgjengelige opplysninger ved befaringen, med mindre annet er særskilt dokumentert. Rom som ligger utenfor boenheten, men som eier har påvist og/eller opplyst at tilhører boenheten, er oppmålt og inkludert i BRA-e. Det er ikke fremvist dokumentasjon på at rommet tilhører boenheten, med mindre dette er angitt særskilt. Rom utenfor boenheten kan omdisponeres av borettslaget/sameiet og dette kan påvirke boligens BRA. Vær oppmerksom på at bransjestandarden NS 3940 og eierseksjonsloven har ulik definisjon av fellesareal. Ved arealmåling gjelder bransjestandardens *definisjon "Delen av bygning som brukes av to eller flere bruksenheter eller til bygningens forvaltning, drift eller vedlikehold.»*