

# Vuggaveien 62

KRISTIANSUND N

notar



Prisantydning Kr 3 390 000,- Boligtype Enebolig

BRA-i/BRA Total 175/197 kvm Megler Henrik Sjøasæther Kleivenes Tlf 471 68 182

NOTAR.NO

notar



# Vuggaveien 62

Flott enebolig i rolige omgivelser på Kirkelandet - kort vei til sentrum!

Adresse	Vuggaveien 62 6510 KRISTIANSUND N
Prisantydning	Kr 3 390 000,-
Omkostninger	Kr 103 740,-
Totalpris	Kr 3 493 740,-
BRA-i/BRA Total	175/197 m <sup>2</sup>
Eierform	Eiet
Boligtype	Enebolig
Byggeår	1941
Soverom	3

Din lokale eiendomsmegler Henrik Kleivenes har gleden av å presentere Vuggaveien 62!

Boligen inneholder blant annet 3 soverom, bad, eget toalettrom, stue og kjøkken. Boligen har flott opparbeidet uteområde med platting og uthus.

Sentralt beliggende i Vugga på Kirkelandet. Veletablert og familievennlig boområde. Gode sol- og lysforhold. Glimrende tur- og friområder i umiddelbar nærhet. Vanndammen, Kringsjø og Havstien rett i nærheten. Fra boligen er det gangavstand til skole, barnehage, dagligvarebutikk og sentrum med alle fasiliteter.

Velkommen til visning!

## Notar Kristiansund

Knut Siems gate 7  
6509 KRISTIANSUND N



**Henrik Sjøasæther Kleivenes**

Eiendomsmeglerfullmektig MNEF  
471 68 182 / hk@notar.no



# Innhold

Om boligen	3
Bilder	5
Ditt nye nabolag	15
Nøkkelinformasjon	16
Vedlegg	25
Plantegning	26
Budgivning	78

Notar er et eiendomsmeglerfirma eid av eiendomsmeglere. Vi er overbevist om at den beste eiendomsmegleren er spesialisert og uavhengig. Vårt kundeløfte er kvalitet, trygghet og hardt arbeid.

**Salgsgaranti:**

Vår salgsgaranti betyr at hvis boligen ikke blir solgt til en pris du aksepterer, kan du når som helst trekke deg fra salget helt vederlagsfritt. Vår salgsgaranti er din trygghet

**Live budgivning:**

Alle interessenter som har meldt interesse følges opp via telefon og sms. I tillegg har vi vår egen unike live budgivning på vår hjemmeside, her kan alle følge med.

**"Godt gjort er bedre enn godt sagt"**

**Salgs-  
garanti**

Ingen salg  
Ingen regning



Uteområde



Terrasse





Entre



Stue



Stue



Spisestue



Spisestue



Kjøkken



Kjøkken



Gang



Bad



Bad



Soverom



Soverom



Soverom



Fasade



Utsikt



Nærområde

# Ditt nye nabolag

## BELIGGENHET

Sentralt beliggende i Vugga på Kirkelandet. Veletablert og familievennlig boområde. Gode sol- og lysforhold. Glimrende tur- og friområder i umiddelbar nærhet. Vanndamman, Kringsjø og Havstien rett i nærheten. Fra boligen er det gangavstand til skole, barnehage, dagligvarebutikk og sentrum med alle fasiliteter.

## ADKOMST

Det vil bli skiltet med Notar visningsskilter ved annonserte visninger. Se for øvrig kart for nærmere veibeskrivelse.



# Nøkkelinformasjon

## EIENDOMMEN

### ADRESSE

Vuggaveien 62, 6510 KRISTIANSUND N

### OPPDRAKSNUMMER

4-0082/26

### SELGER

Lise Merethe Pedersen

### MATRIKKE

Gårdsnummer 4, bruksnummer 72, , ideell andel 1/1.  
i Kristiansund kommune.

### EIEFORM

Eiet

### BOLIGTYPE

Enebolig

### ENERGIKLASSE

E

### INFO ENERGIKLASSE

Energimerket beskriver hvor energieffektivt bygget er, og hvilke energikilder som er brukt i bygget. Energimerket består av to deler: en energikarakter og en oppvarmingskarakter. Til sammen forteller de om energistandarden i boligen din.

Energikarakteren sier noe om energistandarden til bygningen og dermed noe om forventet forbruk av energi. Skalaen går fra A som er best til G som er dårligst.

Oppvarmingskarakteren blir angitt ut fra hvor stor andel av energien som kommer fra ikke fornybare energikilder, slik som olje eller gass, eller fra elektrisitet. Et bygg som bare har panelovner får derfor en dårlig oppvarmingskarakter. Karakteren er en fargeskala fra rød til grønn, hvor grønn er best. En grønn karakter betyr at du bruker bioenergi eller annen ny fornybar energi. Bruk av ved, varmepumpe, sol og fjernvarme gir god oppvarmingskarakter.

### STRØMFORBRUK

Kostnader vil variere etter abonnement og forbruk.

Selger har avtale om Norgespris.

Det gir en fast strømpris, 40 øre per kilowatttime (ekskl. mva). Avtalen er knyttet til målepunktet (boligen), og ikke personen (selger), og vil dermed følge boligen. Avtalen er med bindingstid. Utgangspunktet er at avtalen vil gjelde ut kalenderåret, likevel slik at første periode vil være fra 1. oktober 2025 til 31. desember 2026.

### TOMT

Eiet tomt på 395 kvm.

### BESKRIVELSE AV TOMT

Eiendommen har en relativt flat tomt. Tomten er opparbeidet med treterrasser, plen og oppgruset parkeringsareal.

### TAKST

Tilstandsrapport datert 10.04.2026. utført av Lars Ole Torvik.

### BYGGÅR

1941

### BYGGEMÅTE

Taket er tekket med skifertakstein. Renner og nedløp i stål. Standard vindskibord med 2 bord i høyden. Taktekket er kun besiktiget ifra bakkenivå grunnet HMS. Ettersom taket (inkludert takkonstruksjon, tekking og skorstein) kun er vurdert fra bakkenivå er tilstandsanalysen begrenset. det har ikke vært sikkerhetsmessig forsvarlig å utføre nærmere inspeksjon fra stige eller på selve takflaten. Det er ikke observert synlige skader fra bakkenivå, men dette utelukker ikke at det kan foreligge skader som kun vil avdekkes ved nærmere inspeksjon. det anbefales at taket inspiseres nærmere av en kvalifisert fagperson med nødvendig utstyr og sikkerhetstiltak for å kunne vurdere tilstanden på nært hold. Siden taket (takkonstruksjon, taktekking og skorstein) kun er observert fra bakkenivå, er vurderingen begrenset av dette. Det er ikke sikkerhetsmessig forsvarlig å bevege seg ut på taket eller observere fra stige. Selv om det ikke er avdekket skader under befaringen, betyr ikke dette at det ikke foreligger skader som en besiktigelse på taket kan avdekke. Vær oppmerksom på denne risikoen. En undersøkelse av taket kan utføres av en fagperson under tilstrekkelige

sikkerhetsforhold. Takrenner, nedløp og beslag er utført i farget stål Vegg konstruksjonen er av bindingsverk med utvendig stående kledning. Konstruksjonen er kun besiktiget fra overflaten. Takkonstruksjon er utført med plassbygde taksperrer fra byggeår. Boligen er utført med malte trevinduer med 2-lags isolerte glass. Boligen er utført med en ytterdør av trevirke. Det er etablert balkong på fasaden med tilgang gjennom ytterdøren. Trebjelkelag montert utenpå husveggen og med underliggende drager og søyler i front. Spalvedekke av impregnerte terrassbord.

For ytterligere informasjon ber vi interessenter foreta en grundig gjennomgang av takst/tilstandsrapport og eiers egenerklæring som følger vedlagt. Disse inneholder informasjon av vesentlig betydning for eiendommen. Vi oppfordrer alle interessenter til å foreta en grundig gjennomgang av boligen/eiendommen, gjerne med bistand av teknisk fagkyndig.

### **SAMMENDRAG SELGERS EGENERKLÆRING**

Boligen ble kjøpt i 2004.

Selger har bodd i boligen de siste 12 månedene.

2. Kjenner du til om det er utført arbeid på bad/våtrom?

Ja, kun av faglært

Firmanavn: Polbygg AS

Beskrivelse: Opp-pussing av bad i 2007

2.1. Ble tettesjikt/membran/sluk oppgradert/fornyet?

Ja

Beskrivelse: Ble lagt ny membran på gulv og vegger

9. Kjenner du til om det er/har vært sopp/råteskader/ insekter/skadedyr på eiendommen som rotter, mus, maur eller lignende?

Ja

Beskrivelse: Det har vært en episode hvor rotte kom inn på kjøkkenet, og ble liggende og råtne. Dette var for ca 12 år siden. Aldri vært et problem hverken før eller etter, så lenge jeg har bodd i boligen.

12. Kjenner du til om det er utført kontroll av el-anlegget og/ eller andre installasjoner (f.eks. oljetank, sentralfyr, ventilasjon)?

Ja

Beskrivelse: Neas har vært og kontrollert og godkjent det elektriske anlegget i 2017

13. Har du ladeanlegg/ladeboks for elbil i dag?

Ja

Beskrivelse: Innlagt ny ladeboks for elbil i 2025

16. Kjenner du til om det har vært utført arbeid på terrasse/ garasje/tak/fasade?

Ja, kun av faglært

Firmanavn: Polbygg AS

Beskrivelse: Ny terrasse og utebod bygget i 2007.

For ytterligere informasjon ber vi interessenter foreta en grundig gjennomgang av eiers egenerklæring som følger vedlagt i salgsoppgaven. Denne inneholder informasjon av vesentlig betydning for eiendommen.

### **REGULERINGS- OG AREALPLANER**

Eiendommen ligger i et område uten reguleringsplan. Iht. Kommuneplanens arealdel 2020-2032 med mindre endring vedtatt 14.05.2024 så er eiendommen avsatt til boligbebyggelse, nåværende. Eiendommen ligger innenfor hensynssone bevaring kulturmiljø (H570).

Utsnitt av kommuneplan med tegnforklaring følger vedlagt i salgsoppgaven. Reguleringsbestemmelser kan ses hos meglerforetaket. Dersom det er ønskelig med ytterligere opplysninger knyttet til reguleringsforhold så oppfordrer vi interessenter til å kontakte Kristiansund kommune.

### **OPPVARMING**

Elektrisk oppvarming, varmepumpe og vedovn.

### **PARKERINGSFORHOLD**

Parkering på egen tomtgrunn med elibillader.

### **VEI/VANN/KLOAKK**

Eiendommen er tilknyttet offentlig vei. Offentlig vann og avløp via private stikk- og fellesledninger. Det gjøres oppmerksom på at private ledninger vedlikeholdes for eiers regning. For private fellesledninger er det normalt tilknyttet solidarisk vedlikeholdsplikt.

## ADGANG TIL UMLEIE

Eiendommen kan leies ut i sin helhet.

## FERDIGATTEST/MIDLERTIDIG BRUKSTILLATELSE

Det foreligger midlertidig brukstillatelse for tilbygg, datert 15.08.1988.

Det er ikke samsvar mellom byggegodkjente tegninger mottatt fra kommunen og dagens utnyttelse av eiendommen. Dette gjelder bl.a.

- Det er bygget soverom hvor det er tegnet terrasse i godkjente tegningene mottatt fra kommunen.
- Bad er blitt utvidet og tatt inn i en del av soverom.
- Det foreligger tegninger og godkjenning på terrassen og uteboden.

Selger påtar seg ikke ansvaret for å byggemelde eller få godkjent tiltakene i ettertid. Kjøper overtar ansvaret og risikoen knyttet til disse forholdene, herunder kostnadene til eventuell søknad og utfallet av disse. Dersom tiltakene blir godkjent må kjøper påregne å dekke kostnader til nødvendige tiltak. Dersom godkjenning ikke gis, må kjøper regne med at bygg/tilbygg må tilbakeføres eller fjernes.

Ferdigattest utstedes ikke lenger for tiltak det er søkt om før 01.01.1998, jfr. Plan- og bygningslovens § 21-10, femte ledd. I disse tilfellene henlegger/avviser kommunen henvendelser om saker som ikke er avsluttet. Dette innebærer imidlertid ikke at ulovlig bygde tiltak blir lovlige. Kommunen vil fremdeles kunne forfølge og kreve ulovlig oppførte tiltak omsøkt etter dagens regelverk. Kjøper overtar ansvar, risiko og eventuelle konsekvenser knyttet til dette.

Det foreligger midlertidig brukstillatelse for carport, datert 05.08.1988. Carport er gjort om til uthus/bod, det foreligger ikke søknad eller godkjenning for endringen.

## RADONMÅLING

Radon er en usynlig og luktfri gass som ligger nede i grunnen. Det varierer geografisk hvor stor forekomst det er av radon. Det er ikke et krav til måling av radon i bolig, men på generelt grunnlag er dette anbefalt. Ved utleie er det et krav til måling av radon. Det ble krav om radonsperre eller andre forebyggende tiltak mot radon på nybygg 1. juli 2010.

## INNHold

2. Etasje:

BRA-i 64 kvm: Bad, 3 soverom, gang og garderobe

1. Etasje:

BRA-i 63 kvm: Toalettrom, entré, walk-in closet og stue/kjøkken

BRA-e 5 kvm: Bod

TBA 28 kvm: Terrasse og balkongareal

Kjeller:

BRA-i 48 kvm: Stue, 3 boder og gang .

Anneks:

BRA-e 17 kvm: Bod

TBA 12 kvm: Terrasse og balkongareal

## STANDARD

Innvendig er boligen hovedsakelig preget av laminat og furu gulv. Veggene er kledd med malte/tapetserte plater og paneler. Det innvendige taket er lagt med paneler og tak-ess plater Boligen har etasjeskille i tre. Det er målt ca.10mm høydeforskjell på gulv i gang og soverom i 2.etasjen over en lengde på ca.4m. Murt teglsteinspipe. Pusset utførelse synlige steder. Heldekkende plastet pipe over tak. Lukket vedovn i stue. Hulltaking er foretatt og noe forhøyet fuktinnhold er avdekt. Hulltaking/fuktsøk er en stikk kontroll ett sted. Kontrollen kan ikke utelate fuktskader andre steder i rommet. Boligen er utført med lakkerte tre-trapper mellom etasjene. Boligen er utført med malte fyllingsdører.

Følgende har fått tilstandsgrad 2 av takstmann:

Utvendig > Taktekking

Utvendig > Veggkonstruksjon

Utvendig > Takkonstruksjon/Loft

Innvendig > Rom Under Terreng

Tekniske installasjoner > Vannledninger

Tekniske installasjoner > Ventilasjon

Tekniske installasjoner > Varmesentral

Tekniske installasjoner > Varmtvannstank

Tomteforhold > Fuktsikring og drenering  
Tomteforhold > Utvendige vann- og avløpsledninger

Våtrom > Etasje 2. > Bad > Overflater Gulv  
Våtrom > Etasje 2. > Bad > Sluk, membran og tettesjikt

Spesialrom > Etasje 1. > Toalettrom > Overflater og konstruksjon

#### HELSE, MILJØ OG SIKKERHET

Forhold som åpenbart kan medføre fare for helse, miljø og sikkerhet

Det er ikke foretatt radonmålinger, og bygget er heller ikke utført med radonsperre.

Det er ikke montert rekkverk på innvendig trapp.

Det mangler håndløper på vegg i det innvendige trappeløpet.

Tilstandsrapporten følger vedlagt i salgsoppgaven.  
Interessenter må sette seg inn i denne før bud inngis.

#### HVITEVARER

Integrerte hvitevarer på kjøkken følger IKKE med.

Produkter og installasjoner som medfølger overdras uten noen form for garantier, utover eventuell gjenværende leverandørgaranti.

Tilbehørsliste følger vedlagt i prospekt.

#### INNBO OG LØSØRE

I henhold til avhl. § 3-4 skal eiendommen, når annet ikke er avtalt, overdras med innredninger og utstyr som etter lov, forskrift eller annet offentlig vedtak skal følge med. Det samme gjelder varig innredning og utstyr som enten er fastmontert eller er særskilt tilpasset bygningen, jf. avhl. § 3-5. Loven inneholder ingen detaljert oversikt over hva som omfattes av «innredning og utstyr», og over hva som skal regnes som «fastmontert eller særskilt tilpasset».

Partene kan fritt avtale hva som skal følge med eiendommen ved salg. Bransjens liste over løsøre og tilbehør som skal følge med eiendommen, er en del av avtalen mellom kjøper og selger dersom ikke annet er

opplyst i salgsoppgaven, kjøper har tatt forbehold i bud eller avtale på annen måte er inngått. Der intet annet er avtalt, vil løsøre og tilbehør medfølge slik dette fremkommer av avhl. § 3-4 og § 3-5 og tilbehørslisten som fremkommer lenger bak i salgsoppgaven.

Produkter og installasjoner som medfølger overdras uten noen form for garantier, utover eventuell gjenværende leverandørgaranti.

Dersom det er noe i den vedlagte liste som ikke finnes på eiendommen, vil det heller ikke medfølge.

Bransjens liste over løsøre og tilbehør er utarbeidet av Norges Eiendomsmeglerforbund, Eiendom Norge og Advokatforeningens Eiendomsmeglingsgruppe, og er gjeldende fra 1. januar 2020.

#### AREALER

BRA - i: 175 m<sup>2</sup>

BRA - e: 22 m<sup>2</sup>

BRA totalt: 197 m<sup>2</sup>

TBA: 40 m<sup>2</sup>

#### ENEBOLIG

Bruksareal fordelt på etasje

Underetasje

BRA-i: 48 m<sup>2</sup> Stue, 3 boder og gang.

1. etasje

BRA-i: 63 m<sup>2</sup> Toalettrom, entré, walk-in closet og stue/kjøkken

BRA-e: 5 m<sup>2</sup> Bod

2. etasje

BRA-i: 64 m<sup>2</sup> Bad, 3 soverom, gang og garderobe.

TBA fordelt på etasje

1. etasje

28 m<sup>2</sup> Terrasse- og balkongareal

#### ANNEKS

Bruksareal fordelt på etasje

1. etasje

BRA-e: 17 m<sup>2</sup> Bod

TBA fordelt på etasje  
1. etasje  
12 m<sup>2</sup> Terrasse- og balkongareal

## ØKONOMI

### PRISANTYDNING

Kr. 3 390 000,-

### KOMMUNALE AVGIFTER

Kr 35 832,-

### INFO KOMMUNALE AVGIFTER

Gebyret gjelder vann, avløp, feiing/tilsyn, renovasjon (utvidet boligabonnement) og eiendomsskatt .

Avgiften fordeles på fire terminer.

For mer informasjon se på <https://www.remidt.no/kundeservice/priser-og-abonnement/> og velg kommune. Prisene varierer i forhold til valg av størrelse på dunk.

### FORMUESVERDI - PRIMÆR

Kr. 937 346,- som primærbolig for 2025

### FORMUESVERDI - SEKUNDÆR

Kr. 3 749 384,- som sekundærbolig for 2025

### INFORMASJON OM FORMUEVERDI

I følge opplysninger fra Altinn så foreligger det per dato ingen formuesverdi knyttet til eiendommen. Formuesverdi er derfor beregnet ut fra skatteetatens boligkalkulator, og det tas forbehold om at denne kan være mangelfull eller feil.

### OMKOSTNINGER

kr. 3 390 000,- (Prisantydning)

-----  
kr. 17 900,- (Boligkjøperforsikring Söderberg & Partners)

kr. 84 750,- (Dokumentavgift)

kr. 545,- (Tinglysning skjøte)

kr. 545,- (Tinglysning pantedokument (pr. stk.))

-----  
kr. 103 740,- (Omkostninger totalt)

kr. 3 493 740,- (Totalpris inkl. omkostninger)

-----  
NB! Regnestykket forutsetter at det kun tinglyses ett pantedokument og at eiendommen selges til prisantydning. Det tas forbehold om endringer i offentlige avgifter/gebyrer.

Andel fellesgjeld og andel formue overtas av kjøper.

### BETALINGSBETINGELSER

Det tas forbehold om endring i offentlige gebyrer. Kjøpesum samt omkostninger innbetales senest per overtagelsesdato. Kjøper er selv ansvarlig for at alle innbetalinger er meglerforetaket i hende til avtalt tid og må selv påse at eventuell bankforbindelse er informert om dette. Innbetaling av kjøpesum skal skje fra kjøpers konto i norsk finansinstitusjon.

### SERVITUTTER/RETTIGHETER

På eiendommen er det tinglyst følgende heftelser og rettigheter som følger eiendommens matrikkel ved overskjøting til ny hjemmelshaver:

1505/4/72:

06.02.1942 - Dokumentnr: 300202 - Rettigheter iflg. skjøte

Dokumentnr: 902191 - Registrering av grunn

Denne matrikkelenhet opprettet fra:

Knr:1505 Gnr:3 Bnr:576

På eiendommen er det tinglyst følgende heftelser/ servitutter/rettigheter som følger eiendommens matrikkel ved overskjøting til ny hjemmelshaver:

### GRUNNBOKSDATO

29.04.2026

### DIVERSE OPPLYSNINGER

#### DIVERSE

Notar AS og eiendomsmeglingsforetakene som er en del av Notar-kjeden, har samarbeid med forskjellige foretak som tilbyr produkter eller tjenester i forbindelse med megleroppdraget:  
- Söderberg & Partners leverer boligselgerforsikring

- Søderberg & Partners leverer boligkjøpeforsikring  
- Overo, leverandør av digitale oppgjørsskjema og overtakelsesprotokoller, tilbyr avtale om strøm, alarm og bredbånd.

Hvilke produkter/tjenester kjøper og selger tilbys i forbindelse med oppdraget, kan variere ut fra hvor i landet eiendommen ligger.

#### **OVERTAGELSE**

Etter avtale. Angi ønsket overtagelse ved budgivningen.

#### **BAKGRUNN FOR OPPLYSNINGER I SALGSOPPGAVEN**

Salgsoppgaven er utarbeidet ut ifra opplysninger som er gitt av selger, befaring av eiendommen samt innhenting av nødvendige dokumenter og evt. takst/tilstandsrapport.

#### **SALGSOPPGAVE SIST OPPDATERT**

30.04.2026

#### **ANSVARLIG MEGLERFORETAK**

Nordmøre Eiendomsmegling AS  
Knut Siems gate 7, 6509 KRISTIANSUND N. TLF. 71 30 47 50

#### **MEGLER**

Henrik Sjøasæther Kleivenes, Eiendomsmeglerfullmektig  
MNEF  
Epost: hk@notar.no

#### **ANSVARLIG MEGLER**

Stig Flemmen, Daglig leder/ Eiendomsmegler MNEF  
Epost: stig@notar.no

#### **MEGLERS VEDERLAG**

Fastpris vederlag	kr.	45000.00	(inkl. mva.)
Salgstilretteleggelse	kr.	15 900,-	(inkl. mva.)
Oppgjørsgebyr	kr.	6 000,-	(inkl. mva.)
Markedspakke	kr.	16 900,-	(inkl. mva.)
Visninger og overtakelse (pr. stk.)	kr.	2 500,-	(inkl. mva.)
Grunnpakke/Grunnbok/e-tinglysing	kr.	2 500,-	(inkl. mva.)

Direkte utlegg dekkes av selger.

Dersom handel ikke kommer i stand er følgende avtalt om meglerforetakets vederlag: Intet salg - ingen regning. Oppdragsgiver betaler bare hvis det blir salg. Boligselgerforsikring, bygningsrapport, takst og annonsering utover avtalt markedspakke inngår ikke i garantien, men kan bestilles direkte fra leverandør.

#### **VIKTIG INFORMASJON**

##### **BOLIGSELGERFORSIKRING**

For denne eiendommen er det ikke tegnet Boligselgerforsikring.

##### **BOLIGKJØPERFORSIKRING**

Vedlagt i salgsoppgaven følger informasjon om Boligkjøperforsikring Pluss og Boligkjøperforsikring fra HELP Forsikring AS. Boligkjøperforsikring er en rettshjelpsforsikring som gir trygghet og profesjonell juridisk hjelp dersom det oppdages uventede feil eller mangler ved boligen de neste fem årene. Boligkjøperforsikring Pluss har samme dekning som boligkjøperforsikring + fullverdig advokathjelp på viktige rettsområder i privatlivet. Les mer om begge forsikringene i vedlagte materiell eller på help.no. Det gjøres oppmerksom på at meglerforetaket mottar kr 2 200,- i honorar for hver forsikringsavtale som formidles på Boligkjøperforsikring Pluss og kr 1 200,- i honorar for Boligkjøperforsikring.

Boligkjøperforsikring kan tegnes av privatpersoner som kjøper bolig til eget formål, og gjelder ikke for foretak eller næringsbygg.

##### **SENTRALE LOVER**

Eiendommen selges etter reglene i avhendingsloven.

Eiendommen skal overleveres kjøper i tråd med det som er avtalt. Det er viktig at kjøper setter seg grundig inn i alle salgsdokumentene, herunder salgsoppgave, tilstandsrapport og selgers egenerklæring. Kjøper anses kjent med forhold som er tydelig beskrevet i salgsdokumentene. Forhold som er beskrevet i salgsdokumentene kan ikke påberopes som mangler. Dette gjelder uavhengig av om kjøper har lest dokumentene. Alle interessenter oppfordres til å undersøke eiendommen nøye,

gjærne sammen med fagkyndig før bud inngis. Kjøper som velger å kjøpe usett kan ikke gjøre gjeldende som mangel noe han burde blitt kjent med ved undersøkelsen. Dersom det er behov for avklaringer, anbefaler vi at kjøper rådfører seg med eiendomsmegler eller en bygningssakkyndig før det legges inn bud.

Hvis eiendommen ikke er i samsvar med det kjøperen må kunne forvente ut ifra alder, type og synlig tilstand, kan det være en mangel. Det samme gjelder hvis det er holdt tilbake eller gitt uriktige opplysninger om eiendommen. Dette gjelder likevel bare dersom man kan gå ut i fra at det virket inn på avtalen at opplysningen ikke ble gitt eller at feil opplysninger ikke ble rettet i tide på en tydelig måte. En bolig som har blitt brukt i en viss tid, har vanligvis blitt utsatt for slitasje og skader kan ha oppstått. Slik bruksslitasje må kjøper regne med, og det kan avdekkes enkelte forhold etter overtakelse som nødvendiggjør utbedringer. Normal slitasje og skader som nødvendiggjør utbedring, er innenfor hva kjøper må forvente og vil ikke utgjøre en mangel.

Boligen kan ha en mangel dersom det er avvik mellom opplyst og faktisk areal, forutsatt at avviket er på 2% eller mer og minimum 1 kvm.

Dersom eiendommen har et mindre grunnareal (tomt) enn kjøperen har regnet med, er det likevel ikke en mangel hvis ikke arealet er vesentlig mindre enn det som fremkommer av salgsdokumentene, jf. avhl-3-3.

Ved beregning av et eventuelt prisavslag eller erstatning må kjøper selv dekke tap/kostnader opptil et beløp på kr 10 000 (egenandel).

Dersom kjøper ikke er forbruker selges eiendommen «som den er», og selgers ansvar er da begrenset jf. avhl. § 3-9, 1. ledd 2. pktm. Avhendingsloven § 3-3 (2) fravikes, og hvorvidt en innendørs arealsvikt karakteriseres som en mangel vurderes etter avhendingsloven § 3-8. Informasjon om kjøpers undersøkelsesplikt, herunder oppfordringen om å undersøke eiendommen nøye, gjelder også for kjøpere som ikke anses som forbrukere. Med forbrukerkjøper menes kjøp av eiendom når kjøperen er en fysisk person som ikke hovedsakelig handler som ledd i næringsvirksomhet.

Både kjøper og selger er forpliktet til å signere den standard kjøpekontrakten som er utarbeidet av Notar i forbindelse med eiendomshandler. Kjøpekontrakten kan gjennomgås hos eiendomsmegleren før budet legges inn.

## PERSONOPPLYSNINGSLOVEN

Ditt personvern er viktig for Notar og vi er opptatt av å verne om personopplysningenes integritet, tilgjengelighet og konfidensialitet. All behandling av personopplysninger i Notar skal følge det til enhver tid gjeldende personvernregelverket, herunder GDPR og personopplysningsloven. Les mer om dette her: <https://notar.no/personvern.aspx>.

## HVITVASKINGSREGLENE

Eiendomsmeglere er underlagt lov om hvitvasking og tilhørende forskrift. Etter hvitvaskingsloven er eiendomsmegler pålagt å gjennomføre kundetiltak av både selger og kjøper. Hvis kjøper ikke bidrar til at megler får gjennomført kundetiltak, og dette fører til at transaksjonen ikke kan gjennomføres eller blir forsinket, misligholder kjøper avtalen med selger. Etter 30 dager anses misligholdet vesentlig, og selger har rett til å heve avtalen og gjennomføre dekningsalg for kjøpers regning.

Dersom det er selger som ikke bidrar til at megler får gjennomført løpende kundetiltak underveis i oppdraget må eiendomsmegler stanse gjennomføringen av transaksjonen. Selger vil i et slikt tilfelle ha misligholdt sine forpliktelser, og kjøper vil kunne ha et krav mot selger etter avhendingsloven. Hvis kundetiltak ikke lar seg gjennomføre, vil Notar ikke kunne bistå med handelen eller foreta oppgjør.

Kjøper oppfordres til å innbetale kjøpesummen som ikke kommer fra låneinstitusjon, i en samlet innbetaling fra egen konto i norsk bank. Dersom innbetaling likevel må foretas på annen måte, må megler orienteres med begrunnelse og informasjon om innbetalers navn, før innbetaling av oppgjør.

## BUDGIVNING

Det første budet skal inngis skriftlig på Notar sitt budskjema, påført budgivers signatur og vedlagt kopi av

legitimasjon. Alternativt kan man legge inn bud elektronisk, ved bruk av "Gi bud" knapp i nettannonse, hvor budgiver må legitimere seg med BankID. Senere bud kan inngis per e-post eller SMS til megler. Megler skal så snart som mulig bekrefte skriftlig overfor budgiver at bud er mottatt.

Bud som ikke er skriftlig, eller som har en kortere akseptfrist enn til kl. 12.00 første virkedag etter siste annonserte visning, vil ikke bli formidlet til selger. Et bud er bindende for budgiver frem til angitt akseptfrist.

Bestemmelser om budgivning gitt i medhold av eiendomsmeglingsloven § 6-8 kommer til anvendelse ved utførelsen av Oppdraget. For å sikre en forsvarlig gjennomføring av budrunden, stiller Notar krav til frister ved budgivningen. Bud skal ikke ha en akseptfrist på mindre enn 30 minutter fra budet inngis. Bud med kortere akseptfrist enn 30 minutter kan avvises.

Selger står fritt til å forkaste eller akseptere ethvert bud. Selger må skriftlig akseptere budet før budaksept kan formidles til budgiver.

Fra og med 01.07.25 ble det ikke lengre være lovlig å legge inn hemmelige bud. Megler kan dermed ikke formidle bud med forbehold om at budet eller forbehold i budet skal holdes skjult (hemmelig) for andre budgivere og interessenter.

Kopi av budjournal skal gis til kjøper og selger uten ugrunnet opphold etter at handelen er kommet i stand. Alle som har inngitt bud på eiendommen kan kreve kopi av budjournalen i anonymisert form etter at budrunden er avsluttet.

For øvrig vises det til "Forbrukerinformasjon om budgivning" som er inntatt i salgsoppgaven.

# Denne boligen vil jeg gjerne ha!

## Hva nå?

### 1 - KONTAKT MEGLER

Registrer din interesse og megleren holder deg oppdatert.

### 2 - HA FINANSIERING PÅ PÅSS

Undersøk med banken hvor mye du kan få i lån, og be om evt. finanseringsbevis.

### 3 - UNDERSØK BOLIGEN

Før det legges inn bud på eiendommen oppfordres budgiver til å sette seg inn i all relevant informasjon om eiendommen, herunder eventuell salgsoppgave og teknisk rapport med alle vedlegg.

### 4 - BUDGIVNING

Dersom du ønsker å by kan første bud gis via GI BUD-knappen på hver eiendom, eller du kan fylle ut budskjema som leveres/sendes til megler. Påfølgende bud må også være skriftlige, men kan i tillegg gis via SMS eller epost. Se forbrukerinformasjon om budgivning i prospekt.



# Vedlegg

## VUGGAVEIEN 62

Plantegning

Selgers egenerklæring

Tilstandsrapport

Plantegning 1941

Midlertidig brukstillatelse tilbygg 1987

Plan, snitt og fasade 1987

Midlertidig brukstillatelse carport 1998

Tegning carport 1988

Kommuneplan

# Plantegning dagens innredning/bruk

Plantegningen er en ikke måltbar illustrasjon og eventuelle størrelser kan variere.



# EGENERKLÆRINGSSKJEMA

Til orientering vil dette skjema være en del av salgsoppgaven

Meglerfirma	
Notar Kristiansund	
Oppdragsnr.	
4-0082/26	
Selger 1 navn	
Lise Merethe Pedersen	
Gateadresse	
Vuggaveien 62	
Poststed	Postnr
KRISTIANSUND N	6510
Er det dødsbo?	
<input checked="" type="checkbox"/> Nei <input type="checkbox"/> Ja	
Avdødes navn	
Er det salg ved fullmakt?	
<input checked="" type="checkbox"/> Nei <input type="checkbox"/> Ja	
Hjemmelshavers navn	
Har du kjennskap til eiendommen?	
<input type="checkbox"/> Nei <input checked="" type="checkbox"/> Ja	
Når kjøpte du boligen?	
År	2004
Hvor lenge har du eid boligen?	
Antall år	21
Antall måneder	10
Har du bodd i boligen siste 12 måneder?	
<input type="checkbox"/> Nei <input checked="" type="checkbox"/> Ja	
I hvilket forsikringsselskap har du tegnet villa/husforsikring?	
Forsikringsselskap	Fremtind
Polise/avtalenr.	25038444

## Spørsmål for alle typer eiendommer

- 1 Kjenner du til om det er/har vært feil tilknyttet våtrommene, f.eks. sprekker, lekkasje, råte, lukt eller soppkader?
- Nei  Ja

2 Kjenner du til om det er utført arbeid på bad/våtrom?

Svar	Ja, kun av faglært
Beskrivelse	Opp-pussing av bad i 2007
Arbeid utført av	Polbygg AS

2.1 Ble tettesjikt/membran/sluk oppgradert/fornyhet?

Nei  Ja

Beskrivelse	Ble lagt ny membran på gulv og vegger
-------------	---------------------------------------

2.2 Er arbeidet byggemeldt?

Nei  Ja

3 Kjenner du til om det er/har vært tilbakeslag av avløpsvann i sluk eller lignende?

Nei  Ja

4 Kjenner du til feil eller om har vært utført arbeid/kontroll på vann/avløp?

Svar	Nei
------	-----

5 Kjenner du til om det er/har vært problemer med drenering, fuktinnsig, øvrig fukt eller fuktmerker i underetasje/kjeller?

Nei  Ja

6 Kjenner du til om det er/har vært utettheter i terrasse/garasje/tak/fasade?

Nei  Ja

7 Kjenner du til om det er/har vært problemer med ildsted/skorstein/pipe f.eks. dårlig trekk, sprekker, pålegg, fyringsforbud eller lignende?

Nei  Ja

8 Kjenner du til om det er/har vært f.eks. sprekker i mur, skjeve gulv eller lignende?

Nei  Ja

9 Kjenner du til om det er/har vært sopp/råteskader/insekter/skadedyr på eiendommen som rotter, mus, maur eller lignende?

Nei  Ja

Beskrivelse	Det har vært en episode hvor rotte kom inn på kjøkkenet, og ble liggende og råtne. Dette var for ca 12 år siden. Aldri vært et problem hverken før eller etter, så lenge jeg har bodd i boligen.
-------------	--

10 Kjenner du til om det er/har vært skjeggkre i boligen?

Nei  Ja

11 Kjenner du til om det er/har vært utført arbeid på el-anlegget eller andre installasjoner (f.eks. oljetank, sentralfyr, ventilasjon)?

Svar	Nei
------	-----

12 Kjenner du til om det er utført kontroll av el-anlegget og/eller andre installasjoner (f.eks. oljetank, sentralfyr, ventilasjon)?

Nei  Ja

Beskrivelse	Neas har vært og kontrollert og godkj ny det elektriske anlegget i 2017
-------------	---

13 Har du ladeanlegg/ladeboks for elbil i dag?

Nei  Ja

Beskrivelse	Innlagt ny ladeboks for elbil i 2025
-------------	--------------------------------------

14 Kjenner du til om ufaglærte har utført arbeid som normalt bør utføres av faglærte, utover det som er nevnt tidligere (f.eks. drenering, murerarbeid, tømmerarbeid etc)?

Nei  Ja

15 Er det nedgravd oljetank på eiendommen?

Nei  Ja

16 Kjenner du til om det har vært utført arbeid på terrasse/garasje/tak/fasade?

Svar

Ja, kun av faglært

Beskrivelse

Ny terrasse og utebod bygget i 2007.

Arbeid utført av

Polbygg AS

17 Selges eiendommen med utleiedel, leilighet, hybel eller tilsvarende?

Nei  Ja

18 Kjenner du til om det er innredet/bruksendret/bygget ut i kjeller eller loft eller andre deler av boligen?

Nei  Ja

19 Kjenner du til forslag eller vedtatte reguleringsplaner, andre planer, nabovarsel eller offentlige vedtak som kan medføre endringer i bruken av eiendommen eller av dens omgivelser?

Nei  Ja

20 Kjenner du til om det foreligger påbud/heftelser/krav/manglende tillatelser vedrørende eiendommen?

Nei  Ja

21 Er det foretatt radonmåling?

Nei  Ja

22 Kjenner du til manglende brukstillatelse eller ferdigattest?

Nei  Ja

23 Kjenner du til om det foreligger skaderapporter/ tilstandsvurderinger eller utførte målinger?

Nei  Ja

24 Er det andre forhold av betydning ved eiendommen som kan være relevant for kjøper å vite om (f.eks. rasfare, tinglyste forhold eller private avtaler)?

Nei  Ja

## Tilleggs kommentar

Jeg bekrefter at opplysningene er gitt etter beste skjønn. Jeg er kjent med at dersom jeg har gitt ufullstendige, uriktige eller misvisende opplysninger om eiendommen, vil forsikringsselskapet kunne søke hel eller delvis regress for sine utbetalinger eller redusere sitt ansvar helt eller delvis, jfr. vilkår for boligselgerforsikring punkt 7.1 og forsikringsavtaleloven kapittel 4.

Jeg er orientert om mitt mulige ansvar som selger etter avhendingsloven, eventuelt etter kjøpsloven (aksjeboliger), og om forsikringsgiver sitt boligselgerforsikringstilbud.

Jeg er klar over at avtale om forsikring er bindende. Jeg er også klar over at premietilbudet først kan påberopes når boligen er solgt (budaksept). Premietilbudet som er gitt av megler er bindende for forsikringsgiver i 6 – seks – måneder fra oppdragsinngåelse med megler.

Etter dette vil premien og forsikringsvilkårene kunne justeres. Når premietilbudet ikke lenger er bindende for forsikringsselskapet må egenerklæringskjemaet signeres på nytt og eventuelle endringer påføres. Det vil da være forsikringspremien og forsikringsvilkårene på ny signeringsdato som legges til grunn.

Det kan ikke tegnes boligselgerforsikring ved følgende salg:

- mellom ektefeller eller slektninger i rett oppstigende eller nedstigenede linje, søsken, eller
- mellom personer som bor eller har bodd på boligeiendommen og/eller
- når salget skjer som ledd i sikredes næringsvirksomhet/er en næringseiendom
- etter at boligeiendommen er lagt ut for salg.
- ved salg av helårs- og fritidsbolig er det krav til at det foreligger tilstandsrapport i henhold til Forskrift til avhendingslova (tryggere bolighandel).

Forsikringsselskapet kan ved skriftlig samtykke akseptere tegning av forsikring også i ovennevnte tilfeller.

Dersom forsikringsselskapet ikke har gitt skriftlig samtykke, kan erstatningen bortfalle.

Ved oppgjørsoppdrag trer forsikringen i kraft når kontrakten er signert av begge parter, begrenset til siste 12 måneder før overtakelse.

Forøvrig oppfordrer selger potensielle kjøpere til å undersøke eiendommen grundig, jf avhendingsloven § 3-10 og kjøpsloven § 20 (aksjeboliger).

Gyldig forsikring forutsetter at det for helårs- og fritidsbolig foreligger tilstandsrapport som er i henhold til Forskrift til avhendingslova (tryggere bolighandel).

- Jeg ønsker boligselgerforsikring, og bekrefter å ha mottatt og lest forsikringsvilkårene og informasjonsbrosjyre til selger i forbindelse med kjøp av boligselgerforsikring. Forsikringen trer i kraft på det tidspunkt det foreligger en budaksept mellom partene, begrenset til tolv måneder før overtakelse. Ved oppgjørsoppdrag trer forsikringen i kraft når kontrakten er signert av begge parter, begrenset til siste 12 måneder før overtakelse. Jeg bekrefter med dette at eiendommen ikke er en næringseiendom, at den ikke selges som ledd i næringsvirksomhet eller mellom ektefeller eller slektninger i rett oppstigende eller nedstigende linje, søsken, eller mellom personer som bor eller har bodd på boligeiendommen. Gyldig forsikring forutsetter at det for helårs- og fritidsbolig foreligger tilstandsrapport som er i henhold til Forskrift til avhendingslova (tryggere bolighandel). Forsikringen er ugyldig dersom den tegnes i strid med forsikringsvilkårene. Jeg er innforstått med at eiendomsmegleren ikke har fullmakt til å gjøre unntak fra ovennevnte begrensninger. Jeg er oppmerksom på at 8% av total forsikringspremie er honorar til Söderberg & Partners.
- Jeg ønsker ikke boligselgerforsikring, men megler har tilbudt meg å kjøpe slik forsikring.
- Jeg kan ikke kjøpe boligselgerforsikring ihht vilkår.

NAME OF SIGNER	IDENTIFIER	TIME	ELECTRONIC ID
Lise Pedersen	2f810291689705a59c9d3 4cd6e41d95d12e79b35	13.04.2026 13:05:25 UTC	Signer authenticated by One time code

- This is a PDF document digitally signed by IN Groupe's E-Signing service.
- The document's integrity is protected by signing and sealing the contents with a certificate issued to IN Groupe by a third party. Validating the signature confirms that the contents have not been modified since the time of signing.
- For more information about document formats, see <https://doc.ingroupe.com/developer>

# Tilstandsrapport

 Enebolig

 Vuggaveien 62, 6510 KRISTIANSUND N

 KRISTIANSUND kommune

 # gnr. 4, bnr. 72

Sum areal alle bygg: BRA: 197 m<sup>2</sup> BRA-i: 175 m<sup>2</sup>



Befaringsdato: 10.04.2026

Rapportdato: 16.04.2026

Oppdragsnr.: 22462-1160

Eiendomsverdi ref nr: ON5859

Autorisert foretak: Råd Eiendomstakst AS

Sertifisert Takstingeniør: Lars Ole Torvik



**Råd**  
Eiendomstakst



Rapporten kan brukes i inntil ett år etter rapportdato, og kan ikke gjenbrukes ved flere boligsalg i denne perioden. Skjer det endringer, oppstår skader også videre på boligen, bør du som selger be om oppdatert rapport.

## Norsk takst

Norsk takst er bransjeorganisasjonen for landets bygningssakkyndige og takstforetak, med om lag 1400 sertifiserte medlemmer fordelt på omtrent 1000 bedrifter. I boligomsetningen regnes takstrappportene som et helt avgjørende element i den informasjonen som gjøres tilgjengelig for kjøper. Årlig leverer medlemmene rundt 120.000 slike takster. Det gir unik oversikt over norske boliger, og bidrar til at alle oppdrag kan utføres med utgangspunkt i erfaringsbasert kvalitet.



Det stilles høye krav til utdanning, sertifisering og yrkesetikk. Norsk takst er opptatt av at boligomsetningen skal være trygg, og legger vekt på å opptre uavhengig av andre bransjeaktører. Bygningssakkyndige fakturerer sine tjenester uten hensyn til hvilken pris som oppnås, og skal heller ikke på annen måte ha noen egeninteresse knyttet til handelen.

Uavhengighet og god fagkunnskap har over tid bygget troverdighet og tillit. Både selger og kjøper skal kunne stole på bygningssakkyndiges vurderinger. For tilfeller der det likevel skulle oppstå misnøye med utført arbeid, har vi sammen med Forbrukerrådet etablert en klagenemnd.

Norsk takst har en sentral rolle i utviklingen av norske standarder, regler og profesjonsprinsipper, og representerer bransjen i alle relevante internasjonale fora. Dette sikrer at norske bygningssakkyndige tidlig kan tilpasse seg krav og bransjetrender fra utlandet, samtidig som takseringsfaget får en norsk stemme på verdensbasis. Organisasjonen bidrar i næringspolitisk sammenheng, og har vært en pådriver for å sikre at lover og regler gir trygghet for forbrukerne i boligomsetningen.

## Råd Eiendomstakst AS

Råd Eiendomstakst består av 3 Takstingeniører, som er medlem i Norsk Takst. Selskapets ansatte har lang praktisk bakgrunn fra bygg og anlegg. Vi takserer og er sertifisert i Norsk Takst for områdene:

- Skadetaksering
- Naturskade (NP)
- Skjønn
- Verditakst
- Bolig tilstand
- Taksering av næringsseiendommer
- Taksering av landbrukseiendommer



Rapportansvarlig

Lars Ole Torvik

Uavhengig Takstingeniør

[lars@raadeiendomstakst.no](mailto:lars@raadeiendomstakst.no)

928 70 982



Råd  
Eiendomstakst

# Dette trenger du å vite om tilstandsrapporten



## Hva er en tilstandsrapport?

En tilstandsrapport beskriver synlige skader/avvik eller tegn på skader/avvik på boligen. Rapporten fremhever vanligvis ikke positive egenskaper ved boligen.



## Hva vurderer en bygningssakkyndig?

Den bygningssakkyndige vurderer boligen ut fra hva man kan forvente av en bygning av samme alder og type. Vurderingen gjøres som regel mot hvordan det var vanlig å bygge og regler som gjaldt da boligen ble oppført (søknadstidspunktet). Forhold som er vanlige for bygningens alder, slik som slitasje etter normal bruk regnes ikke som avvik.



## Hva inneholder tilstandsrapporten?

Den bygningssakkyndige undersøker rom og bygningsdeler slik det kommer frem av [Forskrift til avhendingsloven](#). Tilstandsrapporten inneholder bare avvik som den bygningssakkyndige kan se eller kontrollere med enkle hjelpemidler. Det gjøres ikke nærmere undersøkelser slik som åpning av vegger eller andre bygningsdeler. I vegg mot våtrom og rom under terreng kan det borres et hull for å gjøre enkle undersøkelser slik som fuktøk.

## Når du kjøper en brukt bolig

Når du kjøper en brukt bolig, er det viktig å være oppmerksom på at dette ikke kan sammenlignes med å kjøpe en ny bolig. Måten boligen ble bygget på kan være annerledes enn i dag. Bygninger svekkes over tid, og utsettes for slitasje blant annet på grunn av bruk og vær og vind. Mange boliger fornyes helt eller delvis, noen i flere omganger, eller det oppføres tilbygg. Særlig for boliger som er pusset opp eller endret, er det viktig å merke seg at fornyelse av overflater ikke nødvendigvis betyr at bygningsdeler under er forbedret.

## Vurdering mot byggeregler

Den bygningssakkyndige vil vurdere boligen mot hvordan det var vanlig å bygge og regler som gjaldt på søknadstidspunktet. Den bygningssakkyndige ser etter avvik som har betydning for og som reduserer boligens funksjon og verdi, og som kommer frem av forskrift til avhendingslova.

Noen bygningsdeler og forhold vil den bygningssakkyndige vurdere mot dagens regelverk. Etter dagens regelverk vil disse kunne få avvik og/eller TG2 eller TG3 uten at det nødvendigvis er krav om at avviket utbedres. Dette kan gjelde sluk, tettesjikt og fall på bad og vaskerom, forhold som gjelder sikkerhet mot brann, rekkverk, trapper osv.

## Tilstandsrapporten beskriver ikke hele boligen

### BYGNINGSSAKKYNDIGE SER FOR EKSEMPEL IKKE PÅ

- vanlig slitasje og normal vedlikeholdstilstand
- bagatellmessige forhold som ikke påvirker bygningens bruk eller verdi vesentlig
- etasjeskillere
- tilleggbygg slik som garasje, bod, anneks, naust også videre
- utvendige trapper
- støttemurer
- skjulte installasjoner
- installasjoner utenfor bygningen
- full funksjonstesting av el- og VVS-installasjoner
- geologiske forhold og bygningens plassering på grunnen
- bygningens planløsning
- bygningens innredning
- løsløse slik som hvitevarer
- utendørs svømmebasseng og pumpeanlegg
- bygningens estetikk og arkitektur
- bygningens lovlighet (bortsett fra bruksendringer, brannceller og forhold som åpenbart kan påvirke helse, miljø og sikkerhet)
- fellesarealer (med mindre boligeier har vedlikeholdsplikt for fellesarealer og dette er kjent for bygningssakkyndig, eller fellesarealet har en særlig tilknytning til boligen).

© iVerdi 2023 © Norsk takst 2023

Malen til denne rapporten, inkludert standardtekstene fra Norsk takst, er vernet etter åndsverkloven og kan kun benyttes av medlemsforetakene i Norsk takst og av takstingeniører som er sertifisert i slikt foretak, samt av kunder hos iVerdi og studenter hos NEAK. For andre aktører er eksemplarframstilling av malen og standardtekster, som utskrift og annen kopiering til bruk som grunnlag for tilsvarende rapporter, bare tillatt når det er hjemlet i lov (kopiering til privat bruk, sitat o.l.) eller avtale med Norsk Takst ([Forside](#)) eller iVerdi ([Hjem-iVerdi](#)).

Utnyttelse i strid med lov eller avtale kan medføre erstatnings- og straffeansvar.

# Dette trenger du å vite om tilstandsrapporten

## Tilstanden vurderes med ulike tilstandsgrader

Tilstanden gir uttrykk for en gitt forventet tilstand, blant annet vurdert ut fra alder og normal bruk. Ved Tilstandsgrad 0 (TG0) og Tilstandsgrad 1 (TG1) gir den bygningssakkyndige normalt ingen begrunnelse for valg av tilstandsgrad. Grunnen er at bygningen eller bygningsdelen da bare har normal slitasje. Ved skjulte konstruksjoner kan alder alene avgjøre tilstandsgrad. Når bygningssakkyndige anbefaler tiltak, for eksempel utbedringer, må brukeren av rapporten vurdere om tiltakene er nødvendige og lønnsomme.

Når den bygningssakkyndige velger tilstandsgrad, baseres vurderingen på faste kriterier som følger av gjeldende bransjestandard for Teknisk tilstandsanalyse ved omsetning av bolig og Forskrift til avhendingslova.



### TILSTANDSGRAD 0, TG0: INGEN AVVIK

Bygningsdelen skal være tilnærmet ny, ikke vise tegn på slitasje og det skal være lagt frem dokumentasjon på faglig god utførelse. Det er ingen merknader til delen.



### TILSTANDSGRAD 1, TG1: MINDRE AVVIK

Bygningsdelen skal bare ha normal slitasje, og straktiltak skal ikke anses som nødvendig. Graden kan også brukes når delen er ny, men der dokumentasjon på faglig god utførelse mangler.



### TILSTANDSGRAD 2, TG2: VESENTLIGE AVVIK OG MINDRE AVVIK SOM ETTER NS 3600 GIR TG 2

Bygningsdelen skal enten ha feil utførelse, en skade eller symptomer på skade, sterk slitasje eller nedsatt funksjon. Graden gis når bygningsdelen trenger vedlikehold eller tiltak i nær fremtid. Graden skal også brukes når delen er gammel og det er grunn til å varsle om faren for skader på grunn av alderen, eller når det er grunn til å overvåke delen spesielt på grunn av fare for større skader eller følgeskader.



### TILSTANDSGRAD 3, TG3: STORE ELLER ALVORLIGE AVVIK

Denne tilstandsgraden brukes ved kraftige tegn på forhold som man må regne med trenger utbedring straks eller innen kort tid. Det er påvist funksjonssvikt eller sammenbrudd.







### IKKE UNDERSØKT/IKKE TILGJENGELIG FOR UNDERSØKELSE

Det kan være avvik/skader som ikke er avdekket.

## Informasjon om utbedringskostnader

Utbedringskostnadene i rapporten er sjablongmessige anslag basert på observerte forhold som feil, skader eller uregelmessigheter, samt foreslåtte tiltak. Disse anslagene er veiledende, angis i fem intervaller, er basert på generelle erfaringstall, og må ikke forveksles med konkrete pristilbud fra håndverkere eller entreprenører. Faktiske kostnader kan variere betydelig, avhengig av individuelle valg, materialpriser og markedsforhold. For å få en nøyaktig vurdering av utbedringskostnadene anbefales ytterligere undersøkelser og innhenting av flere pristilbud fra kvalifiserte fagfolk. Slike anslag gis for TG3, der dette er mulig.

	Tiltak under kr 20 000
	Tiltak mellom kr 20 000 – 100 000
	Tiltak mellom kr 100 000 – 200 000
	Tiltak mellom kr 200 000 – 500 000
	Tiltak over kr 500 000

# Beskrivelse av eiendommen

Boligen ligger i Vuggaveien nært sentrum av Kristiansund. Takkonstruksjonen er av saltaks utforming og er tekktet med skifer stein. Vegg konstruksjonen er av bindingsverk med utvendig stående kledning. Innvendig er boligen hovedsakelig preget av laminat og furu gulv. Veggene er kledd med malte/tapetserte plater og paneler. Det innvendige taket er lagt med paneler og tak-ess plater. På badet er gulvet belagt med flis. Veggene er kledd med flis. Det innvendige taket er lagt med paneler.

## Enebolig - Byggeår: 1941

### UTVENDIG

[Gå til side](#)

Taket er tekktet med skifertakstein. Renner og nedløp i stål. Standard vindskibord med 2 bord i høyden.

Taktekktet er kun besiktiget ifra bakkenivå grunnet HMS.

Ettersom taket (inkludert takkonstruksjon, tekking og skorstein) kun er vurdert fra bakkenivå er tilstandsanalysen begrenset. det har ikke vært sikkerhetsmessig forsvarlig å utføre nærmere inspeksjon fra stige eller på selve takflaten.

Det er ikke observert synlige skader fra bakkenivå, men dette utelukker ikke at det kan foreligge skader som kun vil avdekkes ved nærmere inspeksjon. det anbefales at taket inspiseres nærmere av en kvalifisert fagperson med nødvendig utstyr og sikkerhetstiltak for å kunne vurdere tilstanden på nært hold. Siden taket (takkonstruksjon, taktekking og skorstein) kun er observert fra bakkenivå, er vurderingen begrenset av dette. Det er ikke sikkerhetsmessig forsvarlig å bevege seg ut på taket eller observere fra stige. Selv om det ikke er avdekket skader under befaringen, betyr ikke dette at det ikke foreligger skader som en besiktigelse på taket kan avdekke. Vær oppmerksom på denne risikoen. En undersøkelse av taket kan utføres av en fagperson under tilstrekkelige sikkerhetsforhold.

Takrenner, nedløp og beslag er utført i farget stål

Vegg konstruksjonen er av bindingsverk med utvendig stående kledning. Konstruksjonen er kun besiktiget fra overflaten.

Takkonstruksjon er utført med plassbygde taksperrer fra byggeår.

Boligen er utført med malte trevinduer med 2-lags isolerte glass.

Boligen er utført med en ytterdør av trevirke.

Det er etablert balkong på fasaden med tilgang gjennom ytterdøren.

Trebjelkelag montert utenpå husveggen og med underliggende drager og søyler i front. Spaldedekke av impregnerte terrassbord.

### INNVEDIG

[Gå til side](#)

Innvendig er boligen hovedsakelig preget av laminat og furu gulv.

Veggene er kledd med malte/tapetserte plater og paneler. Det innvendige taket er lagt med paneler og tak-ess plater

Boligen har etasjeskille i tre. Det er målt ca.10mm høydeforskjell på gulv i gang og soverom i 2.etasjen over en lengde på ca.4m.

Murt teglsteinspipe. Pusset utførelse synlige steder. Heldekkende plastet pipe over tak. Lukket vedovn i stue.

Hulltaking er foretatt og noe forhøyet fukttinnhold er avdekt.

Hulltaking/fuktsøk er en stikk kontroll ett sted. Kontrollen kan ikke utelate fuktskader andre steder i rommet.

Boligen er utført med lakkerte tre-trapper mellom etasjene.

Boligen er utført med malte fyllingsdører.

### VÅTROM

[Gå til side](#)

### Bad

Våtrommet er oppført når teknisk forskrift fra perioden 1997-2010 var gyldig. Det er ikke fremlagt dokumentasjon for arbeid utført på våtrommet.

Gulvet er belagt med flis med elektriske varmekabler. Veggene er kledd med flis. Det innvendige taket er lagt med paneler.

Badet har en farget baderomsinnredning av skuffer i profilerte fronter. Den heldekkende servantplaten har ett armatur. Over er det hengt et speil med belysning.

-Badekar m/dusj

-Veggmontert toalett

- Mekanisk vifte

Badet er utført med en sluk av plast. Ukjent tettesjikt/membransjikt.

Boligen har vifte som trekker ut luft via våtrom og tilluft kommer via ventiler i oppholdsrom.

Utstyret er ikke funksjonstestet.

Hulltaking er foretatt og ingen unormale forhold er avdekt.

Hulltaking er en stikk kontroll ett sted. Kontrollen kan ikke utelate fuktskader andre steder i rommet.

### KJØKKEN

[Gå til side](#)

Gulvet er belagt med laminat. Veggene er kledd med malte plater og paneler. Det innvendige taket er lagt med paneler.

Det er en farget kjøkken- innredning som går over 4 vegger.

Innredningen er av skap og skuffer i profilerte fronter. Benkeplaten er av heltre med en nedfelt vask. Kjøkkenet er utstyrt med Frittstående frys/kjøleskap, oppvaskmaskin og komfyr.

Kjøkkenet er utstyrt med en ventilator med avtrekk ut av boligen.

Utstyret er ikke funksjonstestet.

### SPECIALROM

[Gå til side](#)

Gulvet er belagt med vinylbelegg. Veggene er kledd med malte plater. Det innvendige taket er lagt med tak-ess plater.

Rommet har en enkel servant med armatur.

### TEKNISKE INSTALLASJONER

[Gå til side](#)

Boligens synlige vannrør er utført som kobber.

Boligens synlige avløpsrør er utført som PVC (plast).

Boligens ventilasjon er basert på naturlig lufting. Ventilasjonen fungerer ved sporadisk bruk av mekaniske vifter på bad og kjøkken. Tilluft via ventiler.

Boligen er utstyrt med en luft-til-luft varmepumpe som er plassert i stuen.

Boligen er utstyrt med en 200 liters Møre tank varmtvannsbereder som er plassert i kjelleren.

Anlegget er fra byggeår og utført som skjult og åpent anlegg.

Automatsikringer i sikringskap. Det er opplyst fra eier om at det er utført el-tilsyn i 2023.

### TOMTEFORHOLD

[Gå til side](#)

Boligen er bygd på grunn av fjell. Grunnen er kun besiktiget fra overflaten.

Dreneringen er kun besiktiget fra overflaten. Det er usikkert om taknedløpene er ført i bakken eller oppkoblet til et videre dreneringsystem. Det er påvist noe synlig fuktsikring ved grunnmuren. Videre er dreneringssystemet for eiendommen fra byggeår.

# Beskrivelse av eiendommen

Det er ikke foretatt grunnundersøkelser. Boligen er utført med støpte betongmurer med isolert og støpt betongplate. Boligen ligger i noe skrånende terreng ved bakkant. Det er opplyst fra eier i egenerklæring at det ble observert aktivitet fra skadedyr ved en anledning i 2014. Det er ikke foretatt grunnundersøkelser. Type ledninger for vann og avløp er ifra byggeår. Det nærmer seg mer enn halvparten av levetid vann- og avløpsrør. Det er ingen indikasjon på problemer ved besiktigelsen.

## FORHOLD SOM ÅPENBART KAN MEDFØRE FARE FOR HELSE, MILJØ OG SIKKERHET [Gå til side](#)

Boligen vurderes med hensyn til forhold som kan påvirke helse, miljø og sikkerhet. Her fremheves viktige punkter som ikke utløser tilstandsgrader, men er likevel viktig i sammenheng med bruken av boligen.

## Arealer [Gå til side](#)

## Forutsetninger og vedlegg [Gå til side](#)

## Lovlighet [Gå til side](#)

### Enebolig

- Det foreligger godkjente og byggemeldte tegninger, men det er avvik fra disse.

Det foreligger tegninger fra 1941. Boligen er påbygd i 1 etasje, og veranda i 2. etasje er siden igjen kledd og tatt i bruk som soverom. Det foreligger byggesaker på flere av tiltakene. Det foreligger midlertidig brukstillatelse for påbygget i 1. etasjen (vindfang, toalett osv.) Tegninger for byggesaker er stemplet "mottatt" av kommunen og de må svare om tegninger regnes som fullstendig godkjente eller ikke.

### Anneks

- Det foreligger godkjente og byggemeldte tegninger, men det er avvik fra disse.

Annekset er en tidligere carport som hadde godkjent byggetillatelse ifra 1988. Den er nå ombygd til anneks. For videre undersøkelser rundt lovligheter rundt dette, bes kontakte Kristiansund kommune.

# Sammendrag av boligens tilstand

## Fordeling av tilstandsgrader

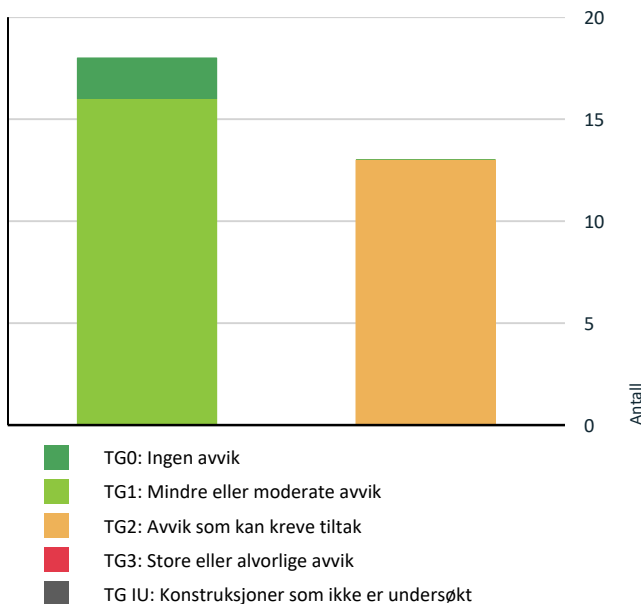



Vil du vite mer om tilstandsgrader? Se side 4.

-  **Tekniske installasjoner > Vannledninger** [Gå til side](#)
-  **Tekniske installasjoner > Ventilasjon** [Gå til side](#)
-  **Tekniske installasjoner > Varmesentral** [Gå til side](#)
-  **Tekniske installasjoner > Varmtvannstank** [Gå til side](#)
-  **Tomteforhold > Fuktsikring og drenering** [Gå til side](#)
-  **Tomteforhold > Utvendige vann- og avløpsledninger** [Gå til side](#)
-  **Våtrom > Etasje 2. > Bad > Overflater Gulv** [Gå til side](#)
-  **Våtrom > Etasje 2. > Bad > Sluk, membran og tettesjikt** [Gå til side](#)
-  **Spesialrom > Etasje 1. > Toalettrom > Overflater og konstruksjon** [Gå til side](#)

## HELSE, MILJØ OG SIKKERHET

### Forhold som åpenbart kan medføre fare for helse, miljø og sikkerhet

-  Det er ikke foretatt radonmålinger, og bygget er heller ikke utført med radonsperre. [Gå til side](#)
-  Det er ikke montert rekkverk på innvendig trapp.
-  Det mangler håndløper på vegg i det innvendige trappeløpet.

## Spesielt for dette oppdraget/rapporten

Tilstandsanalysen følger Forskrift til avhendingslova (tryggere bolighandel) og det er ikke foretatt vurderinger av bygg, bygningsdeler eller rom som ikke fremgår her. Tilleggsbygg slik som garasje er ikke tilstandsvurdert, selv om det er gitt en enkel beskrivelse av disse på grunn av arealmåling.

## Oppsummering av avvik

Vil du vite mer? Se på rommet eller bygningsdelen senere i rapporten.

## Enebolig

### **TG 2** AVVIK SOM KAN KREVE TILTAK

-  **Utvendig > Takteking** [Gå til side](#)
-  **Utvendig > Veggkonstruksjon** [Gå til side](#)
-  **Utvendig > Takkonstruksjon/Loft** [Gå til side](#)
-  **Innvendig > Rom Under Terreng** [Gå til side](#)

# Boligens energimerking



ENERGIMERKE

## Beskrivelse

Energimerket angir boligens energistandard. Energimerket består av en energikarakter og en oppvarmingskarakter. Energimerket symboliseres med et hus, hvor fargen viser oppvarmingskarakter og bokstaven viser energikarakter. For nærmere beskrivelse se rapporten.

## Energimerke



## Energikarakteren

Energikarakteren angir hvor energieffektiv boligen er, inkludert oppvarmingsanlegget. Energikarakteren er beregnet ut fra den typiske energibruken for boligtypen. Beregningene er gjort ut fra normal bruk ved et gjennomsnittlig klima. Det er boligens energimessige standard og ikke bruken som bestemmer energikarakteren. Der opplysninger ikke er oppgitt, brukes typiske standardverdier for den aktuelle bygningstypen.



## Energi

Beregnet vektet levert energi i normert klima er et nøkkeltall for å vurdere en bygnings energieffektivitet, der ulike energibærere (strøm, fjernvarme, varmepumpe) vekter ulikt.

## Om grunnlaget for energimerket

Enova er ansvarlig for energimerkeordningen. Energimerket beregnes på grunnlag av oppgitte opplysninger om boligen. For informasjon som ikke er oppgitt, brukes typiske standardverdier for den aktuelle bygningstypen fra tidsperioden den ble bygd i. Beregningsmetodene for energikarakteren baserer seg på NS 3031.

## Energirapporter vedlagt

- Energirapport

# Tilstandsrapport

## ENEBOLIG



**Byggeår**  
1941

**Kommentar**  
Ifølge eiendomsverdi.no

**Anvendelse**  
Boligformål.

### Standard

Takkonstruksjonen er av saltaks utforming og er tekket med skiferstein. Vegg konstruksjonen er av bindingsverk med utvendig stående kledning. Innvendig er boligen hovedsakelig preget av laminat og furu gulv. Veggene er kledd med malte/tapetserte plater og paneler. Det innvendige taket er lagt med paneler og takess plater. På badet er gulvet belagt med flis. Veggene er kledd med flis. Det innvendige taket er lagt med paneler. Normal standard på bygget ut ifra alder/konstruksjon. Ref. beskrivelse under konstruksjon.

### Vedlikehold

Bygget er jevnlig vedlikeholdt.

## UTVENDIG

### TG 2 Takteking

*Punktet må sees i sammenheng med Takkonstruksjon/Loft*

#### Beskrivelse

Taket er tekket med skifertakstein. Renner og nedløp i stål. Standard vindskibord med 2 bord i høyden. Taktekting er kun besiktiget ifra bakkenivå grunnet HMS. Ettersom taket (inkludert takkonstruksjon, tekking og skorstein) kun er vurdert fra bakkenivå er tilstandsanalysen begrenset. Det har ikke vært sikkerhetsmessig forsvarlig å utføre nærmere inspeksjon fra stige eller på selve takflaten. Det er ikke observert synlige skader fra bakkenivå, men dette utelukker ikke at det kan foreligge skader som kun vil avdekkes ved nærmere inspeksjon. Det anbefales at taket inspiseres nærmere av en kvalifisert fagperson med nødvendig utstyr og sikkerhetstiltak for å kunne vurdere tilstanden på nært hold. Siden taket (takkonstruksjon, takteking og skorstein) kun er observert fra bakkenivå, er vurderingen begrenset av dette. Det er ikke sikkerhetsmessig forsvarlig å bevege seg ut på taket eller observere fra stige. Selv om det ikke er avdekket skader under befaringen, betyr ikke dette at det ikke foreligger skader som en besiktigelse på taket kan avdekke. Vær oppmerksom på denne risikoen. En undersøkelse av taket kan utføres av en fagperson under tilstrekkelige sikkerhetsforhold.

#### Vurdering av avvik:

- Mer enn halvparten av forventet brukstid er passert på taktekingen.
- Mer enn halvparten av forventet brukstid er passert på undertak.

#### Konsekvens/tiltak

- Overvåk tilstanden jevnlig. For å få tilstandsgrad 0 eller 1 må tekkingen skiftes ut, men tidspunktet for når dette er nødvendig er vanskelig å si noe om.
- Når takteking og undertak begynner å bli gamle, øker risikoen for lekkasjer, noe som kan føre til omfattende og kostbare reparasjoner av underliggende konstruksjoner dersom en ikke foretar tiltak på konstruksjonene før dette oppstår.

Det anbefales at taket inspiseres nærmere av kvalifisert fagperson med nødvendig utstyr og sikkerhetstiltak for å kunne vurdere tilstanden på nært hold.

Siden mer enn halvparten av forventet brukstid for både takteking og undertak er passert, øker risikoen for skjulte skader og lekkasjer som kan føre til følgeskader på bygningen. Videre undersøkelser bør gjennomføres for å avdekke eventuelle behov for utbedringer eller utskifting.

### TG 1 Nedløp og beslag

#### Beskrivelse

Takrenner, nedløp og beslag er utført i farget stål

### TG 2 Veggkonstruksjon

#### Beskrivelse

Vegg konstruksjonen er av bindingsverk med utvendig stående kledning. Konstruksjonen er kun besiktiget fra overflaten.

#### Vurdering av avvik:

- Det er ingen eller liten lufting i nedre kant av kledning mot grunnmur.

#### Konsekvens/tiltak

- Det bør foretas tiltak for å bedre lufting av kledningen.
- Uten tilstrekkelig lufting bak bordkledningen kan fuktighet som trenger inn bak bordene eller gjennom veggen innenfra ikke tørke opp. Dette skaper ideelle forhold for råtesopp og muggvekst.

Det bør etableres tilstrekkelig lufting i nedre kant av kledningen mot grunnmur for å sikre god drenering og redusere risiko for fuktskader og råte i konstruksjonen. Manglende lufting kan føre til oppfuktning av kledning og underliggende trekonstruksjoner, noe som øker faren for råteskader over tid.

### TG 2 Takkonstruksjon/Loft

*Punktet må sees i sammenheng med Takteking*

#### Beskrivelse

Takkonstruksjon er utført med plassbygde taksperrer fra byggeår.

#### Vurdering av avvik:

- Det er begrenset/dårlig ventilering av takkonstruksjonen.
- Det er påvist fuktskjolder/skader i takkonstruksjonen.

Det er registrert skjoldmerker på takstol ved pipestocken. Ved bruk av fuktindikator ble skjoldmerkene vurdert som tørre på befaringsdagen. Det ble registrert at det bør etableres ventiler på mørkeloftet for å sikre gjennomstrømning av friskluft.

#### Konsekvens/tiltak

# Tilstandsrapport

- Det må gjøres nærmere undersøkelser.
- Lufting/ventilering bør forbedres.

Det bør etableres ventilatorer på mørkeloftet for å sikre tilstrekkelig ventilasjon og gjennomstrømning av friskluft.

Mangelfull ventilering kan føre til opphopning av fukt, som igjen kan gi økt risiko for råteskader og soppdannelse i takkonstruksjonen.



## TG 1 Vinduer

### Beskrivelse

Boligen er utført med malte trevinduer med 2-lags isolerte glass.

## TG 1 Dører

### Beskrivelse

Boligen er utført med en ytterdør av trevirke.

## TG 1 Balkonger, terrasser og rom under balkonger

### Beskrivelse

Det er etablert balkong på fasaden med tilgang gjennom ytterdøren. Trebjelkelag montert utenpå husveggen og med underliggende drager og søyler i front. Spalเต็ดেকে av impregnerte terrassbord.

## INNSENDIG

## TG 1 Overflater

### Beskrivelse

Innvendig er boligen hovedsakelig preget av laminat og furu gulv. Veggene er kledd med malte/tapetserte plater og paneler. Det innvendige taket er lagt med paneler og tak-ess plater

## TG 1 Etasjeskille/gulv mot grunn

### Beskrivelse

Boligen har etasjeskille i tre. Det er målt ca.10mm høydeforskjell på gulv i gang og soverom i 2.etasjen over en lengde på ca.4m.

## TG 1 Pipe og ildsted

### Beskrivelse

Murt teglstainspipe. Pusset utførelse synlige steder. Heldekkende plastet pipe over tak. Lukket vedovn i stue.

## TG 2 Rom Under Terreng

*Punktet må sees i sammenheng med 'Drenering'*

### Beskrivelse

Hulltaking er foretatt og noe forhøyet fuktinnhold er avdekt. Hulltaking/fuktsøk er en stikk kontroll ett sted. Kontrollen kan ikke utelate fuktskader andre steder i rommet.

### Vurdering av avvik:

- Det er gjennom målinger påvist høyt fuktnivå i trevegger i underetg./kjeller, det er derfor ikke foretatt hulltaking

Bygninger med kjeller i mur og betong fra denne perioden er utført uten utvendig fuktsikring og mot grunn. Denne type kjellerrom egner seg derfor best med åpne og luftede murkonstruksjoner.

### Konsekvens/tiltak

- Andre tiltak:

Det bør gjennomføres ytterligere undersøkelser for å kartlegge omfanget av fuktproblematikken og eventuelle skader.

Tiltak for å redusere fuktinntrenging og forbedre ventilasjonen i kjellerrommet bør vurderes, for å unngå risiko for råte, muggdannelse og skader på bygningskonstruksjonen.



## TG 1 Innvendige trapper

### Beskrivelse

Boligen er utført med lakkerte tre-trapper mellom etasjene.

# Tilstandsrapport

## TG 1 Innvendige dører

### Beskrivelse

Boligen er utført med malte fyllingsdører.

## VÅTROM

### ETASJE 2. > BAD

#### Generell

### Beskrivelse

Våtrommet er oppført når teknisk forskrift fra perioden 1997-2010 var gyldig. Det er ikke fremlagt dokumentasjon for arbeid utført på våtrommet.

Gulvet er belagt med flis med elektriske varmekabler. Veggene er kledd med flis. Det innvendige taket er lagt med paneler.

Badet har en farget baderomsinnredning av skuffer i profilerte fronter. Den heldekkende servantplaten har ett armatur. Over er det hengt et speil med belysning.

-Badekar m/dusj

-Veggmontert toalett

- Mekanisk vifte



### ETASJE 2. > BAD

## TG 1 Overflater vegger og himling

### Beskrivelse

Veggene er kledd med flis. Det innvendige taket er lagt med paneler av trevirke.

### ETASJE 2. > BAD

## TG 2 Overflater Gulv

### Beskrivelse

Gulvet er belagt med fliser. Rommet har elektriske varmekabler. Det er målt ca.3mm høydeforskjell på gulv fra dørterskel til topp slukrist.

### Vurdering av avvik:

- Det er påvist at noen fliser har bom (hulrom under).
- Det er påvist avvik i fallforhold til sluk i forhold til krav i forskrift på byggetidspunktet.

Det er kun 3 mm fall fra dør til sluk, noe som er mindre enn anbefalt. Ved døren er det ikke etablert en forhøyet terskel, noe som kan medføre økt risiko for vannlekkasje ut av rommet.

### Konsekvens/tiltak

- Selv om bom eller hullid ikke alltid er et umiddelbart problem, bør det overvåkes nøye før eventuell utvikling i sprekker i flisfuger e.l. oppstår. Dette må en foreta tiltak for, for å begrense utviklingen.
- Et bad med manglende/reduert fall til sluk blir mindre funksjonelt og sikkert for brukeren. Dette kan medføre stående vann på gulvet, vann som ikke ledes effektivt til sluket, økt risiko for at vann renner ut av rommet og redusert sklisikkerhet på gulvet.

Bom under flisene kan føre til løse eller sprukne fliser. Avviket gir derfor grunnlag for at overflaten overvåkes jevnlig.

Det anbefales at det gjøres tiltak ved døren for å forhøye terskel. Som minste tiltak er det satt inn badekar/dusj med tilkobling direkte til sluk, sluket bør renses jevnlig for å unngå at det tetter seg og fører til lekkasje ut av rommet.

Skal konstruksjonen få TG 0 eller 1 må avviket utbedres.

### ETASJE 2. > BAD

## TG 2 Sluk, membran og tettesjikt

### Beskrivelse

Badet er utført med en sluk av plast. Ukjent tettesjikt/membransjikt.

### Vurdering av avvik:

- Det er rundt sluk påvist en ikke-fagmessig utførelse av membran/tettesjikt/klemring.
- Mer enn halvparten av forventet brukstid er passert på membranløsningen.

Membraner har forholdsvis kort forventet levetid, og mer enn halvparten av forventet brukstid er passert for den eksisterende membran løsningen. Det er ikke påvist fagmessig utførelse av membran/tettesjikt/klemring rundt sluket, noe som medfører økt risiko for fuktskader.

### Konsekvens/tiltak

- Overvåk konstruksjonen jevnlig. For å få tilstandsgrad 0 eller 1 må løsningen utbedres, men tidspunktet for når dette er nødvendig er vanskelig å si noe om.
- Konsekvensene av ikke-fagmessig utførelse rundt sluk og klemring på våtrom kan medføre lekkasjer og fuktskader.
- Det er viktig å merke seg at levetiden til en membran varierer basert på kvalitet, installasjon og bruk. Eldre membraner kan bli sprø og sprekke opp, noe som fører til at de mister sin vannnettende funksjon. Dette kan resultere i vannlekkasjer gjennom vegger og gulv og fuktskader.

Det bør gjennomføres utbedring av membran/tettesjikt og klemring rundt sluket for å sikre fagmessig utførelse og redusere risikoen for fuktskader i konstruksjonen.

Manglende eller feil utført tettesjikt kan føre til vanninntrenging og påfølgende skader på omkringliggende bygningsdeler.

# Tilstandsrapport



ETASJE 2. > BAD

## TG 1 Sanitærutstyr og innredning

### Beskrivelse

Badet har en farget baderomsinnredning av skuffer i profilerte fronter. Den heldekkende servantplaten har ett armatur. Over er det hengt et speil med belysning.

- Badekar m/dusj
- Veggmontert toalett
- Mekanisk vifte

ETASJE 2. > BAD

## TG 1 Ventilasjon

### Beskrivelse

Boligen har vifte som trekker ut luft via våtrom og tilluft kommer via ventiler i oppholdsrom. Utstyret er ikke funksjonstestet.

ETASJE 2. > BAD

## TG 0 Tilliggende konstruksjoner våtrom

### Beskrivelse

Hulltaking er foretatt og ingen unormale forhold er avdekt. Hulltaking er en stikk kontroll ett sted. Kontrollen kan ikke utelate fuktskader andre steder i rommet.

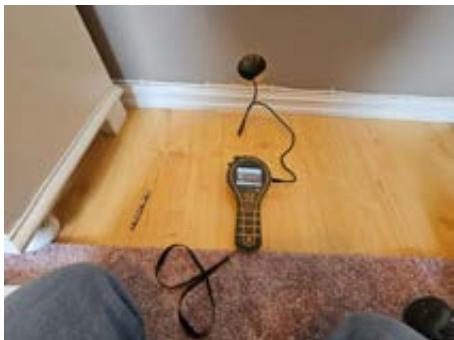

KJØKKEN

ETASJE 1. > STUE/KJØKKEN

## TG 1 Overflater og innredning

### Beskrivelse

Gulvet er belagt med laminat. Veggene er kledd med malte plater og paneler. Det innvendige taket er lagt med paneler. Det er en farget kjøkken- innredning som går over 4 vegger. Innredningen er av skap og skuffer i profilerte fronter. Benkeplaten er av heltre med en nedfelt vask. Kjøkkenet er utstyrt med Frittstående frys/kjøleskap, oppvaskmaskin og komfyr.



ETASJE 1. > STUE/KJØKKEN

## TG 1 Avtrekk

### Beskrivelse

Kjøkkenet er utstyrt med en ventilator med avtrekk ut av boligen. Utstyret er ikke funksjonstestet.

SPESIALROM

ETASJE 1. > TOALETTROM

# Tilstandsrapport

## TG 2 Overflater og konstruksjon

### Beskrivelse

Gulvet er belagt med vinylbelegg. Veggene er kledd med malte plater. Det innvendige taket er lagt med tak-ess plater. Rommet har en enkel servant med armatur.

### Vurdering av avvik:

- Toalettrom har kun naturlig avtrekk fra rommet, NS 3600 krever mekanisk avtrekk for å kunne gi TG 0/1.

### Konsekvens/tiltak

- Mekanisk avtrekk bør etableres på toalettrom.

## TEKNISKE INSTALLASJONER

## TG 2 Vannledninger

### Beskrivelse

Boligens synlige vannrør er utført som kobber.

### Vurdering av avvik:

- Mer enn halvparten av forventet brukstid er passert på innvendige vannledninger.

### Konsekvens/tiltak

- Det er ikke behov for utbedringstiltak siden anlegget fungerer i dag, men ut ifra alder kan skader plutselig oppstå på eldre anlegg.
- I forbindelse med oppgradering av våtrom vil det være naturlig med utskifting av rør.

Det anbefales å vurdere utskifting av vannrørene, da mer enn halvparten av forventet brukstid er passert.

Konsekvensen av å ikke utbedre kan være økt risiko for lekkasjer og påfølgende skader på bygningskonstruksjoner.

## TG 1 Avløpsrør

### Beskrivelse

Boligens synlige avløpsrør er utført som PVC (plast).

## TG 2 Ventilasjon

### Beskrivelse

Boligens ventilasjon er basert på naturlig lufting. Ventilasjonen fungerer ved sporadisk bruk av mekaniske vifter på bad og kjøkken. Tilluft via ventiler.

### Vurdering av avvik:

- Det er påvist mangelfull ventilasjon på ett eller flere rom i boligen. Ved modernisering og fornying av isolasjon, vindspærre og dampspærre vil boligene bli tettere. Det vil da være viktig å ivareta god ventilasjon med friskluftventiler i alle oppholdsrom for godt luftskifte.

### Konsekvens/tiltak

- Det bør etableres veggventiler/vindusventiler i alle oppholdsrom som ikke har det.

Det bør etableres tilstrekkelig ventilasjon i alle oppholdsrom for å sikre godt luftskifte.

Mangelfull ventilasjon kan føre til opphopning av fuktighet, noe som øker risikoen for soppdannelse og dårlig innneklima.

## TG 2 Varmesentral

### Beskrivelse

Boligen er utstyrt med en luft-til-luft varmepumpe som er plassert i stuen.

### Vurdering av avvik:

- Det har ikke vært avholdt service på anlegget senere år.

### Konsekvens/tiltak

- Anlegget må sjekkes av fagperson, som må utføre eventuelle tiltak på anlegget.

Anlegget må kontrolleres annethvert år for å sikre optimal funksjon.

## TG 2 Varmtvannstank

### Beskrivelse

Boligen er utstyrt med en 200 liters Møre tank varmtvannsbereder som er plassert i kjelleren.

**Årstall:** 1987      **Kilde:** Produksjonsår på produkt

### Vurdering av avvik:

- Det er ikke påvist tilfredsstillende avrenning eller annen kompensering fra varmtvannstank.
- Det er ikke påvist tilfredsstillende el-tilkobling av varmtvannstank iht. gjeldende forskrift.

Tanken er plassert i rom uten sluk.

### Konsekvens/tiltak

- Det bør etableres tilfredsstillende el-tilkobling etter gjeldende forskrift.
- Det bør etableres tilfredsstillende avrenning eller lekkasjesikring ved varmtvannstank.

Det bør etableres tilfredsstillende avrenning eller lekkasjesikring ved varmtvannstanken for å hindre at eventuelle lekkasjer fører til vannskader i omkringliggende konstruksjoner.

Det bør også etableres tilfredsstillende el-tilkobling etter gjeldende forskrift for å redusere risiko for varmgang eller brann.



Elektrisk anlegg

# Tilstandsrapport

*Dette er en forenklet kontroll begrenset til de spørsmål og undersøkelser som forskrift til avhendingslova (tryggere bolighandel) § 2-18 inneholder. Dette kan ikke sammenlignes med en kontroll utført av offentlig myndighet (Det lokale eltilsyn) eller registrert elektrovirksomhet, og en bygningsakkyndig har verken kompetanse eller lov til å foreta en slik kontroll.*

*Tilstanden er vurdert ut fra den forenklede og begrensede kontrollen som forskriften inneholder. El-anlegget kan ha feil og mangler som en slik forenklet undersøkelse ikke vil avdekke. Vær derfor oppmerksom på denne risikoen, og søk videre veiledning eller få en fullstendig kontroll utført av registrert elektrovirksomhet.*

## Beskrivelse

Anlegget er fra byggeår og utført som skjult og åpent anlegg. Automatsikringer i sikringskap. Det er opplyst fra eier om at det er utført el-tilsyn i 2023.

1. Foreligger det eltilsynsrapport de siste 5 år, og det er ikke foretatt arbeid på anlegget etter denne, utenom retting av eventuelle avvik i eltilsynsrapport (dvs en el-tilsynsrapport uten avvik)?  
**Ja**

## Spørsmål til eier

2. Er det elektriske anlegget utført eller er det foretatt tilleggsarbeider på det elektriske anlegget etter 1.1.1999?  
**Ja**  
Eksisterer det samsvarserklæring?  
**Nei**

## Inntak og sikringskap

3. Foreta en helhetsvurdering av det elektriske anlegget, dets alder, allmenne tilstand og fare for liv og helse. Bør det elektriske anlegget ha en utvidet el-kontroll?  
**Nei**

## Generell kommentar

Takstmann er ikke EL fagmann og deler av anlegget er skjult. På generelt grunnlag anbefaler DSB(Direktoratet for Sikkerhet- og Beredskap) kontroll av EL anlegg hvert 5. år.



## TOMTEFORHOLD

### Byggegrunn

#### Beskrivelse

Boligen er bygd på grunn av fjell. Grunnen er kun besiktiget fra overflaten.

## TG 2 Fuktisikring og drenering

*Punktet må sees i sammenheng 'Rom under terreng'*

### Beskrivelse

Dreneringen er kun besiktiget fra overflaten. Det er usikkert om taknedløpene er ført i bakken eller oppkoblet til et videre dreneringssystem. Det er påvist noe synlig fuktisikring ved grunnmuren. Videre er dreneringssystemet for eiendommen fra byggeår.

### Vurdering av avvik:

- Mer enn halvparten av forventet levetid på drenering er overskredet.

### Konsekvens/tiltak

- Overvåk tilstanden jevnlig. For å få tilstandsgrad 0 eller 1 må dreneringen skiftes ut, men tidspunktet for når dette er nødvendig er vanskelig å si noe om. Bruken av underetg/kjeller vil og være avgjørende.

Det anbefales å undersøke om taknedløpene er tilkoblet dreneringssystemet, samt vurdere tilstanden på eksisterende drenering nærmere.

Konsekvensen av mangelfull eller gammel drenering er økt risiko for fuktinntrengning i kjeller og grunnmur, noe som kan føre til skader på konstruksjonen og dårlig innelima.

## TG 1 Grunnmur og fundamenter

### Beskrivelse

Det er ikke foretatt grunnundersøkelser. Boligen er utført med støpte betongmurer med isolert og støpt betongplate.

## TG 0 Terrengforhold

### Beskrivelse

Boligen ligger i noe skrånende terreng ved bakkant.

Det er opplyst fra eier i egenerklæring at det ble observert aktivitet fra skadedyr ved en anledning i 2014.

## TG 2 Utvendige vann- og avløpsledninger

### Beskrivelse

Det er ikke foretatt grunnundersøkelser. Type ledninger for vann og avløp er ifra byggeår. Det nærmer seg mer enn halvparten av levetid vann- og avløpsrør. Det er ingen indikasjon på problemer ved besiktigelsen.

### Vurdering av avvik:

- Mer enn halvparten av forventet brukstid er passert på utvendige avløpsledninger.
- Mer enn halvparten av forventet brukstid er passert på utvendige vannledninger.

### Konsekvens/tiltak

- Det er ikke behov for utbedringstiltak siden anlegget fungerer i dag, men ut ifra alder kan skader plutselig oppstå på eldre anlegg.

# Tilstandsrapport

Det anbefales å gjennomføre nærmere undersøkelser av tilstanden på utvendige vann- og avløpsledninger, da mer enn halvparten av forventet brukstid er passert.

Konsekvensen av ikke å gjøre dette kan være økt risiko for lekkasjer, driftsstans eller skader på eiendommen, noe som kan medføre betydelige kostnader for utbedring.

## FORHOLD SOM ÅPENBART KAN MEDFØRE FARE FOR HELSE, MILJØ OG SIKKERHET

*Dette punktet inneholder tydelige og lett synlige forhold ved boligen som åpenbart kan påvirke helse, miljø og sikkerhet, og som bygningssakkyndige har oppdaget. Terskelen for hva som anses som åpenbart er høy, og det utføres ikke undersøkelser med sikte på å avdekke slike forhold. Punktet omfatter ikke skjulte eller ikke-synlige forhold, tekniske vurderinger eller forhold som krever spesialundersøkelser. Forhold vurderes etter byggeteknisk forskrift på befaringstidpunktet. Røykvarslere og håndholdt brannslukningsutstyr vurderes etter gjeldende forskrift om brannforebygging.*



### Helse, miljø og sikkerhet

#### Beskrivelse

Boligen vurderes med hensyn til forhold som kan påvirke helse, miljø og sikkerhet. Her fremheves viktige punkter som ikke utløser tilstandsgrader, men er likevel viktig i sammenheng med bruken av boligen.

#### Vurdering av avvik:

- Det er ikke foretatt radonmålinger, og bygget er heller ikke utført med radonsperre.
- Det er ikke montert rekkverk på innvendig trapp.
- Det mangler håndløper på vegg i det innvendige trappeløpet.

#### Konsekvens/tiltak

- Håndløper på innvendig trapp bør monteres, men det var ikke krav på byggetidspunktet.
- Det bør gjennomføres radonmålinger.
- Rekkverk på innvendig trapp må monteres for å lukke avviket.

Det bør monteres håndløper og rekkverk på innvendig trapp for å redusere risikoen for fall og personskader.

Det anbefales å gjennomføre radonmålinger, samt vurdere tiltak dersom forhøyede verdier påvises, for å unngå helse- og sikkerhetsrisiko knyttet til radoneksponering. Manglende radonsperre og målinger gir usikkerhet om innemiljøet er trygt.

# Bygninger på eiendommen

## Anneks



### Anvendelse

Opplagring/rekreasjon.

### Byggeår

2000

### Kommentar

Byggeåret er basert på antagelser, og det er dermed usikkert når bygget er oppført.

### Standard

Takkonstruksjonen er av saltaks utforming og er tekket med lakkerte stålplater. Vegg konstruksjonen er av bindingsverk med utvendig stående kledning. Innvendig er gulvet belagt med tre-bord. Veggene er kledd med paneler. det innvendige taket er lagt med paneler av trevirke. Normal standard på bygget ut ifra alder/konstruksjon - jamfør beskrivelse under konstruksjoner.

### Vedlikehold

Bygget er jevnlig vedlikeholdt.

Merk: Bygget er ikke tilstandsvurdert

# Arealer, byggetegninger og brannceller

Standard gjeldende fra 01.01.2024

Arealmålinger og arealoppsett er basert på Norsk standard 3940:2023 Areal- og volum-beregninger av bygninger. Arealet gjelder for tidspunktet da boligen ble målt

## Hva er måleverdig areal?

Aralet i rommet må ha minst 1,90 m fri høyde over gulvet og minst bredde på 0,60 m. Et loft med skråtak vil for eksempel bare få registrert målbart areal der høyden er minst 1,90 m og bredden minst 0,60 m. Rommet må ha dør eller luke, og gangbart gulv.

## Hva er bruksareal?

**BRA = BRA-i + BRA-e + BRA-b**

Bruksarealet for bygningen er bruttoarealet minus arealet som optas av yttervegger.

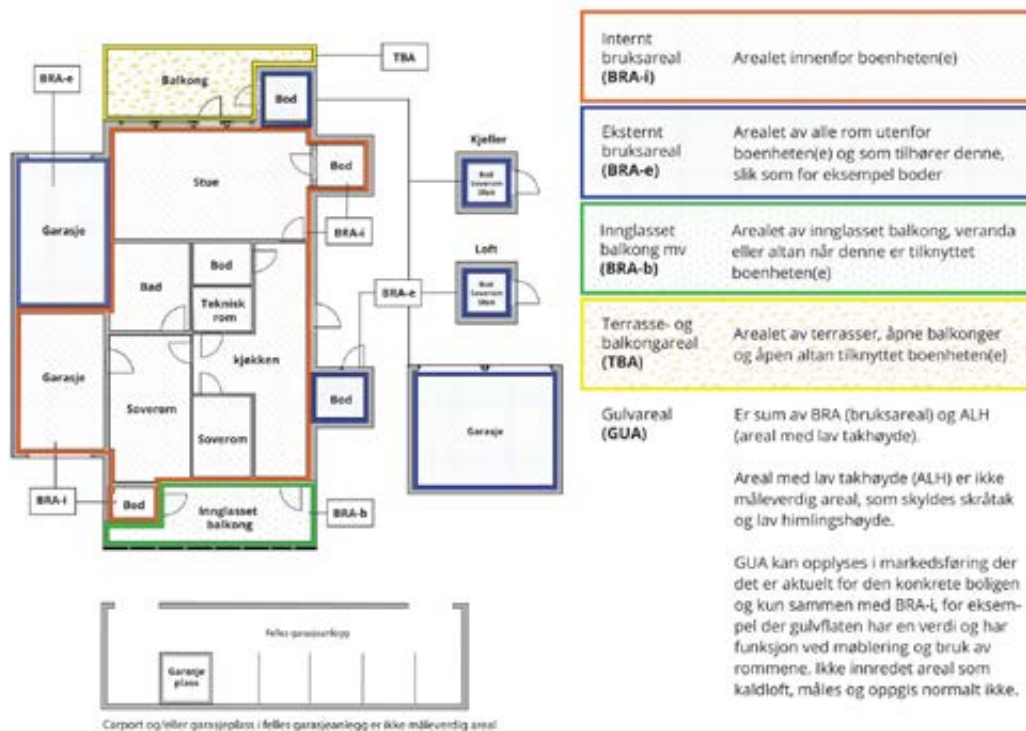

## Arealet kan ikke alltid fastsettes nøyaktig

Areal kan være komplisert eller umulig å måle opp nøyaktig fordi det er vanskelig å fastslå tykkelsen på innervegger, skjevheter i og utforming av bygningskonstruksjoner som karnapp, buer og vinkler som ikke er rette, åpne rom over flere etasjer og så videre.

Eiendommens markedsverdi kan ikke baseres på en matematisk beregning basert på antall kvadratmeter opplyst i rapporten. Opplysninger om areal kan altså ikke alene benyttes for å beregne eiendommens verdi.

## Den bygningsakkyndige kan avdekke eventuelle bruksendringer og avvik i branncelleinndeling

Den bygningsakkyndige ser på byggetegninger hvis de er tilgjengelige og dette er en del av oppdraget, og vurderer bruken av boligen opp mot tegningene. Hvis den bygningsakkyndige avdekker at en bolig ikke ser ut til å være delt opp i brannceller etter kravene i byggt teknisk forskrift på befaringstidspunktet, skal det opplyses om dette.

Reglene om bruksendring og brannceller kan være kompliserte. Søk videre faglige råd om rapporten ikke gir deg svar. Den bygningsakkyndige kan ikke vurdere og svare på alle spørsmål, og kan heller ikke vite om kommunen kan gi unntak for kravene som gjelder. [Vil du vite mer?](#)

## Om brannceller

En branncelle er hele eller avgrensede deler av en bygning hvor en brann fritt kan utvikle seg uten at den kan spre seg til andre bygninger eller andre deler av bygningen i løpet av en fastsatt tid.

## Om bruksendring

Bruksendring er å endre bruken av et rom fra en tillatt bruk til en annen. Dette kan kreve søknad og tillatelse, for eksempel hvis du endrer et rom fra bod til soverom eller arbeidsrom, eller hvis du endrer en bolig til to separate boliger.

Rom for varig opphold har krav til takhøyde, romstørrelse, rømningsvei og lysforhold som må være oppfylt. Du kan søke kommunen om unntak for kravene, men kan ikke regne med å få unntak for krav som går på helse og sikkerhet, for eksempel krav til rømningsvei.

Bruksendring som krever godkjenning, og som ikke er søkt bruksendret, er ulovlig. Kommunen kan etter plan- og bygningsloven kapittel 32 forfølge overtredelser. Kommunen kan pålegge deg å avslutte den ulovlige bruken, eventuelt å rette eller tilbakeføre rommet til godkjent bruk.

# Arealer

## Enebolig

Etasje	Bruksareal BRA m <sup>2</sup>			SUM	Terrasse- og balkongareal (TBA)
	Internt bruksareal (BRA-i)	Eksternt bruksareal (BRA-e)	Innglasset balkong (BRA-b)		
Etasje 2.	64			64	
Etasje 1.	63	5		68	28
Kjeller	48			48	
<b>SUM</b>	<b>175</b>	<b>5</b>			<b>28</b>
<b>SUM BRA</b>	<b>180</b>				

### Romfordeling

Etasje	Internt bruksareal (BRA-i)	Eksternt bruksareal (BRA-e)	Innglasset balkong (BRA-b)
Etasje 2.	Bad, soverom 1., soverom 2., soverom 3., gang 1., garderobe		
Etasje 1.	Toalettrom, entré, walk-in closet, stue/kjøkken	Bod	
Kjeller	Stue, bod 1., bod 2., bod 3., gang .		

### Kommentar

Areal BRA er beregnet ut ifra innvendige mål. Areal utvendig bod og garasje er ikke medtatt i beregningen av areal for boligen. Under åpent areal (TBA) er terrasse ved inngangspartiet medtatt med ca.28m<sup>2</sup>.

Arealet er målt etter NS-3940 og arealene er vurdert etter dagens bruk. Vær oppmerksom på at det er bruken av rommet på befaringsstidspunktet som avgjør om rommet defineres som P-ROM eller S-ROM. Dette betyr at rommet både kan være i strid med byggt teknisk forskrift og mangle godkjenning i kommunen for den aktuelle bruken, uten at dette vil få betydning for takstmannens valg.

## Lovlighet

### Byggetegninger

Det foreligger godkjente og byggemeldte tegninger, men det er avvik fra disse.

*Kommentar:* Det foreligger tegninger fra 1941. Boligen er påbygd i 1 etasje, og veranda i 2.etasje er siden igjen kledd og tatt i bruk som soverom. Det foreligger byggesaker på flere av tiltakene. Det foreligger midlertidig brukstillatelse for påbygget i 1.etasjen (vindfang, toalett osv.) Tegninger for byggesaker er stemplet "mottatt" av kommunen og de må svare om tegninger regnes som fullstendig godkjente eller ikke.

### Nyere håndverkstjenester

Er det ifølge eier utført håndverkstjenester på boligen siste 5 år?

Ja

Nei

## Anneks

Etasje	Bruksareal BRA m <sup>2</sup>			SUM	Terrasse- og balkongareal (TBA)
	Internt bruksareal (BRA-i)	Eksternt bruksareal (BRA-e)	Innglasset balkong (BRA-b)		
Etasje		17		17	12
<b>SUM</b>		<b>17</b>			<b>12</b>
<b>SUM BRA</b>	<b>17</b>				

### Romfordeling

Etasje	Internt bruksareal (BRA-i)	Eksternt bruksareal (BRA-e)	Innglasset balkong (BRA-b)
Etasje		Bod	

### Kommentar

Areal BRA er beregnet ut ifra innvendige mål. Under åpent areal (TBA) er terrassen foran annekset medtatt med ca.12m2. Arealet er målt etter NS-3940 og arealene er vurdert etter dagens bruk. Vær oppmerksom på at det er bruken av rommet på befaringstidspunktet som avgjør om rommet defineres som P-ROM eller S-ROM. Dette betyr at rommet både kan være i strid med byggt teknisk forskrift og mangle godkjennelse i kommunen for den aktuelle bruken, uten at dette vil få betydning for takstmannens valg.

### Lovlighet

#### Byggetegninger

Det foreligger godkjente og byggemeldte tegninger, men det er avvik fra disse.

*Kommentar:* Annekset er en tidligere carport som hadde godkjent byggetillatelse ifra 1988. Den er nå ombygd til annek. For videre undersøkelser rundt lovligheter rundt dette, bes kontakte Kristiansund kommune.

#### Nyere håndverkstjenester

Er det ifølge eier utført håndverkstjenester på boligen siste 5 år?

Ja  Nei

## Befarings - og eiendomsopplysninger

### Befaring

Dato	Til stede	Rolle
10.4.2026	Lars Ole Torvik	Takstingeniør

### Matrikkeldata

Kommune	gnr.	bnr.	fnr.	snr.	Areal	Kilde	Eieforhold
1505 KRISTIANSUND	4	72		0	395.1 m <sup>2</sup>	BEREGNET AREAL (Ambita)	Eiet

#### Adresse

Vuggaveien 62

#### Hjemmelshaver

Pedersen Lise Merethe

#### Kommentar

Eiendommen er ikke oppmålt av takstmann. Areal er hentet inn fra offentlige registre og avvik kan forekomme.

## Eiendomsopplysninger

### Beliggenhet

Boligen ligger i Vuggaveien nært sentrum av Kristiansund.

### Adkomstvei

Eiendommen har adkomst fra offentlig vei.

### Tilknytning vann

Eiendommen er tilknyttet offentlig vann.

### Tilknytning avløp

Eiendommen er tilknyttet offentlig avløp.

### Regulering

Eiendommen ligger i et område avsatt til bolig i kommuneplanen. Kommuneplanens arealdel 2020-2032, med mindre endring vedtatt 14.05.2024

- Eventuelle hensynssoner kommer frem av kartutsnitt: Eiendommen ligger innenfor hensynssone bevaring kulturmiljø H570\_1 Kirkelandet K90.- Ved motstrid går kommune(-del) planen foran, med mindre gjeldende reguleringsplan er nyere, eller overordnet plan har fastsatt en detaljeringszone som fastslår at reguleringsplan skal gjelde.

### Om tomten

Eiendommen har en relativt flat tomt. Tomten er opparbeidet med treterrasser, plen og oppgruset parkeringsareal.

### Tinglyste/andre forhold

Eiendommen er vurdert i den stand den var på befaringdagen og opplysninger gitt av eier. Datagrunnlaget kommer fra Statens Kartverk og er gjengitt med tillatelse fra Staten gjennom det statlige selskapet Norsk Eiendomsverdi.

Det er ikke opplyst om noen særskilte forhold utover det som fremkommer i denne rapporten.

Merk. Det er ikke foretatt radonmålinger på eiendommen.

## Kilder og vedlegg

### Dokumenter

Beskrivelse	Dato	Kommentar	Status	Sider	Vedlagt
Egenerklæring	09.04.2026	Utfylt av eier	Gjennomgått		Nei
Energirapport	14.04.2026	Innhentet av takstingeniør	Gjennomgått		Nei
Brukstillat./ferdigatt.			Finnes ikke		Nei
Eiendomsverdi.no	10.04.2026	Innhentet av takstingeniør	Gjennomgått		Nei
Megler	13.04.2026	Oversendt fra megler	Gjennomgått		Nei
Matrikkel rapport	09.04.2026	Oversendt fra megler	Gjennomgått		Nei
Kommunedelplan	15.04.2026	Oversendt fra megler	Gjennomgått		Nei
Situasjonskart	09.03.2026	Oversendt fra megler	Gjennomgått		Nei
Tegninger	15.01.1941	Oversendt fra megler	Gjennomgått		Nei

# Revisjoner

Versjon	Ny versjon	Kommentar
1	16.04.2026	

For gyldighet på rapporten se forside

# Tilstandsrapportens avgrensninger

## STRUKTUR•REFERANSENIVÅ•TILSTANDSGRADER

- Rapporten er basert på innholdskrav i Forskrift til avhendingslova (tryggere bolighandel). Formålet er å gi en tilstandsanalyse til bruk for den som bestiller og/eller i et salg til forbruker, og ikke for andre tredjeparter. Rapportens struktur, metode og begrepsbruk følger i hovedsak Norsk Standard NS 3600:2018 (Teknisk tilstandsanalyse ved omsetning av bolig), samt Takstbransjens retningslinjer for arealmåling når det gjelder fordeling mellom P-areal og S-areal.
- Tilbakeholdt eller uriktig informasjon som har betydning for vurderingen, er ikke bygningssakkyndiges ansvar. Rapporten beskriver avvik, altså en tilstand som er dårligere enn referansenivået. Rapporten framhever normalt ikke positive sider ved boligen ut over det som fremgår av tilstandsgradene.
- Tilstanden angis i rapporten og gir uttrykk for en gitt forventet tilstand blant annet vurdert ut fra alder og normal bruk slik:

i) **Tilstandsgrad 0, TG0:** Ingen avvik eller skader. I tillegg må bygningsdelen være tilnærmet ny, mindre enn 5 år, og det foreligger dokumentasjon på faglig god utførelse.

ii) **Tilstandsgrad 1, TG1:** Mindre avvik. Normal slitasje. Strakstiltak ikke nødvendig. TG1 kan gis når bygningsdelen er tilnærmet ny og det ikke foreligger dokumentasjon på faglig god utførelse.

iii) **Tilstandsgrad 2, TG2:** Vesentlige avvik, og mindre avvik som etter NS 3600 gir TG 2, men som ikke nødvendigvis krever umiddelbare tiltak. Konstruksjonen har normalt enten feil utførelse, en skade eller symptomer på skade, sterk slitasje eller nedsatt funksjon. Vedlikehold eller tiltak trengs i nær fremtid, det er grunn til å varsle fare for skader på grunn av alder eller overvåke spesielt på grunn av fare for større skade eller følgeskade. For skjulte konstruksjoner vil alder i seg selv være et symptom som kan gi TG2. For synlige konstruksjoner kan alder sammen med andre symptomer og momenter gi TG2. Avvik under TG2 kan gis sjablongmessig anslag.

iv) **Tilstandsgrad 3, TG3:** Store eller alvorlige avvik. Kraftige symptomer på forhold som man må regne med trenger utbedring straks eller innen kort tid. Påvist funksjonssvikt eller sammenbrudd. Avvik under TG3 skal gis sjablongmessig anslag.

v) **Tilstandsgrad TGiu:** Ikke undersøkt/ikke tilgjengelig for undersøkelse.

- Ved TG0 og TG1 gis det normalt ingen begrunnelse for valg av tilstandsgrad, fordi bygningen eller bygningsdelen da bare har normal slitasje. For anbefalte tiltak ved TG2 og TG3 må bruker av rapporten vurdere om tiltakene er nødvendige og lønnsomme. Hva det vil koste å utbedre rom eller bygningsdeler er et sjablongmessig anslag basert på registrert avvik og angitte tiltak i rapporten. Anslaget er gitt på generelt grunnlag og basert på erfaringstall i fem intervaller, og kan ikke forveksles med en konkret vurdering og tilbud fra en entreprenør eller håndverker. Det må eventuelt innhentes tilbud for en nærmere undersøkelse, og konkret og nøyaktig vurdering av utbedringskostnad. Kostnader til ikke oppdagede avvik/utbedringer/feil kan forekomme. Utbedringskostnad avhenger av personlige preferanser og markedspris på materialer og tjenesteyter.

## PRESISERINGER

- Avvik vurderes ut fra tekniske forskrifter på godkjenningstidspunktet for bygget. Noen bygningsdeler vurderes etter gjeldende teknisk forskrift på befaringstidspunktet. Dette gjelder blant annet:

i) Bad, vaskerom (våtrom)

ii) Forhold rundt brann, rømming, sikkerhet, for eksempel rekkeverkshøyder/åpninger, ulovlige bruksendringer, brannceller mv.

- For skjulte konstruksjoner slik som vann og avløp uten dokumentasjon, er kvalitet og alder vurdert.

• Fastmonterte installasjoner, for eksempel innfelt belysning (downlights), demonteres ikke for å sjekke dampsperran bak. Dette av hensyn til bygningssakkyndiges kompetanse og risikoen for skade.

• Kontroll av fukt i konstruksjonen ved hulltaking i bad og vaskerom (våtrom), rom under terreng (kjelleretasje, underetasje og sokkeletasje) eller andre bygningsdeler skjer etter eiers aksept. Hulltaking av våtrom og rom under terreng kan unntaksvis unnlates, se Forskrift til Avhendingsloven.

• Kontroll av romfunksjoner for P-ROM utføres kun når det ikke foreligger godkjente og byggemeldte tegninger, eller når tegninger ikke stemmer med dagens bruk.

• Bygningssakkyndig gir en forenklet vurdering av branntekniske forhold og elektriske installasjoner i boligen dersom det er mer enn fem år siden sist boligen hadde el-tilsyn. Bygningssakkyndig kan anbefale å konsultere offentlige myndigheter eller kvalifisert elektrofaglig fagperson ved behov for grundigere undersøkelser.

## TILLEGGSUNDERSØKELSER

Etter avtale kan tilstandsanalysen utvides til også å omfatte tilleggsundersøkelser utover minimumskravet i forskriften.

## BEFARINGEN

Rapporten gir en vurdering av byggverk og bygningsdeler som bygningssakkyndig har observert, og som fremkommer av Forskrift til avhendingsloven. Rapporten er likevel ingen garanti for at det ikke kan finnes skjulte feil, skader og mangler. NS 3600:2018 (Teknisk tilstandsanalyse ved omsetning av bolig) har undersøkelsesnivå fra 1 til 3, der undersøkelsesnivå 1 er det laveste og baseres på visuell observasjon. Rapporten baseres på undersøkelsesnivå 1 med få unntak (våtrom og rom under terreng). I praksis betyr dette at gjennomføringen av befaringen begrenses som følger:

- Det utføres kun visuelle observasjoner på tilgjengelige flater uten fysiske inngrep (f.eks. riving).

• Flater som er skjult av snø eller på annen måte ikke er tilgjengelig eller skjult, blir ikke kontrollert. Det foretas ikke funksjonsprøving av bygningsdeler, som isolasjon, piper, ventilasjon, el. anlegg, osv.

• Det gis ingen vurdering av boligens tilbehør, hvite- og brunevarer og annet inventar. Dette gjelder også integrert tilbehør.

• Inspisering av yttertak er basert på det som er synlig, normalt på innsiden fra loftet og utvendig fra stige/bakkenivå. Befaring av tak må være sikkerhetsmessig forsvarlig for å kunne gjennomføres.

• Stikkprøvetakninger er utvalgt tilfeldig og kan innebære kontroll under overflaten med spiss redskap eller lignende.

# Tilstandsrapportens avgrensninger

## UTTRYKK OG DEFINISJONER

- **Tilstand:** Byggverkets eller bygningsdelens tekniske, funksjonelle eller estetiske status på et gitt tidspunkt.
- **Symptom:** Observerbart forhold som gir indikasjon på hvilken tilstand et byggverk eller en bygningsdel befinner seg i. Benyttes ved beskrivelse av avvik.
- **Skadegjørere:** Zoologiske eller biologiske skadegjørere, i hovedsak råte, sopp og skadedyr.
- **Fuktsøk:** Overflatesøk med egnet søkeutstyr (fuktindikator) eller visuelle observasjoner.
- **Fuktmåling:** Måling av fuktinnhold i materiale eller i bakenforliggende konstruksjoner ved bruk av egnet måleutstyr (blant annet hammerelektrode og pigger).
- **Utvidet fuktsøk (hulltaking):** Boring av hull for inspeksjon og fuktmåling i risikoutsatte konstruksjoner, primært i tilstøtende vegger til bad, utforede kjellervegger og eventuelt i oppforede kjellergulv.
- **Normal slitasjegrad:** Forventet nedsliting av materiale i overflaten som er basert på enkle visuelle observasjoner. Kan vurderes sammen med bygningsdelens alder.
- **Forventet gjenværende brukstid:** Anslått tid et byggverk eller en del av et byggverk fortsatt vil være tjenlig for sitt formål (NS3600, Termer og definisjoner punkt 3.9)

## AREALBEREGNING FOR BOENHETER

- Areal fastsettes etter Forskrift til avhendingsloven og Norsk Standard 3940 Areal- og volum-beregninger av bygninger fra 2023.
- Areal oppgis i hele kvadratmeter i rapporten, og gjelder for det tidspunkt oppmålingen fant sted.
- **Bruksareal (BRA)** er det måleverdige arealet som er innenfor omsluttete vegger målt i gulvhøyde (bruttoareal minus arealet som opptas av yttervegger). I tillegg til gulvhøyde gjelder regler om fri bredde for at arealet skal være måleverdig, med betydning for BRA av for eksempel loft med skråtak. BRA består av internt bruksareal (BRA-i), eksternt bruksareal (BRA-e) og innglasset balkong mv (BRA-b). Terrasse- og balkongareal (TBA) opplyses der tilstandsrapporten skal benyttes i boligomsetningen og der det er aktuelt. I tillegg kan gulvareal (GUA) og areal med lav takhøyde (ALH) opplyses sammen med BRA der det er aktuelt og en del av oppdraget. Rom skal ha atkomst og gangbart gulv for å kunne regnes som BRA/måleverdig areal.
- Arealet måles og oppgis dersom arealet oppfyller krav til måleverdighet, slik som at arealet må ha minst en bredde på 0,6m og minst en høyde på 1,9 m osv. Et rom kan være i strid med teknisk forskrift og mangle godkjenning hos kommunen for den aktuelle bruken, uten at dette får

betydning for om arealet måles og oppgis i tilstandsrapporten. Når arealet måles tas det ikke hensyn til om arealet er lovlig oppført eller om bruken er lovlig, bruksendringer, lysforhold eller andre sikkerhetsmangler.

- Eiendommens markedsverdi kan ikke baseres på en rent matematisk beregning i forhold til antall kvadratmeter opplyst i rapporten. Opplysninger om areal kan altså ikke alene benyttes for beregning av eiendommens verdi.
- Rom som ligger utenfor boenheten, men som eier har påvist og/eller opplyst at tilhører boenheten, er oppmålt og inkludert i BRA-e. Det er ikke fremvist dokumentasjon på at rommet tilhører boenheten, med mindre dette er angitt særskilt. Rom utenfor boenheten kan omdisponeres av borettslaget/sameiet og dette kan påvirke boligens BRA. Vær oppmerksom på at NS 3940:2023 og eierseksjonsloven har ulik definisjon av fellesareal. Ved arealmåling gjelder NS 3940:2023 som definerer fellesareal slik: "Delen av bygning som brukes av to eller flere bruksenheter eller til bygningens forvaltning, drift eller vedlikehold.
- Se øvrig informasjon om areal i rapporten, Norsk Standard 3940 (2012 og 2023) og veiledningen til disse.

## PERSONVERN

iVerdi AS, bygningssakkyndig og takstforetaket behandler personopplysninger som bygningssakkyndig trenger for å kunne utarbeide rapporten. Personvernerklæring med informasjon om bruk av personopplysninger og dine rettigheter finner du her [Personvernerklæring - iVerdi](#)

## DELING AV PERSONOPPLYSNINGER FOR TRYGGERE BOLIGHANDEL OG MULIG RESERVASJON

Norsk takst og deres samarbeidspartnere benytter personopplysninger fra rapporten for analyse- og statistikkformål, samt utvikling og drift av produkter og tjenester for takstbransjen og andre aktører i boligomsetningen. Les mer om dette og hvordan du kan reservere deg på <https://www.norsktakst.no/norsk/om-norsk-takst/personvernerklæring/reservasjon/>

Vendu lager en boliganalyse basert på opplysninger fra rapporten. Les mer om dette og hvordan du kan reservere deg her: <https://samtykke.vendu.no/ON5859>

## KLAGEORDNING FOR FORBRUKERE

Er du som forbruker misfornøyd med bygningssakkyndiges arbeid eller opptreden ved taksering av bolig eller fritidshus, se [www.takstklagenemnd.no](http://www.takstklagenemnd.no) for mer informasjon



Adresse

**Vuggaveien 62, 6510 KRISTIANSUND N**

Dato for energimerking

**14.04.2026**

Merkenummer

**Energiattest-2026-281374**

Bygningskategori

**Småhus**

Bygningsnummer

**10111935**

Gårdsnummer

**4**

Bruksnummer

**72**

Seksjonsnummer

**—**

Bruksenhetsnummer

**H0101**

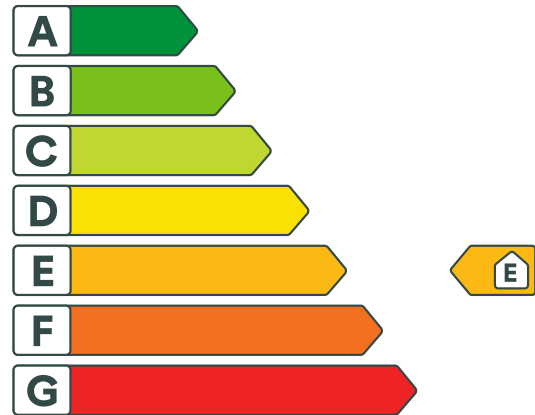

## Energikarakteren

Energikarakteren angir hvor energieffektiv boligen er, inkludert oppvarmingsanlegget. Energikarakteren er beregnet ut fra den typiske energibruken for boligtypen. Beregningene er gjort ut fra normal bruk ved et gjennomsnittlig klima. Det er boligens energimessige standard og ikke bruken som bestemmer energikarakteren. Boligdata i denne attesten er beregnet ut fra opplysninger som er gitt av boligeier. Der opplysninger ikke er oppgitt, brukes typiske standardverdier for den aktuelle bygningstypen.



## Boliginformasjon

Byggeår

**1941**

Bygningstype

**Enebolig**

Bruksareal

**176,0 m<sup>2</sup>**

Oppvarmet bruksareal

**171,0 m<sup>2</sup>**

Oppvarmet etasje

**3**

Bygningsmateriale

**Tre**

Oppvarming

**Elektrisitet, Varmepumpe, Ved**

Ventilasjon

**Periodisk avtrekk**



## Energi

Beregnet vektet levert energi i normert klima er et nøkkeltall for å vurdere en bygnings energieffektivitet, der ulike energibærere (strøm, fjernvarme, varmepumpe) vektet ulikt.

### Beregnet vektet levert energi i normert klima

Pr. KVM pr. år

**290,11 kWh/m<sup>2</sup>**

### Beregnet levert energi i lokalt klima

Pr. KVM pr. år

**268,08 kWh/m<sup>2</sup>**

Totalt levert pr. år

**45 841 kWh**



## Vuggaveien 62, 6510 KRISTIANSUND N



### Detaljering

Bygningsform <b>Nei</b>	Vegger <b>Nei</b>
Vindu <b>Nei</b>	Gulv <b>Nei</b>
Takkonstruksjon <b>Nei</b>	Ytterdører <b>Nei</b>
Energibruk <b>Nei</b>	Lekkasjetall <b>Nei</b>
Solceller <b>Nei</b>	



## Vuggaveien 62, 6510 KRISTIANSUND N



### Tiltak

#### Tiltak utendørs

##### Tiltak 1: Termostat- og nedbørsstyring av snøsmelteanlegg

Snøsmelteanlegget er kun manuelt styrt, eller styres kun etter lufttemperatur. Det installeres automatikk slik at snøsmelteanlegget både er temperatur- og nedbørsstyrt. Det kan være i form av en temperatur- og snøføler i bakken, med temperatur- og fuktføler i luften. Snøsmelteanlegget aktiveres kun ved behov dvs. når det registreres nedbør og kulde samtidig.

##### Tiltak 2: Skifte til sparepærer på utebelysning

Sparepærer på 5, 7, 11, 15, og 20 W tilsvarer glødelamper på henholdsvis 25, 40, 60, 75 og 100 W. Sparepærer gir like mye lys som vanlige glødelamper, men bruker bare rundt 20% av energien. De varer dessuten lenger, 8.000-15.000 timer mot 1.000 - 2.500 timer for glødelamper.

##### Tiltak 3: Montere urbryter på motorvarmer

Det monteres urbryter (koblingsur) på motorvarmeren slik at den ikke står på mer enn nødvendig.

##### Tiltak 4: Montere automatikk på utebelysning

Det kan monteres fotocelle på utebelysningen slik at det automatisk går av/på etter dagslyset/mørket. Eller det kan monteres bevegelsessensor slik at lyset kun går på ved bevegelse og slås av automatisk etter forhåndsinnstilt tid.

#### Brukertiltak

##### Tiltak 5: Slå av lyset og bruk sparepærer

Slå av lys i rom som ikke er i bruk. Utnytt dagslyset. Bruk sparepærer, spesielt til utelys og rom som er kalde eller bare delvis oppvarmet.

##### Tiltak 6: Vask med fulle maskiner

Fyll opp vaske- og oppvaskmaskinen før bruk. De fleste maskiner bruker like mye energi enten de er fulle eller ikke.

##### Tiltak 7: Luft kort og effektivt

Ikke la vinduer stå på gløtt over lengre tid. Luft heller kort og effektivt, da får du raskt skifta lufta i rommet og du unngår nedkjøling av gulv, tak og vegger.

##### Tiltak 8: Redusér innetemperaturen

Ha en moderat innetemperatur, for hver grad temperatursenkning reduseres oppvarmingsbehovet med 5 %. Mennesker er også varmekilder; jo flere gjester – desto større grunn til å dempe varmen. Ha lavere temperatur i rom som brukes sjelden eller bare deler av døgnet. Montér tetningslister rundt trekkfulle vinduer og dører (kan sjekkes ved bruk av myggspiral/røyk eller stearinlys). Sett ikke møbler foran varmeovner, det hindrer varmen i å sirkulere. Trekk for gardiner og persienner om kvelden, det reduserer varmetap gjennom vinduene.

## Tiltak 9: Spar strøm på kjøkkenet

Ikke la vannet renne når du vasker opp eller skyller. Bruk kjeler med plan bunn som passer til platen, bruk lokk, kok ikke opp mer vann enn nødvendig og slå ned varmen når det har begynt å koke. Slå av kjøkkenventilatoren når det ikke lenger er behov. Bruk av microbølgeovn til mindre mengder mat er langt mer energisparende enn komfyren. Tin frossenmat i kjøleskapet. Kjøl - og frys skal avrimes ved behov for å hindre unødvendig energibruk og for høy temperatur inne i skapet / boksen (nye kjølekap har ofte automatisk avriming). Fjern støv på kjøleribber og kompressor på baksiden. Slå av kaffetraker når kaffen er ferdig traktet og bruk termos. Oppvaskmaskinen har innebygde varmelementer for oppvarming av vann og skal kobles til kaldvannet, kobles den til varmtvannet øker energibruken med 20 - 40 % samtidig som enkelte vaske - og skylleprosesser foregår i feil temperatur.

## Tiltak 10: Velg hvitevarer med lavt forbruk

Når du skal kjøpe nye hvitevarer så velg et produkt med lavt strømforbruk. Produktene deles inn i energiklasser fra A til G, hvor A er det minst energikrevende. Mange produsenter tilbyr nå varer som går ekstra langt i å være energieffektive. A+ og det enda bedre A++ er merkinger som har kommet for å skille de gode fra de ekstra gode produktene.

## Tiltak 11: Følg med på energibruken i boligen

Gjør det til en vane å følge med energiforbruket. Les av måleren månedlig eller oftere for å være bevisst energibruken. Ca halvparten av boligens energibruk går til oppvarming.

## Tiltak 12: Tiltak utendørs

Monter urbryter (koblingsur) på motorvarmeren slik at den ikke står på mer enn nødvendig. Skift til sparepærer. Sparepærer på 5, 7, 11, 15, og 20 W tilsvarer glødelamper på henholdsvis 25, 40, 60, 75 og 100 W, og de varer dessuten lenger, 8.000-15.000 timer mot 1.000-2.500 timer for glødelamper. Det kan monteres fotocelle på utebelysningen slik at det automatisk går av/på etter dagslyset/mørket. Eller det kan monteres bevegelsessensor slik at lyset kun går på ved bevegelse og slås av automatisk etter forhåndsinnstilt tid. For snøsmelleanlegg som kun er manuelt styrt av/på eller ift. Lufttemperatur kan det installeres automatikk slik at snøsmelleanlegget både er temperatur- og nedbørsstyrt dvs. når det registreres nedbør og kulde samtidig.

## Tiltak 13: Fyr riktig med ved

Bruk tørr ved, god trekk, og legg ikke i for mye av gangen. Fyring i åpen peis er mest for kosens skyld. Hold spjeldet lukket når ovnen/peisen ikke er i bruk.

## Tiltak 14: Slå el.apparater helt av

Elektriske apparater som har stand-by modus trekker strøm selv når de ikke er i bruk, og må derfor slås helt av.

## Tiltak 15: Bruk varmtvann fornuftig

Bytt til sparedusj hvis du ikke har. For å finne ut om du bør bytte til sparedusj eller allerede har sparedusj kan du ta tiden på fylling av ei vaskebøtte; nye sparedusjer har et forbruk på kun 9 liter per minutt. Ta dusj i stedet for karbad. Skift pakning på dryppende kraner. Dersom varmtvannsberederen har nok kapasitet kan temperaturen i berederen reduseres til 70gr.

## Tiltak på luftbehandlingsanlegg

### Tiltak 16: Montere blafrespjeld på kjøkkenventilator

Dersom kjøkkenventilator ikke har blafrespjeld, bør dette monteres for å redusere luftutskiftningen og dermed varmetapet.

### Tiltak 17: Skifte avtrekksvifte på bad til ny med fuktstyring

Dersom avtrekksvifte på bad kun har manuell styring av/på kan det vurderes å montere ny avtrekksvifte med fuktstyring, dvs. at den starter/stopper automatisk ved behov avh. av luftens relative fuktighet og reduserer den totale luftutskiftningen og dermed varmetapet.

## Bygningsmessige tiltak

### Tiltak 18: Randsoneisolering av etasjeskillere

Kald trekk i randsonen av trebjelkelag kan utbedres ved å isolere bjelkelaget i randsonen. Utvendig kan man forsøke å tette vindsperra nederst på utsiden av vegg.

## **Tiltak 19: Termografering og tetthetsprøving**

Bygningens lufttetthet kan måles ved hjelp av metode for tetthetsmåling av hele eller deler av bygget. Termografering kan også benyttes for å kartlegge varmetap og lekkasjepunkter. Metodene krever spesialutstyr og spesialkompetanse og må utføres av fagfolk.

## **Tiltak 20: Montering tetningslister**

Luftlekkasjer mellom karm og ramme på vinduer og mellom karm og dørbord kan reduseres ved montering av tetningslister. Lister i silikon- eller EPDM-gummi gir beste resultat.

## **Tiltak 21: Etterisolering av kjellervegg**

Kjellervegg bør etterisolereres fra utsiden pga. fuktsikkerhet. Ved innvendig etterisolering er det viktig at kjelleren er tørr og at man følger anbefalte løsninger.

## **Tiltak 22: Etterisolering av yttervegg**

Yttervegg etterisolereres. Metode avhenger av dagens løsning. For å sjekke vindtetting av yttervegg anbefales termografering og tetthetsprøving.

## **Tiltak på varmeanlegg**

### **Tiltak 23: Installere ny rentbrennende vedovn / peisinnsats, alternativt pelletskamin**

I gamle vedovner / peiser med dør utnyttes kun 30 - 55 % av energiinnholdet i veden, mens med nye rentbrennende vedovner / peisinnsatser (som kom på markedet i 1988) er virkningsgraden på 70 - 80 %. Alternativt kan den gamle vedovnen / peisen skiftes ut med en pelletskamin. Nye vedovner, peisinnsatser og pelletskaminer utnytter energien mer effektivt samt at røykgassforurensning og utslippene reduseres med inntil 90 % sammenlignet med gammel vedovn. De fleste pelletskaminer styres av en romtermostat, slik at man kan stille inn ønsket temperatur. Kaminen kan starte og slukke av seg selv, og mange kaminer kan også programmeres inn ukeprogram, med f.eks. nattsenkning.

## **Tiltak på elektriske anlegg**

### **Tiltak 24: Temperatur- og tidsstyring av panelovner**

Evt. eldre elektriske varmeovner uten termostat skiftes ut med nye termostatregulerte ovner med tidsstyring, eller det ettermonteres termostat / spareplugg på eksisterende ovn. Dersom mange ovner skiftes ut bør det vurderes et system hvor temperatur og tidsinnstillinger i ulike rom i boligen styres fra en sentral enhet.

### **Tiltak 25: Temperatur- og tidsstyring av elektrisk gulvvarme / takvarme**

For evt. eldre gulvvarme/takvarme uten termostat monteres ny styringsenhet med kombinert termostat og tidsstyring. Dersom mange slike styringsenheter og/eller panelovner skiftes ut bør det vurderes et system hvor temperatur og tidsinnstillinger i ulike rom i boligen styres fra en sentral enhet.



## Om grunnlaget for energimerket

Enova er ansvarlig for energimerkeordningen. Energimerket beregnes på grunnlag av oppgitte opplysninger om boligen. For informasjon som ikke er oppgitt, brukes typiske standardverdier for den aktuelle bygningstypen fra tidsperioden den ble bygd i. Beregningsmetodene for energikarakteren baserer seg på NS 3031.

<https://www.enova.no/energimerking>



## Spørsmål om energiattesten

Spørsmål om energiattesten, energimerkeordningen eller gjennomføring av energieffektivisering og tilskuddsordninger kan rettes til Enova Svarer.

For ytterligere råd og veiledning om effektiv energibruk se våre nettsider.

<https://www.enova.no>



(Kommune)

Kristiansund N

MIDLERTIDIG BRUKSTILLATELSE

etter plan- og bygningsloven av 14 juni 1985 § 99 nr. 2 og 3

Anmelder

Margot Rokstad  
Vuggaveien 62

6500 KRISTIANSUND N

Byggherre

Margot Rokstad  
Vuggaveien 62

6500 KRISTIANSUND N

MIDLERTIDIG BRUKSTILLATELSE ER GITT FOR

Eiendom/byggested	Gnr.	Bnr.	Festnr.	Seksjonsnr.
Vuggaveien 62	4	72		

Deres søknad	Dato			
	16. August 1987			
Arbeidets art	Tilbygg			
Byggets art	Bolig			
Behandling/vedtak	I henhold til delegasjonsinstruks	Vedtaks dato	Saksnr.	
		27.08.87	590/87	
Merknader	<p>Besiktigelse av arbeidet er foretatt og i medhold til Pbl. § 99 gis det herved midlertidig brukstillatelse for</p> <p><input type="checkbox"/> hele bygget</p> <p><input checked="" type="checkbox"/> følgende del av bygget: <b>Tilbygg</b></p> <p>Ferdigattest må begjæres senere, men attesten kan ikke gis før nedenstående arbeid er utført</p> <p><b>Resterende arbeider gjøres ferdig.</b></p> <p>Dette arbeidet må være fullført innen: <b>01. Desember 1988</b></p>			

UNDERSKRIFT

STAMPEN I KRISTIANSUND N

Sted	Dato	Sign. / Stempel	
Kristiansund N	15.08.88	<i>Gunnar Odde</i> Gunnar Odde	<i>Gunnar O. Strømme</i> Gunnar O. Strømme

KOPI SENDT	<input checked="" type="checkbox"/> ansvarshavende	Navn	Adresse
		Bjørn Reitan	6523 Frei
	<input type="checkbox"/> andre	Navn	Adresse
		Navn	Adresse

K. blankett 5138 Føring-Sørn & Steineren A/S, Oslo, 12-86

BYGNINGSRETTEN  
 KARTFORSKINGEN N.  
 Nr. 1472 1987

FREMLAGT  
 2.2. SEPT. 1987  
 DR. BRUND K. J.

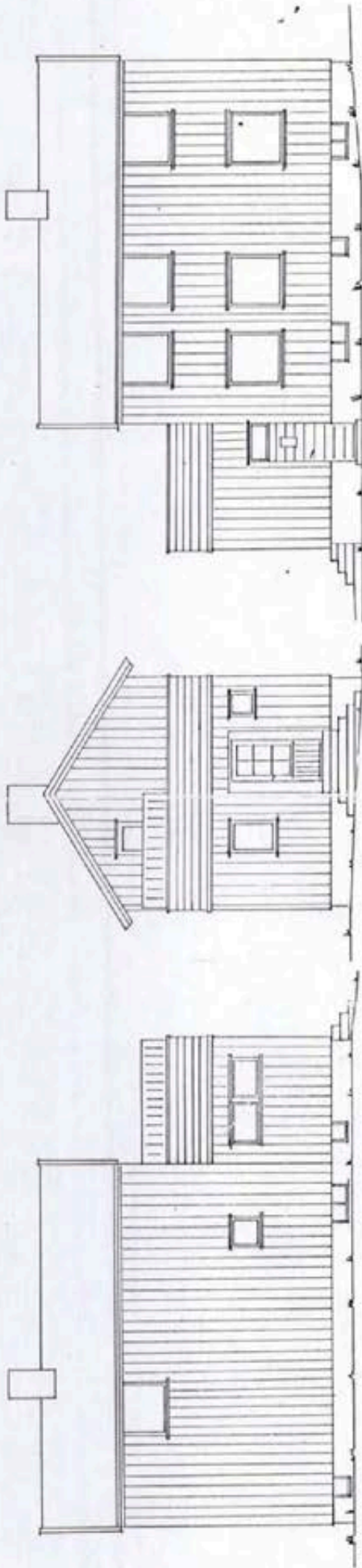

FRONT ØST

FRONT VEST

FRONT SØR

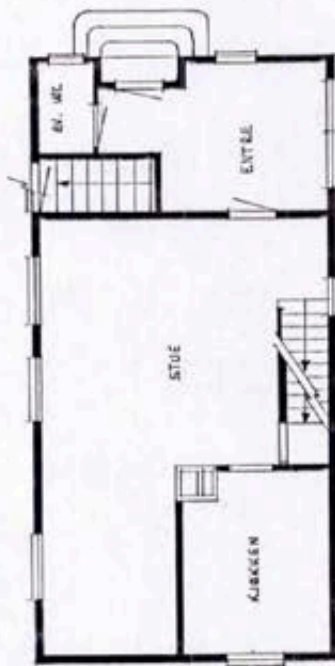

1ST. ETPASJE

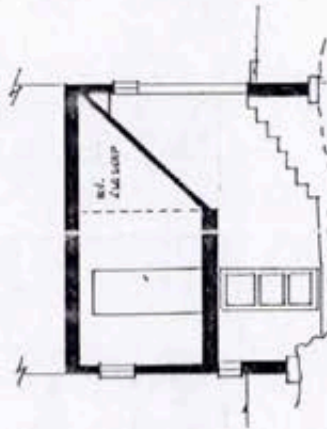

SNITT A-A

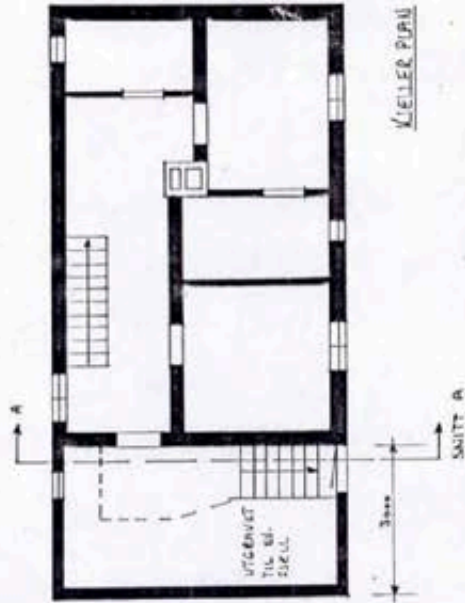

SNITT A-A

VUGGAVEIEN 62

EIER: MARGRETE ROSSTAD

MÅLSTOKK 1:100 16.8.1987

Byggesaksnr. 1472



# KRISTIANSUND KOMMUNE

BYGNINGSSJEFEN

Øvre Enggate 8  
6500 Kristiansund  
Telefon 073 - 71 011

FORREMLAGT  
23 AUG. 1988  
KRISTIANSUND N. BYGNINGSRÅD

Lars Anders Rokstad  
Vuggveien 62

6500 KRISTIANSUND N

Deres ref.

Vår ref.  
HH/tt

Dato  
02. August 1988

J.nr. 910/88. VUGGAVEIEN 62  
SØKNAD OM OPPFØRING AV CARPORT

Viser til Deres byggemelding datert 27.06.88.

Det er ikke innkommet merknader til søknaden.

I henhold til delegert myndighet til bygnings sjefen lages slikt

### V E D T A K :

Søknaden godkjennes på betingelse av at Plan- og bygningslov med forskrifter og vedtekter følges.

Byggearbeidet må ikke påbegynnes før:

1. Oppmålingsavdelingen har utplassert carporten.
2. Ansvarshavende er oppnevnt og byggetillatelse er utstedt.

Gebyr	Kr. 282,-
Utstikking	" 214,-
	Kr. 496,-
	=====

Bygningssjefen i Kristiansund N

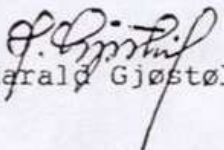
  
Harald Gjøstøl

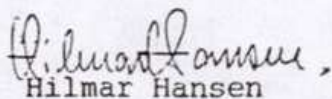
  
Hilmar Hansen

Bruttoareal : 17,6 m<sup>2</sup>

(Kommune)

Kristiansund N

BYGGETILLATELSE

etter plan- og bygningsloven av 14 Juni 1985 § 93

PREMLAGT

23 AUG. 1988

KRISTIANSUND N. BYGNINGSRÅD

Anmelder (navn, adresse)

Lars A. Rokstad  
Vuggaveien 62

6500 KRISTIANSUND N

Byggherre (navn, adresse)

Margot Rokstad  
Vuggaveien 62

6500 KRISTIANSUND N

BYGGETILLATELSE ER GITT FOR

Eiendom/byggested	Gnr.	Bnr.	Festenr.	Seksjonsnr.
Vuggaveien 62	4	72		

Deres søknad	Dato 27. Juni 1988		
Arbeidets art	Nybygg		
Byggets art	Carport		
Behandling/vedtak	Bygningssjefen	Vedtak dato 02.08.88	Saksnr. J.nr. 910/88
Merknader	<ul style="list-style-type: none"> <li>- Byggetillatelsen taper sin gyldighet hvis arbeidet ikke er satt igang innen 3 år. Det samme gjelder hvis arbeidet innstilles i lengre tid enn 2 år, jfr. pbl. § 96.</li> <li>- Bygningen eller del av den må ikke tas i bruk uten at ferdigattest eller midlertidig brukstillatelse er gitt.</li> <li>- Bygningen eller del av den må ikke tas i bruk til annet formål enn det denne tillatelse forutsetter, jfr. pbl. § 93.</li> <li>- Det skal føres løpende kontroll med byggearbeidet, jfr. pbl. § 97 og retningslinjer for ansvarshavende. Ansvarshavendes plikter og ansvar, se § 98.</li> <li>- Skifte av eier eller byggherre under aktivitet skal straks meldes til bygningsrådet, jfr pbl. § 97.2</li> </ul>		
Vilkår			

Klageadgang - se baksiden

UNDERSKRIFT

Sted	Dato	Sign. / Stempel
Kristiansund N	05.08.88	Harald Gjøstel Hilmar Hansen

KOPI SENDT	<input checked="" type="checkbox"/> ansvars- havende	Navn Bjørn Reitan	Adresse Veidestien 17
	<input type="checkbox"/> andre	Navn	Adresse
		Navn	Adresse
		Navn	Adresse

K-blankett 5137 Forlag: Sam & Steinarzen A/S, Oslo 3-87

#### OPPLYSNING OM ADGANG TIL Å KLAGE

Bygningssjefen/bygningsrådet har truffet vedtak som gjengitt på første side, jfr. fv. § 27.

Vedtaket kan påklages til fylkesmannen, jfr. pbl. §§ 15 og 13 fjerde ledd.

Klagefristen er 3 uker regnet fra den dag da brevet kom fram til den påførte adresse. Det er tilstrekkelig at klagen er postlagt innen fristens utløp.

Klagen skal sendes skriftlig til den som har truffet vedtaket. Den skal være undertegnet, angi det vedtak som det klages over, den eller de endringer som ønskes, og de grunner De vil anføre for klagen. Dersom De klager så sent at det kan være uklart for oss om De har klaget i rett tid, bes De også oppgi når denne melding kom fram.

Forvaltningslovens § § 29 - 32 inneholder bl.a. bestemmelser om adgang til å få forlenget klagefristen og om adgang til å påklage vedtaket i de tilfeller klagefristen er oversittet.

Blankett for klage kan fåes ved henvendelse til bygningsvesenet som også vil kunne gi ytterligere veiledning.

BYGNINGSJEFEN  
KASTJANSUND N.  
910 19 88

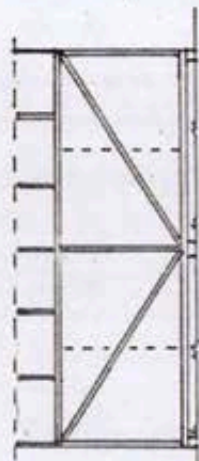

MOT VEST

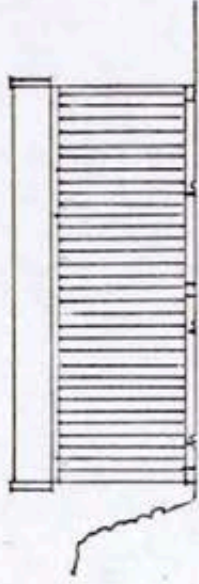

MOT VEST

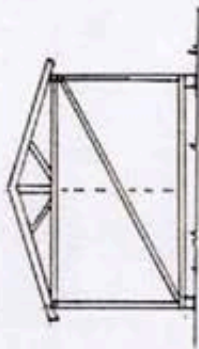

FREMLAGT  
23 AUG. 1988  
DR. ROBB A. HINGENSRAD

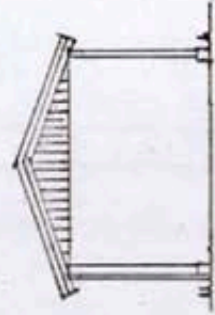

MOT SYD

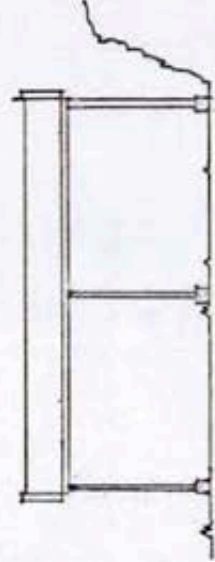

MOT ØST

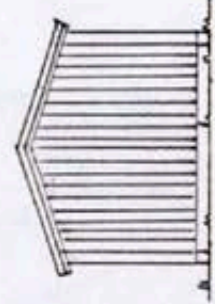

MOT AVED

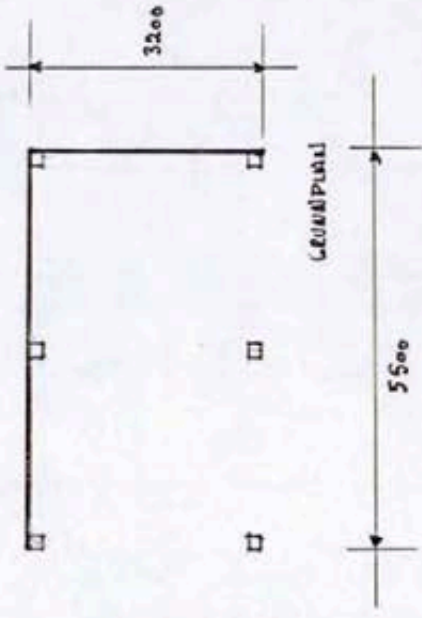
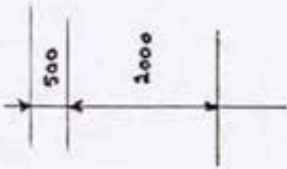

\* CARPORT ÅPEN  
VUGGVEIEN b.d.

Tom. 14/6-88 Østrik

# Nabolagsprofil

Vuggaveien 62 - Nabolaget Varden/Kirkelandet - vurdert av 18 lokalkjente

## Nabolaget spesielt anbefalt for

- Familier med barn
- Etablerere
- Eldre

## Offentlig transport

Tollinspektør Flors gate	7 min
Totalt 11 ulike linjer	
0.6 km	
Kristiansund Kvernberget	13 min

## Skoler

Allanengen skole (1-7 kl.)	10 min
214 elever, 16 klasser	0.9 km
Folkeparken skole (1-7 kl.)	17 min
335 elever, 15 klasser	1.4 km
Innlandet skole (1-7 kl.)	5 min
90 elever, 7 klasser	2.3 km
Atlanten ungdomsskole (8-10 kl.)	7 min
318 elever, 24 klasser	2.7 km
Nordlandet ungdomsskole (8-10 kl.)	9 min
284 elever, 25 klasser	4.5 km
Kristiansund videregående skole	12 min
950 elever	1.1 km
Atlanten videregående skole	7 min
500 elever, 18 klasser	2.6 km

## Ladepunkt for el-bil

Kirketomta, Kristiansund	13 min
Kongens Plass, Kristiansund	16 min

## Opplevd trygghet

Veldig trygt 91/100

## Kvalitet på skolene

Veldig bra 82/100

## Naboskapet

Godt vennskap 72/100

## Aldersfordeling

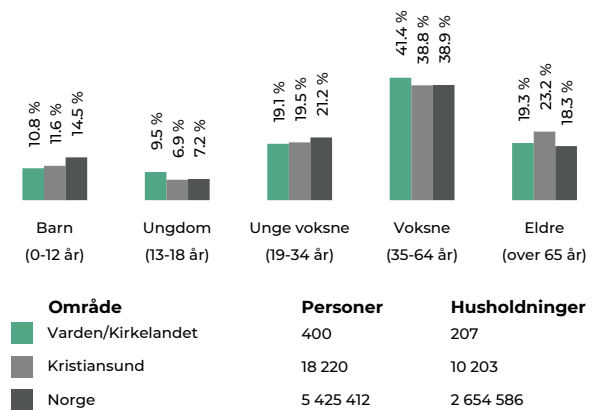

## Barnehager

Blåtoppen barnehage (0-5 år)	9 min
68 barn	0.6 km
Karihola barnehage (0-5 år)	22 min
131 barn	1.9 km
Heinsa barnehage (0-5 år)	6 min
60 barn	2.7 km

## Dagligvare

Bunnpris St. Hanshaugen	10 min
Kiwi Kristiansund Sentrum	12 min



## Primære transportmidler

1. Gående

2. Egen bil

## Turmulighetene

Nærhet til skog og mark 93/100

## Gateparkering

Lett 92/100

## Trafikk

Lite trafikk 91/100

## Sport

⚽ Flintegata balløkke	10 min	🚶
Ballspill	0.9 km	
⚽ Allanengen skole	11 min	🚶
Aktivitetshall, ballspill	1 km	
🏊 Family Sports Club Midtbyen	17 min	🚶
🏊 Fitnesspoint Kristiansund	19 min	🚶

## Boligmasse

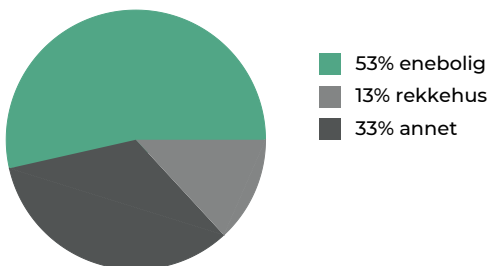

«Byens fineste område med Vanndammen, Kringsjø, Klubba og Karihola som nærmeste nabo. Samtidig ligger det i sentrum.»

Sitat fra en lokalkjent

## Varer/Tjenester

📍 ALTI Storkaia	17 min	🚶
📍 Apotek 1 Løven Kristiansund	16 min	🚶

## Aldersfordeling barn (0-18 år)

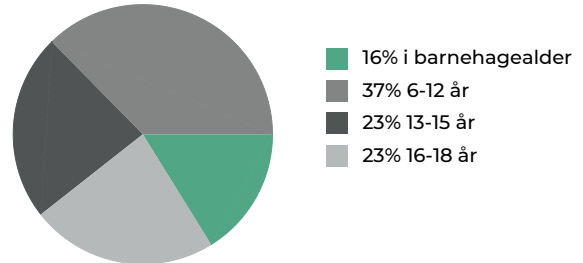

## Familiesammensetning

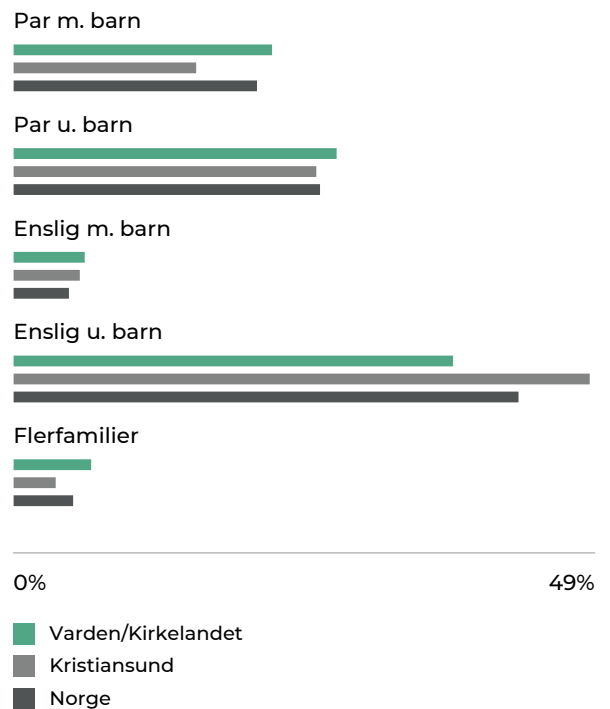

## Sivilstand

		Norge
Gift	37%	33%
Ikke gift	51%	54%
Separert	8%	9%
Enke/Enkemann	4%	4%

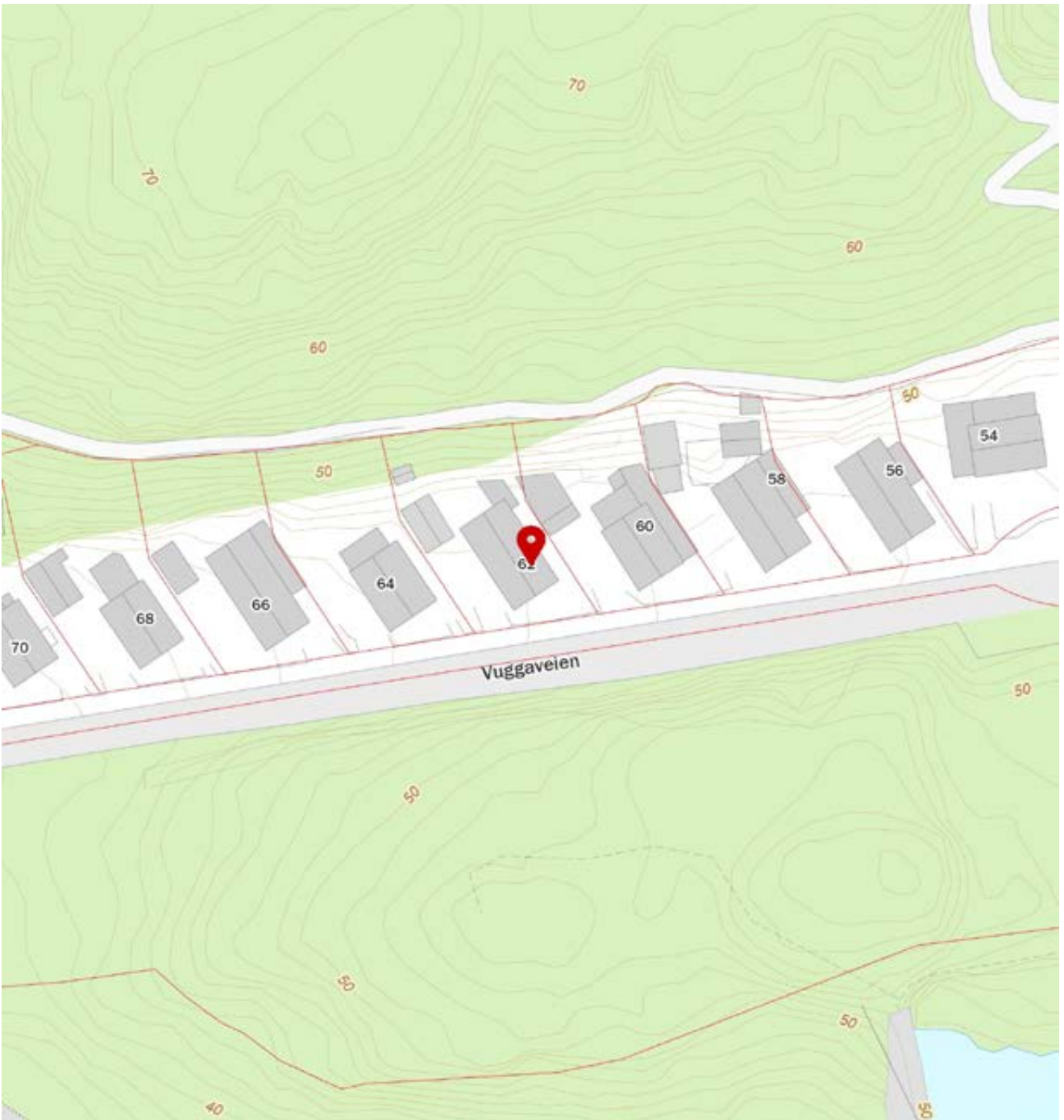
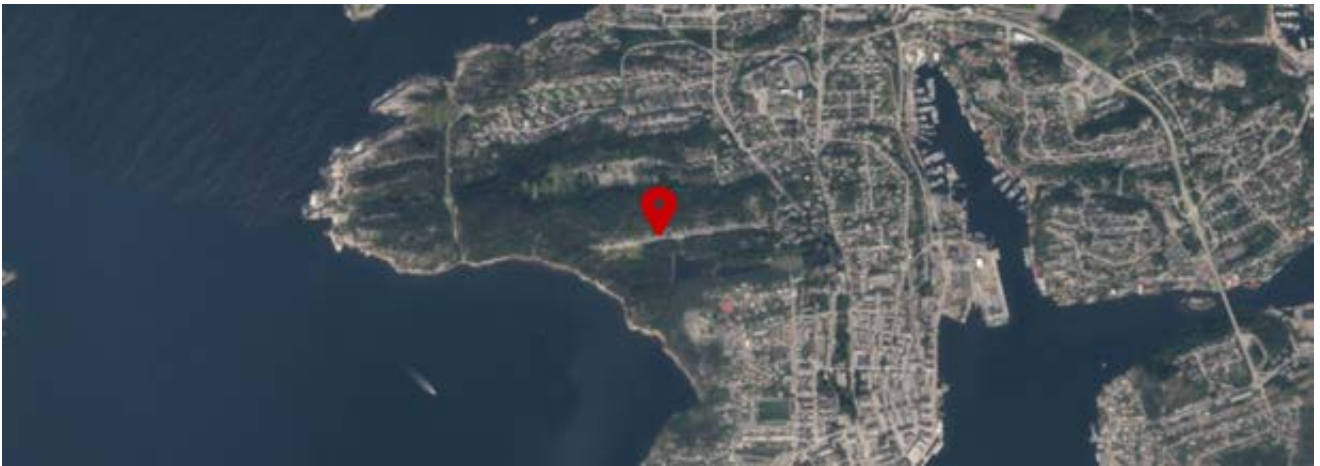

Innholdet i nabolagsprofilen er hentet fra ulike datakilder, og feil eller mangler kan forekomme. Vurderinger og sitater er innhentet på web og gir uttrykk for hvordan naboene vurderer nabolaget. FINN.no AS kan ikke holdes ansvarlig for feil/mangler i profilen. Copyright © Finn.no AS 2026



# KARTUTSNITT



Eiendom:	Gnr: 4	Bnr: 72	Fnr: 0	Snr: 0
	Adresse: Vuggaveien 62, 6510 KRISTIANSUND N			
Hj.haver/Fester:				

**KRISTIANSUND  
KOMMUNE**

Dato: 3/3-2026 Sign:

Målestokk  
1:1000

## Tegnforklaring

- Bevaring kulturmiljø
- Boligbebyggelse - Nåværende
- Frizonråde - Nåværende



Det tas forbehold om at det kan forekomme feil på kartet, bla. gjelder dette eiendomsgrenser, ledninger/kabler, kummer m.m. som i forbindelse med prosjektering/anleggsarbeid må undersøkes nærmere.



**KRISTIANSUND  
KOMMUNE**



Målestokk  
1:500

Det tas forbehold om at det kan forekomme feil på kartet, bla. gjelder dette eiendomsgrenser, ledninger/kabler, kummer m.m. som i forbindelse med prosjektering/anleggsarbeid må undersøkes nærmere.



## OVERSIKT OVER LØSØRE OG TILBEHØR TIL EIENDOMMEN

Oversikten er utarbeidet av Norges Eiendomsmeglerforbund, Eiendom Norge og Advokatforeningens Eiendomsmeglingsgruppe, og er gjeldende fra 1. januar 2020.

### Generelt

Lov om avhending av fast eiendom (avhendingslova/avhl.) av 3. juli 1992 regulerer kjøper og selgers rettigheter og plikter ved overdragelse av fast eiendom og andeler i borettslag.

I henhold til avhl. § 3-4 skal eiendommen, når annet ikke er avtalt, overdras med innredninger og utstyr som etter lov, forskrift eller annet offentlig vedtak skal følge med. Det samme gjelder varig innredning og utstyr som enten er fastmontert eller er særskilt tilpasset bygningen, jf. avhl. § 3-5. Loven inneholder ingen detaljert oversikt over hva som omfattes av «innredning og utstyr», og over hva som skal regnes som «fastmontert eller særskilt tilpasset».

Partene kan fritt avtale hva som skal følge med eiendommen ved salg. Bransjens liste over løsøre og tilbehør som skal følge med eiendommen, er en del av avtalen mellom kjøper og selger dersom ikke annet er opplyst i salgsoppgaven, kjøper har tatt forbehold i bud eller avtale på annen måte er inngått. Der intet annet er avtalt, vil løsøre og tilbehør medfølge slik dette fremkommer av avhl. § 3-4 og § 3-5 og denne oversikt.

Produkter og installasjoner som medfølger overdras uten noen form for garantier, utover eventuell gjenværende leverandørgaranti.

Dersom det er noe i nedenstående liste som ikke finnes på eiendommen, vil det heller ikke medfølge.

1. HVITEVARER medfølger der dette er spesielt angitt i salgsoppgaven.
2. HELDEKKENDE TEPPER følger med uansett festemåte.
3. VARMEKILDER, slik som ovner, kaminer, peiser, varmpumper og panelovner, følger med uansett festemåte. Frittstående biopeiser/varmeovner og terrassevarmere medfølger ikke. Det følger ikke med varmekilder i rom som ikke har vegg- eller fastmonterte varmekilder på visning.
4. TV, RADIO OG MUSIKKANLEGG. TV-antenner og fellesanlegg for TV, herunder parabolantenne, og tuneren/dekoder/tv-boks medfølger der dette eies av selger. Veggmontert TV/flatskjerm med tilhørende festeordning samt musikkanlegg følger ikke med (se også punkt 12).
5. BADEROMSINNREDNING/UTSTYR. Badekar, dusjkabinett, dusjvegger, alle fastmonterte speil og hyller, fastmonterte glass- og håndkleholdere, herunder håndklevarmere samt baderomsinnredning, medfølger.
6. GARDEROBESKAP medfølger, selv om disse er løse. Fastmonterte garderobehyller og knagger medfølger. Innredning i garderobeskap, for eksempel løse eller fastmonterte trådkurver, hyller, stenger og lignende, medfølger.

- 7. KJØKKENINNREDNING** medfølger, herunder også åpne, fastmonterte hyller og løs eller fastmontert kjøkkenøy.
  - 8. MARKISER, PERSIENNER** og annen type innvendig og utvendig solskjerming, gardinoppheng, lamellgardiner og liftgardiner medfølger.
  - 9. AVTREKKSIVIFTER** av alle slag, samt fastmonterte aircondition/ventilasjonsanlegg, medfølger.
  - 10. SENTRALSTØVSUGER** medfølger med komplett anlegg, herunder slange, munnstykke mm.
  - 11. LYSKILDER.** Kupler, lysstoffarmatur, fastmonterte "spotlights", oppheng og skinner med spotlights samt utelys og hagebelysning medfølger. Vegglamper, krokhengte lamper, lysekroner, prismelamper og lignende som er koblet til sukkerbit eller stikkontakt følger likevel ikke med.
  - 12. INSTALLERTE SMARTHUSLØSNINGER** med sentral som styrer lys, varme, lyd o.l., samt tilhørende trådløse enheter som brytere, sensorer, kameraer, integrerte høyttalere el. medfølger. Enkle lysstyringssystem f.eks. med en sentral som kun styrer lyspærer eller smartpærer montert i sokkel medfølger likevel ikke.
  - 13. UTVENDIGE SØPPELKASSER** og eventuelt holder/hus til disse medfølger.
  - 14. POSTKASSE** medfølger.
  - 15. UTENDØRS INNRETNINGER** slik som flaggstang, fastmontert tørkestativ, samt andre faste utearrangementer som f.eks. badestamp, boblekar/jacuzzi og liknende utendørs kar, lekestue, lekestativ, utepeis, fastmontert trommel til vannslange, medfølger. Guidekabel/avgrensingskabel til robotgressklipper medfølger, men robotgressklipper og ladestasjon for denne medfølger ikke.
  - 16. FASTMONTERT VEGGLADER/LADESTASJON TIL EL-BIL** medfølger uavhengig av hvor laderen er montert.
  - 17. SOLCELLEANLEGG** med tilhørende teknisk infrastruktur medfølger.
  - 18. GASSBEHOLDER** til gasskomfyr og gasspeis medfølger.
  - 19. BRANNSTIGE, BRANNTAU, feiestige** og lignende medfølger der dette er påbudt. Løse stiger medfølger ikke.
  - 20. BRANNSLUKNINGSAPPARAT, BRANNSLANGE** og RØYKVARSLER medfølger der dette er påbudt. Det er eier og brukers plikt til å se til at utstyret forefinnes på enhver eiendom. Hvis annet ikke er uttrykkelig avtalt, skal dette derfor alltid følge med ved salg av eiendom.
  - 21. SAMTLIGE NØKLER** til eiendommen som selger er i besittelse av skal overleveres kjøper på overtakelsen, herunder nøkler til eventuelle boder, uthus, garasjeportåpner e.l. Låses boder, uthus e.l. med hengelås, skal lås og nøkler til disse medfølge.
  - 22. GARASJEHYLLER, bodhyller, lagringshyller** og oppheng til bildekk medfølger såfremt de er fastmontert.
- Planter, busker og trær som er plantet på tomten, eller fastmonterte kasser og lignende er en del av eiendommen og medfølger i handelen.

# Boligkjøperforsikring

Hvis din nye bolig har skjulte feil kan dette koste deg både tid og penger.

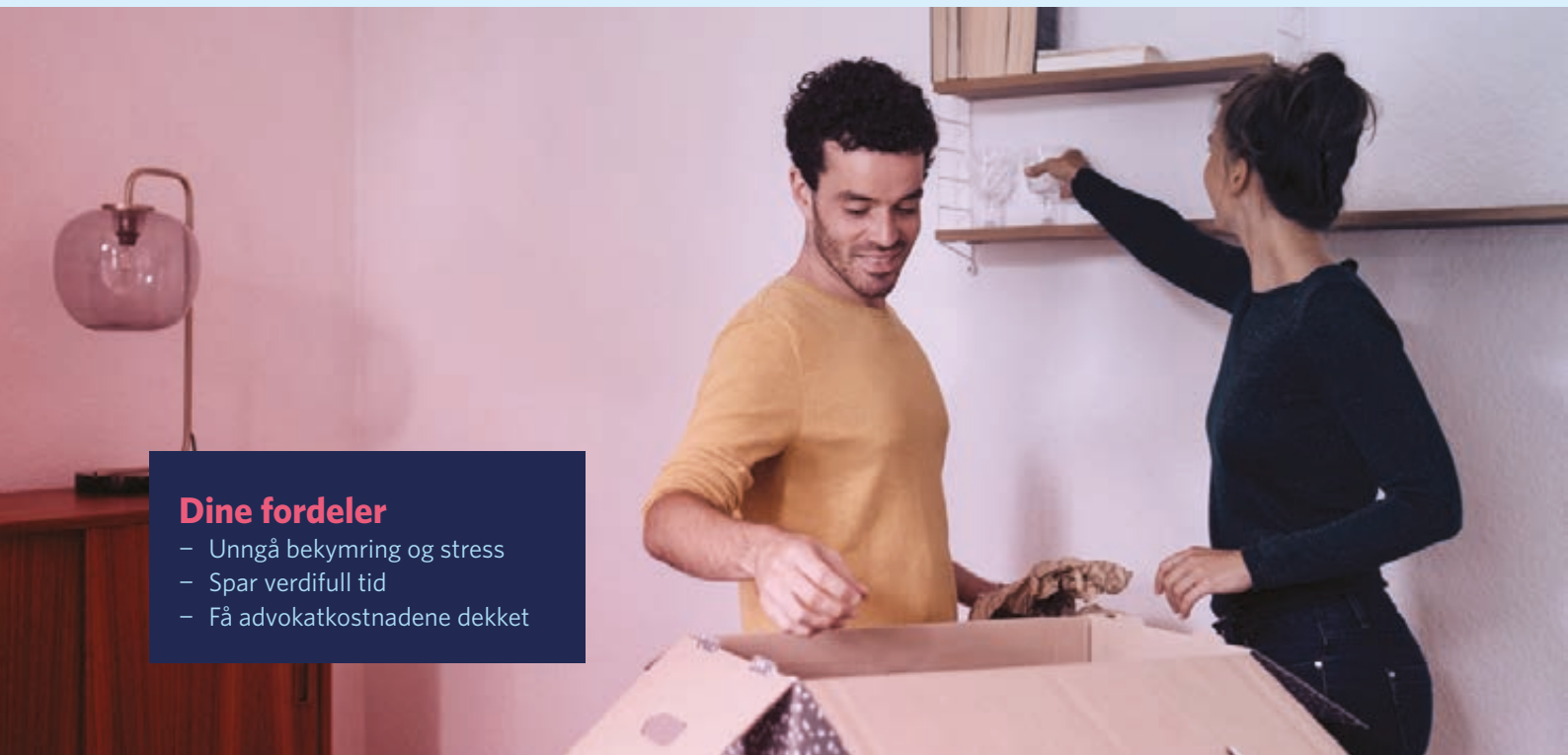

## Dine fordeler

- Unngå bekymring og stress
- Spar verdifull tid
- Få advokatkostnadene dekket

Med vår boligkjøperforsikring er du i trygge hender hvis du oppdager feil eller mangler ved boligen du har kjøpt. Forsikringen gir deg tilgang på hjelp fra advokater, saksbehandlere og jurister som er spesialiserte på eiendomskjøp. De står klare til å hjelpe deg i fem år etter overtagelse – uten at du trenger å bekymre deg for egne og eventuelle idømte saksomkostninger.

## Få hjelpen du trenger!

- **Når:** Du kjøper forsikringen når du kjøper en brukt bolig. Da gjelder avhendingsloven.
- **Hvor:** Hos eiendomsmegler senest ved kontraktsmøte.
- **Hvordan:** Krysses av i kjøpekontrakten. Forsikringsbevis og vilkår sendes per e-post.

Forsikringen er meglet frem av Söderberg & Partners og er plassert hos Gar-Bo Försäkring AB.

\*Det tas forbehold om pris- og vilkårsendringer.

## Hva koster forsikringen?

Forsikringspremien trekkes i oppgjøret.

Borettslagseiendom: kr 8 900

Seksjonert eiendom/  
aksjebolig: kr 11 900

Enebolig/fritid/tomt: kr 17 900

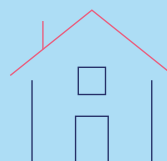

[soderbergpartners.no/eiendom](https://soderbergpartners.no/eiendom)



# Nøklene i lomma. Forsikring fikser vi.

Ved kjøp av bolig gjennom Notar Eiendomsmegling får kjøper én måned gratis forsikring på boligen i samarbeid med Kolibri Forsikring. Forsikringen trer i kraft fra overtakelsesdato. Kolibri Forsikring vil kontakte kjøper med informasjon og tilbud om videre forsikring dersom kjøper ønsker dette.

 Kolibri

Les mer om oss på  
→[kolibriforsikring.no](https://kolibriforsikring.no)

# Forbrukerinformasjon om budgivning



Sist oppdatert med virkning fra 1. juli 2025, i forbindelse med ikrafttredelse av endringer i eiendomsmeglingsloven.

Informasjonen er utarbeidet av Forbrukerrådet, Advokatforeningen ved Lovutvalget for eiendomsmegling, Eiendom Norge og Norges Eiendomsmeglerforbund, på grunnlag av bl.a. eiendomsmeglingsloven § 6-8.

Nedenfor gis en oversikt over de retningslinjer som anbefales ved budgivning på eiendommen. Avslutningsvis gis også en kort oversikt over de viktigste rettsreglene tilknyttet budgivning.

Før det legges inn bud på eiendommen oppfordres budgiver til å sette seg inn i all relevant informasjon om eiendommen, herunder salgsoppgave og tilstandsrapport.

## GJENNOMFØRING AV BUDGIVNING:

1. Alle bud skal inngis skriftlig til megler, som formidler disse videre til selger. Med skriftlige bud menes også elektroniske meldinger som e-post og SMS når informasjonen i disse er tilgjengelig også for ettertiden. Kravet til skriftlighet gjelder også budforhøyelser, og motbud (bud fra selger), aksept eller avslag fra selger. Før formidling av bud til selger skal megler innhente gyldig legitimasjon og signatur fra budgiver. Kravet til legitimasjon og signatur er oppfylt for budgivere som benytter e-signatur som f.eks. BankID eller MinID.

2. Et bud bør inneholde eiendommens adresse (eventuelt gnr/bnr), kjøpesum, budgivers kontaktinformasjon, finansieringsplan, akseptfrist, overtakelsesdato og eventuelle forbehold som for eksempel usikker finansiering, salg av nåværende bolig ol. Normalt vil ikke et bud med forbehold bli akseptert før forbeholdet er avklart. Konferer gjerne med megler før bud inngis.

3. Megler skal legge til rette for en forsvarlig avvikling av budrunden. I forbrukerforhold (dvs. der selger er forbruker) skal megleren ikke formidle bud med kortere akseptfrist enn kl. 12.00 første virkedag etter siste annonserte visning. Etter denne fristen bør budgivere ikke sette en kortere akseptfrist enn at megler har mulighet til, så langt det er nødvendig, å orientere selger, budgivere og øvrige interessenter om bud og forbehold. Dersom bud inngis med en frist som åpenbart er for kort til at megleren kan avvikle budrunden på en forsvarlig måte som sikrer selger og interessenter et tilstrekkelig grunnlag

for sine handlingsvalg, vil megler fraråde budgiver å stille slik frist.

4. Megler skal ikke formidle bud med forbehold om at budet eller forbehold i budet skal holdes skjult (hemmelig) for andre budgivere og interessenter.

5. Megleren vil uoppfordret gi sin vurdering av det enkelte bud overfor selger, når budet er gitt innenfor fristene i punkt 3.

6. Megleren skal, så langt det er nødvendig og mulig, holde budgiverne skriftlig orientert om mottatte bud, herunder budets størrelse, forbehold og akseptfrist. Megler skal så snart som mulig bekrefte skriftlig overfor budgivere at budene deres er mottatt. For øvrig vil megler, på forespørsel fra andre, opplyse om aktuelle bud på eiendommen, herunder relevante forbehold.

7. Kopi av budjournal skal gis til kjøper og selger uten ugrunnet opphold etter at handel er kommet i stand. Dersom det er viktig for budgiver å bevare sin anonymitet, bør budet formidles gjennom fullmektig.

8. Etter at handel har kommet i stand, eller dersom en budrunde avsluttes uten at handel er kommet i stand, kan en budgiver kreve kopi av budjournalen i anonymisert form.

## VIKTIGE AVTALERETTLIGE FORHOLD:

1. Det eksisterer ingen angrerett ved salg/kjøp av fast eiendom.

2. Når et bud er inngitt til megler og innholdet i budet er formidlet til selger (slik at selger har fått kunnskap om budet), kan budet ikke kalles tilbake. Budet er da bindende for budgiver frem til akseptfristens utløp, med mindre budet før denne tid avslås av selger eller budgiver får melding om at eiendommen er solgt til en annen. Man bør derfor ikke gi bud på flere eiendommer samtidig dersom man ikke ønsker å kjøpe flere enn en eiendom.

3. Selger står fritt til å forkaste eller akseptere ethvert bud, og er for eksempel ikke forpliktet til å akseptere høyeste bud.

4. Når en aksept av et bud har kommet frem til budgiver innen akseptfristens utløp er det inngått en bindende avtale.

5. Husk at et eventuelt bud fra selger til kjøper (såkalte «motbud»), avtalerettslig er et bindende tilbud som medfører at det foreligger en avtale om salg av eiendommen dersom budet i rett tid aksepteres av kjøper.

# BUD PÅ HJEMMET

Oppdragsnummer: 4-0082/26

Adresse: Vuggaveien 62, 6510 KRISTIANSUND N, gnr. 4,  
bnr. 72 i Kristiansund kommune.

Kontaktperson: Henrik Sjøasæther Kleivenes

Tlf: 47168182

Epost: hk@notar.no

Salgsoppgavedato 30.04.2026

Navn på budgiver: \_\_\_\_\_

Fødselsnummer: \_\_\_\_\_

Adresse: \_\_\_\_\_

Postnummer./Sted: \_\_\_\_\_

Telefon, privat: \_\_\_\_\_

Telefon, arbeid: \_\_\_\_\_

Navn på budgiver: \_\_\_\_\_

Fødselsnummer: \_\_\_\_\_

Adresse: \_\_\_\_\_

Postnummer./Sted: \_\_\_\_\_

Telefon, privat: \_\_\_\_\_

Telefon, arbeid: \_\_\_\_\_

E-mail: \_\_\_\_\_

E-mail: \_\_\_\_\_

Gir herved bindende bud på overnevnte eiendom på kr: \_\_\_\_\_ kroner: \_\_\_\_\_

Omkostninger i henhold til salgsoppgaven kommer i tillegg (Med blokkbokstaver)

Eventuelle forbehold/andre betingelser: \_\_\_\_\_

Ønsket overtakelsestidspunkt: \_\_\_\_\_

Budet gjelder til og med den: \_\_\_\_\_ kl: \_\_\_\_\_

Budet er bindende til kl 16.00 neste virkedag desom budgiver ikke har angitt annen akseptfrist.

For å sikre en forsvarlig gjennomføring av budrunden, stiller Notar krav til frister ved budgivningen. Bud skal ikke ha en akseptfrist på mindre enn 30 minutter fra budet inngis. Bud med kortere akseptfrist kan avvises.

## FINANSIERING

Långiver: \_\_\_\_\_

Bank: \_\_\_\_\_

Egenkapital kr: \_\_\_\_\_

Kontaktperson: \_\_\_\_\_

Tlf: \_\_\_\_\_

Salg av eiendom, adr.: \_\_\_\_\_

Undertegnede bekrefter med dette å ha lest salgsoppgaven med tilhørende vedlegg. Undertegnende er kjent med forbrukerinformasjon om budgivning. Budet er avgitt i henhold til de avtalebetingelser som fremgår av salgsoppgave. Budgiverne samtykker i at hver av partene forplikter hverandre ved inngivelse/endring av bud og/eller vilkår.

Sted/dato: \_\_\_\_\_

Budgivers underskrift: \_\_\_\_\_

Sted/dato: \_\_\_\_\_

Budgivers underskrift: \_\_\_\_\_

LEGITIMASJON

LEGITIMASJON





## Følg budrunden live!

Vi gir deg muligheten til å følge budrunden minutt for minutt på vår hjemmeside.

[WWW.NOTAR.NO/LIVE-BUDGIVNING/](http://WWW.NOTAR.NO/LIVE-BUDGIVNING/)