notar



NORD-TORPA

Klemosætervegen 78

Hytte/fritidsbolig | BRA-i/BRA Total 45/62 kvm | 3 soverom

Totalpris kr. 1 301 240,-

Hjemmet du leter etter har
en gate, et nabolag
og en historie.

Vi kjenner dem alle.



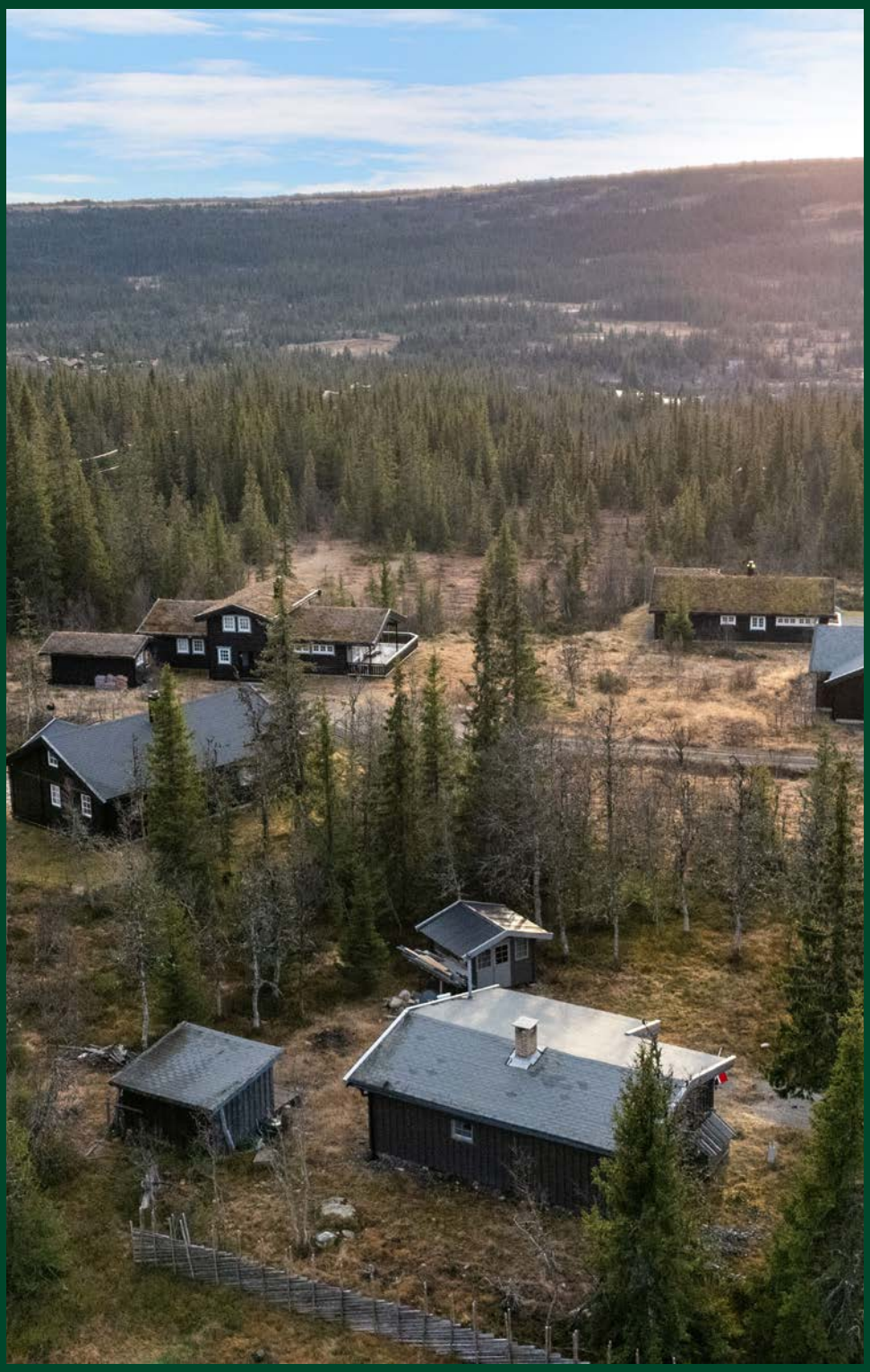

Naturperle i flotte omgivelser | Koselig hytte med 3 soverom og gode turmuligheter





Innhold

Nøkkelinformasjon	8
Plantegning	14
Bilder	16
Ditt nye nabolag	26
Om eiendommen	28
Vedlegg	37
Budskjema	67

Åpen budrunde

Vi holder ingenting skjult. Du ser hvert bud, fra hver budgiver, i det øyeblikket det kommer inn.

På notar.no kan alle interessenter følge budrunden, helt åpent.



Nøkkelinformasjon

Adresse	Klemosætervegen 78, 2880 NORD-TORPA
Prisantydning	Kr 1 250 000,-
Omkostninger	Kr 51 240,-
Totalpris	Kr 1 301 240,-
BRA-i/BRA Total	45/62 m²
Eierform	Eiet
Boligtype	Hytte/fritidsbolig
Byggeår	1971
Soverom	3



Lys og innbydende stue.



Din megler



Celina Solheim Solhaug

Eiendomsmegler

celina@notar.no
981 33 640

Jeg har jobbet hos Notar Innlandet siden januar 2023, først som trainee, så som eiendomsmeglerfullmektig, deretter eiendomsmegler. Noe av det beste med jobben min er å få bistå kundene med prosessen i et av de største valgene i livet deres. Som din eiendomsmegler er min fremste prioritet å skape en trygg og tillitsfull atmosfære gjennom hele prosessen. Med min kompetanse og erfaring vil jeg sikre at du føler deg ivaretatt og trygg gjennom hele prosessen.

Som eiendomsmegler med en bachelorgrad i eiendomsmegling, jus og økonomi fra Handelshøyskolen BI i Oslo, kombinerer jeg omfattende kunnskap om eiendomsmarkedet med juridisk og økonomisk ekspertise. Med ferdigheter i kontraktsutforming, markedsføring og kundebehandling, er jeg dedikert til å tilby kvalitetstjenester som matcher kundenes behov. Med min lidenskap for eiendom og sterke analytiske evner, er jeg klar til å hjelpe deg med dine eiendomsbehov. Dersom du velger meg som din megler vil jeg gjøre mitt ytterste for at du som kunde skal bli fornøyd.







Ett hjem forlates, et nytt tas i bruk

Det er noe av det største som skjer i et menneskes liv. Ikke bare en adresseendring, men et skifte. Noe avsluttes, noe åpnes. Og i det øyeblikket fortjener du noen ved siden av deg som virkelig forstår hva det betyr.

Vi er hjemkjente meglere. Eid av eiendomsmeglere som tror at uavhengighet og lokalkunnskap gir deg det beste resultatet. Vi stiller oss ikke på siden og administrerer en prosess. Vi går den med deg – med kvalitet, ærlighet og alt vi har.

Visningen som aldri stenger

Vi sørger for at du kan gå på visning akkurat når det passer deg. Med “Visningen som aldri stenger” fra Notar kan du vise boligen til familie og venner, og digitalt være på visning igjen og igjen.

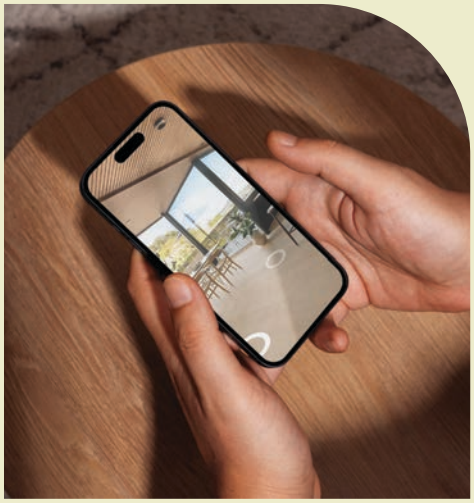

Klemosætervegen 78

Plantegning

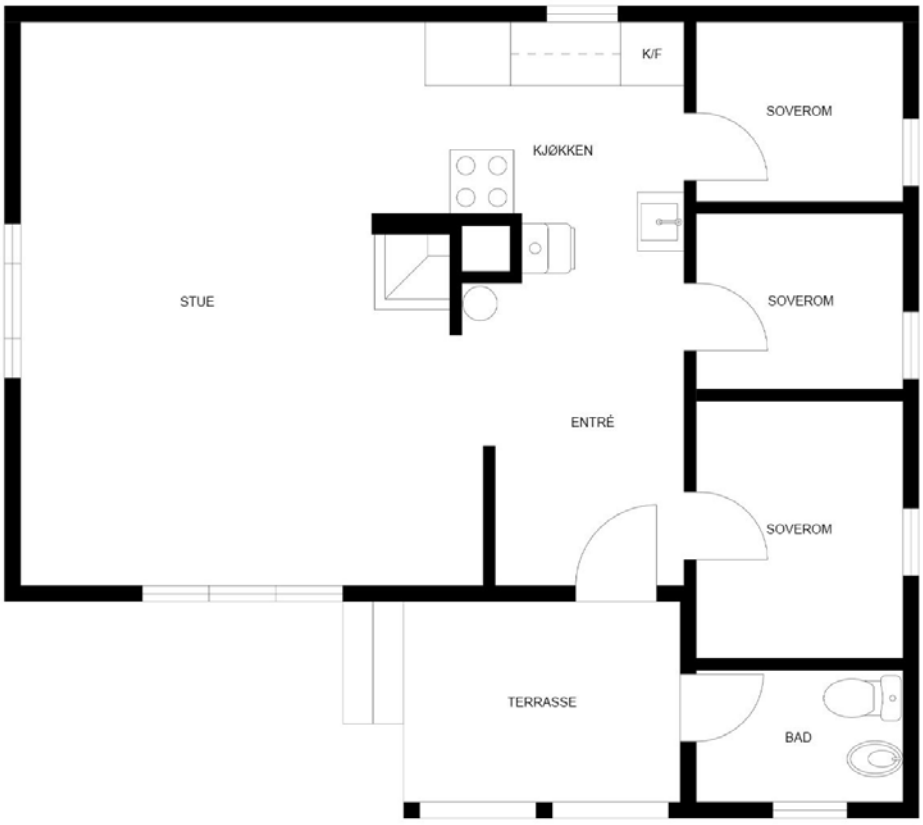

PLANTEGNINGEN ER EN IKKE MÅLBAR ILLUSTRASJON OG AVVIK KAN FOREKOMME



Spisestue med plass til hele familien.





Peis som gir den lune hytteføelsen.





Kjøkken







Soverom 1



Soverom 2



Soverom 3

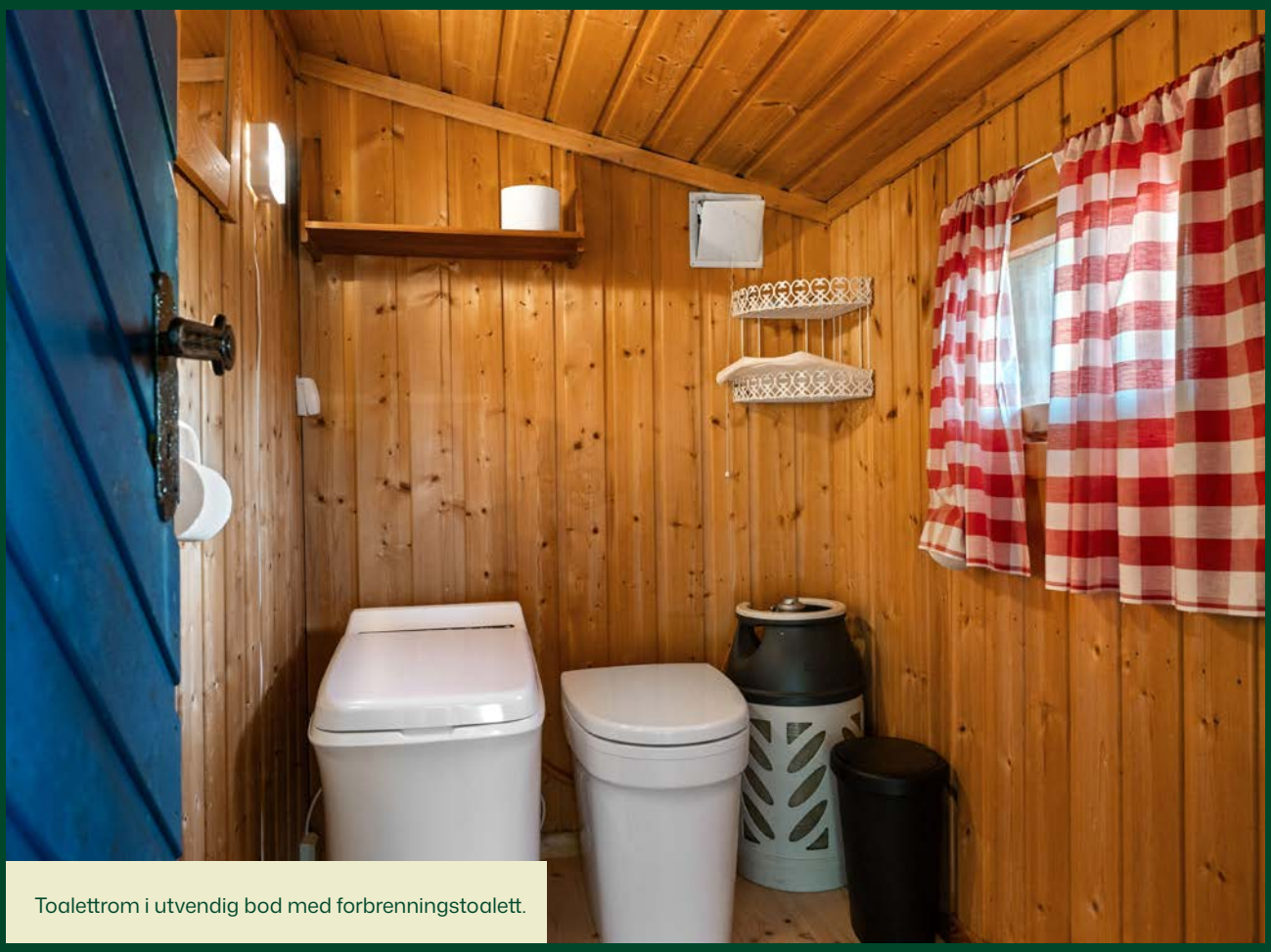

Toalettrom i utvendig bod med forbrenningstoalett.









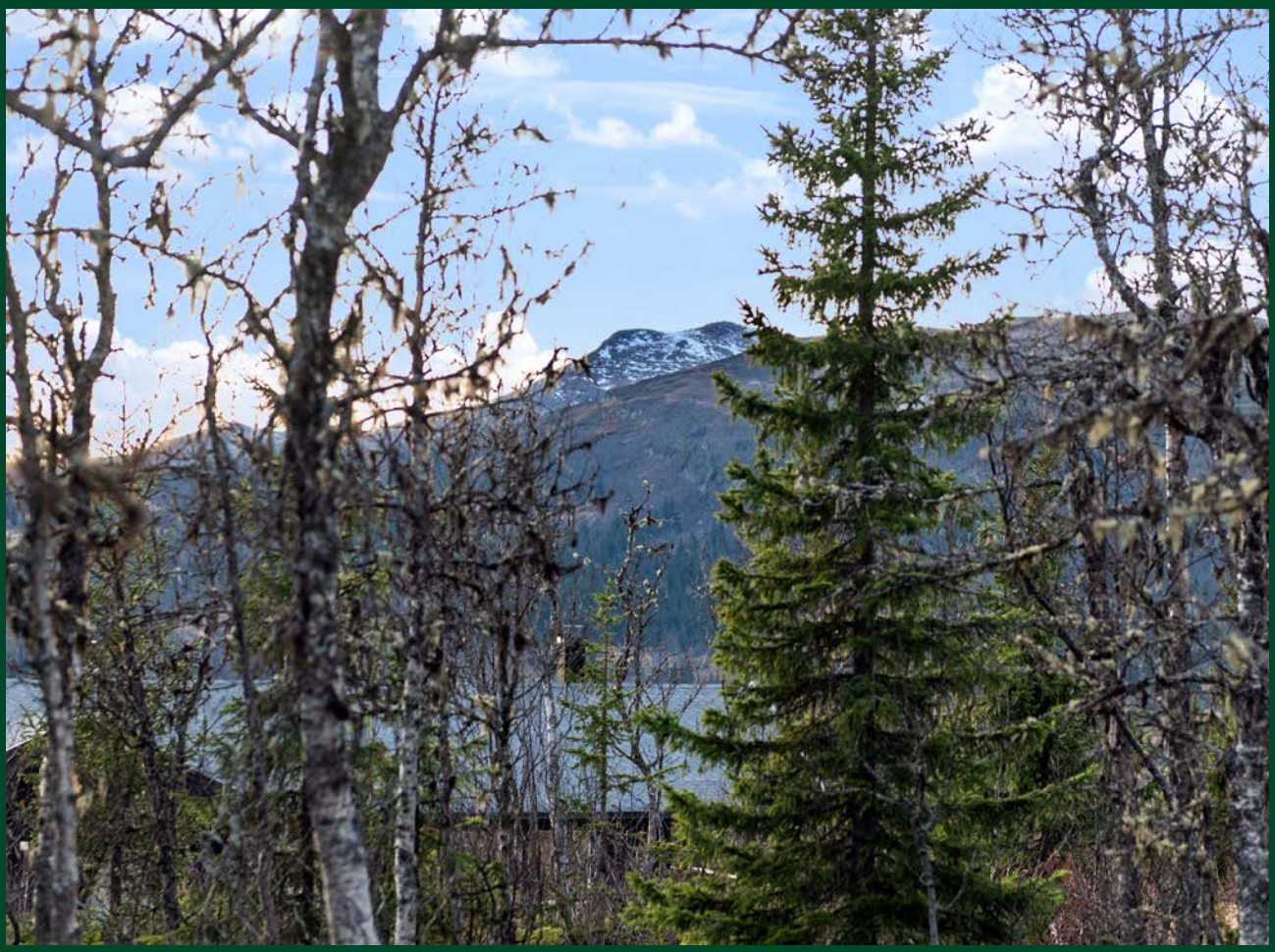





Velkommen til Klemosætervegen 78

Klemosætervegen 78 er en tradisjonell og hyggelig fritidseiendom med naturskjønn beliggenhet og gode muligheter for rekreasjon året rundt. Romslig fritidseiendom bestående av to tomter, hvor kun én er bebygd.

Hytta har en praktisk planløsning med entré, åpen stue- og kjøkkenløsning som danner et naturlig samlingspunkt, samt tre soverom som gir god sengekapasitet for familie og gjester. I tilknytning til hytta finnes utvendig bod med toalettrom og gode oppbevaringsmuligheter for utstyr og fritidsartikler.

Eiendommen har gode solforhold og skiløyper like ved eiendommen. Nå er det bestemt at alpinbakken på Spåtind skal få ny skiheis. Denne eiendommen ligger kun ca. 5 km fra Spåtind Alpinbakke.

Eiendommen byr på flotte omgivelser og er et fint utgangspunkt!

Vi ses på visning!

Bli kjent med ditt nye nabolag

Beliggenhet

Klemosætervegen 78 ligger flott til i naturskjønne omgivelser på Synnfjellet i Nordre Land kommune, et av Østlandets mest attraktive hytteområder. Her kan du nyte fredelige omgivelser omgitt av storslått fjellnatur, samtidig som du har enkel tilgang til et omfattende nettverk av turstier, skiløyper og rekreasjonsmuligheter året rundt. Området er populært blant friluftsinteresserte og byr på flotte opplevelser både sommer og vinter.

Fra eiendommen er det kort vei til preparerte langrennsløyper som kobler seg på det omfattende løypenettet i Synnfjellområdet. I sommerhalvåret ligger alt til rette for fotturer, sykkelopplevelser, bær- og soppturer samt fiske i nærliggende vann og tjern. Området gir gode muligheter for en aktiv fritid uansett årstid.

Synnfjellet har de senere årene utviklet seg til et attraktivt fritidsområde med gode servicetilbud, og eiendommen har en fin beliggenhet med nærhet til friluftsliv, utfartsområder og vakker fjellnatur. Her får du en hytteeiendom hvor ro, naturopplevelser og rekreasjon står i sentrum, samtidig som området er lett tilgjengelig fra Gjøvik-regionen og det sentrale Østlandsområdet

Adkomst

Det vil bli skiltet med Notar visningsskilter ved annonserte visninger. Se for øvrig kart for nærmere veibeskrivelse.

Klemosætervegen 78

Om eiendommen

Eiendommen

Adresse
Klemosætervegen 78, 2880 NORD-TORPA

Oppdragsnummer
24-0100/26

Selger
John Solbakken

Matrikkel
Gårdsnummer 87, bruksnummer 81, , ideell andel 1/1.
Gårdsnummer 87, bruksnummer 107, , ideell andel 1/1.
 i Nordre Land kommune.

Eieform
Eiet

Boligtype
Hytte/fritidsbolig

Energiklasse
Ikke angitt

Strømforbruk
Kostnader vil variere etter abonnement og forbruk.

Tomt
Eiet tomt på 1.172 kvm.

Beskrivelse av tomt
Eiet naturtomt i lett skrånende terreng. Tildels gruset adkomstvei.

Solforhold
Eiendommen har gode solforhold.

Takst
Tilstandsrapport datert 20.11.2026. utført av ABACUS TAKST Ole Kristian Engeseth.

Byggeår
1971

Byggemåte
FRITIDSBOLIG

Utvendig:

Taktekking: Taket er tekket med asfaltshingel og er besiktiget fra bakkenivå.

Siden taket (takkonstruksjon, taktekking og skorstein) kun er observert fra bakkenivå, er vurderingen begrenset av dette. Det er ikke sikkerhetsmessig forsvarlig å bevege seg ut på taket eller observere fra stige. Selv om det ikke er avdekket skader under befaringen, betyr ikke dette at det ikke foreligger skader som en besiktigelse på taket kan avdekke. Vær oppmerksom på denne risikoen. En undersøkelse av taket kan utføres av en fagperson under tilstrekkelige sikkerhetsforhold.

Nedløp, beslag og skorsteiner over tak: Takrenner og nedløp er av metall og plast.

Takkonstruksjon/Loft: Taket er et saltak med sperrekonstruksjon, rupanel som undertak og kombinert kaldt loft og skråhimling.

Yttervegger/Veggkonstruksjon: Ytterveggene er i bindingsverkskonstruksjon fra byggeår med stående bordkledning.

Vinduer og takvinduer/takluker/overlys: Det er trevinduer med koblet glass.

Ytterdører: Hovedytterdøren er malt.

Innvendig:

Etasjeskiller og bærende konstruksjoner: Gulvet er av trebjelkelag.

Registrering av høydeforskjeller er gjort på tilfeldig valgte steder i et møblert rom, ved måling med laser. Ved en total måling av alle hele gulvflater i et umøblert rom kan det være andre verdier.

Pipe/skorsteiner og ildsteder inne i boligen: Det er pipe i teglstein, vedovn og åpen peis.

Tomteforhold:

Byggegrunn: Byggegrunnen er ukjent.

Fuktsikring og drenering: Det er drenerende masser fra 2025 på overside av hytta. resterende er fra byggeår.

Grunnmur og fundamenter: Grunnmuren er i natursteinsmur.

Terrengforhold: Naturtomt med delvis gruset adkomstvei.

Septiktank: Under toalettrommet på hytta står det en tank fra en "snurredass" som ikke er i bruk.

TG2
Taktekking
Vanntett sjikt på tak er eldre enn 18 år.
Konsekvens/tiltak: Når vanntette sjikt på tak begynner å bli gamle, øker risikoen for lekkasjer. Dette kan føre til omfattende og kostbare reparasjoner av underliggende konstruksjoner dersom en ikke foretar tiltak på konstruksjonene før dette oppstår. Overvåk tilstanden jevnlig. For å få tilstandsgrad 0 eller 1 må vanntett sjikt på tak skiftes ut, men tidspunktet for når dette er nødvendig er vanskelig å si noe om.

Takkonstruksjon/Loft
Loftet er ikke tilgjengelig for inspeksjon og det mangler dokumentasjon på utførelsen.
Konsekvens/tiltak: Begrenset inspeksjonsmulighet gir usikkerhet om tilstanden, og eventuelle skjulte feil eller skader kan ikke utelukkes. Det anbefales å være oppmerksom på risikoen og vurdere nærmere undersøkelser ved tegn til avvik eller i forbindelse med fremtidige arbeider.

Yttervegger/Veggkonstruksjon
Det er påvist manglende gnagesikring (musetetting).
Konsekvens/tiltak: Manglende gnagesikring kan føre til at skadedyr kommer inn i konstruksjonen, med risiko for skader og hygieniske problemer. Det anbefales å etablere gnagesikring for å hindre tilgang for skadedyr.

Vinduer og takvinduer/takluker/overlys
Karmene i vinduer er slitte og det er sprekker i trevirket.
Konsekvens/tiltak: Slitte karmer og sprekker kan føre til redusert tetthet, fuktinntrenging og videre nedbrytning av treverket. Det må påregnes noe vedlikehold.

Etasjeskiller og bærende konstruksjoner
Det er målt total høydeforskjell > 30 mm.
Konsekvens/tiltak: Dette kan indikere setninger, deformasjoner eller skjevheter i konstruksjonen. Forholdet kan påvirke funksjon, komfort og i enkelte tilfeller være tegn på underliggende konstruksjonsmessige forhold. Det anbefales å undersøke årsak og omfang nærmere for å avklare om høydeforskjellen skyldes naturlige bevegelser eller forhold som krever utbedring. Ved tegn til videre bevegelser eller konstruksjonssvikt bør forholdet vurderes av bygningssakkyndig eller rådgivende ingeniør.

Pipe/skorsteiner og ildsteder inne i boligen
Mer enn halvparten av forventet brukstid er oppnådd, eller nært forestående på pipe/ ildsted.
Konsekvens/tiltak: Tidspunkt for rehabilitering av pipe nærmer seg.

Krypkjeller
Det er umulig eller meget vanskelig å utføre en innvendig inspeksjon av hele krypkjelleren. Situasjonen er derfor uavklart. Krypkjeller regnes for å være en risikokonstruksjon som er utsatt for fukt- og råteskader i bunnsvill, trebjelkelaget og andre tilstøtende konstruksjoner, på grunn av fuktighet fra grunnen og kondensering ved temperaturforskjeller. Selv om det ikke er avdekket tegn på skader, betyr ikke dette nødvendigvis at det ikke foreligger skader i eller i forbindelse med krypkjelleren.
Konsekvens/tiltak: Vær oppmerksom på denne risikoen, overvåk tilstanden og undersøk dette nærmere, helst med hjelp av en fagkyndig.

Etasje - Stue/kjøkken - Avtrekk
Det forserte avtrekket fra kokesone i kjøkkenet er ikke tilfredsstillende.
Konsekvens/tiltak: Utilstrekkelig forsert avtrekk fra kokesonen kan føre til dårlig fjerning av matos, fukt og fettpartikler. Dette kan gi dårlig inneklima, økt fettavleiring og risiko for kondens og skader på overflater over tid. Mekanisk avtrekk bør etableres.

Etasje - Toalettrom - Avtrekk/ventilasjon
Det mangler luftespalte i eller rundt dør.
Konsekvens/tiltak: Det bør etableres tilluftsløsning.

Fuktsikring og drenering
Resterende fuktsikring og drenering har nådd en alder som gjør at den har usikker fremtidig funksjon.
Konsekvens/tiltak: Det anbefales å følge med på tilstanden og vurdere behov for oppgradering eller utskifting. Ved tegn til svikt bør drenering og fuktsikring fornyes for å sikre tilfredsstillende funksjon. Overvåk tilstanden jevnlig. For å få tilstandsgrad 0 eller 1 må dreneringen skiftes ut, men tidspunktet for når dette er nødvendig er vanskelig å si noe om.

Grunnmur og fundamenter
Grunnmuren har sprekkdannelser.
Konsekvens/tiltak: Sprekker i grunnmuren kan føre til

fuktinntrenging og i noen tilfeller indikere bevegelser eller svekket konstruksjon. Ytterligere undersøkelser anbefales.

TGIU
Septiktank
Under toalettrommet på hytta står det en tank fra en "snurredass" som ikke er i bruk.

Sammendrag selgers egenerklæring
Selger kjøpte hytta i 1997.

8. Kjenner du til om det er/har vært f.eks. sprekker i mur, skjeve gulv eller lignende?
Ja
Beskrivelse: Litt skjeve gulv. Dette ble utbedret av firma på anbud. I tillegg ble det drenert på en side av hytta av samme firma.

9. Kjenner du til om det er/har vært sopp/råteskader/ insekter/skadedyr på eiendommen som rotter, mus, maur eller lignende?
Ja
Beskrivelse: Litt mus, men det er lenge siden.

Tilleggskommentar: Til underretning så er hytta uten innlagt vann og strøm. Det er solcelleanlegg på hytta.

Selgers egenerklæring ligger vedlagt.

Modernisering og påkostninger
Det er drenerende masser fra 2025 på overside av hytta.

Regulerings- og arealplaner
1350 - Gjeldende regulering/kommuneplan med bestemmelser:
Eiendommen ligger innenfor gjeldende reguleringsplan for Klemosætervegen (vedtatt 2026) og er regulert til fritidsbebyggelse.

Kommentar: Del av eiendommen langs med vegen ligger innenfor hensynssone Krav vedrørende infrastruktur (H410).

Oppvarming
Oppvarming skjer med vedfyring. Det er installert Ring hytta varm.

Varmekilder, slik som ovner, kaminer, peiser, varmepumper og panelovner, følger med uansett festemåte. Frittstående biopeiser/varmeovner og terrassevarmere medfølger ikke. Det følger ikke med varmekilder i rom som ikke har vegg- eller fastmonterte varmekilder på visning.

Parkeringsforhold
Parkering på egen tomt.

Vei/Vann/Kloakk
Privat adkomstvei fra offentlig veg. Utgifter til brøyting/ vedlikehold må påregnes.

Det er ikke innlagt vann eller avløp. Det er forbrenningstoalett.

Adgang til utleie
Eiendommen kan leies ut i sin helhet.

Ferdigattest/Midlertidig brukstillatelse
Det foreligger ikke ferdigattest eller midlertidig brukstillatelse i kommunens arkiver.

Radonmåling
Radon er en usynlig og luktfri gass som ligger nede i grunnen. Det varierer geografisk hvor stor forekomst det er av radon. Det er ikke et krav til måling av radon i bolig, men på generelt grunnlag er dette anbefalt. Ved utleie er det et krav til måling av radon. Det ble krav om radonsperre eller andre forebyggende tiltak mot radon på nybygg 1. juli 2010.

Innhold
BRA: 62 m².
BRA-i (internt bruksareal): 45 m².
TBA (terrasse- og balkongareal) 17 m².

Hytta har en enkel og funksjonell planløsning som passer godt for både familie og gjester. Innvendig består hytta av entré, stue med tilhørende kjøkkenløsning og tre soverom med god sengekapasitet. Stuen er et naturlig samlingspunkt etter lange dager ute, med plass til både sofagruppe og spisebord. Kjøkkenet ligger i åpen forbindelse med oppholdsrommet og gir et sosialt og praktisk hyttemiljø.

På eiendommen finnes også en utvendig bod med toalettrom samt lagringsplass for ved, ski og annet fritidsutstyr. Hytta fremstår som et hyggelig utgangspunkt for deg som ønsker en tradisjonell fritidsbolig med nærhet til naturen.

Området byr på flotte rekreasjonsmuligheter gjennom hele året. Her har du umiddelbar tilgang til vakker fjell- og skogsnatur med gode turmuligheter sommer som

vinter. Om vinteren er området et populært utgangspunkt for langrenn og andre vinteraktiviteter, mens sommerhalvåret innbyr til fotturer, sykling, bærplukking og naturopplevelser. Dette er et sted hvor man kan senke skuldrene og nyte rolige omgivelser i vakker norsk natur.

De oppgitte arealene er hentet fra tilstandsrapporten utført av takstmann Ole Kristian Engeseth. Arealene er beregnet og rom er definert etter dagens faktiske bruk, uavhengig av hva som er godkjent av bygningsmyndighetene. Vedlagte plantegninger er ikke målbare.

Standard

Hytta er fra 1971 og fremstår i all hovedsak som fra byggeår. Bygningen fremstår som godt vedlikeholdt og tatt vare på.

Kjøkken
Kjøkkeninnredningen har profilerte fronter og benkeplate i laminat. Det er plass til kjøl/fryseskap og komfyr. Det er naturlig avtrekk fra kjøkken.

Toalettrom
Toalettrom med gassdrevet forbrenningstoalett og urinal. Det er naturlig avtrekk.

Tekniske installasjoner
- Det er installert tre forskjellige solcelleanlegg i hytta som strømforsyning.
- Naturlig tilluft med karmventiler i vinduer, ventiler i yttervegg eller gjennom aktiv lufting med vinduer.
- Eier opplyser at det er ett plastrør med diameter 32mm som fungerer som avløp fra utslagsvask inne i hytta og ut i terrenget. Det
er uvisst nøyaktig hvor røret ender og hvor stor kapasitet det er på røret.

Generelle materialvalg
Gulvet er av furu. Vegger og himlinger er kledd med trepanel. Det er malte fyllingsdører.

VIKTIG
Du bør lese tilstandsrapport, eiendomsmeglers beskrivelse i salgsprospektet og selgers egenerklæring nøye. Du kan ikke klage på forhold som du har fått opplysninger om i tilstandsrapporten, i salgsoppgaven eller på andre måter. Se på tilstandsgrad og anslått utbedringskostnad for å danne deg et bilde av hva du må regne med av kostnader og eventuelle arbeider på boligen fremover. Husk at en anslått kostnad ikke er det samme som faktisk kostnad. Merk også at anslått utbedringskostnad bare er utbedring av konkrete avvik, etter den standarden som boligen har. Oppgradering til dagens standard kan koste mer.

Innbo og løsøre

I henhold til avhl. § 3-4 skal eiendommen, når annet ikke er avtalt, overdras med innredninger og utstyr som etter lov, forskrift eller annet offentlig vedtak skal følge med. Det samme gjelder varig innredning og utstyr som enten er fastmontert eller er særskilt tilpasset bygningen, jf. avhl. § 3-5. Loven inneholder ingen detaljert oversikt over hva som omfattes av «innredning og utstyr», og over hva som skal regnes som «fastmontert eller særskilt tilpasset».

Partene kan fritt avtale hva som skal følge med eiendommen ved salg. Bransjens liste over løsøre og tilbehør som skal følge med eiendommen, er en del av avtalen mellom kjøper og selger dersom ikke annet er opplyst i salgsoppgaven, kjøper har tatt forbehold i bud eller avtale på annen måte er inngått. Der intet annet er avtalt, vil løsøre og tilbehør medfølge slik dette fremkommer av avhl. § 3-4 og § 3-5 og tilbehørslisten som fremkommer lenger bak i salgsoppgaven.

Produkter og installasjoner som medfølger overdras uten noen form for garantier, utover eventuell gjenværende leverandørgaranti.

Dersom det er noe i den vedlagte liste som ikke finnes på eiendommen, vil det heller ikke medfølge.

Bransjens liste over løsøre og tilbehør er utarbeidet av Norges Eiendomsmeglerforbund, Eiendom Norge og Advokatforeningens Eiendomsmeglingsgruppe, og er gjeldende fra 1. januar 2020.

Arealer

BRA - i: 45 m²
BRA - e: 17 m²
BRA totalt: 62 m²
TBA: 3 m²

Fritidsbolig

Bruksareal fordelt på etasje
1. etasje
BRA-i: 45 m² Entré, stue/kjøkken, soverom 1, soverom 2, soverom 3
BRA-e: 2 m² Toalettrom

TBA fordelt på etasje

1. etasje
3 m²

Anneks
Bruksareal fordelt på etasje
1. etasje
BRA-e: 7 m² Lagerrom

Bod
Bruksareal fordelt på etasje
1. etasje
BRA-e: 8 m² Lagerrom

Økonomi

Prisantydning
Kr. 1 250 000,-

Kommunale avgifter
Kr 2 533,- pr år 2025

Info kommunale avgifter
De kommunale avgiftene fordeles slik;
Hytterenovasjon container kr. 2 303,-
Feie- og tilsynsavgift fritid kr. 230,-
Eiendomsskatt fritid kr. 1 686,-

Totalt kr. 4 219,-

Eiendomsskatt
Kr 1 686,- pr 2025

Info eiendomsskatt
Det ble i 2025 betalt kr. 1 686,- i eiendomsskatt.

Formuesverdi - Primær
Kr. 249 484,- som primærbolig for 2024

Informasjon om formueverdi
Stortinget har vedtatt en ny modell for beregning av formuesverdi for bolig. Den nye utregningsmodellen beregner boligverdier basert på grunnkretser i stedet for kommuner, og skal benyttes fra og med inntektsåret 2026. Dette kan medføre at markedsverdien settes høyere eller lavere enn tidligere og innebærer at både selger og megler kan benytte tall som ikke nødvendigvis er oppdaterte på tidspunktet for utarbeidelse av salgsoppgaven. Det tas derfor forbehold om at formuesverdien kan bli endret og eventuelt øke ved endelig fastsettelse i skatteåret.

For primærbolig utgjør formuesverdien 25 % av beregnet eller dokumentert markedsverdi opptil kr 14 000 000, og deretter 70 % av den delen som overstiger dette beløpet. For sekundærbolig utgjør formuesverdien 100 % av beregnet eller dokumentert markedsverdi.

Omkostninger
kr. 1 250 000,- (Prisantydning)
---
kr. 18 900,- (Boligkjøperforsikring Söderberg & Partners)
kr. 31 250,- (Dokumentavgift)
kr. 545,- (Tinglysing skjøte)
kr. 545,- (Tinglysning pantedokument (pr. stk.))
---
kr. 51 240,- (Omkostninger totalt)
---
kr. 1 301 240,- (Totalpris inkl. omkostninger)

NB! Regnestykket forutsetter at det kun tinglyses ett pantedokument og at eiendommen selges til prisantydning. Det tas forbehold om endringer i offentlige avgifter/gebyrer.
Andel fellesgjeld og andel formue overtas av kjøper.

Betalingsbetingelser
Det tas forbehold om endring i offentlige gebyrer.

Kjøpesum samt omkostninger innbetales senest per overtagelsesdato. Kjøper er selv ansvarlig for at alle innbetalinger er meglerforetaket i hende til avtalt tid og må selv påse at eventuell bankforbindelse er informert om dette.

Innbetaling av kjøpesum skal skje fra kjøpers konto i norsk finansinstitusjon.

Servitutter/Rettigheter
På eiendommen er det tinglyst følgende heftelser og rettigheter som følger eiendommens matrikkel ved overskjøting til ny hjemmelshaver:

3448/87/81:
01.12.1971 - Dokumentnr: 7122 - Registrering av grunn
Denne matrikkelenhet opprettet fra:
Knr:3448 Gnr:87 Bnr:1

01.01.2020 - Dokumentnr: 483272 - Omnummerering ved kommuneendring
Tidligere: Knr:0538 Gnr:87 Bnr:81

Grunnboksdato
19.11.2026

Diverse opplysninger

Diverse
Teksten i salgsoppgaven er delvis utarbeidet ved hjelp av KI og deretter kvalitetssikret av ansvarlig megler.

Notar AS og eiendomsmeglingsforetakene som er en del av Notar-kjeden, har
samarbeid med forskjellige foretak som tilbyr produkter eller tjenester i
forbindelse med megleroppdraget:
- Søderberg & Partners leverer boligselger- og boligkjøperforsikring
- Overo, leverandør av digitale oppgjørsskjema og overtakelsesprotokoller, tilbyr avtale om strøm, alarm og bredbånd.
- Kolibri Forsiking tilbyr forsikringsprodukter

Hvilke produkter/tjenester kjøper og selger tilbys i forbindelse med oppdraget,
kan variere ut fra hvor i landet eiendommen ligger.

Overtagelse
Etter avtale. Angi ønsket overtagelse ved budgivningen.

Bakgrunn for opplysninger i salgsoppgaven
Salgsoppgaven er utarbeidet ut ifra opplysninger som er gitt av selger, befaring av eiendommen samt innhenting av nødvendige dokumenter og evt. takst/ tilstandsrapport.

Salgsoppgave sist oppdatert
24.11.2026

Ansvarlig meglerforetak
Heimdahl & Partnere AS
Øvre Torvgate 24 B, 2815 GJØVIK. TLF. 61 17 17 18

Megler
Celina Solheim Solhaug, Eiendomsmegler
Epost: celina@notar.no

Meglers Vederlag
Fastpris vederlag kr. 35 000 (inkl. mva).

Salgstilretteleggelse kr. 10 000,- (inkl. mva.)
Oppgjørsgebyr kr. 6 500,- (inkl. mva.)
Markedspakke kr. 20 900,- (inkl. mva.)
Visninger (pr. stk.) kr. 3 500,- (inkl. mva.)
Grunnpakke/Grunnbok/e-tinglysing kr. 10 000,- (inkl. mva.)

Direkte utlegg dekkes av selger.

Dersom handel ikke kommer i stand er følgende avtalt om meglerforetakets vederlag: Intet salg - ingen regning. Oppdragsgiver betaler bare hvis det blir salg. Boligselgerforsikring, bygningsrapport, takst og annonsering utover avtalt markedspakke inngår ikke i garantien, men kan bestilles direkte fra leverandør.

Viktig informasjon

Boligselgerforsikring
For denne eiendommen er det tegnet boligselgerforsikring.

Boligkjøperforsikring

Kjøper har anledning til å tegne boligkjøperforsikring. Boligkjøperforsikring er en rettshjelpsforsikring som dekker utgifter forbundet med juridisk bistand, fagkyndig uttalelse og saksomkostninger. Forsikringen er valgfri. Se produktark, vedlagt salgsoppgave, for nærmere informasjon og priser.

Forsikringen er meglet fram av Söderberg & Partners og er plassert hos Gar-Bo Försäkring AB. Skadebehandling foretas av Crawford & Company.

Sentrale lover
Eiendommen selges etter reglene i avhendingsloven.

Eiendommen skal overleveres kjøper i tråd med det som er avtalt. Det er viktig at kjøper setter seg grundig inn i alle salgsdokumentene, herunder salgsoppgave, tilstandsrapport og selgers egenerklæring. Kjøper anses kjent med forhold som er tydelig beskrevet i salgsdokumentene. Forhold som er beskrevet i salgsdokumentene kan ikke påberopes som mangler. Dette gjelder uavhengig av om kjøper har lest dokumentene. Alle interessenter oppfordres til å undersøke eiendommen nøye, gjerne sammen med fagkyndig før bud inngis. Kjøper som velger å kjøpe

usett kan ikke gjøre gjeldende som mangel noe han burde blitt kjent med ved undersøkelsen. Dersom det er behov for avklaringer, anbefaler vi at kjøper rådfører seg med eiendomsmegler eller en bygningssakyndig før det legges inn bud.

Hvis eiendommen ikke er i samsvar med det kjøperen må kunne forvente ut ifra alder, type og synlig tilstand, kan det være en mangel. Det samme gjelder hvis det er holdt tilbake eller gitt uriktige opplysninger om eiendommen. Dette gjelder likevel bare dersom man kan gå ut i fra at det virket inn på avtalen at opplysningen ikke ble gitt eller at feil opplysninger ikke ble rettet i tide på en tydelig måte. En bolig som har blitt brukt i en viss tid, har vanligvis blitt utsatt for slitasje og skader kan ha oppstått. Slik bruksslitasje må kjøper regne med, og det kan avdekkes enkelte forhold etter overtakelse som nødvendiggjør utbedringer. Normal slitasje og skader som nødvendiggjør utbedring, er innenfor hva kjøper må forvente og vil ikke utgjøre en mangel.

Boligen kan ha en mangel dersom det er avvik mellom opplyst og faktisk areal, forutsatt at avviket er på 2% eller mer og minimum 1 kvm.

Dersom eiendommen har et mindre grunnareal (tomt) enn kjøperen har regnet med, er det likevel ikke en mangel hvis ikke arealet er vesentlig mindre enn det som fremkommer av salgsdokumentene, jf. avhl-3-3.

Ved beregning av et eventuelt prisavslag eller erstatning må kjøper selv dekke tap/kostnader opptil et beløp på kr 10 000 (egenandel).

Dersom kjøper ikke er forbruker selges eiendommen «som den er», og selgers ansvar er da begrenset jf. avhl. § 3-9, 1. ledd 2. pktm. Avhendingsloven § 3-3 (2) fravikes, og hvorvidt en innendørs arealsvikt karakteriseres som en mangel vurderes etter avhendingsloven § 3-8. Informasjon om kjøpers undersøkelsesplikt, herunder oppfordringen om å undersøke eiendommen nøye, gjelder også for kjøpere som ikke anses som forbrukere. Med forbrukerkjøper menes kjøp av eiendom når kjøperen er en fysisk person som ikke hovedsakelig handler som ledd i næringsvirksomhet.

Både kjøper og selger er forpliktet til å signere den standard kjøpekontrakten som er utarbeidet av Notar i forbindelse med eiendomshandler. Kjøpekontrakten kan gjennomgås hos eiendomsmegleren før budet legges inn.

Personopplysningsloven

Ditt personvern er viktig for Notar og vi er opptatt av å verne om personopplysningenes integritet, tilgjengelighet og konfidensialitet. All behandling av personopplysninger i Notar skal følge det til enhver tid gjeldende personvernregelverket, herunder GDPR og personopplysningsloven. Les mer om dette her: https://notar.no/personvern

Hvitvaskingsreglene

Eiendomsmeglere er underlagt lov om hvitvasking og tilhørende forskrift. Etter hvitvaskingsloven er eiendomsmegler pålagt å gjennomføre kundetiltak av både selger og kjøper. Hvis kjøper ikke bidrar til at megler får gjennomført kundetiltak, og dette fører til at transaksjonen ikke kan gjennomføres eller blir forsinket, misligholder kjøper avtalen med selger. Etter 30 dager anses misligholdet vesentlig, og selger har rett til å heve avtalen og gjennomføre dekningssalg for kjøpers regning.

Dersom det er selger som ikke bidrar til at megler får gjennomført løpende kundetiltak underveis i oppdraget må eiendomsmegler stanse gjennomføringen av transaksjonen. Selger vil i et slikt tilfelle ha misligholdt sine forpliktelser, og kjøper vil kunne ha et krav mot selger etter avhendingsloven. Hvis kundetiltak ikke lar seg gjennomføre, vil Notar ikke kunne bistå med handelen eller foreta oppgjør.

Kjøper oppfordres til å innbetale kjøpesummen som ikke kommer fra låneinstitusjon, i en samlet innbetaling fra egen konto i norsk bank. Dersom innbetaling likevel må foretas på annen måte, må megler orienteres med begrunnelse og informasjon om innbetalers navn, før innbetaling av oppgjør.

Budgivning

Det første budet skal inngis skriftlig på Notar sitt budskjema, påført budgivers signatur og vedlagt kopi av legitimasjon. Alternativt kan man legge inn bud elektronisk, ved bruk av "Gi bud" knapp i nettannonse, hvor budgiver må legitimere seg med BankID. Senere bud kan inngis per e-post eller SMS til megler. Megler skal så snart som mulig bekrefte skriftlig overfor budgiver at bud er mottatt.

Bud som ikke er skriftlig, eller som har en kortere akseptfrist enn til kl. 12.00 første virkedag etter siste annonserte visning, vil ikke bli formidlet til selger. Et bud er bindende for budgiver frem til angitt akseptfrist.

Bestemmelser om budgivning gitt i medhold av eiendomsmeglingsloven § 6-8 kommer til anvendelse ved utførelsen av Oppdraget. For å sikre en forsvarlig gjennomføring av budrunden, stiller Notar krav til frister ved budgivningen. Bud skal ikke ha en akseptfrist på mindre enn 30 minutter fra budet inngis. Bud med kortere akseptfrist enn 30 minutter kan avvises.

Selger står fritt til å forkaste eller akseptere ethvert bud. Selger må skriftlig akseptere budet før budaksept kan formidles til budgiver.

Fra og med 01.07.25 ble det ikke lengre være lovlig å legge inn hemmelige bud.

Megler kan dermed ikke formidle bud med forbehold om at budet eller forbehold i budet skal holdes skjult (hemmelig) for andre budgivere og interessenter.

Kopi av budjournal skal gis til kjøper og selger uten ugrunnet opphold etter at handelen er kommet i stand. Alle som har inngitt bud på eiendommen kan kreve kopi av budjournalen i anonymisert form etter at budrunden er avsluttet.

For øvrig vises det til "Forbrukerinformasjon om budgivning" som er inntatt i salgsoppgaven.

Er dette ditt nye hjem?

Det er en god følelse.
La oss hjelpe deg med de neste stegene på veien.

1. **Si ifra til oss**
   Ta kontakt med megleren – så holder vi deg oppdatert gjennom hele prosessen. Vi er her, og vi svarer.

2. **Få finansieringen på plass**
   Snakk med banken din om hva du kan låne, og be om et finansieringsbevis. Det gjør deg klar til å handle når øyeblikket er der.

3. **Bli kjent med boligen**
   Les deg opp på salgsoppgaven og den tekniske rapporten. Vi anbefaler at du setter deg godt inn i alt før du byr – jo mer du vet, jo tryggere blir beslutningen.

4. **By på boligen**
   Når du er klar, legger du inn bud via Gi bud-knappen på boligens side. Du kan også fylle ut budskjema og sende det til oss. Alle bud må være skriftlige – videre bud kan gis via SMS eller e-post. Vi guider deg gjennom det hvis du lurer på noe.

Klemosætervegen 78

Vedlegg

Plantegning
Tilstandsrapport
Egenerklæring
Grunnkart

Tilstandsrapport

Fritidsbolig
Klemosætervegen 78, 2880 NORD-TORPA
NORDRE LAND kommune
gnr. 87, bnr. 81

Sum areal alle bygg: BRA: 62 m² BRA-i: 45 m²



Befaringsdato: 05.11.2026 **Rapportdato:** 20.11.2026 **Oppdragsnr.:** 19276-2135 **Eiendomsverdi ref nr:** PG7892

Autorisert foretak: ABACUS TAKST AS **Sertifisert Takstingeniør:** Ole Kristian Engeseth

ABACUS TAKST AS

Rapporten kan brukes i inntil ett år etter rapportdato, og kan ikke gjenbrukes ved flere boligsalg i denne perioden.
Skjer det endringer, oppstår skader også videre på boligen, bør du som selger be om oppdatert rapport.

Norsk takst

Norsk takst er bransjeorganisasjonen for landets takstforetak, med om lag 1000 sertifiserte medlemmer fordelt på omtrent 700 bedrifter. I boligomsetningen regnes takstrapportene som et helt avgjørende element i den informasjonen som gjøres tilgjengelig for kjøper. Årlig leverer medlemmene rundt 90 000 tilstandsrapporter på bolig. Det gir en unik oversikt over norske boliger, og bidrar til at alle oppdrag kan utføres med utgangspunkt i erfaringsbasert kvalitet.

Norsk takst er opptatt av at boligomsetningen skal være trygg. Det stilles høye krav til utdanning, fagkunnskap og yrkesetikk. Norsk taksts medlemmer opptrer uavhengig av andre bransjeaktører. Bygningssakkyndige fakturerer sine tjenester uten hensyn til hvilken pris som oppnås, og skal heller ikke på annen måte ha noen egeninteresse knyttet til handelen.

Norsk takst arbeider for en tryggere og mer oversiktlig boligomsetning, og har en sentral rolle i utviklingen av standarder, regelverk og faglige prinsipper både i og utenfor Norge. Organisasjonen representerer bransjen i den europeiske organisasjonen TEGOVA, noe som bidrar til at takstingeniører og bygningssakkyndige i Norge tidlig kan tilpasse seg nye krav og bransjetrender. Norsk takst bidrar også i næringspolitisk sammenheng, og har vært en pådriver for at lover og regler skal styrke forbrukernes trygghet i boligomsetningen.

ABACUS Takst AS

ABACUS Takst AS er side 2008 sertifisert for verditakst bolig, skade, skjønn og Tilstandsrapport bolig, og påtar oss oppdrag relatert til bygning og fast eiendom.

Takstingeniør Trond Hagen har ca. 50 års praksis som bygningsingeniør innen salg/oppføring av ferdighus, feltutbygging, prosjektleder/byggeplassingeniør større bygg, innen Forvaltning Drift og Vedlikehold av næringseiendommer, og som foreleser ved Fagskolen Innlandet.

Takstingeniør Ole Kristian Engeseth har over 20 års erfaring innen byggebransjen som utførende tømrer og som prosjektleder/fagskoleingeniør på større og mindre prosjekter innen rehabilitering, oppussing og tilbygg på eneboliger og næringslokaler.

ABACUS Takst AS er medlem av Norsk Takst og følger bransjens strenge krav til utdanning, kompetanse og etterutdanning.

Rapportansvarlig

Ole Kristian Engeseth
Uavhengig Takstingeniør
ole.kristian.engeseth@abacustakst.no
994 93 320

Medansvarlig

Trond Hagen
Uavhengig Takstingeniør
trond.hagen@abacustakst.no
415 08 373

Klemosætervegen 78, 2880 NORD-TORPA
Gnr 87 - Bnr 81
3448 NORDRE LAND

ABACUS TAKST AS
Stensjordvegen 9
2825 GJØVIK

Dette trenger du å vite om tilstandsrapporten



Hva er en tilstandsrapport?

En tilstandsrapport beskriver synlige skader/avvik eller tegn på skader/avvik på boligen. Rapporten fremhever vanligvis ikke positive egenskaper ved boligen.



Hva vurderer en bygningssakkyndig?

Den bygningssakkyndige vurderer boligen ut fra hva man kan forvente av en bygning av samme alder og type. Vurderingen gjøres som regel mot hvordan det var vanlig å bygge og regler som gjaldt da boligen ble oppført (søknadstidspunktet). Forhold som er vanlige for bygningens alder, slik som slitasje etter normal bruk regnes ikke som avvik.



Hva inneholder tilstandsrapporten?

Den bygningssakkyndige undersøker rom og bygningsdeler slik det kommer frem av forskrift til avhendingsloven (tryggere bolighandel). Tilstandsrapporten inneholder avvik som den bygningssakkyndige kan se, samt andre enkle undersøkelser der det kommer frem av forskriften. Målinger eller andre undersøkelser, der disse utføres, skjer ved stikkprøver på utvalgte, tilgjengelige bygningsdeler og overflater, og er ikke en fullstendig kontroll mot byggeregler som gjelder i dag. Det gjøres ikke nærmere undersøkelser slik som åpning av vegger eller andre bygningsdeler. I vegg mot våtrom og rom under terreng skal det i utgangspunktet borres et hull for å gjøre enkle undersøkelser, slik som fuktsøk.

Når du kjøper en brukt bolig

Når du kjøper en brukt bolig, er det viktig å være klar over at dette ikke kan sammenlignes med å kjøpe en ny bolig. Boligen kan være bygget på en annen måte enn det som er vanlig i dag, uten at det i seg selv betyr at det foreligger en feil eller et avvik. Bygninger svekkes over tid og utsettes for slitasje blant annet på grunn av bruk og vær og vind. Slik vanlig slitasje er normalt ikke en feil eller et avvik, og gir som utgangspunkt ikke dårligere tilstandsgrad så lenge funksjonen er ivaretatt. Mange boliger fornyes helt eller delvis, noen i flere omganger, eller det oppføres tilbygg. For boliger som er pusset opp eller endret, er det særlig viktig å merke seg at fornyelse av overflater ikke nødvendigvis betyr at bygningsdeler under er forbedret.

Vurdering mot byggeregler

Den bygningssakkyndige vurderer boligen mot hvordan det var vanlig å bygge og regler som gjaldt på søknadstidspunktet. Den bygningssakkyndige ser etter avvik som har betydning for og som reduserer boligens funksjon og verdi, og som kommer frem av forskrift til avhendingslova (tryggere bolighandel).

Noen bygningsdeler og forhold vil den bygningssakkyndige vurdere mot dagens regelverk. Etter dagens regelverk vil disse kunne få avvik og/eller TG2 eller TG3 uten at det nødvendigvis er krav om at avviket utbedres. Dette kan gjelde sluk, tettesjikt og fall på bad og vaskerom, forhold som gjelder sikkerhet mot brann, rekkverk, trapper osv.

Tilstandsrapporten beskriver ikke hele boligen

NÅR RAPPORTEN FØLGER MINIMUMSKRAVENE, OMFATTER DEN FOR EKSEMPEL IKKE

• vanlig slitasje og normal vedlikeholdstilstand • bagatellmessige forhold som ikke påvirker bygningens bruk eller verdi vesentlig • etasjeskillere • frittstående tilleggsbygg for eksempel garasje, bod, uthus, naust (om frittstående byggverk med boligfunksjoner og innrettet for varig opphold omfattes av minimumskravet, må vurderes konkret i det enkelte tilfellet) • innvendige og utvendige trapper • støttemurer • skjulte installasjoner • installasjoner utenfor bygningen • funksjonstesting av el- og VVS-installasjoner • geologiske forhold og bygningens plassering på grunnen • bygningens planløsning • bygningens innredning • løsøre slik som hvitevarer • utendørs svømmebasseng og pumpeanlegg • bygningens estetikk og arkitektur • bygningens lovlighet (bortsett fra synlige avvik som avdekkes i bruksendringer og brannceller, og synlige forhold som åpenbart kan påvirke helse, miljø og sikkerhet) • fellesarealer (med mindre boligeier har vedlikeholdsplikt for fellesarealer og dette er kjent for bygningssakkyndig, eller fellesarealet har en særlig tilknytning til boligen).

© iVerdi 2026 © Norsk takst 2026

Tilstandsrapportene, inkludert malen, standardtekstene fra iVerdi og Norsk takst og sammenstillingen av eiendomsrelatert informasjon i tilstandsrapportene er vernet etter åndsverkloven og kar kun benyttes av medlemsforetakene i Norsk takst og av takstingeniørene som er sertifisert i slikt foretak, samt av kunder hos iVerdi og studenter hos NEAK. For andre aktører er eksemplarfremstilling av tilstandsrapporter, malen, standardtekster, databaseinnhold, som utskrift og annen analog eller elektronisk kopiering til bruk som grunnlag for tilsvarende rapporter, eller uttrekk og gjenbruk av databaseinnhold, bare tillatt når det er hjemlet i lov (kopiering til privat bruk, sitat o.l.) eller etter avtale med Norsk takst eller iVerdi. iVerdi og Norsk takst reserverer seg uttrykkelig mot at åndsverk, databaser og annet innhold benyttes til tekst- og datautvinning, herunder kopiering av data, trening og utvikling av kunstig intelligens. Utnyttelse i strid med lov eller avtale kan medføre erstatnings- og straffeansvar.

Ved å godkjenne takstrapporten eller ved bruk av denne, aksepteres det at iVerdi fritt kan benytte og overføre herunder data og informasjon relatert til eiendommen som fremkommer i takstrapporten slik iVerdi til enhver tid finner det formålstjenlig innenfor begrensningene som følger av lov, herunder personopplysningsloven, åndsverksloven, forretningshemmelighetsloven og sikkerhetsloven. Aksepten gjelder ikke bruk av direkte identifiserbare personopplysninger. iVerdi får eierskap til data og informasjon som er sammenstilt med andre data og informasjon, samt resultater fra slike bearbeidelser, sammenstillinger og analyser.

Klemosætervegen 78, 2880 NORD-TORPA
Gnr 87 - Bnr 81
3448 NORDRE LAND

ABACUS TAKST AS
Stensjordvegen 9
2825 GJØVIK

Dette trenger du å vite om tilstandsrapporten

Tilstanden vurderes med ulike tilstandsgrader

Tilstandsgraden gir uttrykk for en forventet teknisk tilstand, vurdert blant annet ut fra alder og normal bruk. Ved Tilstandsgrad 0 (TG0) og Tilstandsgrad 1 (TG1) gis det normalt ingen begrunnelse for valg av tilstandsgrad. For enkelte skjulte konstruksjoner kan alder alene være avgjørende for fastsettelse av tilstandsgrad.

Dersom den bygningssakkyndige anbefaler tiltak, for eksempel utbedringer, er det opp til rapportens bruker å vurdere om tiltakene er nødvendige og økonomisk forsvarlige.

Tilstandsgrad fastsettes etter faste kriterier som følger forskrift til avhendingslova (tryggere bolighandel). Der forskriften krever det eller det følger av mandatet, følges også bransjestandard NS3600 Teknisk tilstandsanalyse ved omsetning av bolig.

TG 0

TILSTANDSGRAD 0, TG0: INGEN AVVIK

Tilstandsgrad 0 brukes når bygningsdelen er tilnærmet ny, ikke viser tegn på slitasje og det skal være lagt frem dokumentasjon på faglig god utførelse. Det er ingen merknader til delen.

TG 1

TILSTANDSGRAD 1, TG1: MINDRE AVVIK

Tilstandsgrad 1 brukes når bygningsdelen har mindre avvik. Bygningsdelen har normal slitasje, og strakstiltak skal ikke anses som nødvendig. Graden kan også brukes når delen er ny, men der dokumentasjon på faglig god utførelse mangler.

TG 2

TILSTANDSGRAD 2, TG2: VESENTLIGE AVVIK OG MINDRE AVVIK SOM ETTER NS 3600 GIR TG 2

Tilstandsgrad 2 brukes når bygningsdelen har vesentlige avvik. Bygningsdelen har enten feil utførelse, en skade eller symptomer på skade, sterk slitasje eller nedsatt funksjon. Graden brukes når bygningsdelen trenger vedlikehold eller tiltak i nær fremtid. Graden skal også brukes når delen er gammel og det er grunn til å varsle om faren for skader på grunn av alderen, eller når det er grunn til å overvåke delen spesielt på grunn av fare for større skader eller følgeskader.

TG 3

TILSTANDSGRAD 3, TG3: STORE ELLER ALVORLIGE AVVIK

Tilstandsgrad 3 brukes når bygningsdelen har store eller alvorlige avvik. Bygningsdelen har kraftige symptomer på forhold som man må regne med trenger utbedring straks eller innen kort tid. Graden skal også brukes ved påvist funksjonssvikt eller sammenbrudd

TG IU

IKKE UNDERSØKT/IKKE TILGJENGELIG FOR UNDERSØKELSE

Det kan være avvik/skader som ikke er avdekket.

Informasjon om utbedringskostnader

Utbedringskostnadene i rapporten er sjablongmessige anslag basert på observerte forhold som feil, skader eller uregelmessigheter, samt foreslåtte tiltak. Disse anslagene er veiledende, angis i fem intervaller, er basert på generelle erfaringstall, og må ikke forveksles med konkrete pristilbud fra håndverkere eller entreprenører. Faktiske kostnader kan variere betydelig, avhengig av individuelle valg, materialpriser og markedsforhold. For å få en nøyaktig vurdering av utbedringskostnadene anbefales ytterligere undersøkelser og innhenting av flere pristilbud fra kvalifiserte fagfolk. Slike anslag gis som minimum for TG3, der dette er mulig.

- Tiltak under kr 20 000
- Tiltak mellom kr 20 000 – 100 000
- Tiltak mellom kr 100 000 – 200 000
- Tiltak mellom kr 200 000 – 500 000
- Tiltak over kr 500 000

Klemosætervegen 78, 2880 NORD-TORPA
Gnr 87 - Bnr 81
3448 NORDRE LAND

ABACUS TAKST AS
Stensjordvegen 9
2825 GJØVIK

Beskrivelse av eiendommen

SAMMENDRAG
Dette er et forenklet sammendrag og det henstilles sterkt til å sammenholde dette med de respektive punktene i rapporten for å få ett komplett bilde av objektet.

Hytta er fra 1971 og fremstår i all hovedsak som fra byggeår. Bygningen fremstår som godt vedlikeholdt og tatt vare på. Kostnader til løpende vedlikehold må likevel påregnes, likeså utskiftninger og moderniseringer.

Bygningen er oppført etter den byggeskikk og de krav som var gjeldene på oppføringstidspunktet, og det vil normalt alltid kunne registreres avvik fra normal tilstand. Det meste som følge av normal slitasje og alder på bygningsdelene. Dagens forskrifter og krav til energi, klima, miljø og boligens funksjonalitet er normalt strengere enn de krav som var gjeldene ved oppføringstidspunktet. Boligens tilstand baseres på den visuelle befaringen, enkle målemetoder, stikkprøver av bygning nevnt i rapporten og inngrep i konstruksjon, fremlagt dokumentasjon, opplysninger fra eier og egenerklæringsskjema.

Fritidsbolig - Byggeår: 1971

UTVENDIG Gå til side

Taket er tekket med asfaltshingel og er besiktiget fra bakkenivå.

Siden taket (takkonstruksjon, taktekking og skorstein) kun er observert fra bakkenivå, er vurderingen begrenset av dette. Det er ikke sikkerhetsmessig forsvarlig å bevege seg ut på taket eller observere fra stige. Selv om det ikke er avdekket skader under befaringen, betyr ikke dette at det ikke foreligger skader som en besiktigelse på taket kan avdekke. Vær oppmerksom på denne risikoen. En undersøkelse av taket kan utføres av en fagperson under tilstrekkelige sikkerhetsforhold.
Takrenner og nedløp er av metall og plast.
Taket er et saltak med sperrekonstruksjon, rupanel som undertak og kombinert kaldt loft og skråhimling.
Ytterveggene er i bindingsverkskonstruksjon fra byggeår med stående bordkledning.
Det er trevinduer med koblet glass.
Hovedytterdøren er malt.
Det er terrasser på terreng, understøttet av bjelker eller pilarer.
Utvendig trapp i treverk.

INNVENDIG Gå til side

Gulvet er av furu.

Normal bruksslitasje må forventes i en bolig og vurderes ikke som avvik På denne bakgrunn gis overflater-gulv tilstand grad, TG 1. Det anbefales at en kjøper gjør sine egne vurderinger omkring bruksslitasje for å vurdere eventuell kostnader til utbedringer der kjøper har andre krav til bruken, eller krav til estetikk.
Vegger og himlinger er kledd med trepanel.

Normal bruksslitasje må forventes i en bolig og vurderes ikke som avvik På denne bakgrunn gis overflater-vegger og himlinger tilstand grad, TG 1. Det anbefales at en kjøper gjør sine egne vurderinger omkring bruksslitasje for å vurdere eventuell kostnader til utbedringer der kjøper har andre krav til bruken, eller krav til estetikk.
Gulvet er av trebjelkelag.

Registrering av høydeforskjeller er gjort på tilfeldig valgte steder i et møblert rom, ved måling med laser. Ved en total måling av alle hele gulvflater i et umøblert rom kan det være andre verdier.
Bygget er ikke oppført med radonsperre.
I følge Direktoratet for Byggkvalitet er det ikke påkrevet med tiltak i bygning som står på pilarer eller stripefundamenter som gir gjennomlufting under bygningen.
Det er pipe i teglstein, vedovn og åpen peis.
Det er krypkjeller under trebjelkelag og stubbegulv.
Det er malte fyllingsdører.
Eier opplyser at det ikke har vært registrert skadedyr eller fuktkrevende insekter.
Det er installert tre forskjellige solcelleanlegg i hytta som strømforsyning. Anlegget er ikke funksjonstestet.

KJØKKEN Gå til side

Kjøkkeninnredningen har profilerte fronter og benkeplate i laminat.
Det er plass til kjøl/fryseskap og komfyr.
Det er naturlig avtrekk fra kjøkken.

SPESIALROM Gå til side

Toalettrom med gassdrevet forbrenningstoalett og urinal. Det er ikke funksjonstestet.
Det er naturlig avtrekk.

TEKNISKE INSTALLASJONER Gå til side

Naturlig tilluft med karmventiler i vinduer, ventiler i yttervegg eller gjennom aktiv lufting med vinduer.
Eier opplyser at det er ett plastrør med diameter 32mm som fungerer som avløp fra utslagsvask inne i hytta og ut i terrenget. Det er uvisst nøyaktig hvor røret ender og hvor stor kapasitet det er på røret.

TOMTEFORHOLD Gå til side

Byggegrunnen er ukjent.
Det er drenerende masser fra 2025 på overside av hytta. resterende er fra byggeår.
Grunnmuren er i natursteinsmur.
Naturtomt med delvis gruset adkomstvei.
Under toalettrommet på hytta står det en tank fra en "snurredass" som ikke er i bruk.

Arealer Gå til side

Forutsetninger og vedlegg Gå til side

Klemosætervegen 78, 2880 NORD-TORPA
Gnr 87 - Bnr 81
3448 NORDRE LAND

ABACUS TAKST AS
Stensjordvegen 9
2825 GJØVIK

Beskrivelse av eiendommen

Lovlighet

Gå til side

Fritidsbolig

• Det foreligger godkjente og byggemeldte tegninger, men det er avvik fra disse.

Utvendig bod er tatt i bruk som toalettrom. Enkelte innvendige lettveger er fjernet.

Det er tegnet, omsøkt og godkjent riving av eksisterende hytte og oppsetting av nybygg i 2018, men dette er ikke gjort. Tiltaket må omsøkes på nytt om det skal utføres.

Kontroll av lovlig bruk av boenheten er for takstmannen avgrenset til å omfatte kontroll av de siste godkjente tegninger av bygg som gjelder eiendommen og/eller den aktuelle boenheten opp mot bruk av eiendommen/boenheten på befaringstidspunktet dersom disse er fremlagt.

For reguleringsmessige forhold som for eksempel utnyttelse av tomta er ikke dette vurdert dersom det ikke er spesielt omtalt i rapporten.

Tekniske krav som for eksempel avstand mellom byggverk og utførelse av brannskillende og lydisolerende konstruksjoner er ikke vurdert av takstmann dersom det ikke er spesielt omtalt i rapporten.

Kjøper av eiendommen oppfordres derfor til å sjekke planbestemmelser som gjelder for eiendommen, for å skaffe informasjon om disse inneholder bestemmelser av betydning for kjøpers bruk/ utvikling av eiendommen.

Klemosætervegen 78, 2880 NORD-TORPA
Gnr 87 - Bnr 81
3448 NORDRE LAND

ABACUS TAKST AS
Stensjordvegen 9
2825 GJØVIK

Sammendrag av boligens tilstand

Fordeling av tilstandsgrader

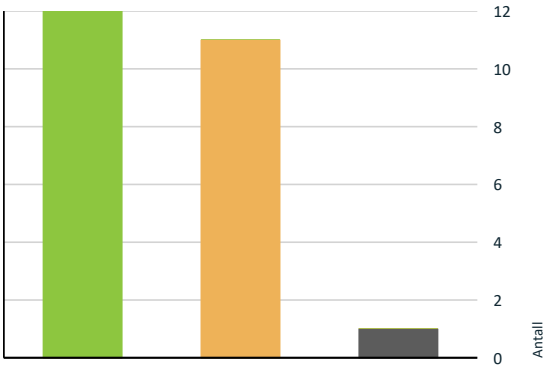

TG0: Ingen avvik
TG1: Mindre eller moderate avvik
TG2: Avvik som kan kreve tiltak
TG3: Store eller alvorlige avvik
TG IU: Konstruksjoner som ikke er undersøkt

Vil du vite mer om tilstandsgrader? Se side 4.

Innvendig > Pipe/skorsteiner og ildsteder inne i boligen	Gå til side
Innvendig > Krypkjeller	Gå til side
Tomteforhold > Fuktsikring og drenering	Gå til side
Tomteforhold > Grunnmur og fundamenter	Gå til side
Kjøkken > Etasje > Stue/kjøkken > Avtrekk	Gå til side
Toalettrom > Etasje > Toalettrom > Avtrekk/ventilasjon	Gå til side

Oppsummering av avvik

Vil du vite mer? Se på rommet eller bygningsdelen senere i rapporten.

Fritidsbolig

TG IU KONSTRUKSJONER SOM IKKE ER UNDERSØKT

Tomteforhold > Septiktank	Gå til side

TG 2 AVVIK SOM KAN KREVE TILTAK

Utvendig > Taktekking	Gå til side
Utvendig > Takkonstruksjon/Loft	Gå til side
Utvendig > Yttervegger/Veggkonstruksjon	Gå til side
Utvendig > Vinduer og takvinduer/takluker/overlys	Gå til side
Innvendig > Etasjeskiller og bærende konstruksjoner	Gå til side

Klemosætervegen 78, 2880 NORD-TORPA
Gnr 87 - Bnr 81
3448 NORDRE LAND

ABACUS TAKST AS
Stensjordvegen 9
2825 GJØVIK

Tilstandsrapport

FRITIDSBOLIG



Byggeår
1971

Kommentar
Byggeåret er basert på opplysninger fra eier.

Anvendelse
Benyttes som fritidsbolig for eier.

Standard
Bygningen har en gjennomgående eldre standard. Se nærmere beskrivelse under Konstruksjoner.

Vedlikehold
Bygget er jevnlig vedlikeholdt.

Tilbygg / modernisering

2022	Modernisering	Retting av bjelkelag og utbedring av fundamenter. Utført av firma.

UTVENDIG

TG 2 Taktekking

Punktet må sees i sammenheng med Takkonstruksjon/Loft

Beskrivelse
Taket er tekket med asfaltshingel og er besiktiget fra bakkenivå.

Siden taket (takkonstruksjon, taktekking og skorstein) kun er observert fra bakkenivå, er vurderingen begrenset av dette. Det er ikke sikkerhetsmessig forsvarlig å bevege seg ut på taket eller observere fra stige. Selv om det ikke er avdekket skader under befaringen, betyr ikke dette at det ikke foreligger skader som en besiktigelse på taket kan avdekke. Vær oppmerksom på denne risikoen. En undersøkelse av taket kan utføres av en fagperson under tilstrekkelige sikkerhetsforhold.

Vurdering av avvik:
• Vanntett sjikt på tak er eldre enn 18 år.

Konsekvens/tiltak
• Når vanntette sjikt på tak begynner å bli gamle, øker risikoen for lekkasjer. Dette kan føre til omfattende og kostbare reparasjoner av underliggende konstruksjoner dersom en ikke foretar tiltak på konstruksjonene før dette oppstår.
• Overvåk tilstanden jevnlig. For å få tilstandsgrad 0 eller 1 må vanntett sjikt på tak skiftes ut, men tidspunktet for når dette er nødvendig er vanskelig å si noe om.

TG 1 Nedløp, beslag og skorsteiner over tak

Beskrivelse
Takrenner og nedløp er av metall og plast.

TG 2 Takkonstruksjon/Loft

Punktet må sees i sammenheng med Taktekking

Beskrivelse
Taket er et saltak med sperrekonstruksjon, rupanel som undertak og kombinert kaldt loft og skråhimling.

Vurdering av avvik:
• Loftet er ikke tilgjengelig for inspeksjon og det mangler dokumentasjon på utførelsen.

Konsekvens/tiltak
• Begrenset inspeksjonsmulighet gir usikkerhet om tilstanden, og eventuelle skjulte feil eller skader kan ikke utelukkes.
• Det anbefales å være oppmerksom på risikoen og vurdere nærmere undersøkelser ved tegn til avvik eller i forbindelse med fremtidige arbeider.

TG 2 Yttervegger/Veggkonstruksjon

Beskrivelse
Ytterveggene er i bindingsverkskonstruksjon fra byggeår med stående bordkledning.

Vurdering av avvik:
• Det er påvist manglende gnagesikring (musetetting)

Konsekvens/tiltak
• Manglende gnagesikring kan føre til at skadedyr kommer inn i konstruksjonen, med risiko for skader og hygieniske problemer.
• Det anbefales å etablere gnagesikring for å hindre tilgang for skadedyr.

TG 2 Vinduer og takvinduer/takluker/overlys

Beskrivelse
Det er trevinduer med koblet glass.

Vurdering av avvik:
• Karmene i vinduer er slitte og det er sprekker i trevirket.

Konsekvens/tiltak
• Slitte karmer og sprekker kan føre til redusert tetthet, fuktinntrenging og videre nedbrytning av treverket.
• Det må påregnes noe vedlikehold.

TG 1 Ytterdører

Beskrivelse
Hovedytterdøren er malt.

Klemosætervegen 78, 2880 NORD-TORPA
Gnr 87 - Bnr 81
3448 NORDRE LAND

ABACUS TAKST AS
Stensjordvegen 9
2825 GJØVIK

Tilstandsrapport

TG 1 Terrasser og plattinger på terreng

Beskrivelse

Det er terrasser på terreng, understøttet av bjelker eller pilarer.

Utvendige trapper

Beskrivelse

Utvendig trapp i treverk.

INNVENDIG

TG 1 Overflater - gulv

Beskrivelse

Gulvet er av furu.

Normal bruksslitasje må forventes i en bolig og vurderes ikke som avvik På denne bakgrunn gis overflater-gulv tilstand grad, TG 1. Det anbefales at en kjøper gjør sine egne vurderinger omkring bruksslitasje for å vurdere eventuell kostnader til utbedringer der kjøper har andre krav til bruken, eller krav til estetikk.

TG 1 Overflater - vegger og himlinger

Beskrivelse

Vegger og himlinger er kledd med trepanel.

Normal bruksslitasje må forventes i en bolig og vurderes ikke som avvik På denne bakgrunn gis overflater-vegger og himlinger tilstand grad, TG 1. Det anbefales at en kjøper gjør sine egne vurderinger omkring bruksslitasje for å vurdere eventuell kostnader til utbedringer der kjøper har andre krav til bruken, eller krav til estetikk.

TG 2 Etasjeskiller og bærende konstruksjoner

Beskrivelse

Gulvet er av trebjelkelag.

Registrering av høydeforskjeller er gjort på tilfeldig valgte steder i et møblert rom, ved måling med laser. Ved en total måling av alle hele gulvflater i et umøblert rom kan det være andre verdier.

Vurdering av avvik:

• Det er målt total høydeforskjell > 30 mm.

Konsekvens/tiltak

• Dette kan indikere setninger, deformasjoner eller skjevheter i konstruksjonen. Forholdet kan påvirke funksjon, komfort og i enkelte tilfeller være tegn på underliggende konstruksjonsmessige forhold.

• Det anbefales å undersøke årsak og omfang nærmere for å avklare om høydeforskjellen skyldes naturlige bevegelser eller forhold som krever utbedring. Ved tegn til videre bevegelser eller konstruksjonssvikt bør forholdet vurderes av bygningssakkyndig eller rådgivende ingeniør.

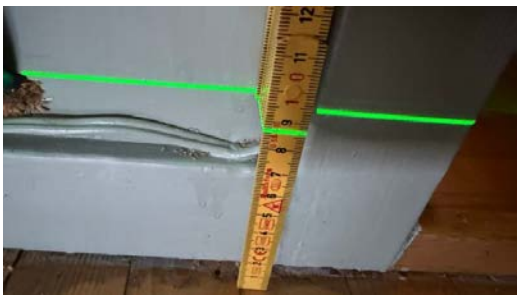

4,3cm over 3,5m

Radon

Beskrivelse

Bygget er ikke oppført med radonsperre.
I følge Direktoratet for Byggkvalitet er det ikke påkrevet med tiltak i bygning som står på pilarer eller stripefundamenter som gir gjennomlufting under bygningen.

TG 2 Pipe/skorsteiner og ildsteder inne i boligen

Beskrivelse

Det er pipe i teglstein, vedovn og åpen peis.

Vurdering av avvik:

• Mer enn halvparten av forventet brukstid er oppnådd, eller nært forestående på pipe/ ildsted.

Konsekvens/tiltak

• Tidspunkt for rehabilitering av pipe nærmer seg.



TG 2 Krypkjeller

Beskrivelse

Det er krypkjeller under trebjelkelag og stubbegulv.

Vurdering av avvik:

• Det er umulig eller meget vanskelig å utføre en innvendig inspeksjon av hele krypkjelleren. Situasjonen er derfor uavklart. Krypkjeller regnes for å være en risikokonstruksjon som er utsatt for fukt- og råteskader i bunnsvill, trebjelkelaget og andre tilstøtende konstruksjoner, på grunn av fuktighet fra grunnen og kondensering ved temperaturforskjeller. Selv om det ikke er avdekket tegn på skader, betyr ikke dette nødvendigvis at det ikke foreligger skader i eller i forbindelse med krypkjelleren.

Klemosætervegen 78, 2880 NORD-TORPA
Gnr 87 - Bnr 81
3448 NORDRE LAND

ABACUS TAKST AS
Stensjordvegen 9
2825 GJØVIK

Tilstandsrapport

Konsekvens/tiltak
• Vær oppmerksom på denne risikoen, overvåk tilstanden og undersøk dette nærmere, helst med hjelp av en fagkyndig.

TG 1 Innvendige dører

Beskrivelse
Det er malte fyllingsdører.

TG 1 Skadedyr og fuktkrevende insekter

Beskrivelse
Eier opplyser at det ikke har vært registrert skadedyr eller fuktkrevende insekter.

Andre innvendige forhold

Beskrivelse
Det er installert tre forskjellige solcelleanlegg i hytta som strømforsyning. Anlegget er ikke funksjonstestet.

KJØKKEN

ETASJE > STUE/KJØKKEN

TG 1 Overflater og innredning

Beskrivelse
Kjøkkeninnredningen har profilerte fronter og benkeplate i laminat. Det er plass til kjøl/fryseskap og komfyr.



ETASJE > STUE/KJØKKEN

TG 2 Avtrekk

Beskrivelse
Det er naturlig avtrekk fra kjøkken.

Vurdering av avvik:
• Det forserte avtrekket fra kokesone i kjøkkenet er ikke tilfredsstillende.

Konsekvens/tiltak
• Utilstrekkelig forsert avtrekk fra kokesonen kan føre til dårlig fjerning av matos, fukt og fettpartikler. Dette kan gi dårlig inneklima, økt fettavleiring og risiko for kondens og skader på overflater over tid.
• Mekanisk avtrekk bør etableres.

TOALETTROM

ETASJE > TOALETTROM

TG 1 Overflater og konstruksjon

Beskrivelse
Toalettrom med gassdrevet forbrenningstoalett og urinal. Det er ikke funksjonstestet.

ETASJE > TOALETTROM

TG 2 Avtrekk/ventilasjon

Beskrivelse
Det er naturlig avtrekk.

Vurdering av avvik:
• Det mangler luftespalte i eller rundt dør.

Konsekvens/tiltak
• Det bør etableres tilluftsløsning.

TEKNISKE INSTALLASJONER

TG 1 Ventilasjon

Beskrivelse
Naturlig tilluft med karmventiler i vinduer, ventiler i yttervegg eller gjennom aktiv lufting med vinduer.

TG 1 Andre installasjoner

Beskrivelse
Eier opplyser at det er ett plastrør med diameter 32mm som fungerer som avløp fra utslagsvask inne i hytta og ut i terrenget. Det er uvisst nøyaktig hvor røret ender og hvor stor kapasitet det er på røret.

TOMTEFORHOLD

Byggegrunn

Beskrivelse
Byggegrunnen er ukjent.

TG 2 Fuktsikring og drenering

Beskrivelse
Det er drenerende masser fra 2025 på overside av hytta. resterende er fra byggeår.

Vurdering av avvik:

Klemosætervegen 78, 2880 NORD-TORPA
Gnr 87 - Bnr 81
3448 NORDRE LAND

ABACUS TAKST AS
Stensjordvegen 9
2825 GJØVIK

Tilstandsrapport

• Resterende fuktsikring og drenering har nådd en alder som gjør at den har usikker fremtidig funksjon.

Konsekvens/tiltak

• Det anbefales å følge med på tilstanden og vurdere behov for oppgradering eller utskifting. Ved tegn til svikt bør drenering og fuktsikring fornyes for å sikre tilfredsstillende funksjon.

• Overvåk tilstanden jevnlig. For å få tilstandsgrad 0 eller 1 må dreneringen skiftes ut, men tidspunktet for når dette er nødvendig er vanskelig å si noe om.

TG 2 Grunnmur og fundamenter

Beskrivelse

Grunnmuren er i natursteinsmur.

Vurdering av avvik:

• Grunnmuren har sprekkdannelser.

Konsekvens/tiltak

• Sprekker i grunnmuren kan føre til fuktinntrenging og i noen tilfeller indikere bevegelser eller svekket konstruksjon.

• Ytterligere undersøkelser anbefales.

TG 1 Terrengforhold

Beskrivelse

Naturtomt med delvis gruset adkomstvei.

TG IU Septiktank

Beskrivelse

Under toalettrommet på hytta står det en tank fra en "snurredass" som ikke er i bruk.

Klemosætervegen 78, 2880 NORD-TORPA
Gnr 87 - Bnr 81
3448 NORDRE LAND

ABACUS TAKST AS
Stensjordvegen 9
2825 GJØVIK

Bygninger på eiendommen

Anneks



Anvendelse
Bygningen benyttes til rom for oppbevaring.

Byggeår
2018

Kommentar
Byggeåret er basert på opplysninger fra eier.

Standard

Vedlikehold

Bod



Anvendelse
Bygningen benyttes til rom for oppbevaring.

Byggeår

Kommentar
Ukjent byggeår

Standard

Vedlikehold

Klemosætervegen 78, 2880 NORD-TORPA
Gnr 87 - Bnr 81
3448 NORDRE LAND

ABACUS TAKST AS
Stensjordvegen 9
2825 GJØVIK

Arealer, byggetegninger og brannceller

Standard gjeldende fra 01.01.2024

Arealmålinger og arealoppsett er basert på Norsk standard 3940:2023 Areal- og volum-beregninger av bygninger. Arealet gjelder for tidspunktet da boligen ble målt

Hva er måleverdig areal?

Arealet i rommet må ha minst 1,90 m fri høyde over gulvet og minst bredde på 0,60 m. Et loft med skråtak vil for eksempel bare få registrert målbart areal der høyden er minst 1,90 m og bredden minst 0,60 m.Rommet må ha dør eller luke, og gangbart gulv.

Hva er bruksareal?

BRA = BRA-i + BRA-e + BRA-b

Bruksarealet for bygningen er bruttoarealet minus arealet som opptas av yttervegger.

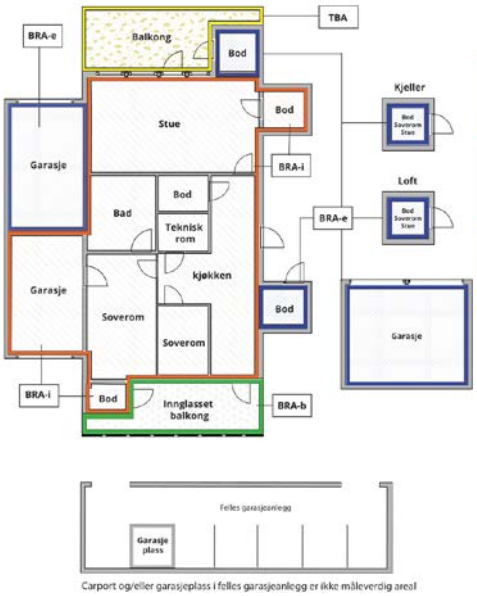

Carport og/eller garasjeplass i felles garasjeanlegg er ikke måleverdig areal

Internt bruksareal **(BRA-i)**	Arealet innenfor boenheten(e)
Eksternt bruksareal **(BRA-e)**	Arealet av alle rom utenfor boenheten(e) og som tilhører denne, slik som for eksempel boder
Innglasset balkong mv **(BRA-b)**	Arealet av innglasset balkong, veranda eller altan når denne er tilknyttet boenheten(e)
Terrasse- og balkongareal **(TBA)**	Arealet av terrasser, åpne balkonger og åpen altan tilknyttet boenheten(e)
Gulvareal **(GUA)**	Er sum av BRA (bruksareal) og ALH (areal med lav takhøyde). Areal med lav takhøyde (ALH) er ikke måleverdig areal, som skyldes skråtak og lav himlingshøyde. GUA kan opplyses i markedsføring der det er aktuelt for den konkrete boligen og kun sammen med BRA-i, for eksempel der gulvflaten har en verdi og har funksjon ved møblering og bruk av rommene. Ikke innredet areal som kaldloft, måles og oppgis normalt ikke.

Arealet kan ikke alltid fastsettes nøyaktig

Areal kan være komplisert eller umulig å måle opp nøyaktig fordi det er vanskelig å fastslå tykkelsen på innervegger, skjevheter i og utforming av bygningskonstruksjoner som karnapp, buer og vinkler som ikke er rette, åpne rom over flere etasjer og så videre.

Eiendommens markedsverdi kan ikke baseres på en matematisk beregning basert på antall kvadratmeter opplyst i rapporten. Opplysninger om areal kan altså ikke alene benyttes for å beregne eiendommens verdi.

Den bygningssakkyndige kan avdekke eventuelle bruksendringer og avvik i branncelleinndeling

Den bygningssakkyndige ser på byggetegninger hvis de er tilgjengelige og dette er en del av oppdraget,og vurderer bruken av boligen opp mot tegningene. Hvis den bygningssakkyndig avdekker at en bolig ikke ser ut til å være delt opp i brannceller etter kravene i byggteknisk forskrift på befaringstidspunktet, skal det opplyses om dette.

Reglene om bruksendring og brannceller kan være kompliserte. Søk videre faglige råd om rapporten ikke gir deg svar. Den bygningssakkyndige kan ikke vurdere og svare på alle spørsmål, og kan heller ikke vite om kommunen kan gi unntak for kravene som gjelder. Vil du vite mer?

Om brannceller

En branncelle er hele eller avgrensede deler av en bygning hvor en brann fritt kan utvikle seg uten at den kan spre seg til andre bygninger eller andre deler av bygningen i løpet av en fastsatt tid.

Om bruksendring

Bruksendring er å endre bruken av et rom fra en tillatt bruk til en annen. Dette kan kreve søknad og tillatelse, for eksempel hvis du endrer et rom fra bod til soverom eller arbeidsrom,eller hvis du endrer en bolig til to separate boliger.

Rom for varig opphold har krav til takhøyde, romstørrelse,rømningsvei og lysforhold som må være oppfylt. Du kan søke kommunen om unntak for kravene, men kan ikke regne med å få unntak for krav som går på helse og sikkerhet, for eksempel krav til rømningsvei.

Bruksendring som krever godkjenning, og som ikke er søkt bruksendret, er ulovlig. Kommunen kan etter plan- og bygningsloven kapittel 32 forfølge overtredelser. Kommunen kan pålegge deg å avslutte den ulovlige bruken, eventuelt å rette eller tilbakeføre rommet til godkjent bruk.

Klemosætervegen 78, 2880 NORD-TORPA
Gnr 87 - Bnr 81
3448 NORDRE LAND

ABACUS TAKST AS
Stensjordvegen 9
2825 GJØVIK

Arealer

Fritidsbolig

	Bruksareal BRA m²				
Etasje	**Internt bruksareal (BRA-i)**	**Eksternt bruksareal (BRA-e)**	**Innglasset balkong (BRA-b)**	**SUM**	**Terrasse- og balkongareal (TBA)**
Etasje	45	2		47	3
SUM	**45**	**2**			**3**
SUM BRA	**47**				

Romfordeling

Etasje	Internt bruksareal (BRA-i)	Eksternt bruksareal (BRA-e)	Innglasset balkong (BRA-b)
Etasje	Entré, stue/kjøkken, soverom 1, soverom 2, soverom 3	Toalettrom	

Lovlighet

Byggetegninger

Det foreligger godkjente og byggemeldte tegninger, men det er avvik fra disse.
Kommentar: Utvendig bod er tatt i bruk som toalettrom. Enkelte innvendige lettveger er fjernet.

Det er tegnet, omsøkt og godkjent riving av eksisterende hytte og oppsetting av nybygg i 2018, men dette er ikke gjort. Tiltaket må omsøkes på nytt om det skal utføres.

Kontroll av lovlig bruk av boenheten er for takstmannen avgrenset til å omfatte kontroll av de siste godkjente tegninger av bygg som gjelder eiendommen og/eller den aktuelle boenheten opp mot bruk av eiendommen/boenheten på befaringstidspunktet dersom disse er fremlagt.

For reguleringsmessige forhold som for eksempel utnyttelse av tomta er ikke dette vurdert dersom det ikke er spesielt omtalt i rapporten.

Tekniske krav som for eksempel avstand mellom byggverk og utførelse av brannskillende og lydisolerende konstruksjoner er ikke vurdert av takstmann dersom det ikke er spesielt omtalt i rapporten.

Kjøper av eiendommen oppfordres derfor til å sjekke planbestemmelser som gjelder for eiendommen, for å skaffe informasjon om disse inneholder bestemmelser av betydning for kjøpers bruk/ utvikling av eiendommen.

Nyere håndverkstjenester

Er det ifølge eier utført håndverkstjenester på boligen siste 5 år? ☑ Ja ☐ Nei
Kommentar: Det vises til beskrivelsens enkelte punkter og selgers egenerklæring.

Anneks

	Bruksareal BRA m²				
Etasje	**Internt bruksareal (BRA-i)**	**Eksternt bruksareal (BRA-e)**	**Innglasset balkong (BRA-b)**	**SUM**	**Terrasse- og balkongareal (TBA)**
Etasje		7		7	
SUM		**7**			
SUM BRA	**7**				

Klemosætervegen 78, 2880 NORD-TORPA
Gnr 87 - Bnr 81
3448 NORDRE LAND

ABACUS TAKST AS
Stensjordvegen 9
2825 GJØVIK

Romfordeling

Etasje	Internt bruksareal (BRA-i)	Eksternt bruksareal (BRA-e)	Innglasset balkong (BRA-b)
Etasje		Lagerrom	

Bod

	Bruksareal BRA m²				
Etasje	Internt bruksareal (BRA-i)	Eksternt bruksareal (BRA-e)	Innglasset balkong (BRA-b)	SUM	Terrasse- og balkongareal (TBA)
Etasje		8		8	
SUM		**8**			
SUM BRA	**8**				

Romfordeling

Etasje	Internt bruksareal (BRA-i)	Eksternt bruksareal (BRA-e)	Innglasset balkong (BRA-b)
Etasje		Lagerrom	

Befarings - og eiendomsopplysninger

Befaring

Dato	Til stede	Rolle
05.11.2026	Ole Kristian Engeseth	Takstingeniør
	John Solbakken	Kunde

Matrikkeldata

Kommune	gnr.	bnr.	fnr.	snr.	Areal	Kilde	Eieforhold
3448 NORDRE LAND	87	81		0	1171.6 m²	BEREGNET AREAL (Ambita)	Ikke relevant

Adresse
Klemosætervegen 78

Hjemmelshaver
Solbakken John

Klemosætervegen 78, 2880 NORD-TORPA
Gnr 87 - Bnr 81
3448 NORDRE LAND

ABACUS TAKST AS
Stensjordvegen 9
2825 GJØVIK

Eiendomsopplysninger

Beliggenhet

Eiendommen ligger i et etablert hytteområde i Synnfjellet på Nord-Torpa i Nordre Land kommune. Området består i hovedsak av frittliggende fritidsbebyggelse omgitt av spredt fjellskog og åpent fjellterreng. Det er umiddelbar tilgang til helårs turterreng og oppkjørte skiløyper i nærområdet. Kommunesenteret Dokka ligger omtrent 35–40 kilometer sørover og tilbyr dagligvarehandel og øvrige servicetilbud.

Adkomstvei

Privat adkomstvei fra offentlig veg. Utgifter til brøyting/vedlikehold må påregnes.

Tilknytning vann

Bygningen har ikke innlagt vann.

Tilknytning avløp

Bygningen har ikke innlagt avløp.

Om tomten

Eiet naturtomt i lett skrånende terreng. Tildels gruset adkomstvei

Kilder og vedlegg

Dokumenter

Beskrivelse	Dato	Kommentar	Status	Sider	Vedlagt
Energirapport	31.10.2026		Gjennomgått		Nei
Kommunalinformasjon	04.11.2026		Gjennomgått		Nei
Egenerklæringsskjema	13.11.2026		Gjennomgått		Nei

Revisjoner

Versjon	Ny versjon	Kommentar
1	20.11.2026	

For gyldighet på rapporten se forside

Klemosætervegen 78, 2880 NORD-TORPA
Gnr 87 - Bnr 81
3448 NORDRE LAND

ABACUS TAKST AS
Stensjordvegen 9
2825 GJØVIK

Tilstandsrapportens avgrensninger

Mer om tilstandsrapportens innhold og omfang

Må leses sammen med øvrig informasjon og forklaringer i rapporten.

Grunnlag og formål

Rapporten er utarbeidet etter kravene i forskrift til avhendingslova (tryggere bolighandel). Forskriften fastsetter minimumsinnholdet i rapporten, hvilke rom og bygningsdeler som skal undersøkes, og rammene for hvordan undersøkelsene skal utføres. Formålet er å gi en bygningssakkyndig vurdering (tilstandsanalyse) av teknisk tilstand i boligens rom og bygningsdeler, til bruk for oppdragsgiver og ved salg til forbruker. Rapporten er ikke utarbeidet for andre formål eller for bruk av andre tredjeparter. Rapporten framhever normalt ikke positive sider ved boligen ut over det som fremgår av tilstandsgradene.

Rapporten bygger på opplysninger som er tilgjengelige ved befaringen. Dersom opplysninger som har betydning for vurderingen er tilbakeholdt, mangelfulle eller uriktige, kan dette påvirke rapportens innhold uten at det er den bygningssakkyndiges ansvar.

Rapporten er ikke en fullstendig gjennomgang av hele eiendommen eller en garanti for at det ikke finnes skjulte feil, skader eller mangler. Det er derfor både bygningsdeler i boligen, byggverk på eiendommen og andre forhold ved eiendommen som ikke er tilstandsvurdert, kommentert eller med i rapporten.

Rapporten er en teknisk tilstandsanalyse og omfatter blant annet ikke juridiske vurderinger, spørsmål om boligen er lovlig oppført, lovlig innredet/tatt i bruk eller offentlig godkjent.

Utgangspunktet for undersøkelse - referansenivå

Rapporten beskriver avvik, altså en tilstand som er dårligere enn referansenivået. Avvik vurderes som hovedregel opp mot byggeskikk og regelverk som gjaldt da bygget eller bygningsdelen ble oppført eller, dersom det foreligger, da byggesøknad ble godkjent. Enkelte forhold vurderes likevel opp mot krav som gjelder på befaringstidspunktet, og dette kan være forhold knyttet til personsikkerhet slik som brann og rømningsvei.

Undersøkelsesnivå og befaring

Rapporten er basert på visuell befaring uten fysiske inngrep. Undersøkelsen omfatter kun tilgjengelige flater og bygningsdeler, konstruksjoner åpnes ikke opp, og det utføres ikke målinger utover det som følger av forskrift til avhendingslova (tryggere bolighandel). Innfelt belysning bak konstruksjonen åpnes ikke for kontroll. Funksjonsprøving inngår normalt ikke i undersøkelsen, med mindre dette følger av forskriftens krav.

Flater eller bygningsdeler som er skjult, tildekket, innbygget, møblert, låst, snødekket eller på annen måte utilgjengelige, blir ikke undersøkt.

Undersøkelser utføres bare dersom det er sikkerhetsmessig forsvarlig og praktisk mulig å komme til. Yttertak vurderes ut fra det som er sikkerhetsmessig forsvarlig og tilgjengelig å inspisere, normalt fra loft, bakke eller stige.

Det foretas ikke fullstendig undersøkelse eller målinger, men undersøkelser basert på stikkprøver av de bygningsdeler som undersøkes. Slike kontroller er begrensede og innebærer ikke at tilsvarende forhold er undersøkt overalt.

Bygningssakkyndig foretar vurderinger innenfor rammene av forskrift til avhendingslova (tryggere bolighandel), og har ikke spesialistkompetanse innen andre fagfelt. Vurdering av elektriske og brannetekniske forhold er dessuten forenklet, og det settes ikke tilstandsgrad.

Det kan være nødvendig å innhente informasjon fra og/eller nærmere vurderinger fra spesialister/kvalifiserte fagpersoner eller offentlige myndigheter om bygningsdeler og andre forhold, også der forholdet er omtalt i rapporten. Dette faller utenfor tilstandsrapportens rammer/Forskrift til avhendingslova (tryggere bolighandel), og oppdragsgiver/kjøper/andre med interesse av eiendommen må innhente dette.

Tilstandsgrader er forklart under *Dette trenger du å vite om tilstandsrapporten* lenger foran i rapporten.

For anbefalte tiltak ved TG2 og TG3 må bruker av rapporten selv vurdere om tiltakene er nødvendige og lønnsomme. Oppgitte utbedringskostnader er sjablongmessige anslag, basert på registrerte avvik og angitte tiltak i rapporten. Anslagene er gitt på generelt grunnlag og bygger på erfaringstall i fem intervaller. Kostnadsanslagene kan ikke forveksles med konkrete vurderinger eller tilbud fra entreprenør eller håndverker. Det må eventuelt innhentes tilbud for en nærmere undersøkelse, og konkret og nøyaktig vurdering av utbedringskostnad. Det kan forekomme kostnader knyttet til avvik, feil eller utbedringer som ikke er avdekket i rapporten. Utbedringskostnader vil også kunne variere ut fra personlige preferanser og markedspris på materialer og tjenester.

Tilleggsundersøkelser

Tilstandsanalysen omfatter de undersøkelsene som følger av minimumskravene i forskrift til avhendingslova (tryggere bolighandel). Dersom det er utført undersøkelser utover dette, vil det fremgå av rapporten.

Areal

Areal måles etter reglene i forskrift til avhendingslova (tryggere bolighandel) og de retningslinjer som gjelder for bolig i bransjestandarden *NS 3940 Areal og volumberegninger av bygg*. Oppgitt areal gjelder på tidspunktet for oppmålingen, og avrundes til hele kvadratmeter.

Arealmålingen er en måleteknisk registrering av areal som oppfyller kravene til måleverdighet, og er ikke en vurdering av om arealet er lovlig oppført, lovlig innredet eller godkjent til den aktuelle bruken. Et areal kan derfor være måleverdig og tatt med i rapporten, selv om det mangler nødvendig offentlig godkjenning, ikke oppfyller krav til lovlig bruk eller rommet ikke oppfyller tekniske regler (plan- og bygningsloven, teknisk forskrift). Arealet må ha gangbart gulv, og både minst 0,6 meter bredde og fri høyde på minst 1,9 meter, for å være måleverdig.

Eiendommens markedsverdi kan ikke baseres på en ren matematisk beregning i forhold til antall kvadratmeter opplyst i rapporten. Opplysninger om areal kan altså ikke alene benyttes for beregning av eiendommens verdi.

Dersom rom utenfor boenheten er tatt med i arealberegningen som eksternt bruksareal, bygger dette på tilgjengelige opplysninger ved befaringen, med mindre annet er særskilt dokumentert. Rom som ligger utenfor boenheten, men som eier har påvist og/eller opplyst at tilhører boenheten, er oppmålt og inkludert i BRA-e. Det er ikke fremvist dokumentasjon på at rommet tilhører boenheten, med mindre dette er angitt særskilt. Rom utenfor boenheten kan omdisponeres av borettslaget/sameiet og dette kan påvirke boligens BRA. Vær oppmerksom på at bransjestandarden NS 3940 og eierseksjonsloven har ulik definisjon av fellesareal. Ved arealmåling gjelder bransjestandardens *definisjon "Delen av bygning som brukes av to eller flere bruksenheter eller til bygningens forvaltning, drift eller vedlikehold.»*

EGENERKLÆRINGSSKJEMA

Til orientering vil dette skjema være en del av salgsoppgaven

Meglerfirma
Notar Innlandet

Oppdragsnr.
24-0100/26

Selger 1 navn
John Solbakken

Gateadresse
Klemosætervegen 78

Poststed	Postnr
NORD-TORPA	2880

Er det dødsbo?

☑ Nei ☐ Ja

Avdødes navn

Er det salg ved fullmakt?

☑ Nei ☐ Ja

Hjemmelshavers navn

Har du kjennskap til eiendommen?

☐ Nei ☑ Ja

Når kjøpte du boligen?

År: 1997

Hvor lenge har du eid boligen?

Antall år: 29

Antall måneder: 7

Har du bodd i boligen siste 12 måneder?

☐ Nei ☐ Ja

I hvilket forsikringsselskap har du tegnet villa/husforsikring?

Forsikringsselskap: IF

Polise/avtalenr.

Spørsmål for alle typer eiendommer

1 Kjenner du til om det er/har vært feil tilknyttet våtrommene, f.eks. sprekker, lekkasje, råte, lukt eller soppskader?

☑ Nei ☐ Ja

Document reference: 24-0100/26

2 Kjenner du til om det er utført arbeid på bad/våtrom?

Svar: Nei

3 Kjenner du til om det er/har vært tilbakeslag av avløpsvann i sluk eller lignende?

☑ Nei ☐ Ja

4 Kjenner du til feil eller om har vært utført arbeid/kontroll på vann/avløp?

Svar: Nei

5 Kjenner du til om det er/har vært problemer med drenering, fuktinnsig, øvrig fukt eller fuktmerker i underetasje/kjeller?

☑ Nei ☐ Ja

6 Kjenner du til om det er/har vært utettheter i terrasse/garasje/tak/fasade?

☑ Nei ☐ Ja

7 Kjenner du til om det er/har vært problemer med ildsted/skorstein/pipe f.eks. dårlig trekk, sprekker, pålegg, fyringsforbud eller lignende?

☑ Nei ☐ Ja

8 Kjenner du til om det er/har vært f.eks. sprekker i mur, skjeve gulv eller lignende?

☐ Nei ☑ Ja

Beskrivelse: Litt skjeve gulv. Dette ble utbedret av firma på anbud. I tillegg ble det drenert på en side av hytta av samme firma.

9 Kjenner du til om det er/har vært sopp/råteskader/insekter/skadedyr på eiendommen som rotter, mus, maur eller lignende?

☐ Nei ☑ Ja

Beskrivelse: Litt mus, men det er lenge siden.

10 Kjenner du til om det er/har vært skjeggkre i boligen?

☑ Nei ☐ Ja

11 Kjenner du til om det er/har vært utført arbeid på el-anlegget eller andre installasjoner (f.eks. oljetank, sentralfyr, ventilasjon)?

Svar: Nei

12 Kjenner du til om det er utført kontroll av el-anlegget og/eller andre installasjoner (f.eks. oljetank, sentralfyr, ventilasjon)?

☑ Nei ☐ Ja

13 Har du ladeanlegg/ladeboks for elbil i dag?

☑ Nei ☐ Ja

14 Kjenner du til om ufaglærte har utført arbeid som normalt bør utføres av faglærte, utover det som er nevnt tidligere (f.eks. drenering, murerarbeid, tømrerarbeid etc)?

☑ Nei ☐ Ja

15 Er det nedgravd oljetank på eiendommen?

☑ Nei ☐ Ja

16 Kjenner du til om det har vært utført arbeid på terrasse/garasje/tak/fasade?

Svar: Nei

17 Selges eiendommen med utleiedel, leilighet, hybel eller tilsvarende?

☑ Nei ☐ Ja

18 Kjenner du til om det er innredet/bruksendret/bygget ut i kjeller eller loft eller andre deler av boligen?

☑ Nei ☐ Ja

19 Kjenner du til forslag eller vedtatte reguleringsplaner, andre planer, nabovarsel eller offentlige vedtak som kan medføre endringer i bruken av eiendommen eller av dens omgivelser?

☑ Nei ☐ Ja

Document reference: 24-0100/26

20 Kjenner du til om det foreligger påbud/heftelser/krav/manglende tillatelser vedrørende eiendommen?

☐ Nei ☑ Ja

Beskrivelse: Jeg tror Nordea har en sikkerhet for et lån der.

21 Er det foretatt radonmåling?

☑ Nei ☐ Ja

22 Kjenner du til manglende brukstillatelse eller ferdigattest?

☑ Nei ☐ Ja

23 Kjenner du til om det foreligger skaderapporter/ tilstandsvurderinger eller utførte målinger?

☑ Nei ☐ Ja

24 Har du inngått avtale om Norgespris på strøm?

"Norgespris er en statlig ordning som gir husholdninger tilbud om strøm til fast pris. Ordningen gjelder både boliger og fritidsboliger. Når en bolig med Norgespris bytter eier, vil ny eier fortsatt være bundet til Norgespris ut bindingstiden, da den følger strømmåleren og ikke eier. Les mer på Regjeringens nettsider."

☑ Nei ☐ Ja

25 Er det andre forhold av betydning ved eiendommen som kan være relevant for kjøper å vite om (f.eks. rasfare, tinglyste forhold eller private avtaler)?

☑ Nei ☐ Ja

Document reference: 24-0100/26

Tilleggskommentar

Til underretning så er hytta uten innlagt vann og strøm. Det er solcelleanlegg på hytta.

Jeg bekrefter at opplysningene er gitt etter beste skjønn. Jeg er kjent med at dersom jeg har gitt ufullstendige, uriktige eller misvisende opplysninger om eiendommen, vil forsikringsselskapet kunne søke hel eller delvis regress for sine utbetalinger eller redusere sitt ansvar helt eller delvis, jfr. vilkår for boligselgerforsikring punkt 7.1 og forsikringsavtaleloven kapittel 4.

Jeg er orientert om mitt mulige ansvar som selger etter avhendingsloven, eventuelt etter kjøpsloven (aksjeboliger), og om forsikringsgiver sitt boligselgerforsikringstilbud.

Jeg er klar over at avtale om forsikring er bindende. Jeg er også klar over at premietilbudet først kan påberopes når boligen er solgt (budaksept). Premietilbudet som er gitt av megler er bindende for forsikringsgiver i 6 – seks – måneder fra oppdragsinngåelse med megler.

Etter dette vil premien og forsikringsvilkårene kunne justeres. Når premietilbudet ikke lenger er bindende for forsikringsselskapet må egenerklæringsskjemaet signeres på nytt og eventuelle endringer påføres. Det vil da være forsikringspremien og forsikringsvilkårene på ny signeringsdato som legges til grunn.

Det kan ikke tegnes boligselgerforsikring ved følgende salg:

- mellom ektefeller eller slektninger i rett oppstigende eller nedstigenede linje, søsken, eller
- mellom personer som bor eller har bodd på boligeiendommen og/eller
- når salget skjer som ledd i sikredes næringsvirksomhet/er en næringseiendom
- etter at boligeiendommen er lagt ut for salg.
- ved salg av helårs- og fritidsbolig er det krav til at det foreligger tilstandsrapport i henhold til Forskrift til avhendingslova (tryggere bolighandel).

Forsikringsselskapet kan ved skriftlig samtykke akseptere tegning av forsikring også i ovennevnte tilfeller.

Dersom forsikringsselskapet ikke har gitt skriftlig samtykke, kan erstatningen bortfalle.

Ved oppgjørsoppdrag trer forsikringen i kraft når kontrakten er signert av begge parter, begrenset til siste 12 måneder før overtakelse.

Forøvrig oppfordrer selger potensielle kjøpere til å undersøke eiendommen grundig, jf avhendigsloven § 3-10 og kjøpsloven § 20 (aksjeboliger).

Gyldig forsikring forutsetter at det for helårs- og fritidsbolig foreligger tilstandsrapport som er i henhold til Forskrift til avhendingslova (tryggere bolighandel).

☑ Jeg ønsker boligselgerforsikring, og bekrefter å ha mottatt og lest forsikringsvilkårene og informasjonsbrosjyre til selger i forbindelse med kjøp av boligselgerforsikring. Forsikringen trer i kraft på det tidspunkt det foreligger en budaksept mellom partene, begrenset til tolv måneder før overtagelse. Ved oppgjørsoppdrag trer forsikringen i kraft når kontrakten er signert av begge parter, begrenset til siste 12 måneder før overtakelse. Jeg bekrefter med dette at eiendommen ikke er en næringseiendom, at den ikke selges som ledd i næringsvirksomhet eller mellom ektefeller eller slektninger i rett oppstigende eller nedstigende linje, søsken, eller mellom personer som bor eller har bodd på boligeiendommen. Gyldig forsikring forutsetter at det for helårs- og fritidsbolig foreligger tilstandsrapport som er i henhold til Forskrift til avhendingslova (tryggere bolighandel). Forsikringen er ugyldig dersom den tegnes i strid med forsikringsvilkårene. Jeg er innforstått med at eiendomsmegleren ikke har fullmakt til å gjøre unntak fra ovennevnte begrensninger. Jeg er oppmerksom på at 8% av total forsikringspremie er honorar til Söderberg & Partners, og at i de tilfeller Söderberg & Partners behandler klientmidler på mine vegne, plikter Söderberg & Partners å håndtere klientmidlene i tråd med kravene som følger av lov og forskrift. Eventuelle renter av midler på klientkonto, tilfaller Söderberg & Partners.

☐ Jeg ønsker ikke boligselgerforsikring, men megler har tilbudt meg å kjøpe slik forsikring.

☐ Jeg kan ikke kjøpe boligselgerforsikring ihht vilkår.

Document reference: 24-0100/26

E-Signing validated

secured by IN GROUPE

NAME OF SIGNER	IDENTIFIER	TIME	ELECTRONIC ID
John Solbakken	e28eefd3d9e3f6a00438-0f09080af04f8e05ead7	06.11.2026 14:21:07 UTC	Signer authenticated by One time code

Document reference: 24-0100/26

- This is a PDF document digitally signed by IN Groupe's E-Signing service.
- The document's integrity is protected by signing and sealing the contents with a certificate issued to IN Groupe by a third party. Validating the signature confirms that the contents have not been modified since the time of signing.
- For more information about document formats, see https://doc.ingroupe.com/developer

Nabolagsprofil

Klemosætervegen 78

Høyde over havet

833 m

Offentlig transport

Nysætra	Linje 412	7 min 7.4 km
Strømsgrenda	Linje 412	9 min 9.6 km

Avstand til byer

Lillehammer	51 min
Hamar	1 t 20 min
Oslo	2 t 34 min

Ladepunkt for el-bil

Spåtind fjellstue	7 min
Nørstelien Landhandleri, Nord Torpa	18 min

Vintersport

Langrenn

- Avstand til nærmeste løype: 205 m
- 445 km preparert løype innenfor 15 km

Sport

Åmodt ballbane	Fotball	17 min 18.5 km
Torpa barne- og ungdomsskole	Aktivitetshall, ballspill, fotball	19 min 21.1 km

Dagligvare

Joker Torpa	13 min
PostNord, søndagsåpent	14.6 km

FINN Innholdet i nabolagsprofilen er hentet fra ulike datakilder, og feil eller mangler kan forekomme. Vurderinger og sitater er innhentet på web og gir uttrykk for hvordan naboene vurderer nabolaget. FINN.no AS kan ikke holdes ansvarlig for feil/mangler i profilen. Copyright © Finn.no AS 2026



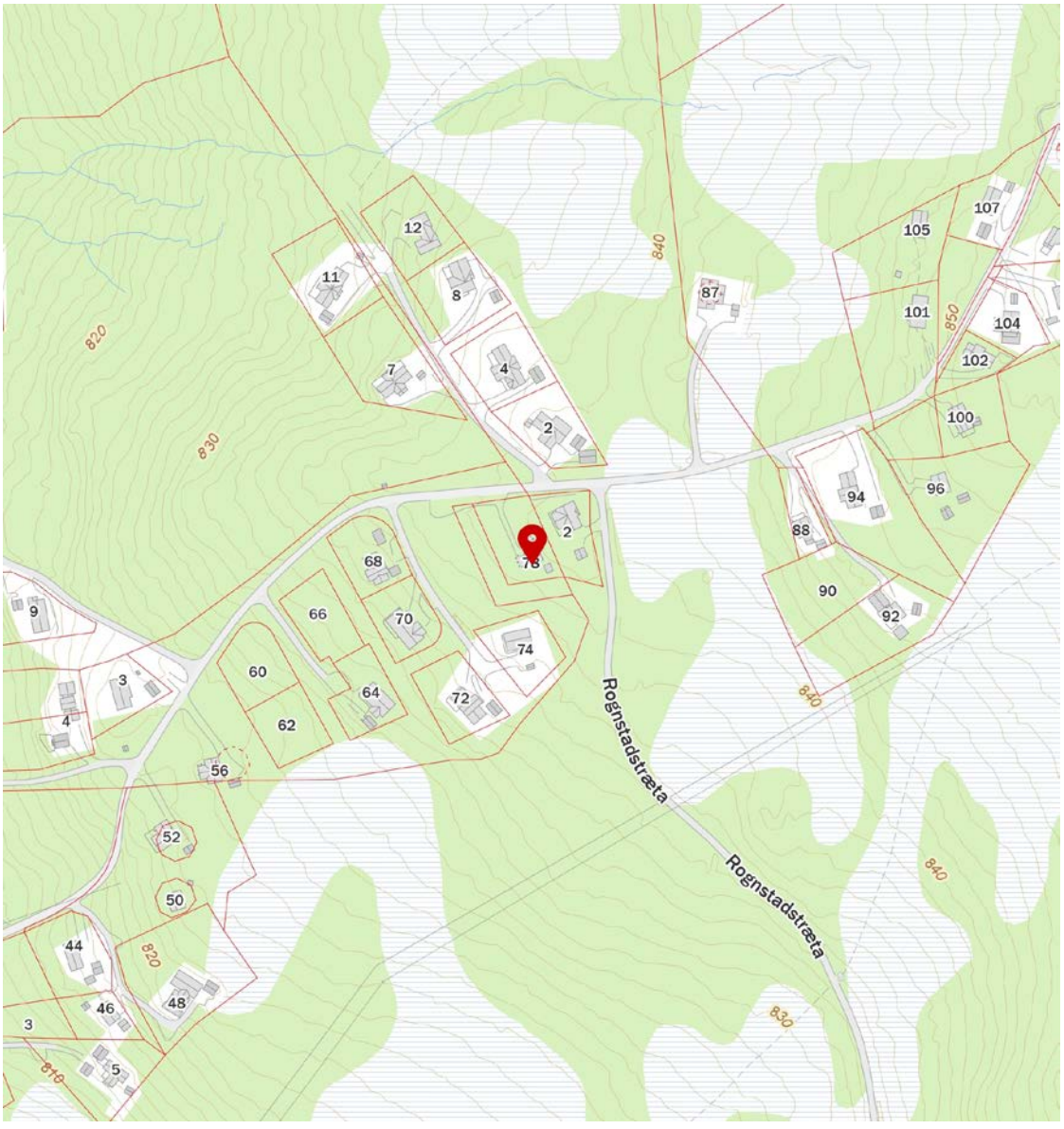

FINN Innholdet i nabolagsprofilen er hentet fra ulike datakilder, og feil eller mangler kan forekomme. Vurderinger og sitater er innhentet på web og gir uttrykk for hvordan naboene vurderer nabolaget. FINN.no AS kan ikke holdes ansvarlig for feil/mangler i profilen. Copyright © Finn.no AS 2026

OVERSIKT OVER LØSØRE OG TILBEHØR TIL EIENDOMMEN

Oversikten er utarbeidet av Norges Eiendomsmeglerforbund, Eiendom Norge og Advokatforeningens Eiendomsmeglingsgruppe, og er gjeldende fra 1. januar 2020.

Generelt
Lov om avhending av fast eigedom (avhendingslova/avhl.) av 3. juli 1992 regulerer kjøper og selgers rettigheter og plikter ved overdragelse av fast eiendom og andeler i borettslag.

I henhold til avhl. § 3-4 skal eiendommen, når annet ikke er avtalt, overdras med innredninger og utstyr som etter lov, forskrift eller annet offentlig vedtak skal følge med. Det samme gjelder varig innredning og utstyr som enten er fastmontert eller er særskilt tilpasset bygningen, jf. avhl. § 3-5. Loven inneholder ingen detaljert oversikt over hva som omfattes av «innredning og utstyr», og over hva som skal regnes som «fastmontert eller særskilt tilpasset».

Partene kan fritt avtale hva som skal følge med eiendommen ved salg. Bransjens liste over løsøre og tilbehør som skal følge med eiendommen, er en del av avtalen mellom kjøper og selger dersom ikke annet er opplyst i salgsoppgaven, kjøper har tatt forbehold i bud eller avtale på annen måte er inngått. Der intet annet er avtalt, vil løsøre og tilbehør medfølge slik dette fremkommer av avhl. § 3-4 og § 3-5 og denne oversikt.

Produkter og installasjoner som medfølger overdras uten noen form for garantier, utover eventuell gjenværende leverandørgaranti.

Dersom det er noe i nedenstående liste som ikke finnes på eiendommen, vil det heller ikke medfølge.

1. HVITEVARER medfølger der dette er spesielt angitt i salgsoppgaven.

2. HELDEKKENDE TEPPER følger med uansett festemåte.

3. VARMEKILDER, slik som ovner, kaminer, peiser, varmepumper og panelovner, følger med uansett festemåte. Frittstående biopeiser/varmeovner og terrassevarmere medfølger ikke. Det følger ikke med varmekilder i rom som ikke har vegg- eller fastmonterte varmekilder på visning.

4. TV, RADIO OG MUSIKKANLEGG. TV-antenner og fellesanlegg for TV, herunder parabolantenne, og tuneren/dekoder/tv-boks medfølger der dette eies av selger. Veggmontert TV/flatskjerm med tilhørende festeordning samt musikkanlegg følger ikke med (se også punkt 12).

5. BADEROMSINNREDNING/UTSTYR. Badekar, dusjkabinett, dusjvegger, alle fastmonterte speil og hyller, fastmonterte glass- og håndkleholdere, herunder håndklevarmere samt baderomsinnredning, medfølger.

6. GARDEROBESKAP medfølger, selv om disse er løse. Fastmonterte garderobehyller og knagger medfølger. Innredning i garderobeskap, for eksempel løse eller fastmonterte trådkurver, hyller, stenger og lignende, medfølger.

7. KJØKKENINNREDNING medfølger, herunder også åpne, fastmonterte hyller og løs eller fastmontert kjøkkenøy.

8. MARKISER, PERSIENNER og annen type innvendig og utvendig solskjerming, gardinoppheng, lamellgardiner og liftgardiner medfølger.

9. AVTREKKSVIFTER av alle slag, samt fastmonterte aircondition/ventilasjonsanlegg, medfølger.

10. SENTRALSTØVSUGER medfølger med komplett anlegg, herunder slange, munnstykke mm.

11. LYSKILDER. Kupler, lysstoffarmatur, fastmonterte "spotlights", oppheng og skinner med spotlights samt utelys og hagebelysning medfølger. Vegglamper, krokhengte lamper, lysekroner, prismelamper og lignende som er koblet til sukkerbit eller stikkontakt følger likevel ikke med.

12. INSTALLERTE SMARTHUSLØSNINGER med sentral som styrer lys, varme, lyd o.l., samt tilhørende trådløse enheter som brytere, sensorer, kameraer, integrerte høyttalere el. medfølger. Enkle lysstyringssystem f.eks. med en sentral som kun styrer lyspærer eller smartpærer montert i sokkel medfølger likevel ikke.

13. UTVENDIGE SØPPELKASSER og eventuelt holder/hus til disse medfølger.

14. POSTKASSE medfølger.

15. UTENDØRS INNRETNINGER slik som flaggstang, fastmontert tørkestativ, samt andre faste utearrangementer som f.eks. badestamp, boblekar/jacuzzi og liknende utendørs kar, lekestue, lekestativ, utepeis, fastmontert trommel til vannslange, medfølger. Guidekabel/avgrensingskabel til robotgressklipper medfølger, men robotgressklipper og ladestasjon for denne medfølger ikke.

16. FASTMONTERT VEGGLADER/LADESTASJON TIL EL-BIL medfølger uavhengig av hvor laderen er montert.

17. SOLCELLEANLEGG med tilhørende teknisk infrastruktur medfølger.

18. GASSBEHOLDER til gasskomfyr og gasspeis medfølger.

19. BRANNSTIGE, BRANNTAU, feiestige og lignende medfølger der dette er påbudt. Løse stiger medfølger ikke.

20. BRANNSLUKNINGSAPPARAT, BRANNSLANGE og RØYKVARSLER medfølger der dette er påbudt. Det er eier og brukers plikt til å se til at utstyret forefinnes på enhver eiendom. Hvis annet ikke er uttrykkelig avtalt, skal dette derfor alltid følge med ved salg av eiendom.

21. SAMTLIGE NØKLER til eiendommen som selger er i besittelse av skal overleveres kjøper på overtakelsen, herunder nøkler til eventuelle boder, uthus, garasjeportåpner e.l. Låses boder, uthus e.l. med hengelås, skal lås og nøkler til disse medfølge.

22. GARASJEHYLLER, bodhyller, lagringshyller og oppheng til bildekk medfølger såfremt de er fastmontert.

Planter, busker og trær som er plantet på tomten, eller fastmonterte kasser og lignende er en del av eiendommen og medfølger i handelen.

Söderberg & Partners | Eiendom

Boligkjøperforsikring

Hvis din nye bolig har skjulte feil kan dette koste deg både tid og penger.

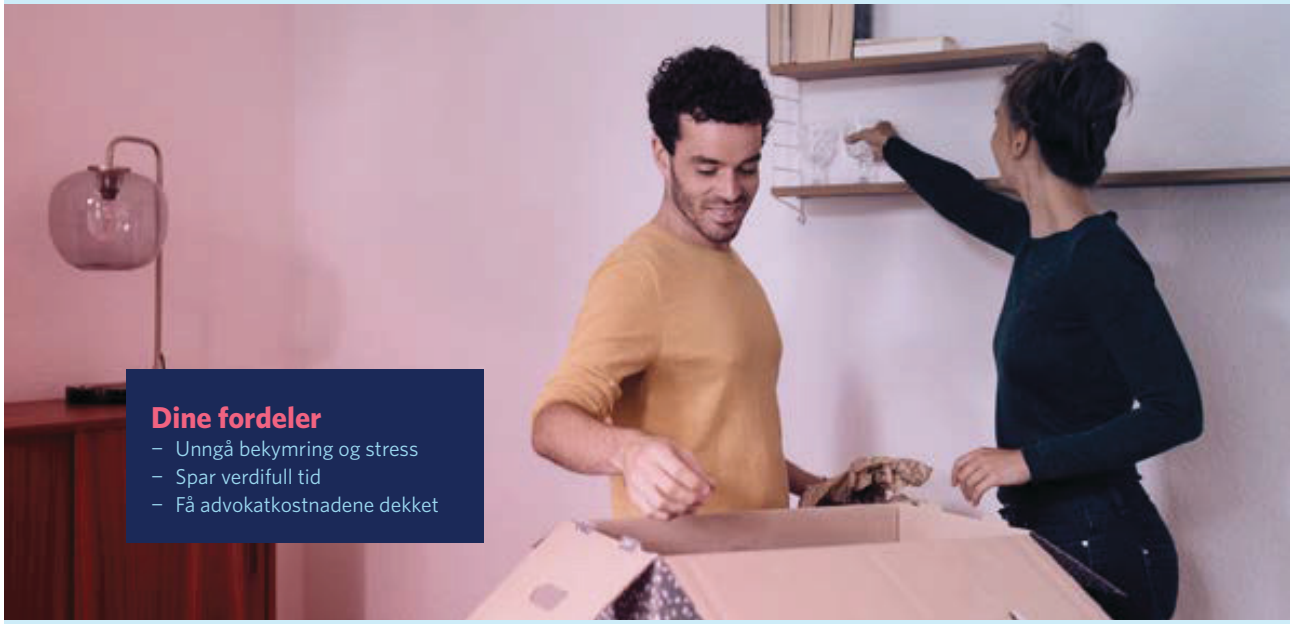

Dine fordeler
- Unngå bekymring og stress
- Spar verdifull tid
- Få advokatkostnadene dekket

Med vår boligkjøperforsikring er du i trygge hender hvis du oppdager feil eller mangler ved boligen du har kjøpt. Forsikringen gir deg tilgang på hjelp fra advokater, saksbehandlere og jurister som er spesialiserte på eiendomskjøp. De står klare til å hjelpe deg i fem år etter overtagelse – uten at du trenger å bekymre deg for egne og eventuelle idømte saksomkostninger.

Få hjelpen du trenger!

- **Når:** Du kjøper forsikringen når du kjøper en brukt bolig. Da gjelder avhendingsloven.
- **Hvor:** Hos eiendomsmegler senest ved kontraktsmøte.
- **Hvordan:** Krysses av i kjøpekontrakten. Forsikringsbevis og vilkår sendes per e-post.

Forsikringen er meglet frem av Söderberg & Partners og er plassert hos Gar-Bo Försäkring AB.
*Det tas forbehold om pris- og vilkårsendringer.

Hva koster forsikringen?

Forsikringspremien trekkes i oppgjøret.

Borettslagseiendom:	kr 9 300
Seksjonert eiendom/ aksjebolig:	kr 12 500
Enebolig/fritid/tomt:	kr 18 900



soderbergpartners.no/eiendom



Nøklene i lomma.
Forsikring fikser vi.

Ved kjøp av bolig gjennom Notar Eiendomsmegling får kjøper én måned gratis forsikring på boligen i samarbeid med Kolibri Forsikring. Forsikringen trer i kraft fra overtakelsesdato. Kolibri Forsikring vil kontakte kjøper med informasjon og tilbud om videre forsikring dersom kjøper ønsker dette.

Kolibri

Les mer om oss på
→kolibriforsikring.no

Forbrukerinformasjon om budgivning



Sist oppdatert med virkning fra 1. juli 2025, i forbindelse med ikrafttredelse av endringer i eiendomsmeglingsloven.

Informasjonen er utarbeidet av Forbrukerrådet, Advokatforeningen ved Lovutvalget for eiendomsmegling, Eiendom Norge og Norges Eiendomsmeglerforbund, på grunnlag av bl.a. eiendomsmeglingsloven § 6-8.

Nedenfor gis en oversikt over de retningslinjer som anbefales ved budgivning på eiendommen. Avslutningsvis gis også en kort oversikt over de viktigste rettsreglene tilknyttet budgivning.

Før det legges inn bud på eiendommen oppfordres budgiver til å sette seg inn i all relevant informasjon om eiendommen, herunder salgsoppgave og tilstandsrapport.

GJENNOMFØRING AV BUDGIVNING:

1. Alle bud skal inngis skriftlig til megler, som formidler disse videre til selger. Med skriftlige bud menes også elektroniske meldinger som e-post og SMS når informasjonen i disse er tilgjengelig også for ettertiden. Kravet til skriftlighet gjelder også budforhøyelser, og motbud (bud fra selger), aksept eller avslag fra selger. Før formidling av bud til selger skal megler innhente gyldig legitimasjon og signatur fra budgiver. Kravet til legitimasjon og signatur er oppfylt for budgivere som benytter e-signatur som f.eks. BankID eller MinID.

2. Et bud bør inneholde eiendommens adresse (eventuelt gnr/bnr), kjøpesum, budgivers kontaktinformasjon, finansieringsplan, akseptfrist, overtakelsesdato og eventuelle forbehold som for eksempel usikker finansiering, salg av nåværende bolig ol. Normalt vil ikke et bud med forbehold bli akseptert før forbeholdet er avklart. Konferer gjerne med megler før bud inngis.

3. Megler skal legge til rette for en forsvarlig avvikling av budrunden. I forbrukerforhold (dvs. der selger er forbruker) skal megleren ikke formidle bud med kortere akseptfrist enn kl. 12.00 første virkedag etter siste annonserte visning. Etter denne fristen bør budgivere ikke sette en kortere akseptfrist enn at megler har mulighet til, så langt det er nødvendig, å orientere selger, budgivere og øvrige interessenter om bud og forbehold. Dersom bud inngis med en frist som åpenbart er for kort til at megleren kan avvikle budrunden på en forsvarlig måte som sikrer selger og interessenter et tilstrekkelig grunnlag for sine handlingsvalg, vil megler fraråde budgiver å stille slik frist.

4. Megler skal ikke formidle bud med forbehold om at budet eller forbehold i budet skal holdes skjult (hemmelig) for andre budgivere og interessenter.

5. Megleren vil uoppfordret gi sin vurdering av det enkelte bud overfor selger, når budet er gitt innenfor fristene i punkt 3.

6. Megleren skal, så langt det er nødvendig og mulig, holde budgiverne skriftlig orientert om mottatte bud, herunder budets størrelse, forbehold og akseptfrist. Megler skal så snart som mulig bekrefte skriftlig overfor budgivere at budene deres er mottatt. For øvrig vil megler, på forespørsel fra andre, opplyse om aktuelle bud på eiendommen, herunder relevante forbehold.

7. Kopi av budjournal skal gis til kjøper og selger uten ugrunnet opphold etter at handel er kommet i stand. Dersom det er viktig for budgiver å bevare sin anonymitet, bør budet formidles gjennom fullmektig.

8. Etter at handel har kommet i stand, eller dersom en budrunde avsluttes uten at handel er kommet i stand, kan en budgiver kreve kopi av budjournalen i anonymisert form.

VIKTIGE AVTALERETTSLIGE FORHOLD:

1. Det eksisterer ingen angrerett ved salg/kjøp av fast eiendom.

2. Når et bud er inngitt til megler og innholdet i budet er formidlet til selger (slik at selger har fått kunnskap om budet), kan budet ikke kalles tilbake. Budet er da bindende for budgiver frem til akseptfristens utløp, med mindre budet før denne tid avslås av selger eller budgiver får melding om at eiendommen er solgt til en annen. Man bør derfor ikke gi bud på flere eiendommer samtidig dersom man ikke ønsker å kjøpe flere enn en eiendom.

3. Selger står fritt til å forkaste eller akseptere ethvert bud, og er for eksempel ikke forpliktet til å akseptere høyeste bud.

4. Når en aksept av et bud har kommet frem til budgiver innen akseptfristens utløp er det inngått en bindende avtale.

5. Husk at et eventuelt bud fra selger til kjøper (såkalte «motbud»), avtalerettslig er et bindende tilbud som medfører at det foreligger en avtale om salg av eiendommen dersom budet i rett tid aksepteres av kjøper.

FORBRUKERRÅDET · Norges Eiendomsmeglerforbund · EIENDOM NORGE · Advokatforeningen

BUD PÅ HJEMMET

Oppdragsnummer	24-0100/26	**Kontaktperson**	Celina Solheim Solhaug
Adresse	Klemosætervegen 78 2880 NORD-TORPA	**Tlf**	981 33 640
		Epost	celina@notar.no
Salgsoppgavedato	24.11.2026		

Navn på budgiver: _____
Fødselsnummer: _____
Adresse: _____
Postnummer./Sted: _____
Telefon, privat: _____
Telefon, arbeid: _____

E-mail: _____

Navn på budgiver: _____
Fødselsnummer: _____
Adresse: _____
Postnummer./Sted: _____
Telefon, privat: _____
Telefon, arbeid: _____

E-mail: _____

Gir herved bindende bud på overnevnte eiendom på kr: _____ **kroner:** _____
Omkostninger i henhold til salgsoppgaven kommer i tillegg (Med blokkbokstaver)

Eventuelle forbehold/andre betingelser: _____
_____

Ønsket overtakelsestidspunkt: _____

Budet gjelder til og med den: _____ **kl:** _____

Budet er bindende til kl 16.00 neste virkedag desom budgiver ikke har angitt annen akseptfrist.

For å sikre en forsvarlig gjennomføring av budrunden, stiller Notar krav til frister ved budgivningen. Bud skal ikke ha en akseptfrist på mindre enn 30 minutter fra budet inngis. Bud med kortere akseptfrist kan avvises.

FINANSIERING

Långiver: _____
Bank: _____
Egenkapital kr: _____

Kontaktperson: _____
Tlf: _____
Salg av eiendom, adr.: _____

Undertegnede bekrefter med dette å ha lest salgsoppgaven med tilhørende vedlegg. Undertegnende er kjent med forbrukerinformasjon om budgivning. Budet er avgitt i henhold til de avtalebetingelser som fremgår av salgsoppgave. Budgiverne samtykker i at hver av partene forplikter hverandre ved inngivelse/endring av bud og/eller vilkår.

Sted/dato: _____
Budgivers underskrift: _____

Sted/dato: _____
Budgivers underskrift: _____

LEGITIMASJON

LEGITIMASJON

Fokus på det som betyr mest – deg og hjemmet ditt.

Notar er en privateid og bankuavhengig eiendomsmeglerkjede, som betyr at vårt fokus alltid er på deg og hjemmet ditt.

notar.no

notar