

Rinda 61

SANDVED

notar



Prisantydning Kr. 3 290 000,- Boligtype Eierleilighet BRA-i/BRA Total 53/61 kvm
Megler Alissa Jørgensen Tlf 909 92 034

NOTAR.NO

notar



Rinda 61

**Flott selveierleilighet med solrik balkong -
Fjernvarme og varmtvann inkl i felleskostnader -
Parkering i carport - Heis**

Adresse	Rinda 61 4321 SANDNES
Prisantydning	Kr 3 290 000,-
Omkostninger	Kr 95 240,-
Totalpris	Kr 3 385 240,-
Fellesutgifter	Kr 3 358,-
BRA-i/BRA Total	53/61 m ²
Eierform	Eierseksjon
Boligtype	Eierleilighet
Byggeår	2014
Soverom	1
Etasje	2

Leiligheten kan skilte med flere gode kvaliteter, bla:

- Meget god beliggenhet i byggets 2. etasje med flott utsikt over nabolag og grøntområder
- Fjernvarme, varmtvann og kommunale avgifter er inkl. i felleskostnader
- Vannbåren fjernvarme i gulv på bad, stue/kjøkken og gang
- Lave strømavgifter
- Solrik og romslig balkong. Svalgang kan også benyttes hvor man får kveldssol fra ca. 20-tiden (mai-aug).
- Velholdt og lettstelt leilighet med god standard
- Balansert ventilasjon
- Gode lagringsmuligheter i bod og utvendig bod på ca 8kvm (rett ved parkeringsplassen)
- Parkering i carport (mulighet for å etablere elbil-lading)
- Lyse fiber
- Kort vei til nærbutikk/post i butikk.
- Gode forbindelser med kort gange til bussholdeplass samt gå/sykkelvei.

Notar Stavanger Park

Auglendsveien 14
4019 STAVANGER



Alissa Jørgensen

Partner/Eiendomsmegler MNEF
909 92 034 / alissa@notar.no



Innhold

Om boligen	3
Ditt nye nabolag	6
Nøkkelinformasjon	10
Plantegning	19
Vedlegg	21
Budgivning	73

Notar er et eiendomsmeglerfirma eid av eiendomsmeglere. Vi er overbevist om at den beste eiendomsmegleren er spesialisert og uavhengig. Vårt kundeløfte er kvalitet, trygghet og hardt arbeid.

Salgsgaranti:

Vår salgsgaranti betyr at hvis boligen ikke blir solgt til en pris du aksepterer, kan du når som helst trekke deg fra salget helt vederlagsfritt. Vår salgsgaranti er din trygghet.

Live budgivning:

Alle interessenter som har meldt interesse følges opp via telefon og sms. I tillegg har vi vår egen unike live budgivning på vår hjemmeside, her kan alle følge med. **"Godt gjort er bedre enn godt sagt"**

**Salgs-
garanti**

Ingen salg
Ingen regning



Ditt nye nabolag

BELIGGENHET

Rinda 61 ligger i et flott nyetablert og populært nabolag på Sandved. Leiligheten har en god beliggenhet i blokken som sikrer deg god utsikt og gode solforhold. I horisonten kan du skimte vindmølleparken på Høg-Jæren på klarværsdager. Det er kort avstand til Ganddal sentrum med butikker og jernbane/togstopp. Sandvedparken ligger i kort avstand fra boligen. Like ved leiligheten passerer gang- og sykkelveien som åpner for turer sørover og nordover. Her bor du i et fredelig område med kort vei til barnehage, skole og bussholdeplass. For den turglade finner en flere fine turområder, som blant annet Sandvedparken og Stokkelandsvatnet. Kort fortalt er dette et perfekt sted for deg som ønsker natur kombinert med den behagelige nærheten til alle hverdagsfasiliteter.

ADKOMST

Det vil bli skiltet med Notar visningsskilter ved annonserte visninger. Se for øvrig kart for nærmere veibeskrivelse.



Rinda 61

Nabolaget Ganddal skole/Leitet - vurdert av 73 lokalkjente

Nabolaget spesielt anbefalt for

- Familier med barn
- Etablerere
- Husdyreiere

Offentlig transport

🚶 Juvelveien Linje 24, 25, X40	5 min 🚶 0.4 km
🚶 Ganddal stasjon Linje L5	23 min 🚶 1.8 km
✈ Stavanger Sola	17 min 🚶
🚶 Stavanger stasjon Linje F5, L5	17 min 🚶 17.8 km

Skoler

Ganddal skole (1-7 kl.) 541 elever, 31 klasser	16 min 🚶 1.3 km
Sandnes friskole (1-10 kl.) 163 elever, 15 klasser	22 min 🚶 1.7 km
Sandved skole (1-7 kl.) 673 elever, 45 klasser	24 min 🚶 1.8 km
Lundehaugen ungdomsskole (8-10 kl.) 365 elever, 32 klasser	5 min 🚶 2.6 km
Skeiane ungdomsskole (8-10 kl.) 493 elever, 33 klasser	5 min 🚶 2.6 km
Gand videregående skole 1025 elever, 64 klasser	6 min 🚶 3.3 km
Akademiet vgs. Sandnes 286 elever	7 min 🚶 3.4 km

Opplevd trygghet

Veldig trygt 88/100

Kvalitet på skolene

Bra 73/100

Naboskapet

Godt vennskap 70/100

Aldersfordeling

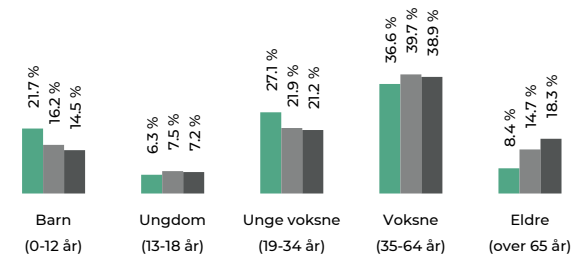

Område	Personer	Husholdninger
Ganddal skole/Leitet	2 013	835
Stavanger/Sandnes	229 178	103 563
Norge	5 425 412	2 654 586

Barnehager

Espira Krystallveien barnehage (0-5 år) 129 barn	0.1 km
Sandved barnehage (1-5 år) 64 barn	17 min 🚶 1.2 km
Sandvedhaugen barnehage (0-5 år) 252 barn	21 min 🚶 1.6 km

Dagligvare

Joker Sandved Post i butikk, PostNord, søndagsåpent	4 min 🚶 0.3 km
Rema 1000 Ganddal PostNord	16 min 🚶 1.2 km

Innholdet på Nabolagsprofilen er innhentet fra ulike offentlige og private kilder og det kan forekomme feil eller mangler i dataene. Distanser/tid er beregnet basert på korteste kjørbare vei eller gangvei (der kjente gangveier er med i datagrunnlaget). Vurderingene og sitatene fra lokalkjente er innhentet på nettstedet Nabolag.no og er aggregerte data basert på svar innenfor et gitt nabolag. Finn.no AS eller Notar Stavanger Park kan ikke holdes ansvarlig for feil eller mangler i dataene. Kilder: Statens Kartverk, Statistisk Sentralbyrå, Geodata AS, Nabolag.no m.fl. Copyright © Finn.no AS 2024

Primære transportmidler

1. Egen bil

2. Gående

Turmulighetene

Nærhet til skog og mark 88/100

Støynivået

Lite støynivå 88/100

Gateparkering

Lett 86/100

Sport

🏃 Hasselbakken balløkke	12 min 🚶
Ballspill	0.9 km
🏃 Agatveien fotballbane	16 min 🚶
Ballspill	1.2 km
🏊 Synergi Treningssenter	27 min 🚶
🏊 Ganddal Terapi & Trening	5 min 🚶

Boligmasse

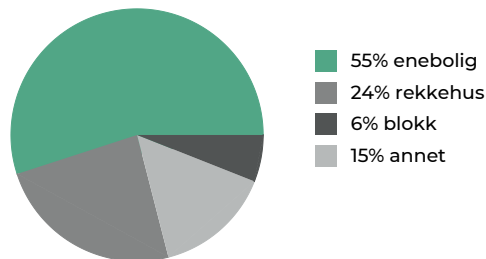

Varer/Tjenester

📍 Bruelandsenteret	5 min 🚶
📍 Vitusapotek Ganddal	17 min 🚶

Aldersfordeling barn (0-18 år)

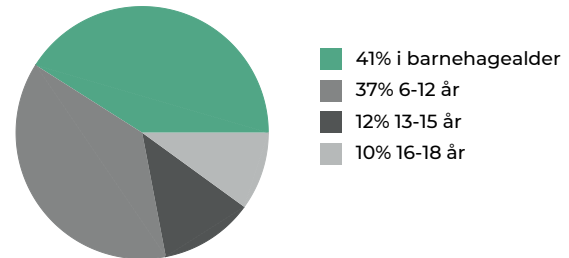

Familiesammensetning

Par m. barn



Par u. barn



Enslig m. barn



Enslig u. barn



Flerfamilier



0%

43%

📍 Ganddal skole/Leitet
📍 Stavanger/Sandnes
📍 Norge

Sivilstand

		Norge
Gift	31%	33%
Ikke gift	60%	54%
Separert	7%	9%
Enke/Enkemann	1%	4%

Innholdet på Nabolagsprofilen er innhentet fra ulike offentlige og private kilder og det kan forekomme feil eller mangler i dataene. Distanser/tid er beregnet basert på korteste kjørbare vei eller gangvei (der kjente gangveier er med i datagrunnlaget). Vurderingene og situatene fra lokalkjente er innhentet på nettstedet Nabolag.no og er aggregerte data basert på svar innenfor et gitt nabolag. Finn.no AS eller Notar Stavanger Park kan ikke holdes ansvarlig for feil eller mangler i dataene. Kilder: Statens Kartverk, Statistisk Sentralbyrå, Geodata AS, Nabolag.no m.fl. Copyright © Finn.no AS 2024

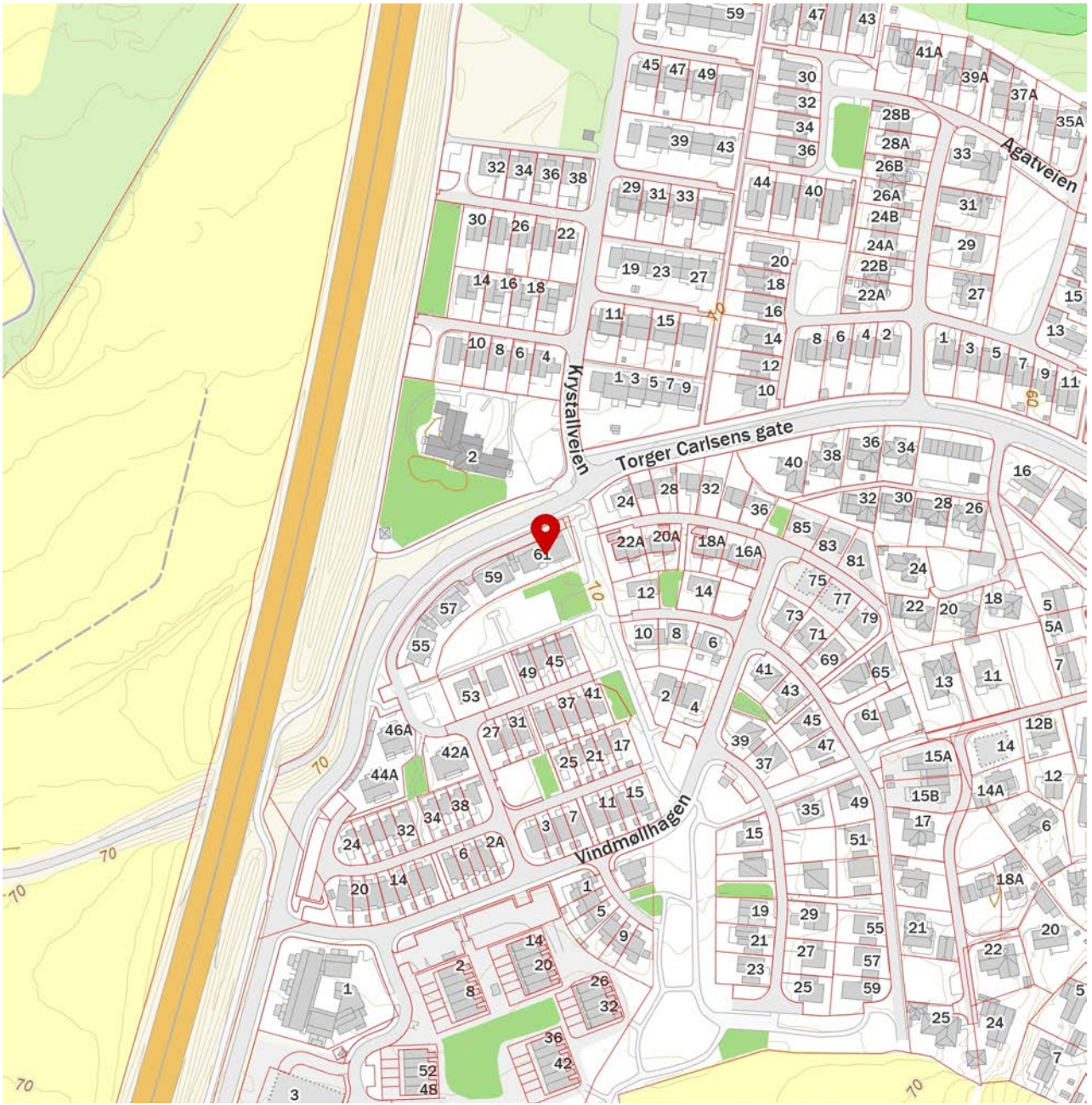
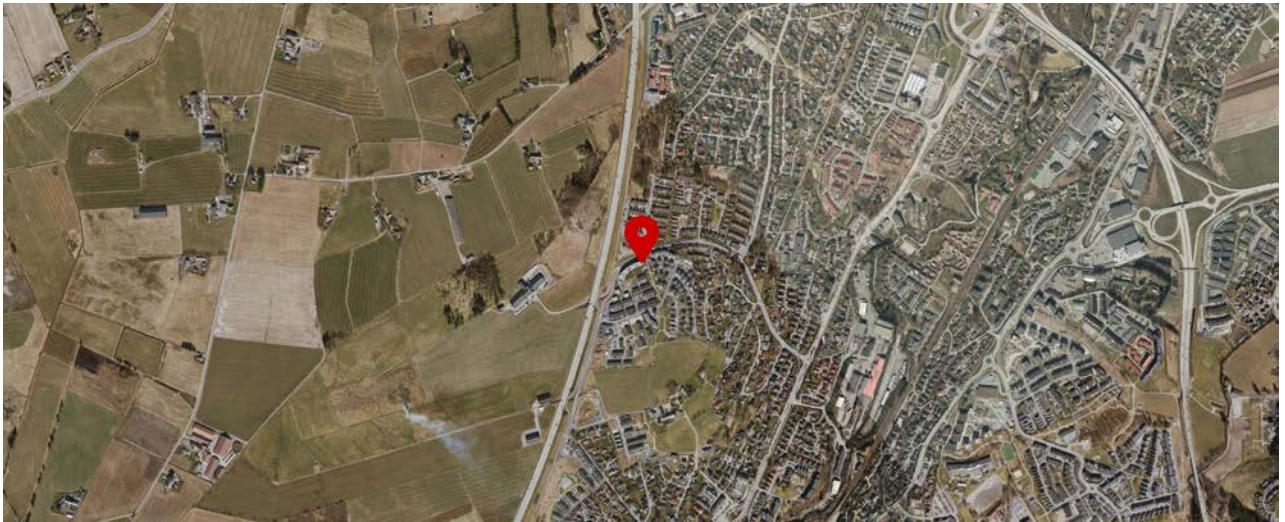

Innholdet på Nabolagsprofilen er innhentet fra ulike offentlige og private kilder og det kan forekomme feil eller mangler i dataene. Distanser/tid er beregnet basert på korteste kjørbare vei eller gangvei (der kjente gangveier er med i datagrunnlaget). Vurderingene og situatene fra lokalkjente er innhentet på nettstedet Nabolag.no og er aggregerte data basert på svar innenfor et gitt nabolag. Finn.no AS eller Notar Stavanger Park kan ikke holdes ansvarlig for feil eller mangler i dataene. Kilder: Statens Kartverk, Statistisk Sentralbyrå, Geodata AS, Nabolag.no m.fl. Copyright © Finn.no AS 2024

Nøkkelinformasjon

EIENDOMMEN

ADRESSE

Rinda 61, 4321 SANDNES

OPPDRAGSNUMMER

22-0062/26

SELGER

Hanne Kjersti Hæhre

MATRIKSEL

Gårdsnummer 46, bruksnummer 818, seksjonsnummer 12, , ideell andel 1/1.
i Sameiet Aase Gaard Start med orgnr.: 814553752 i Sandnes kommune.

EIEFORM

Eierseksjon

BOLIGTYPE

Eierleilighet

ENERGIKLASSE

B

INFO ENERGIKLASSE

Full energiattest følger vedlagt i prospekt.

STRØMFORBRUK

Selger har avtale om Norgespris.

Det gir en fast strømpris, 40 øre per kilowatttime (ekskl. mva). Avtalen er knyttet til målepunktet (boligen), og ikke personen (selger), og vil dermed følge boligen. Avtalen er med bindingstid. Utgangspunktet er at avtalen vil gjelde ut kalenderåret, likevel slik at første periode vil være fra 1. oktober 2025 til 31. desember 2026.

TOMT

Eiet tomt på 1.795 kvm.

BESKRIVELSE AV TOMT

Opparbeidet og bebygd. Angitt tomtestørrelse gjelder felles tomt for sameiet.

SAMEIEBRØK

53/1575

TAKST

Tilstandsrapport datert 29.04.2026. utført av Terje Tellefsen.

BYGGEÅR

2014

BYGGEMÅTE

Boligblokk med grunnmur i sted-støpt betong. Yttervegger i betong og bindingsverk som utvendig er kledd med

trepanel og fasade-plater. Etasjeskille i tre og betong. Vindu med 3 lags glass. Flat tak teknet med papp/
takmembran.

SAMMENDRAG SELGERS EGENERKLÆRING

Selger ønsker å trekke frem følgende i sin egenerklæring (utdrag):

- Kjenner du til feil eller om har vært utført arbeid/kontroll på vann/avløp? Svar: Ja, kun av faglært. Beskrivelse: Blandebatteri kjøkken ble skiftet i 2024. Dokumentasjon er lastet opp i Boligmappa. Arbeid utført av Sig Halvorsen
- Kjenner du til om det er/har vært utettheter i terrasse/garasje/tak/fasade? Svar: Ja. . Beskrivelse: Det har vært en reklamasjonssak mot Selvaag i 2021, hvor det blant annet ble foretatt utbedring av lekkasjer og råte på balkongene.
- Kjenner du til om det er/har vært sopp/råteskader/insekter/skadedyr på eiendommen som rotter, mus, maur eller lignende? Svar: Ja. Beskrivelse: Se tidligere beskrevet reklamasjonssak mot Selvaag
- Kjenner du til om det har vært utført arbeid på terrasse/garasje/tak/fasade? Svar: Ja, kun av faglært. Beskrivelse: Unihouse utførte arbeid blant annet på tak og balkonger i forbindelse med reklamasjonssaken mot Selvaag i 2021. Arbeid utført av Unihouse.
- Kjenner du til om det foreligger skaderapporter/ tilstandsvurderinger eller utførte målinger? Svar: Ja. Beskrivelse: Det foreligger skaderapport i forbindelse med reklamasjonssaken mot Selvaag. Dokumenter er lastet opp i Lettstyrt for interesserte.
- Kjenner du til om det er/har vært sopp/råteskader/insekter/skadedyr i sameiet/laget/selskapet (fellesareal eller i andre boliger) som rotter, mus, maur eller lignende? Svar: Ja. Beskrivelse: Se tidligere nevnt reklamasjonssak mot Selvaag.

REGULERINGS- OG AREALPLANER

Regulert til: Boligbebyggelse. For øvrig er området regulert til kombinert formål/barnehage, grøntarealer, lekeplass

Følger reguleringsplan Detaljregulering for Aase Gård, felt A og B (plan-ID 2007322-01). Eiendommen ligger i delfelt A1.01 som er regulert til boligbebyggelse.. 29.05.2012

Følger kommuneplanens arealdel Kommuneplan for Sandnes 2023-2038, ikrafttredelse 15.05.2023. 1787.58 kvm er i kommuneplanen avsatt til Boligbebyggelse.

Eiendommen berøres av hensynssone H190_1, som er en sikringssone med restriksjoner knyttet til Stavanger Lufthavn Sola. Eiendommen ligger også innenfor hensynssone H220, som er definert som gul støvsone i henhold til T-1442.

Utsnitt av reguleringskart med bestemmelser kan ses hos meglerforetaket. Dersom det er ønskelig med ytterligere opplysninger knyttet til reguleringsforhold så oppfordrer vi interessenter til å kontakte Sandnes kommune.

OPPVARMING

Vannbåren varme med varme-sløyfer i gulv bad, gang og kjøkken/stue.

Balansert ventilasjon med varmegjenvinning.

Varmekilder, slik som ovner, kaminer, peiser, varmpumper og panelovner, følger med uansett festemåte. Frittstående biopeiser/varmeovner og terrassevarmere medfølger ikke. Det følger ikke med varmekilder i rom som ikke har vegg- eller fastmonterte varmekilder på visning.

TV/INTERNETT/BREDBÅND

Fiber fra Lyse Altibox

PARKERINGSFORHOLD

Hver seksjonseier disponerer én fast parkeringsplass i carport, som ligger i tilknytning til seksjonens bod.

Det er avsatt fem gjesteparkeringsplasser og én HC-plass for sameiet. Disse administreres av Aase Gaard Velforening og er forbeholdt gjester. Seksjonseiere kan ikke benytte disse som ekstraparkering.

Seksjonseiere har rett til å sette opp ladepunkt for elbil og ladbar hybridbil på egen parkeringsplass med styrets samtykke. Kostnader til etablering, vedlikehold og strøm dekkes av den enkelte seksjonseier. Standard stikkontakter som ladepunkter er ikke tillatt.

Personer med nedsatt funksjonsevne kan kreve at styret pålegger en annen seksjonseier å bytte parkeringsplass, forutsatt at vedkommende allerede disponerer en parkeringsplass i sameiet.

VEI/VANN/KLOAKK

Eiendommen har adkomst via offentlig veg eller gate. Offentlig vann og avløp.

ADGANG TIL UMLEIE

Seksjonen kan leies ut i sin helhet.

FERDIGATTEST/MIDLERTIDIG BRUKSTILLATELSE

Det foreligger ferdigattest på eiendommen datert 22.12.2014, i følge Sandnes kommune.

RADONMÅLING

Eier er ansvarlig for at leiligheten har forsvarlige radonverdier. Bare leiligheter med bakkekontakt, eller i etasjen over dette, bør måle radon. Det er derfor ikke nødvendig å dokumentere forsvarlige radonverdier for denne leiligheten.

INNHold

2. etasje: Entré/gang, bod, bad, stue/kjøkken, soverom. Utgang til balkong fra stue/kjøkken.
Bod i fellesanlegg.

STANDARD

I følge tilstandsrapport er det ingen registrerte TG3. Følgende har fått TG2:

- TG 2 på grunn av vindu på soverom tar borti karm og bør justeres. Vindu fremstår ellers med normal slitasje tilstandsgrad TG 1
- TG 2 på grunn av terrasse-dør tar borti karm bør justeres. Ytterdører fremstår ellers med normal slitasje tilsvarende TG 1.
- Det er målt en høydeforskjell på 9 mm. TG 2 på grunn av noe knirk i gulv. Bom (hulrom under) på noen fliser i entre/gang.
- Bad gulv: TG 2 på grunn av skade på flis i dusj-sone.
- Bad (sluk, membran og tettesjikt): pga. alder.
- Bad (sanitærutstyr og innredning): TG 2 på grunn av noe svelling på baderomsinnredning. Dette er i liten grad.
- Vannledninger pga. alder.
- Ventilasjon pga. garantitiden på 5 år er utgått.
- Vannbåren varme pga. alder.

HVITEVARER

Frittstående kjølfrys samt integrerte hvitevarer som oppvaskmaskin, stekeovn, koketopp, vaskemaskin og tørketrommel medfølger i handelen.

Produkter og installasjoner som medfølger overdras uten noen form for garantier, utover eventuell gjenværende leverandørgaranti.

Tilbehørsliste følger vedlagt i prospekt.

INNBO OG LØSØRE

I henhold til avhl. § 3-4 skal eiendommen, når annet ikke er avtalt, overdras med innredninger og utstyr som etter lov, forskrift eller annet offentlig vedtak skal følge med. Det samme gjelder varig innredning og utstyr som enten

er fastmontert eller er særskilt tilpasset bygningen, jf. avhl. § 3-5. Loven inneholder ingen detaljert oversikt over hva som omfattes av «innredning og utstyr», og over hva som skal regnes som «fastmontert eller særskilt tilpasset».

Partene kan fritt avtale hva som skal følge med eiendommen ved salg. Bransjens liste over løsøre og tilbehør som skal følge med eiendommen, er en del av avtalen mellom kjøper og selger dersom ikke annet er opplyst i salgsoppgaven, kjøper har tatt forbehold i bud eller avtale på annen måte er inngått. Der intet annet er avtalt, vil løsøre og tilbehør medfølge slik dette fremkommer av avhl. § 3-4 og § 3-5 og tilbehørslisten som fremkommer lenger bak i salgsoppgaven.

Produkter og installasjoner som medfølger overdras uten noen form for garantier, utover eventuell gjenværende leverandørgaranti.

Dersom det er noe i den vedlagte liste som ikke finnes på eiendommen, vil det heller ikke medfølge.

Bransjens liste over løsøre og tilbehør er utarbeidet av Norges Eiendomsmeglerforbund, Eiendom Norge og Advokatforeningens Eiendomsmeglingsgruppe, og er gjeldende fra 1. januar 2020.

AREALER

BRA - i: 53 m²

BRA - e: 8 m²

BRA totalt: 61 m²

TBA: 8 m²

Bruksareal fordelt på etasje

1. etasje

BRA-e: 8 m² Bod med utvendig adkomst

2. etasje

BRA-i: 53 m² Entré/gang, soverom, bad/vaskerom, stue/kjøkken, bod

TBA fordelt på etasje

2. etasje

8 m² Veranda

ØKONOMI

PRISANTYDNING

Kr. 3 290 000,-

INFO KOMMUNALE AVGIFTER

Inkludert felleskostnadene.

FELLESKOSTNADER

Kr. 3 358,-/mnd

FELLESKOSTNADER INKLUDERER

Totalbeløp felleskostnader: 3 358 kr pr. mnd.

Årlig medlemskontingent på 500 kr kommer i tillegg.

FORMUESVERDI - PRIMÆR

Kr. 769 593,- som primærbolig for 2026

INFORMASJON OM FORMUEVERDI

Opplyst formuesverdi er hentet fra boligeiers (selgers) skattekort for inneværende år.

OMKOSTNINGER

kr. 3 290 000,- (Prisantydning)

kr. 11 900,- (Boligkjøperforsikring Söderberg & Partners)

kr. 82 250,- (Dokumentavgift)

kr. 545,- (Tinglysing skjøte)

kr. 545,- (Tinglysning pantedokument (pr. stk.))

kr. 95 240,- (Omkostninger totalt)

kr. 3 385 240,- (Totalpris inkl. omkostninger)

NB! Regnestykket forutsetter at det kun tinglyses ett pantedokument og at eiendommen selges til prisantydning. Det tas forbehold om endringer i offentlige avgifter/gebyrer. Andel fellesgjeld og andel formue overtas av kjøper.

BETALINGSBETINGELSER

Det tas forbehold om endring i offentlige gebyrer. Kjøpesum samt omkostninger innbetales senest per overtagelsesdato. Kjøper er selv ansvarlig for at alle innbetalinger er meglerforetaket i hende til avtalt tid og må selv påse at eventuell bankforbindelse er informert om dette. Innbetaling av kjøpesum skal skje fra kjøpers konto i norsk finansinstitusjon.

SERVITUTTER/RETTIGHETER

På eiendommen er det tinglyst følgende heftelser og rettigheter som følger eiendommens matrikkel ved overskjøting til ny hjemmelshaver:

T108/46/818/12:

12.09.2014 - Dokumentnr: 772946 - Seksjonering

Opprettet seksjoner:

Snr: 12

Formål: Bolig

Tilleggsdel: Bygning

Sameiebrøk: 53/1575

01.01.2020 - Dokumentnr: 64068 - Omnummerering ved kommuneendring

Tidligere: Knr:1102 Gnr:46 Bnr:818 Snr:12

For mer informasjon om erklæringer/tilliggende rettigheter ta kontakt med meglerforetaket.

GRUNNBOKSDATO

30.04.2026

FORSIKRINGSSKAP

Storebrand Forsikring

POLISENUMMER

427812

OM SAMEIET

Sameiet består av 27 seksjoner fordelt på 4 bygninger. Seksjonseierne har plikt til å være med i Aase Gaard Velforening. Vellagskontigent kr. 500,- årlig.

ANDEL FORMUE

Kr. 16 253,- pr. 31.12.2025

REGNSKAP/BUDSJETT/KOSTNADSØKNINGER

Utdrag fra årsregnskapet 2024:

- Inntekter: kr 1 121 703,-
- Kostnader: kr 1 035 298,-
- Driftsresultat: kr 86 405,-
- Resultat etter finanskostnader: kr 88 311
- Disponible midler pr 31.12.24: 447 002,-

Innkalling/referat fra siste årsmøte og regnskap/budsjett er innhentet og kan sees hos meglerforetaket.

FORRETNINGSFØRER

PHM Forvaltning AS

STYREGODKJENNELSE

Sameiet praktiserer ikke styregodkjenning av nye eiere.

DYREHOLD

Det er tillatt med dyr i sameiet under forutsetning av at sameier aksepterer sameiets regler for dyrehold. Les mer i ordensreglene.

VEDTEKTER/HUSORDENSREGLER

Vedtekter og husordensregler er vedlagt prospekt.

DIVERSE OPPLYSNINGER

DIVERSE

Vedlagte plantegning er ikke i målestokk og derfor kun å anse som en skisse.

LEGALPANT

Det gjøres oppmerksom på at sameiet har legalpanterett i seksjonen tilsvarende 2 x folketrygdens grunnbeløp for felleskostnader samt andre krav som skriver seg fra sameieforholdet.

EIERBEGRENSNING

Ingen kan direkte eller indirekte erverve mer enn to boligseksjoner i et boligsameie jf. eierseksjonsloven § 23. Dersom et erverv har funnet sted i strid med eierseksjonslovens regler kan Kartverket nekte overskjøting. Dersom overskjøting blir nektet, er kjøper likevel forpliktet til å gjennomføre handelen med selger, og oppgjør til selger vil finne sted tross manglende overskjøting. Den som har ervervet seksjonen i strid med forbudet vil i et slikt tilfelle, frivillig eller etter pålegg, måtte selge seksjonen videre til noen som lovlig kan erverve den.

OVERTAGELSE

Etter avtale. Angi ønsket overtagelse ved budgivningen.

BAKGRUNN FOR OPPLYSNINGER I SALGSOPPGAVEN

Salgsoppgaven er utarbeidet ut ifra opplysninger som er gitt av selger, befaring av eiendommen samt innhenting av nødvendige dokumenter og evt. takst/tilstandsrapport.

SALGSOPPGAVE SIST OPPDATERT

05.05.2026

ANSVARLIG MEGLERFORETAK

Boligspesialisten Stavanger AS
Auglendsveien 14, 4019 STAVANGER. TLF. 400 04 600

MEGLER

Alissa Jørgensen, Partner/Eiendomsmegler MNEF
Epost: alissa@notar.no
Mobil: 909 92 034

MEGLERS VEDERLAG

Prosentprovisjon med 1.4% av kjøpesum (inkl. mva).
Salgstilretteleggelse kr. 9 900,- (inkl. mva.)
Oppgjørsgebyr kr. 7 900,- (inkl. mva.)
Notarpakken kr. 18 900,- (inkl. mva.)
Visninger (alle inkl) kr. 3 990,- (inkl. mva.)
Grunnbok/e-tinglysing kr. 2 500,- (inkl. mva.)
Direkte utlegg dekkes av selger.

Dersom handel ikke kommer i stand er følgende avtalt om meglerforetakets vederlag: Intet salg - ingen regning. Oppdragsgiver betaler bare hvis det blir salg. Boligselgerforsikring, bygningsrapport, takst og annonsering utover avtalt markeds pakke inngår ikke i garantien, men kan bestilles direkte fra leverandør.

VIKTIG INFORMASJON

BOLIGSELGERFORSIKRING

For denne eiendommen er det tegnet boligselgerforsikring.

BOLIGKJØPERFORSIKRING

Kjøper har anledning til å tegne boligkjøperforsikring. Boligkjøperforsikring er en rettshjelpsforsikring som dekker utgifter forbundet med juridisk bistand, fagkyndig uttalelse og saksomkostninger. Forsikringen er valgfri. Se produktark, vedlagt salgsoppgave, for nærmere informasjon og priser.
Forsikringen er meglet fram av Söderberg & Partners og er plassert hos Gar-Bo Försäkring AB. Skadebehandling foretas av Crawford & Company.

SENTRALE LOVER

Eiendommen selges etter reglene i avhendingsloven.

Eiendommen skal overleveres kjøper i tråd med det som er avtalt. Det er viktig at kjøper setter seg grundig inn i alle salgsdokumentene, herunder salgsoppgave, tilstandsrapport og selgers egenerklæring. Kjøper anses kjent med forhold som er tydelig beskrevet i salgsdokumentene. Forhold som er beskrevet i salgsdokumentene kan ikke påberopes som mangler. Dette gjelder uavhengig av om kjøper har lest dokumentene. Alle interessenter oppfordres til å undersøke eiendommen nøye, gjerne sammen med fagkyndig før bud inngis. Kjøper som velger å kjøpe usett kan ikke gjøre gjeldende som mangel noe han burde blitt kjent med ved undersøkelsen. Dersom det er behov for avklaringer, anbefaler vi at kjøper rådfører seg med eiendomsmegler eller en bygnings sakkyndig før det legges inn bud.

Hvis eiendommen ikke er i samsvar med det kjøperen må kunne forvente ut ifra alder, type og synlig tilstand, kan det være en mangel. Det samme gjelder hvis det er holdt tilbake eller gitt uriktige opplysninger om eiendommen. Dette gjelder likevel bare dersom man kan gå ut i fra at det virket inn på avtalen at opplysningen ikke ble gitt eller at feil opplysninger ikke ble rettet i tide på en tydelig måte. En bolig som har blitt brukt i en viss tid, har vanligvis blitt utsatt for slitasje og skader kan ha oppstått. Slik bruksslitasje må kjøper regne med, og det kan avdekkes enkelte forhold etter overtakelse som nødvendiggjør utbedringer. Normal slitasje og skader som nødvendiggjør utbedring, er innenfor hva kjøper må forvente og vil ikke utgjøre en mangel.

Boligen kan ha en mangel dersom det er avvik mellom opplyst og faktisk areal, forutsatt at avviket er på 2% eller mer og minimum 1 kvm.

Dersom eiendommen har et mindre grunnareal (tomt) enn kjøperen har regnet med, er det likevel ikke en mangel hvis ikke arealet er vesentlig mindre enn det som fremkommer av salgsdokumentene, jf. avhl-3-3.

Ved beregning av et eventuelt prisavslag eller erstatning må kjøper selv dekke tap/kostnader opptil et beløp på kr 10 000 (egenandel).

Dersom kjøper ikke er forbruker selges eiendommen «som den er», og selgers ansvar er da begrenset jf. avhl. § 3-9, 1. ledd 2. pktm. Avhendingsloven § 3-3 (2) fravikes, og hvorvidt en innendørs arealsvikt karakteriseres som en mangel vurderes etter avhendingsloven § 3-8. Informasjon om kjøpers undersøkelsesplikt, herunder oppfordringen om å undersøke eiendommen nøye, gjelder også for kjøpere som ikke anses som forbrukere. Med forbrukerkjøper menes kjøp av eiendom når kjøperen er en fysisk person som ikke hovedsakelig handler som ledd i næringsvirksomhet.

Både kjøper og selger er forpliktet til å signere den standard kjøpekontrakten som er utarbeidet av Notar i forbindelse med eiendomshandler. Kjøpekontrakten kan gjennomgås hos eiendomsmegleren før budet legges inn.

PERSONOPPLYSNINGSLOVEN

Ditt personvern er viktig for Notar og vi er opptatt av å verne om personopplysningenes integritet, tilgjengelighet og konfidensialitet. All behandling av personopplysninger i Notar skal følge det til enhver tid gjeldende personvernregelverket, herunder GDPR og personopplysningsloven. Les mer om dette her: <https://notar.no/personvern.aspx>.

HVITVASKINGSREGLENE

Eiendomsmeglere er underlagt lov om hvitvasking og tilhørende forskrift. Etter hvitvaskingsloven er eiendomsmegler pålagt å gjennomføre kundetiltak av både selger og kjøper. Hvis kjøper ikke bidrar til at megler får gjennomført kundetiltak, og dette fører til at transaksjonen ikke kan gjennomføres eller blir forsinket, misligholder kjøper avtalen med selger. Etter 30 dager anses misligholdet vesentlig, og selger har rett til å heve avtalen og gjennomføre deknings salg for kjøpers regning.

Dersom det er selger som ikke bidrar til at megler får gjennomført løpende kundetiltak underveis i oppdraget må eiendomsmegler stanse gjennomføringen av transaksjonen. Selger vil i et slikt tilfelle ha misligholdt sine forpliktelser, og kjøper vil kunne ha et krav mot selger etter avhendingsloven. Hvis kundetiltak ikke lar seg gjennomføre, vil Notar ikke kunne bistå med handelen eller foreta oppgjør.

Kjøper oppfordres til å innbetale kjøpesummen som ikke kommer fra låneinstitusjon, i en samlet innbetaling fra egen konto i norsk bank. Dersom innbetaling likevel må foretas på annen måte, må megler orienteres med begrunnelse og informasjon om innbetalers navn, før innbetaling av oppgjør.

VEDLEGG

Tilstandsrapport utført av Teft Eiendom AS v/Terje Tollefsen datert 30.04.26, selgers egenerklæring datert 29.04.26, energiattest, vedtekter og ordensregler for sameiet, grunnkart og reguleringsplankart. Det gjøres oppmerksom på at salgsopp-gaven ikke er komplett uten alle vedlegg. Ta kontakt med meglerforetakets representant dersom du mener at noen av vedleggene mangler.

BUDGIVNING

Det første budet skal inngis skriftlig på Notar sitt budskjema, påført budgivers signatur og vedlagt kopi av legitimasjon. Alternativt kan man legge inn bud elektronisk, ved bruk av "Gi bud" knapp i nettannonse, hvor budgiver må legitimere seg med BankID. Senere bud kan inngis per e-post eller SMS til megler. Megler skal så snart som mulig bekrefte skriftlig overfor budgiver at bud er mottatt.

Bud som ikke er skriftlig, eller som har en kortere akseptfrist enn til kl. 12.00 første virkedag etter siste annonserte visning, vil ikke bli formidlet til selger. Et bud er bindende for budgiver frem til angitt akseptfrist.

Bestemmelser om budgivning gitt i medhold av eiendomsmeglingsloven § 6-8 kommer til anvendelse ved utførelsen av Oppdraget. For å sikre en forsvarlig gjennomføring av budrunden, stiller Notar krav til frister ved budgivningen. Bud skal ikke ha en akseptfrist på mindre enn 30 minutter fra budet inngis. Bud med kortere akseptfrist enn 30 minutter kan avvises.

Selger står fritt til å forkaste eller akseptere ethvert bud. Selger må skriftlig akseptere budet før budaksept kan formidles til budgiver.

Fra og med 01.07.25 ble det ikke lenger være lovlig å legge inn hemmelige bud. Megler kan dermed ikke formidle bud med forbehold om at budet eller forbehold i budet skal holdes skjult (hemmelig) for andre budgivere og interessenter.

Kopi av budjournal skal gis til kjøper og selger uten ugrunnet opphold etter at handelen er kommet i stand. Alle som har inngitt bud på eiendommen kan kreve kopi av budjournalen i anonymisert form etter at budrunden er avsluttet.

For øvrig vises det til "Forbrukerinformasjon om budgivning" som er inntatt i salgsoppgaven.

Plantegning

Rinda 61

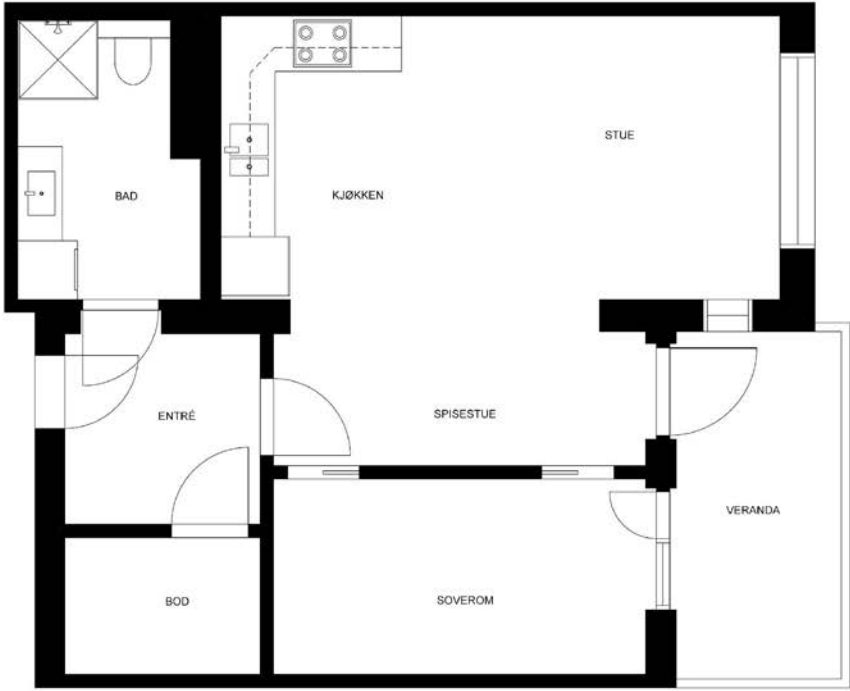

Plantegningen er ikke målbar. Avvik kan forekomme.

Denne boligen vil jeg gjerne ha!

Hva nå?

1 - KONTAKT MEGLER

Registrer din interesse og megleren holder deg oppdatert.

2 - HA FINANSIERING PÅ Plass

Undersøk med banken hvor mye du kan få i lån, og be om evt. finanseringsbevis.

3 - UNDERSØK BOLIGEN

Før det legges inn bud på eiendommen oppfordres budgiver til å sette seg inn i all relevant informasjon om eiendommen, herunder eventuell salgsoppgave og teknisk rapport med alle vedlegg.

4 - BUDGIVNING

Dersom du ønsker å by kan første bud gis via GI BUD-knappen på hver eiendom, eller du kan fylle ut budskjema som leveres/sendes til megler. Påfølgende bud må også være skriftlige, men kan i tillegg gis via SMS eller epost. Se forbrukerinformasjon om budgivning i prospekt.



Vedlegg

RINDA 61

Tilstandsrapport utført av Teft Eiendom AS v/Terje Tollefsen datert 30.04.26, selgers egenerklæring datert 29.04.26, energiattest, vedtekter og ordensregler for sameiet, grunnkart og reguleringsplankart. Det gjøres oppmerksom på at salgsoppgaven ikke er komplett uten alle vedlegg. Ta kontakt med meglerforetakets representant dersom du mener at noen av vedleggene mangler.

Tilstandsrapport



 Boligbygg med flere boenheter

 Rinda 61 , 4321 SANDNES

 SANDNES kommune

gnr. 46, bnr. 818, snr. 12

Sum areal alle bygg: BRA: 61 m² BRA-i: 53 m²



Befaringsdato: 29.04.2026

Rapportdato: 30.04.2026

Oppdragsnr.: 21396-1092

Referansenummer: EL9020

Foretak: TEFT EIENDOM AS



Rapporten kan brukes i inntil ett år etter befaringsdato, og kan ikke gjenbrukes ved flere boligsalg i denne perioden. Skjer det endringer, oppstår skader også videre på boligen, bør du som selger be om oppdatert rapport.

Teft Eiendom AS

Denne rapporten er utarbeidet av en uavhengig bygnings-sakkyndig uten bindinger til andre aktører i eiendomsbransjen. Bygnings- sakkyndig har verken et ansettelsesforhold til, eller økonomisk interesse i sin oppdragsgivers virksomhet. Teft Eiendom er et selskap innen bygg og eiendom, med taksering - tilstandsrapport eierskifte som hovedfelt. Selskapet drives av Terje Tollefsen, som har flere års erfaring innen bygg og anlegg. Han er utdannet byggmester og er bygning-sakkyndig. Han er sertifisert til tilstandsrapport, skadetakst og verditakst.

Rapportansvarlig

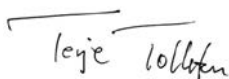

Terje Tollefsen

terje@tefteiendom.no

911 74 769



Medlem av
NITO



Dette trenger du å vite om tilstandsrapporten



Hva er en tilstandsrapport?

En tilstandsrapport beskriver synlige skader/avvik eller tegn på skader/avvik på boligen. Rapporten fremhever vanligvis ikke positive egenskaper ved boligen.



Hva vurderer en bygningsakkyndig?

Den bygningsakkyndige vurderer boligen ut fra hva man kan forvente av en bygning av samme alder og type. Vurderingen gjøres som regel mot hvordan det var vanlig å bygge og regler som gjaldt da boligen ble oppført (søknadstidspunktet). Forhold som er vanlige for bygningens alder, slik som slitasje etter normal bruk regnes ikke som avvik.



Hva inneholder tilstandsrapporten?

Den bygningsakkyndige undersøker rom og bygningsdeler slik det kommer frem av [Forskrift til avhendingsloven](#). Tilstandsrapporten inneholder bare avvik som den bygningsakkyndige kan se eller kontrollere med enkle hjelpemidler. Det gjøres ikke nærmere undersøkelser slik som åpning av vegger eller andre bygningsdeler. I vegg mot våtrom og rom under terreng kan det borres et hull for å gjøre enkle undersøkelser slik som fuktstøt.

Når du kjøper en brukt bolig

Når du kjøper en brukt bolig, er det viktig å være oppmerksom på at dette ikke kan sammenlignes med å kjøpe en ny bolig. Måten boligen ble bygget på kan være annerledes enn i dag. Bygninger svekkes over tid, og utsettes for slitasje blant annet på grunn av bruk og vær og vind. Mange boliger fornyes helt eller delvis, noen i flere omganger, eller det oppføres tilbygg. Særlig for boliger som er pusset opp eller endret, er det viktig å merke seg at fornyelse av overflater ikke nødvendigvis betyr at bygningsdeler under er forbedret.

Vurdering mot byggeregler

Den bygningsakkyndige vil vurdere boligen mot hvordan det var vanlig å bygge og regler som gjaldt på søknadstidspunktet. Den bygningsakkyndige ser etter avvik som har betydning for og som reduserer boligens funksjon og verdi, og som kommer frem av Forskrift til avhendingslova.

Tilstandsrapporten beskriver ikke hele boligen

BYGNINGSSAKKYNDIGE SER FOR EKSEMPEL IKKE PÅ

- vanlig slitasje og normal vedlikeholdstilstand
- bagatellmessige forhold som ikke påvirker bygningens bruk eller verdi vesentlig
- etasjeskillere
- tilleggsbygg slik som garasje, bod, annek, naust også videre
- utvendige trapper
- støttemurer
- skjulte installasjoner
- installasjoner utenfor bygningen
- full funksjonstesting av el- og VVS-installasjoner
- geologiske forhold og bygningens plassering på grunnen
- bygningens planløsning
- bygningens innredning
- løvsøre slik som hvitevarer
- utendørs svømmebasseng og pumpeanlegg
- bygningens estetikk og arkitektur
- bygningens lovlighet (bortsett fra bruksendringer, brannceller og forhold som åpenbart kan påvirke helse, miljø og sikkerhet)
- fellesarealer (med mindre boligeier har vedlikeholdsplikt for fellesarealer og dette er kjent for bygningsakkyndig, eller fellesarealet har en særlig tilknytning til boligen).

© iVerdi 2023

Malen til denne rapporten, inkludert standardtekstene fra Verdi er vernet etter åndsverkloven og kan kun benyttes av av kunder hos iVerdi. For andre aktører er eksemplarfremstilling av malen og standardtekster, som utskrift og annen kopiering til bruk som grunnlag for tilsvarende rapporter, bare tillatt når det er hjemlet i lov (kopiering til privat bruk, sitat o.l.) eller avtale med iVerdi (<https://iverdi.no/>).

Utnyttelse i strid med lov eller avtale kan medføre erstatnings- og straffeansvar.

Dette trenger du å vite om tilstandsrapporten

Tilstanden vurderes med ulike tilstandsgrader

Tilstanden gir uttrykk for en gitt forventet tilstand, blant annet vurdert ut fra alder og normal bruk. Ved Tilstandsgrad 0 (TG0) og Tilstandsgrad 1 (TG1) gir den bygningssakkyndige normalt ingen begrunnelse for valg av tilstandsgrad. Grunnen er at bygningen eller bygningsdelen da bare har normal slitasje. Ved skjulte konstruksjoner kan alder alene avgjøre tilstandsgrad. Når bygningssakkyndige anbefaler tiltak, for eksempel utbedringer, må brukeren av rapporten vurdere om tiltakene er nødvendige og lønnsomme.

Når den bygningssakkyndige velger tilstandsgrad, baseres vurderingen på faste kriterier som følger av gjeldende bransjestandard for Teknisk tilstandsanalyse ved omsetning av bolig og Forskrift til avhendingslova.



TILSTANDSGRAD 0, TG0: INGEN AVVIK

Bygningsdelen skal være tilnærmet ny, ikke vise tegn på slitasje og det skal være lagt frem dokumentasjon på faglig god utførelse. Det er ingen merknader til delen.



TILSTANDSGRAD 1, TG1: MINDRE AVVIK

Bygningsdelen skal bare ha normal slitasje, og straktiltak skal ikke anses som nødvendig. Graden kan også brukes når delen er ny, men der dokumentasjon på faglig god utførelse mangler.



TILSTANDSGRAD 2, TG2: VESENTLIGE AVVIK OG MINDRE AVVIK SOM ETTER NS 3600 GIR TG 2

Bygningsdelen skal enten ha feil utførelse, en skade eller symptomer på skade, sterk slitasje eller nedsatt funksjon. Graden gis når bygningsdelen trenger vedlikehold eller tiltak i nær fremtid. Graden skal også brukes når delen er gammel og det er grunn til å varsle om faren for skader på grunn av alderen, eller når det er grunn til å overvåke delen spesielt på grunn av fare for større skader eller følgeskader.



TILSTANDSGRAD 3, TG3: STORE ELLER ALVORLIGE AVVIK

Denne tilstandsgraden brukes ved kraftige tegn på forhold som man må regne med trenger utbedring straks eller innen kort tid. Det er påvist funksjonssvikt eller sammenbrudd.



IKKE UNDERSØKT/IKKE TILGJENGELIG FOR UNDERSØKELSE

Det kan være avvik/skader som ikke er avdekket.

Informasjon om utbedringskostnader

Utbedringskostnadene i rapporten er sjablongmessige anslag basert på observerte forhold som feil, skader eller uregelmessigheter, samt foreslåtte tiltak. Disse anslagene er veiledende, angis i fem intervaller, er basert på generelle erfaringstall, og må ikke forveksles med konkrete pristilbud fra håndverkere eller entreprenører. Faktiske kostnader kan variere betydelig, avhengig av individuelle valg, materialpriser og markedsforhold. For å få en nøyaktig vurdering av utbedringskostnadene anbefales ytterligere undersøkelser og innhenting av flere pristilbud fra kvalifiserte fagfolk. Slike anslag gis for TG3, der dette er mulig.



Tiltak under kr 20 000



Tiltak mellom kr 20 000 – 100 000



Tiltak mellom kr 100 000 – 200 000



Tiltak mellom kr 200 000 – 500 000



Tiltak over kr 500 000

Beskrivelse av eiendommen

OM TOMTEN

Felles eiet tomt.
Grøntareal beplantet med plen, bed og busker. Lekeplass.

OM BYGGEMÅTE

Boligblokk med grunnmur i sted-støpt betong. Yttervegger i betong og bindingsverk som utvendig er kledd med trepanel og fasade-plater. Etasjeskille i tre og betong. Vindu med 3 lags glass. Flat tak tekket med papp/takmembran.

INNVENDIGE OVERFLATER

Fliser og parkett på gulv. Malt vegg og tak. List-fritt mot tak.

OPPVARMING

Vannbåren varme med varme-sløyfer i gulv bad, gang og kjøkken/stue.
Balansert ventilasjon med varmegjenvinning.

PARKERING

1 fast utvendig parkeringsplass. Gjeste-parkering.

FORANDING ETTER BYGGEÅR.

2022 - utbedret reklamasjon på balkong.
Opplysning gitt av eier.

KONKLUSJON

Leiligheten fremstår i normalt god stand med normal slitasje og godt vedlikeholdt på befaringsdagen. Det ble ikke registrert eller avdekket noen behov for bygningsmessige strakstiltak utover normalt vedlikehold. Forøvrig vises til beskrivelser og vurderinger for de enkelte bygningsdeler i rapporten. Sprekker i gulv, vegg og tak kan forekomme. Anbefaler å lese rapporten i sin helhet.

Arealer

[Gå til side](#)

Forutsetninger og vedlegg

[Gå til side](#)

Lovlighet

[Gå til side](#)

Boligbygg med flere boenheter

- Det foreligger godkjente og byggemeldte tegninger, som stemmer med dagens bruk
- Tegninger foreligger i dokumenter til prospektet.

Sammendrag av boligens tilstand

Fordeling av tilstandsgrader

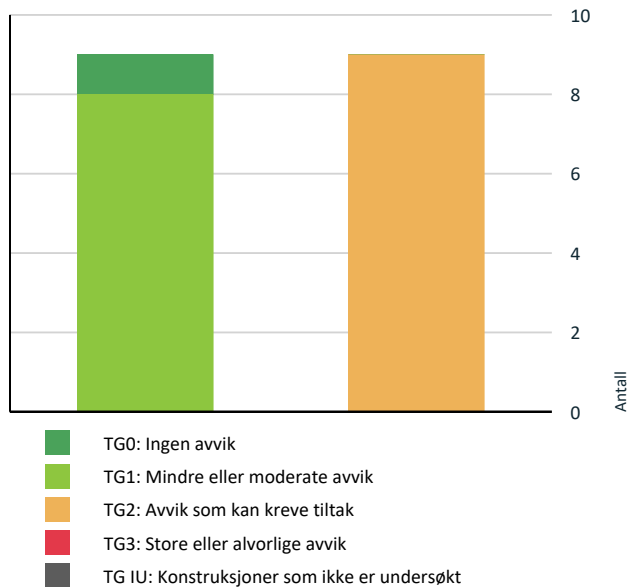

Vil du vite mer om tilstandsgrader? Se side 4.



Våtrom > 2 Etasje > Bad/vaskerom > Sanitærutstyr og innredning

[Gå til side](#)

HELSE, MILJØ OG SIKKERHET

Forhold som åpenbart kan medføre fare for helse, miljø og sikkerhet

[Gå til side](#)

Oppsummering av avvik

Vil du vite mer? Se på rommet eller bygningsdelen senere i rapporten.

Boligbygg med flere boenheter

! TG 2 AVVIK SOM KAN KREVE TILTAK



Utvendig > Vinduer

[Gå til side](#)



Utvendig > Dører

[Gå til side](#)



Innvendig > Etasjeskille/gulv mot grunn

[Gå til side](#)



Tekniske installasjoner > Vannledninger

[Gå til side](#)



Tekniske installasjoner > Ventilasjon

[Gå til side](#)



Tekniske installasjoner > Vannbåren varme

[Gå til side](#)



Våtrom > 2 Etasje > Bad/vaskerom > Overflater Gulv

[Gå til side](#)



Våtrom > 2 Etasje > Bad/vaskerom > Sluk, membran og tettesjikt

[Gå til side](#)

Tilstandsrapport

BOLIGBYGG MED FLERE BOENHETER

Byggeår

2014

Kommentar

Ref. Eiendomsverdi

Anvendelse

Standard

Normal standard på bygget ut ifra alder/konstruksjon - jamfør beskrivelse under konstruksjoner.

Vedlikehold

Boligen er jevnt over godt vedlikeholdt.

UTVENDIG

TG 2 Vinduer

Beskrivelse

Vindu med PVC/plast med 3 lags glass. Vinduer har en forventet tid for utskifting på 20 - 40 år. Det gjøres oppmerksom på at punktert vindu kan være svært vanskelig å oppdage.

Vurdering av avvik:

- Det er avvik:

TG 2 på grunn av vindu på soverom tar borti karm og bør justeres. Vindu fremstår ellers med normal slitasje tilstandsgrad TG 1.

Konsekvens/tiltak

- Tiltak:

Grovt sett så har fellesskapet ansvaret og kostnaden med utvendig/fasade, mens andel/seksjon-eier har vedlikeholds og utbedrings-plikt for innvendig/betjening/rengjøring og forebyggende vedlikehold av bevegelige deler/mekanismer. Justere vindu på soverom må påregnes. Normaltid for justering av vindu og dører 2 – 8 år.

TG 2 Dører

Beskrivelse

Tredører/aluminiumsdører har en forventet tid for utskifting på. Kort/middels/lang - 20/30/40 år.

Vurdering av avvik:

- Det er avvik:

TG 2 på grunn av terrasse-dør tar borti karm bør justeres. Ytterdører fremstår ellers med normal slitasje tilsvarende TG 1.

Konsekvens/tiltak

- Tiltak:

Justering av dør må påregnes. Grovt sett så har fellesskapet ansvaret og kostnaden med utvendig/fasade, mens andel/seksjon-eier har vedlikeholds og utbedrings-plikt for innvendig/betjening/rengjøring og forebyggende vedlikehold av bevegelige deler/mekanismer. Normaltid for justering av dører 2 – 8 år.

TG 1 Balkonger, terrasser og rom under balkonger

Beskrivelse

Balkong i tre konstruksjoner dekket med terrassebord i trevirke. Taktekking av papp eller lignende produkt. Ikke undersøkt pga tilkomst. Vurderes på bakgrunn av alder. Tekking har en forventet levetid på 10 - 25 år. Utvendige beslag 15 - 35 år. Fall lot seg ikke kontrollere.

Tilstandsrapport



INNSENDIG

TG 1 Overflater

Beskrivelse

Parkett på gulv. Malt vegg og tak. Fremstår med normal slitasje.

TG 2 Etasjeskille/gulv mot grunn

Beskrivelse

Etasjeskille med betong og trekonstruksjoner.

Vurdering av avvik:

- Det er avvik:

I stue/kjøkken er det målt en høydeforskjell på 9 mm.

Det gjøres oppmerksom på at NS 3600: 2025 er brukt som referanse. TG 2 på grunn av noe knirk i gulv. Bom (hulrom under) på noen fliser i entre/gang.

Konsekvens/tiltak

- Tiltak:

Det bør vurderes utbedring av knirk i gulv for å bedre bokomforten.

Bom under fliser i entre/gang kan føre til at fliser kan løsne eller sprekke over tid og tiltak må påregnes deretter.



Noen skjolder på gulv på kjøkken.

TG 1 Innvendige dører

Beskrivelse

Innvendige glatte dører. Fremstår med normal slitasje. Normalt intervall for justering av dører er 2–8 år.

VÅTROM

2 ETASJE > BAD/VASKEROM

Tilstandsrapport

Generell

Beskrivelse

Aktuell byggeforskrift er teknisk forskrift 2010.

Dokumentasjon: Ferdigattest foreligger, og utbygger har gjennom søknad om ferdigattest bekreftet at kontrollerklæringer foreligger, og at bygget er oppført i henhold til gitte tillatelser og gjeldende regelverk.



2 ETASJE > BAD/VASKEROM

TG 1 Overflater vegger og himling

Beskrivelse

Fliser på vegg. Malt tak. Det gjøres oppmerksom på at bom (hulrom under) i flis på vegg kan være svært vanskelig å oppdage. Overflatene fremstår med normal slitasje.

2 ETASJE > BAD/VASKEROM

TG 2 Overflater Gulv

Beskrivelse

Gulvet er belagt med fliser.

Høydeforskjellen fra topp slukrist til gulv ved terskel er målt til 32 mm.

Vurdering av avvik:

- Det er avvik:

TG 2 på grunn av skade på flis i dusj-sone. Fremstår ellers med normal slitasje TG 1.

Konsekvens/tiltak

- Tiltak:

Det anbefales å følge med på tilstanden til flisene i dusjsonen.

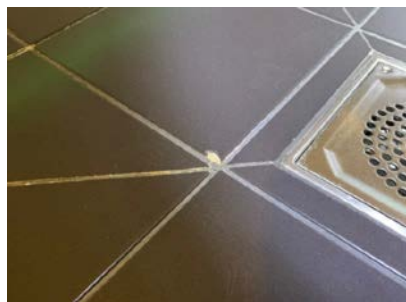

2 ETASJE > BAD/VASKEROM

Tilstandsrapport

TG 2 Sluk, membran og tettesjikt

Beskrivelse

Grunnet sluktype er membran/tettesjikt ikke visuelt synlig.

Vurdering av avvik:

- Mer enn halvparten av forventet brukstid er passert på membranløsningen.

Membranen ligger skjult i konstruksjonen og kan ikke kontrolleres på samme måte som synlige bygningsdeler. Tilstanden til membranen vurderes etter alder og forventet gjenstående levetid. Membran på lettvegg, en forventet tid for utskifting på Kort/middels/lang - 10/15/20 år. Gulv i våt-rom med keramiske fliser direkte på membran en forventet tid for utskifting på: Kort/middels/lang - 10/20/30 år.

Konsekvens/tiltak

- Andre tiltak:

Det anbefales regelmessig rengjøring av sluk for å forhindre at vannstand stiger opp til klemring.



2 ETASJE > BAD/VASKEROM

TG 2 Sanitærutstyr og innredning

Beskrivelse

Servant med skuffeseksjon, speil, toalett, dusj-vegg, opplegg for vaskemaskin. Det er påvist lekkasje-hull for vegghengt toalett, det forutsettes at løsninger er utført etter gjeldene avvisning

Vurdering av avvik:

- Det er avvik:

TG 2 på grunn av noe svelling på baderomsinnredning. Dette er i liten grad.

Konsekvens/tiltak

- Tiltak:

Baderomsinnredning fungerer med dette avviket. Bytte av baderomsinnredning kan vurderes over tid.

2 ETASJE > BAD/VASKEROM

TG 1 Ventilasjon

Beskrivelse

Mekanisk avtrekk funksjon-testet med papir, det registreres sug i avtrekket på befaringdagen. Til-luft via lufte-spalte i dør.

2 ETASJE > BAD/VASKEROM

TG 0 Tilliggende konstruksjoner våtrom

Beskrivelse

Hull-taking er foretatt fra tilstøtende rom (entre/gang) uten å påvise avvik. Det gjøres oppmerksom på at hull-taking er tatt i et område som ikke er utsatt for fritt vann. Det gjøres oppmerksom på at fuger ikke er tette. Det vil derfor ikke være unormalt med fukt mellom fliser og membran.

Tilstandsrapport



Hull-taking i tilstøtende rom til våt-sone er ikke mulig. Våtsoner går mot tilstøtende leiligheter og yttervegg.

KJØKKEN

2 ETASJE > STUE/KJØKKEN

TG 1 Overflater og innredning

Beskrivelse

Kjøkkeninnredning med slette fronter, mekanisk avtrekk, laminat benkeplate med nedfelt vask, integrert koketopp, integrert steikeovn, integrert oppvaskmaskin, frittstående kjøleskap. Skade på koketopp og defekt steikeovn TG 2. Fremstår ellers med normal slitasje.



2 ETASJE > STUE/KJØKKEN

TG 1 Avtrekk

Beskrivelse

Mekanisk avtrekk over kokeplate er funksjonstestet med papir, og det registreres sug i avtrekket på befaringdagen. Det gjøres oppmerksom på at garantitiden er utløpt. Regelmessig rengjøring av filter, avtrekk og ventilasjonskanaler anbefales for å opprettholde god luftkvalitet og god effekt av anlegget.

TEKNISKE INSTALLASJONER

TG 2 Vannledninger

Beskrivelse

Det registreres normalt vanntrykk og god avrenning fra vannkran. Det gjøres oppmerksom på at vanntrykk og avrenning kun er visuelt undersøkt og ikke trykktestet.

Hovedstoppekran er plassert i rør-i-rør-skap og fungerer som tiltenkt. Avløp fra rør-i-rør-skap har utkast i bod/teknisk rom. Utkastet er ikke funksjonstestet.

Vurdering av avvik:

- Mer enn halvparten av forventet brukstid er passert på innvendige vannledninger.

Tilstandsrapport

Forventet levetid for armaturer er 15–25 år. Forventet levetid for plast- og kobberør er 25–75 år. Forventet levetid for plastsluk er 25–75 år.

Konsekvens/tiltak

- Det er ikke behov for utbedringstiltak siden anlegget fungerer i dag, men ut ifra alder kan skader plutselig oppstå på eldre anlegg.

TG 1 Avløpsrør

Beskrivelse

Lufting av kloakk over tak er ikke påvist. Det er foretatt en test med nedspyling i klosett samtidig med sjekk av vannstand i sluk, hvor ingen endring ble registrert. Basert på dette vurderes det som sannsynlig at lufting av kloakk er ivaretatt.

Det er ikke påvist noen stake-luke i boenheten. Staking kan utføres via sluk eller andre installasjoner med avløp. Avløpsrør ligger skjult i konstruksjonen og er ikke tilgjengelig for kontroll. Det forutsettes at avløpsrør er montert etter gjeldende standard. Forventet levetid plast og kobberør 25 - 75 år.

TG 2 Ventilasjon

Beskrivelse

Balansert ventilasjon har normal funksjon i dag. Filter er byttet i 2025.

Vurdering av avvik:

- Det er avvik:

TG 2 settes fordi garantitiden på ventilasjonsanlegget (5 år) er utløpt.

Konsekvens/tiltak

- Tiltak:

Det anbefales å bytte filter årlig og utføre rens og service på ventilasjonsanlegget hvert 5. år for å sikre god luftkvalitet og opprettholde anleggets funksjon. Konsekvensen av manglende vedlikehold kan være redusert effekt, dårlig inneklima og økt risiko for tekniske feil.

TG 2 Vannbåren varme

Beskrivelse

Rør-anlegget har lang levetid, men komponenter til anlegget ansås å ha en levetid på 15-20 år. Varme i reguleres med termostater. Vannbåren varme til oppvarming av forbruksvann.

Vurdering av avvik:

- Mer enn halvparten av forventet brukstid er passert på anlegg for vannbåren varme.

Konsekvens/tiltak

- Det er ikke behov for utbedringstiltak siden anlegget fungerer i dag, men ut ifra alder kan skader plutselig oppstå på eldre anlegg.



Elektrisk anlegg

Tilstandsrapport

Dette er en forenklet kontroll begrenset til de spørsmål og undersøkelser som forskrift til avhendingslova (tryggere bolighandel) § 2-18 inneholder. Dette kan ikke sammenlignes med en kontroll utført av offentlig myndighet (Det lokale eltilsyn) eller registrert elektrovirksomhet, og en bygnings-sakkyndig har verken kompetanse eller lov til å foreta en slik kontroll.

Tilstanden er vurdert ut fra den forenklete og begrensede kontrollen som forskriften inneholder. El-anlegget kan ha feil og mangler som en slik forenklet undersøkelse ikke vil avdekke. Vær derfor oppmerksom på denne risikoen, og søk videre veiledning eller få en fullstendig kontroll utført av registrert elektrovirksomhet.

1. Foreligger det eltilsynsrapport de siste 5 år, og det er ikke foretatt arbeid på anlegget etter denne, utenom retting av eventuelle avvik i eltilsynsrapport (dvs en el-tilsynsrapport uten avvik)?

Nei

Spørsmål til eier

2. Når ble det elektriske anlegget installert eller sist gang totalt rehabilitert (årstall)? Med totalt rehabilitert menes fullstendig utskiftet anlegg fra inntakssikring og videre.

2014

3. Er alle elektriske arbeider/anlegg i boligen utført av en registrert elektroinstallasjonsvirksomhet?

Ja

4. Er det elektriske anlegget utført eller er det foretatt tilleggsarbeider på det elektriske anlegget etter 1.1.1999?

Nei

5. Foreligger det kontrollrapport fra offentlig myndighet – Det Lokale Eltilsyn (DLE) eller eventuelt andre tilsvarende kontrollinstanser med avvik som ikke er utbedret eller kontrollen er over 5 år?

Nei

6. Forekommer det ofte at sikringene løses ut?

Ja Steikeovnen på kjøkken er defekt. Ved bruk slår sikring ut.

7. Har det vært brann, branntilløp eller varmgang (for eksempel termiske skader på deksler, kontaktpunkter eller lignende) i boligens elektriske anlegg?

Nei Sikringsskap med automatsikringer.

Generelt om anlegget

8. Er det tegn til at det har vært termiske skader (tegn på varmgang) på kabler, brytere, downlights, stikkontakter og elektrisk utstyr? Sjekk samtidig tilstanden på elektrisk tilkobling av varmtvannsbereider, jmfør eget punkt under varmtvannstank

Nei

9. Er der synlig defekter på kabler eller er disse ikke tilstrekkelig festet?

Nei

Inntak og sikringsskap

10. Er det tegn på at kabelinnføringer og hull i inntak og sikringsskap ikke er tette, så langt dette er mulig å sjekke uten å fjerne kapslinger?

Nei

11. Finnes det kursfortegnelse, og er den i samsvar med antall sikringer?

Ja

12. Foreta en helhetsvurdering av det elektriske anlegget, dets alder, allmenne tilstand og fare for liv og helse. Bør det elektriske anlegget ha en utvidet el-kontroll?

Ja Samsvarserklæring for installasjon forlegger ikke.

Generell kommentar

Samsvarserklæring for opprinnelig installasjon av elektrisk anlegg foreligger ikke. Samsvarserklæring er dokumentasjon som viser at et elektrisk anlegg eller en installasjon er utført i samsvar med kravene i gjeldende forskrifter. El-anlegget kan ha feil og mangler som en forenklet kontroll ikke vil avdekke. Anlegget er utover dette ikke vurdert av bygnings-sakkyndig.

Tilstandsrapport



Sikringsskap står i entre/gang.

FORHOLD SOM ÅPENBART KAN MEDFØRE FARE FOR HELSE, MILJØ OG SIKKERHET

Dette punktet inneholder tydelige og lett synlige forhold ved boligen som åpenbart kan påvirke helse, miljø og sikkerhet, og som bygnings sakkyndige har oppdaget. Terskelen for hva som anses som åpenbart er høy, og det utføres ikke undersøkelser med sikte på å avdekke slike forhold. Punktet omfatter ikke skjulte eller ikke-synlige forhold, tekniske vurderinger eller forhold som krever spesialundersøkelser. Forhold vurderes etter byggt teknisk forskrift på befaringstidpunktet. Røykvarslere og håndholdt brannslukningsutstyr vurderes etter gjeldende forskrift om brannforebygging.

Helse, miljø og sikkerhet

Beskrivelse

Boligen/bygget er sprinklet. Det er installert felles brannvarsling i bygget.

Arealer, byggetegninger og brannceller

Standard gjeldende fra 01.01.2024

Arealmålinger og arealoppsett er basert på Norsk standard 3940:2023 Areal- og volum-beregninger av bygninger. Arealet gjelder for tidspunktet da boligen ble målt

Hva er måleverdig areal?

Arealet i rommet må ha minst 1,90 m fri høyde over gulvet og minst bredde på 0,60 m. Et loft med skråtak vil for eksempel bare få registrert målbart areal der høyden er minst 1,90 m og bredden minst 0,60 m. Rommet må ha dør eller luke og gangbart gulv.

Hva er bruksareal?

BRA = BRA-i + BRA-e + BRA-b

Bruksarealet for bygningen er bruttoarealet minus arealet som opptas av yttervegger.

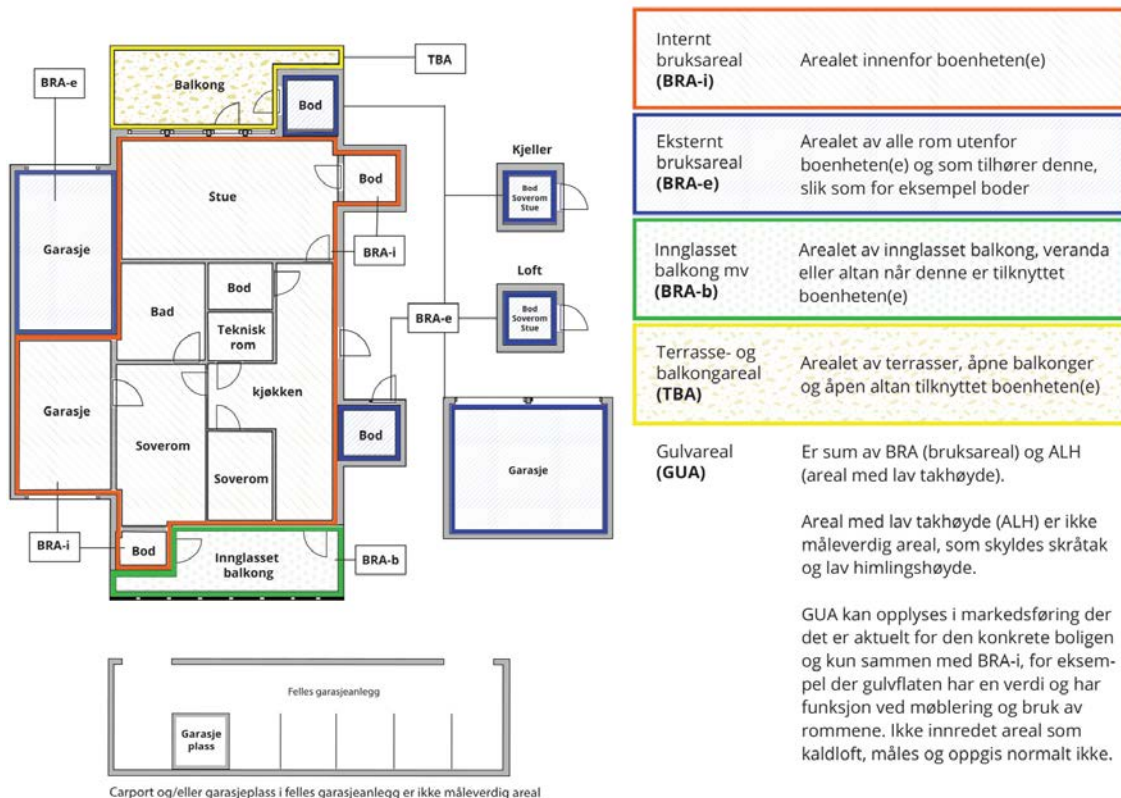

Arealet kan ikke alltid fastsettes nøyaktig

Areal kan være komplisert eller umulig å måle opp nøyaktig fordi det er vanskelig å fastslå tykkelsen på innervegger, skjevheter i og utforming av bygningkonstruksjoner som karnapp, buer og vinkler som ikke er rette, åpne rom over flere etasjer og så videre.

Eiendommens markedsverdi kan ikke baseres på en matematisk beregning basert på antall kvadratmeter opplyst i rapporten. Opplysninger om areal kan altså ikke alene benyttes for å beregne eiendommens verdi.

Den bygningssakkyndige kan avdekke eventuelle bruksendringer og avvik i branncelleinndeling

Den bygningssakkyndige ser på byggetegninger hvis de er tilgjengelige og dette er en del av oppdraget, og vurderer bruken av boligen opp mot tegningene. Hvis den bygningssakkyndige avdekker at en bolig ikke ser ut til å være delt opp i brannceller etter kravene i byggeteknisk forskrift på befaringstidspunktet, skal det opplyses om dette.

Reglene om bruksendring og brannceller kan være kompliserte. Søk videre faglige råd om rapporten ikke gir deg svar. Den bygningssakkyndige kan ikke vurdere og svare på alle spørsmål, og kan heller ikke vite om kommunen kan gi unntak for kravene som gjelder. [Vil du vite mer?](#)

Om brannceller

En branncelle er hele eller avgrensede deler av en bygning hvor en brann fritt kan utvikle seg uten at den kan spre seg til andre bygninger eller andre deler av bygningen i løpet av en fastsatt tid.

Om bruksendring

Bruksendring er å endre bruken av et rom fra en tillatt bruk til en annen. Dette kan kreve søknad og tillatelse, for eksempel hvis du endrer et rom fra bod til soverom eller arbeidsrom, eller hvis du endrer en bolig til to separate boliger.

Rom for varig opphold har krav til takhøyde, romstørrelse, rømningsvei og lysforhold som må være oppfylt. Du kan søke kommunen om unntak for kravene, men kan ikke regne med å få unntak for krav som går på helse og sikkerhet, for eksempel krav til rømningsvei.

Bruksendring som krever godkjenning, og som ikke er søkt bruksendret, er ulovlig. Kommunen kan etter plan- og bygningsloven kapittel 32 forfølge overtredelser. Kommunen kan pålegge deg å avslutte den ulovlige bruken, eventuelt å rette eller tilbakeføre rommet til godkjent bruk.

Arealer

Boligbygg med flere boenheter

Etasje	Bruksareal BRA m ²			SUM	Terrasse- og balkongareal (TBA)
	Internt bruksareal (BRA-i)	Eksternt bruksareal (BRA-e)	Innglasset balkong (BRA-b)		
2 Etasje	53	8		61	8
SUM	53	8			8
SUM BRA	61				

Romfordeling

Etasje	Internt bruksareal (BRA-i)	Eksternt bruksareal (BRA-e)	Innglasset balkong (BRA-b)
2 Etasje	Entré/gang, soverom, bad/vaskerom, stue/kjøkken, bod	Bod med utvendig adkomst.	

Kommentar

Det gjøres oppmerksom på at areal til innvegger, kanaler og rør-gjennomføringer er tatt med i arealet. Areal er målt til 52, 71 m. Takhøyde målt i stue 2, 48 m. Takhøyde målt i gang 2, 13 m. Balkong med adkomst fra stue 8 m². Bod med utvendig adkomst 8 m². Takhøyde i bod 3, 69 m.

Lovlighet

Byggetegninger

Det foreligger godkjente og byggemeldte tegninger, som stemmer med dagens bruk

Kommentar: Tegninger foreligger i dokumenter til prospektet.

Nyere håndverkstjenester

Er det ifølge eier utført håndverkstjenester på boligen siste 5 år?

Ja Nei

Befarings - og eiendomsopplysninger

Befaring

Dato	Til stede	Rolle
29.4.2026	Terje Tollefsen	Takstingeniør
	Hanne Kjersti Hæhre	Kunde

Matrikkeldata

Kommune	gnr.	bnr.	fnr.	snr.	Areal	Kilde	Eieforhold
1108 SANDNES	46	818		12	0 m ²	IKKE OPPGITT (Ambita)	Ikke relevant

Adresse

Rinda 61

Hjemmelshaver

Hæhre Hanne Kjersti

Eiendomsopplysninger

Beliggenhet

Boligområde

Adkomstvei

Offentlig vei

Tilknytning vann

Offentlig

Tilknytning avløp

Offentlig

Regulering

Bolig

Revisjoner

Versjon	Ny versjon	Kommentar
1	30.04.2026	

For gyldighet på rapporten se forside

Forutsetninger

Tilstandsrapportens avgrensninger

STRUKTUR OG REFERANSENIVA

- Rapporten baserer seg på krav i forskrift til avhendingslova (tryggere bolighandel). Rapportens struktur, metode og begrepsbruk følger i hovedsak Norsk Standard NS 3600:2018 (teknisk tilstandsanalyse ved omsetning av bolig), samt Takstbransjens retningslinjer for arealmåling når det gjelder fordeling mellom P-areal og S-areal.
- Bygningssakkyndig er ikke ansvarlig for tilbakeholdt eller uriktig informasjon, som har betydning for tilstandsvurderingen. Rapporten beskriver avvik, det vil si en tilstand som er dårligere enn referansenivået. Rapporten vil normalt ikke fremheve positive sider ved boligen ut over det som fremgår av tilstandsgradene.
- For anbefalte tiltak ved TG2 og TG3 må du vurdere om tiltakene er nødvendige og lønnsomme. Hva det vil koste å utbedre rom eller bygningsdeler vil avhenge av registrerte avvik og tiltak som kommer frem i rapporten. Anslaget er gitt på generelt grunnlag basert på prisintervaller. Anslaget må ikke forveksles med en konkret vurdering og tilbud fra en entreprenør eller håndverker. Utbedringskostnadene vil også avhenge av personlige preferanser og markedspris på materialer og tjenesteyter.
- Vurdering mot byggeregler
Den bygningssakkyndige vil vurdere boligen mot hvordan det var vanlig å bygge og regler som gjaldt på søknadstidspunktet. Noen rom og bygningsdeler slik som bad og vaskerom, og forhold som gjelder sikkerhet mot brann, rekkverk og trapper osv., vil den bygningssakkyndige vurdere mot dagens regelverk. Etter dagens regelverk vil disse kunne få en tilstandsgrad 2 eller 3 uten at det nødvendigvis er krav om at avviket må utbedres.

PRESISERINGER

Tilstandsrapporten gjelder hovedbygget. Tilleggsbygninger, som for eksempel garasje, gis kun en enkel beskrivelse.

Avvik er vurdert ut fra tekniske forskrifter på godkjenningstidspunktet for bygget. Noen bygningsdeler er vurdert etter gjeldende teknisk forskrift på befaringstidspunktet. Dette gjelder blant annet:

- våtrom (bad, vaskerom) og andre fuktutsatte rom
- forhold knyttet til brann, rømming, sikkerhet, for eksempel rekkverkshøyder/åpninger, ulovlige bruksendringer, brannceller osv.

- For skjulte konstruksjoner, som vann og avløp uten dokumentasjon, er kvalitet og alder vurdert.
- Fastmonterte installasjoner, for eksempel innfelt belysning og høyttalere, skal ikke demonteres for å sjekke dampspærren bak. Dette er av hensyn til bygningssakkyndiges kompetanse og risikoen for skade.
- Kontroll av fukt i konstruksjonen ved hulltaking i bad og vaskerom (våtrom), rom under terreng (kjelleretasje, underetasje og sokkeletasje) eller andre bygningsdeler, skal skje etter eiers aksept. Hulltaking av våtrom og rom under terreng kan i visse tilfeller unnlates (ref. forskrift til avhendingslova).
- Kontroll av romfunksjoner for P-ROM blir bare utført når det ikke

foreligger godkjente og byggemeldte tegninger, eller når tegninger ikke stemmer med dagens bruk.

- Bygningssakkyndig gir en forenklet vurdering av branntekniske forhold og elektriske installasjoner i boligen hvis det er mer enn fem år siden siste el-tilsyn. Ved behov for grundigere undersøkelser, kan bygningssakkyndig anbefale boligkjøper ta kontakt med offentlige myndigheter eller en kvalifisert elektrofaglig fagperson.

TILLEGGSSUNDERSØKELSER

Etter avtale med eier kan tilstandsanalysen utvides til også å omfatte tilleggsundersøkelser utover minimumskravet i forskriften.

BEFARINGEN

Rapporten gir en vurdering av byggverk og bygningsdeler som bygningssakkyndig har observert, og som fremkommer av forskrift til avhendingslova. Rapporten er likevel ingen garanti for at det ikke kan finnes skjulte feil, skader og mangler. NS 3600:2018 (teknisk tilstandsanalyse ved omsetning av bolig) har undersøkelsesnivå 1 til 3, hvor nivå 1 er det laveste og basert på visuell observasjon. Rapporten er basert på undersøkelsesnivå 1, med noen få unntak: våtrom og rom under terreng.

I praksis betyr dette at:

- befaringen skal begrenses til kun visuelle observasjoner på tilgjengelige flater uten fysiske inngrep (f.eks. riving).
- flater som er skjult av snø eller på annen måte ikke er tilgjengelig eller skjult, blir ikke kontrollert.
- det blir ikke utført funksjonsprøving av bygningsdeler, som isolasjon, piper, ventilasjon, elektrisk anlegg, osv.
- det gis ikke en vurdering av boligens tilbehør, hvite- og brunevarer og annet inventar. Dette gjelder også integrert tilbehør.
- inspisering av yttertak er basert på det som er synlig, normalt på innsiden fra loftet og utvendig fra stige/bakkenivå. I en del situasjoner er det ikke sikkerhetsmessig forsvarlig å undersøke taket fra utsiden, og da vil vurderingen være basert på alder og materialer.).
- stikkprøvetakninger er tilfeldig valgt og kan innebære kontroll under overflaten med spiss redskap eller lignende.

UTTRYKK OG DEFINISJONER

- Referansenivå: kravet til bygningsdelen eller rommet på byggetidspunktet.
- Tilstand: byggverkets eller bygningsdelens tekniske, funksjonelle eller estetiske status på et gitt tidspunkt.
- Symptom: forhold som gir indikasjon på hvilken tilstand et byggverk eller en bygningsdel befinner seg i. Benyttes ved beskrivelse av avvik og alder.
- Skadegjørere: i hovedsak råte, sopp og skadedyr.
- Fuktsøk: overflatesøk med egnet søkeutstyr som fuktindikator eller visuelle observasjoner.

Forutsetninger

- Fuktmåling: måling av fuktinnhold i materiale eller i bakenforliggende konstruksjon ved bruk av egnet måleutstyr, blant annet hammerelektrode og pigger.
- Hulltaking: boring av hull for inspeksjon og fuktmåling i risikoutsatte konstruksjoner, primært i tilstøtende vegger til bad, utforede kjellervegger og eventuelt i oppforede kjellergulv.
- Normal slitasje: forventet slitasje av materiale i overflaten som er basert på enkle visuelle observasjoner. Kan vurderes sammen med bygningsdelens alder.
- Forventet gjenværende brukstid: anslått tid et byggverk eller en del av et byggverk vil kunne tjene sitt formål (NS 3600:2018, termer og definisjoner punkt 3.9).

AREALBEREGNING FOR BOENHETER

- Areal fastsettes etter Forskrift til avhendingsloven og Norsk Standard 3940 Areal- og volum-beregninger av bygninger fra 2023.
- Areal oppgis i hele kvadratmeter i rapporten, og gjelder for det tidspunkt oppmålingen fant sted.
- Bruksareal (BRA) er det måleverdige arealet som er innenfor omsluttete vegger målt i gulvhøyde (bruttoareal minus arealet som opptas av yttervegger). I tillegg til gulvhøyde gjelder regler om fri bredde for at arealet skal være måleverdig, med betydning for BRA av for eksempel loft med skråtak. BRA består av internt bruksareal (BRA-i), eksternt bruksareal (BRA-e) og innglasset balkong mv (BRA-b). Terrasse- og balkongareal (TBA) opplyses der tilstandsrapporten skal benyttes i boligomsetningen og der det er aktuelt. I tillegg kan gulvareal (GUA) og areal med lav takhøyde (ALH) opplyses sammen med BRA der det er aktuelt og en del av oppdraget. Rom skal ha atkomst og gangbart gulv for å kunne regnes som BRA/måleverdig areal.
- Arealet måles og oppgis dersom arealet oppfyller krav til måleverdighet, slik som at arealet må ha minst en bredde på 0,6m og minst en høyde på 1,9 m osv. Et rom kan være i strid med teknisk forskrift og mangle godkjenning hos kommunen for den aktuelle bruken, uten at dette får betydning for om arealet måles og oppgis i tilstandsrapporten. Når arealet måles tas det ikke hensyn til om arealet er lovlig oppført eller om bruken er lovlig, bruksendringer, lysforhold eller andre sikkerhetsmangler.
- Eiendommens markedsverdi kan ikke baseres på en rent matematisk beregning i forhold til antall kvadratmeter opplyst i rapporten. Opplysninger om areal kan altså ikke alene benyttes for beregning av eiendommens verdi.
- Rom som ligger utenfor boenheten, men som eier har påvist og/eller opplyst at tilhører boenheten, er oppmålt og inkludert i BRA-e. Det er ikke fremvist dokumentasjon på at rommet tilhører boenheten, med mindre dette er angitt særskilt. Rom utenfor boenheten kan omdisponeres av borettslaget/sameiet og dette kan påvirke boligens BRA. Vær oppmerksom på at NS 3940:2023 og eierseksjonsloven har ulik definisjon av fellesareal. Ved arealmåling gjelder NS 3940:2023 som definerer fellesareal slik: "Delen av bygning som brukes av to eller flere bruksenheter eller til bygningens forvaltning, drift eller vedlikehold.
- Se øvrig informasjon om areal i rapporten, Norsk Standard 3940 (2012 og 2023) og veiledningen til disse.

Verdi, takstingeniøren og takstforetaket behandler personopplysninger som takstingeniøren trenger for å kunne utarbeide rapporten. Personvernerklæring med informasjon om bruk av personopplysninger og dine rettigheter finner du her [Personvernerklæring - iVerdi](#)

Det er ikke foretatt tilstandsvurdering av bygningsdeler som er underlagt sameiets/ borettslagets ansvarsområde. Det gjelder blant annet yttervegger, takkonstruksjon, taktekking, drenering, grunnmur, grunn/fundamenter, felles trapper, felles kjeller, og felles loft. Det anbefales å sette seg godt inn i vedlagt dokumentasjon til salgsoppgave samt selgers egenerklæring. Boligkjøper anses å kjenne til forholdene som er omtalt egenerklærings-skjemaet. Disse forholdene kan ikke gjøres gjeldende som feil eller mangler senere.

PERSONVERN

EGENERKLÆRINGSSKJEMA

Til orientering vil dette skjema være en del av salgsoppgaven

Meglerfirma	
Notar Stavanger Park	
Oppdragsnr.	
22-0062/26	
Selger 1 navn	
Hanne Kjersti Hæhre	
Gateadresse	
Rinda 61	
Poststed	Postnr
SANDNES	4321
Er det dødsbo?	
<input checked="" type="checkbox"/> Nei <input type="checkbox"/> Ja	
Avdødes navn	
Er det salg ved fullmakt?	
<input checked="" type="checkbox"/> Nei <input type="checkbox"/> Ja	
Hjemmelshavers navn	
Har du kjennskap til eiendommen?	
<input type="checkbox"/> Nei <input checked="" type="checkbox"/> Ja	
Når kjøpte du boligen?	
År	2020
Hvor lenge har du eid boligen?	
Antall år	5
Antall måneder	7
Har du bodd i boligen siste 12 måneder?	
<input type="checkbox"/> Nei <input checked="" type="checkbox"/> Ja	
I hvilket forsikringsselskap har du tegnet villa/husforsikring?	
Forsikringsselskap	
Polise/avtalenr.	

Spørsmål for alle typer eiendommer

- 1 Kjenner du til om det er/har vært feil tilknyttet våtrommene, f.eks. sprekker, lekkasje, råte, lukt eller soppskader?
- Nei Ja

Initialer selger: HKH

1

Document reference: 22-0062/26

- 2 Kjenner du til om det er utført arbeid på bad/våtrom?
Svar
- 3 Kjenner du til om det er/har vært tilbakeslag av avløpsvann i sluk eller lignende?
 Nei Ja
- 4 Kjenner du til feil eller om har vært utført arbeid/kontroll på vann/avløp?
Svar
Beskrivelse
Arbeid utført av
- 5 Kjenner du til om det er/har vært problemer med drenering, fuktinnslag, øvrig fukt eller fuktmerker i underetasje/kjeller?
 Nei Ja
- 6 Kjenner du til om det er/har vært utettheter i terrasse/garasje/tak/fasade?
 Nei Ja
Beskrivelse
- 7 Kjenner du til om det er/har vært problemer med ildsted/skorstein/pipe f.eks. dårlig trekk, sprekker, pålegg, fyringsforbud eller lignende?
 Nei Ja
- 8 Kjenner du til om det er/har vært f.eks. sprekker i mur, skjeve gulv eller lignende?
 Nei Ja
- 9 Kjenner du til om det er/har vært sopp/råteskader/insekter/skadedyr på eiendommen som rotter, mus, maur eller lignende?
 Nei Ja
Beskrivelse
- 10 Kjenner du til om det er/har vært skjeggkre i boligen?
 Nei Ja
- 11 Kjenner du til om det er/har vært utført arbeid på el-anlegget eller andre installasjoner (f.eks. oljetank, sentralfyr, ventilasjon)?
Svar
- 12 Kjenner du til om det er utført kontroll av el-anlegget og/eller andre installasjoner (f.eks. oljetank, sentralfyr, ventilasjon)?
 Nei Ja
- 13 Har du ladeanlegg/ladeboks for elbil i dag?
 Nei Ja
- 14 Kjenner du til om ufaglærte har utført arbeid som normalt bør utføres av faglærte, utover det som er nevnt tidligere (f.eks. drenering, murerarbeid, tømmerarbeid etc)?
 Nei Ja
- 15 Er det nedgravd oljetank på eiendommen?
 Nei Ja
- 16 Kjenner du til om det har vært utført arbeid på terrasse/garasje/tak/fasade?
Svar
Beskrivelse
Arbeid utført av
- 17 Selges eiendommen med utleiedel, leilighet, hybel eller tilsvarende?
 Nei Ja
- 18 Kjenner du til om det er innredet/bruksendret/bygget ut i kjeller eller loft eller andre deler av boligen?
 Nei Ja

Initialer selger: HKH

2

19 Kjenner du til forslag eller vedtatte reguleringsplaner, andre planer, nabovarsel eller offentlige vedtak som kan medføre endringer i bruken av eiendommen eller av dens omgivelser?

Nei Ja

20 Kjenner du til om det foreligger påbud/heftelser/krav/manglende tillatelser vedrørende eiendommen?

Nei Ja

21 Er det foretatt radonmåling?

Nei Ja

22 Kjenner du til manglende brukstillatelse eller ferdigattest?

Nei Ja

23 Kjenner du til om det foreligger skaderapporter/ tilstandsvurderinger eller utførte målinger?

Nei Ja

Beskrivelse

Det foreligger skaderapport i forbindelse med reklamasjonssaken mot Selvaag. Dokumenter er lastet opp i Lettstyrt for interesserte

24 Er det andre forhold av betydning ved eiendommen som kan være relevant for kjøper å vite om (f.eks. rasfare, tinglyste forhold eller private avtaler)?

Nei Ja

Spørsmål for bolig i sameie/borettslag/boligaksjeselskap:

25 Kjenner du til om sameiet/laget/selskapet er involvert i tvister av noe slag?

Nei Ja

26 Kjenner du til vedtak/forslag til vedtak om forhold vedr. eiendommen som kan medføre økte felleskostnader/økt fellesgjeld?

Nei Ja

27 Kjenner du til om det er/har vært sopp/råteskader/insekter/skadedyr i sameiet/laget/selskapet (fellesareal eller i andre boliger) som rotter, mus, maur eller lignende?

Nei Ja

Beskrivelse

Se tidligere nevnt reklamasjonssak mot Selvaag

28 Kjenner du til om det er/har vært skjeggkre i sameiet/laget/selskapet (fellesareal eller i andre boliger)?

Nei Ja

Tilleggskommentar

Jeg bekrefter at opplysningene er gitt etter beste skjønn. Jeg er kjent med at dersom jeg har gitt ufullstendige, uriktige eller misvisende opplysninger om eiendommen, vil forsikringssselskapet kunne søke hel eller delvis regress for sine utbetalinger eller redusere sitt ansvar helt eller delvis, jfr. vilkår for boligselgerforsikring punkt 7.1 og forsikringsavtaleloven kapittel 4.

Jeg er orientert om mitt mulige ansvar som selger etter avhendingsloven, eventuelt etter kjøpsloven (aksjeboliger), og om forsikringsgiver sitt boligselgerforsikringstilbud.

Jeg er klar over at avtale om forsikring er bindende. Jeg er også klar over at premietilbudet først kan påberopes når boligen er solgt (budaksept). Premietilbudet som er gitt av megler er bindende for forsikringsgiver i 6 – seks – måneder fra oppdragsinngåelse med megler.

Etter dette vil premien og forsikringsvilkårene kunne justeres. Når premietilbudet ikke lenger er bindende for forsikringssselskapet må egenerklæringsskjemaet signeres på nytt og eventuelle endringer påføres. Det vil da være forsikringspremien og forsikringsvilkårene på ny signeringsdato som legges til grunn.

Det kan ikke tegnes boligselgerforsikring ved følgende salg:

- mellom ektefeller eller slektninger i rett oppstigende eller nedstigenede linje, søsken, eller
- mellom personer som bor eller har bodd på boligeiendommen og/eller
- når salget skjer som ledd i sikredes næringsvirksomhet/er en næringseiendom
- etter at boligeiendommen er lagt ut for salg.
- ved salg av helårs- og fritidsbolig er det krav til at det foreligger tilstandsrapport i henhold til Forskrift til avhendingslova (tryggere bolighandel).

Forsikringssselskapet kan ved skriftlig samtykke akseptere tegning av forsikring også i ovennevnte tilfeller.

Dersom forsikringssselskapet ikke har gitt skriftlig samtykke, kan erstatningen bortfalle.

Ved oppgjørsoppdrag trer forsikringen i kraft når kontrakten er signert av begge parter, begrenset til siste 12 måneder før overtakelse.

Forøvrig oppfordrer selger potensielle kjøpere til å undersøke eiendommen grundig, jf avhendingsloven § 3-10 og kjøpsloven § 20 (aksjeboliger).

Gyldig forsikring forutsetter at det for helårs- og fritidsbolig foreligger tilstandsrapport som er i henhold til Forskrift til avhendingslova (tryggere bolighandel).

Jeg ønsker boligselgerforsikring, og bekrefter å ha mottatt og lest forsikringsvilkårene og informasjonsbrosjyre til selger i forbindelse med kjøp av boligselgerforsikring. Forsikringen trer i kraft på det tidspunkt det foreligger en budaksept mellom partene, begrenset til tolv måneder før overtagelse. Ved oppgjørsoppdrag trer forsikringen i kraft når kontrakten er signert av begge parter, begrenset til siste 12 måneder før overtakelse. Jeg bekrefter med dette at eiendommen ikke er en næringseiendom, at den ikke selges som ledd i næringsvirksomhet eller mellom ektefeller eller slektninger i rett oppstigende eller nedstigenede linje, søsken, eller mellom personer som bor eller har bodd på boligeiendommen. Gyldig forsikring forutsetter at det for helårs- og fritidsbolig foreligger tilstandsrapport som er i henhold til Forskrift til avhendingslova (tryggere bolighandel). Forsikringen er ugyldig dersom den tegnes i strid med forsikringsvilkårene. Jeg er innforstått med at eiendomsmeglere ikke har fullmakt til å gjøre unntak fra ovennevnte begrensninger. Jeg er oppmerksom på at 8% av total forsikringspremie er honorar til Söderberg & Partners.

Jeg ønsker ikke boligselgerforsikring, men megler har tilbudt meg å kjøpe slik forsikring.

Jeg kan ikke kjøpe boligselgerforsikring ihht vilkår.

NAME OF SIGNER	IDENTIFIER	TIME	ELECTRONIC ID
Hanne Kjersti Hæhre	648ae17472a4dda1414423 9d3116ee7e4cf87c9a	30.04.2026 16:47:01 UTC	Signer authenticated by One time code

Document reference: 22-0062/26

- This is a PDF document digitally signed by IN Groupe's E-Signing service.
- The document's integrity is protected by signing and sealing the contents with a certificate issued to IN Groupe by a third party. Validating the signature confirms that the contents have not been modified since the time of signing.
- For more information about document formats, see <https://doc.ingroupe.com/developer>



Adresse Rinda 61, 4321 SANDNES	
Dato for energimerking 30.04.2026	Merkenummer Energiattest-2026-289537
Bygningskategori Boligblokker	Bygningsnummer 300442948
Gårdsnummer 46	Bruksnummer 818
Seksjonsnummer 12	Bruksenhetsnummer H0203

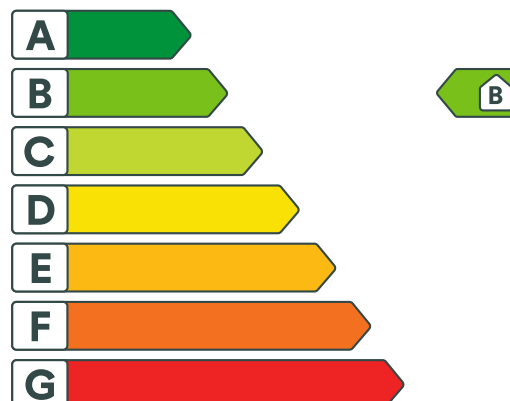

Energikarakteren

Energikarakteren angir hvor energieffektiv boligen er, inkludert oppvarmingsanlegget. Energikarakteren er beregnet ut fra den typiske energibruken for boligtypen. Beregningene er gjort ut fra normal bruk ved et gjennomsnittlig klima. Det er boligens energimessige standard og ikke bruken som bestemmer energikarakteren. Boligdata i denne attesten er beregnet ut fra opplysninger som er gitt av boligeier. Der opplysninger ikke er oppgitt, brukes typiske standardverdier for den aktuelle bygningstypen.



Boliginformasjon

Byggeår 2014	Bygningstype Leilighet
Bruksareal 61,0 m²	Oppvarmet bruksareal 53,0 m²
Oppvarmet etasje 1	Bygningsmateriale Betong
Oppvarming Fjernvarme	
Ventilasjon Balansert ventilasjon	



Energi

Beregnet vektet levert energi i normert klima er et nøkkeltall for å vurdere en bygnings energieffektivitet, der ulike energibærere (strøm, fjernvarme, varmpumpe) vekter ulikt.

Beregnet vektet levert energi i normert klima

Pr. KVM pr. år
89,24 kWh/m²

Beregnet levert energi i lokalt klima

Pr. KVM pr. år
84,14 kWh/m²

Totalt levert pr. år
5 934 kWh



Rinda 61, 4321 SANDNES



Detaljering

Bygningsform Nei	Vegger Nei
Vindu Nei	Gulv Nei
Takkonstruksjon Nei	Ytterdører Nei
Energibruk Nei	Lekkasjetall Nei
Solceller Nei	



Rinda 61, 4321 SANDNES



Tiltak

Brukertiltak

Tiltak 1: Luft kort og effektivt

Ikke la vinduer stå på gløtt over lengre tid. Luft heller kort og effektivt, da får du raskt skifta lufta i rommet og du unngår nedkjøling av gulv, tak og vegger.

Tiltak 2: Slå el.apparater helt av

Elektriske apparater som har stand-by modus trekker strøm selv når de ikke er i bruk, og må derfor slås helt av.

Tiltak 3: Følg med på energibruken i boligen

Gjør det til en vane å følge med energiforbruket. Les av måleren månedlig eller oftere for å være bevisst energibruken. Ca halvparten av boligens energibruk går til oppvarming.

Tiltak 4: Redusér innetemperaturen

Ha en moderat innetemperatur, for hver grad temperatursenkning reduseres oppvarmingsbehovet med 5 %. Mennesker er også varmekilder; jo flere gjester – desto større grunn til å dempe varmen. Ha lavere temperatur i rom som brukes sjelden eller bare deler av døgnet. Montér tetningslister rundt trekkfulle vinduer og dører (kan sjekkes ved bruk av myggspiral/røyk eller stearinlys). Sett ikke møbler foran varmeovner, det hindrer varmen i å sirkulere. Trekk for gardiner og persienner om kvelden, det reduserer varmetap gjennom vinduene.

Tiltak 5: Spar strøm på kjøkkenet

Ikke la vannet renne når du vasker opp eller skyller. Bruk kjeler med plan bunn som passer til platen, bruk lokk, kok ikke opp mer vann enn nødvendig og slå ned varmen når det har begynt å koke. Slå av kjøkkenventilatoren når det ikke lenger er behov. Bruk av microbølgeovn til mindre mengder mat er langt mer energisparende enn komfyren. Tin frossenmat i kjøleskapet. Kjøøl - og frys skal avrimes ved behov for å hindre unødvendig energibruk og for høy temperatur inne i skapet / boksen (nye kjølekap har ofte automatisk avriming). Fjern støv på kjøleribber og kompressor på baksiden. Slå av kaffetraker når kaffen er ferdig traktet og bruk termos. Oppvaskmaskinen har innebygde varmelementer for oppvarming av vann og skal kobles til kaldvannet, kobles den til varmtvannet øker energibruken med 20 - 40 % samtidig som enkelte vaske - og skylleprosesser foregår i feil temperatur.

Tiltak 6: Vask med fulle maskiner

Fyll opp vaske- og oppvaskmaskinen før bruk. De fleste maskiner bruker like mye energi enten de er fulle eller ikke.

Tiltak 7: Slå av lyset og bruk sparepærer

Slå av lys i rom som ikke er i bruk. Utnytt dagslyset. Bruk sparepærer, spesielt til utelys og rom som er kalde eller bare delvis oppvarmet.

Tiltak 8: Velg hvitevarer med lavt forbruk

Når du skal kjøpe nye hvitevarer så velg et produkt med lavt strømforbruk. Produktene deles inn i energiklasser fra A til G, hvor A er det minst energikrevende. Mange produsenter tilbyr nå varer som går ekstra langt i å være energieffektive. A+ og det enda bedre A++ er merkinger som har kommet for å skille de gode fra de ekstra gode produktene.

Tiltak 9: Bruk varmtvann fornuftig

Bytt til sparedusj hvis du ikke har. For å finne ut om du bør bytte til sparedusj eller allerede har sparedusj kan du ta tiden på fylling av ei vaskebøtte; nye sparedusjer har et forbruk på kun 9 liter per minutt. Ta dusj i stedet for karbad. Skift pakning på dryppende kraner. Dersom varmtvannsberederen har nok kapasitet kan temperaturen i berederen reduseres til 70gr.

Tiltak 10: Tiltak utendørs

Monter urbryter (koblingsur) på motorvarmeren slik at den ikke står på mer enn nødvendig. Skift til sparepærer. Sparepærer på 5, 7, 11, 15, og 20 W tilsvarer glødelamper på henholdsvis 25, 40, 60, 75 og 100 W, og de varer dessuten lenger, 8.000-15.000 timer mot 1.000-2.500 timer for glødelamper. Det kan monteres fotocelle på utebelysningen slik at det automatisk går av/på etter dagslyset/mørket. Eller det kan monteres bevegelsessensor slik at lyset kun går på ved bevegelse og slås av automatisk etter forhåndsinnstilt tid. For snøsmelteanlegg som kun er manuelt styrt av/på eller ift. lufttemperatur kan det installeres automatikk slik at snøsmelteanlegget både er temperatur- og nedbørsstyrt dvs. når det registreres nedbør og kulde samtidig.

Tiltak utendørs

Tiltak 11: Termostat- og nedbørsstyring av snøsmelteanlegg

Snøsmelteanlegget er kun manuelt styrt, eller styres kun etter lufttemperatur. Det installeres automatikk slik at snøsmelteanlegget både er temperatur- og nedbørsstyrt. Det kan være i form av en temperatur- og snøføler i bakken, med temperatur - og fuktføler i luften. Snøsmelteanlegget aktiveres kun ved behov dvs. når det registreres nedbør og kulde samtidig.

Tiltak 12: Montere urbryter på motorvarmer

Det monteres urbryter (koblingsur) på motorvarmeren slik at den ikke står på mer enn nødvendig.

Tiltak 13: Skifte til sparepærer på utebelysning

Sparepærer på 5, 7, 11, 15, og 20 W tilsvarer glødelamper på henholdsvis 25, 40, 60, 75 og 100 W. Sparepærer gir like mye lys som vanlige glødelamper, men bruker bare rundt 20% av energien. De varer dessuten lenger, 8.000-15.000 timer mot 1.000 - 2.500 timer for glødelamper.

Tiltak 14: Montere automatikk på utebelysning

Det kan monteres fotocelle på utebelysningen slik at det automatisk går av/på etter dagslyset/mørket. Eller det kan monteres bevegelsessensor slik at lyset kun går på ved bevegelse og slås av automatisk etter forhåndsinnstilt tid.

Tiltak på luftbehandlingsanlegg

Tiltak 15: Utføre service på ventilasjonsanlegg

Balanserte ventilasjonsanlegg bør kontrolleres jevnlig for å sikre at de fungerer som de skal. Filtere bør skiftes jevnlig.

Tiltak på varmeanlegg

Tiltak 16: Individuell varmemåling i flerbolighus

Dersom det ikke er system for individuell måling og avregning av varme og varmtvann, bør dette vurderes innført. Med dette betaler den enkelte husstand kun for sitt faktiske forbruk, noe som vil gi en rettferdig fordeling av kostnadene, og som også motiverer til energisparing. Det må monteres nødvendig målerutstyr i varmesentralen, på varmekurser og i hver leilighet. Det finnes forskjellige løsninger og utstyr, det kan være med manuell avlesning i leilighetene, eller elektroniske målere som overfører forbruksverdier trådløst. Leverandør avleser årlig(eller oftere) alle måledata og utarbeider avregninger for alle leiligheter.



Om grunnlaget for energimerket

Enova er ansvarlig for energimerkeordningen. Energimerket beregnes på grunnlag av oppgitte opplysninger om boligen. For informasjon som ikke er oppgitt, brukes typiske standardverdier for den aktuelle bygningstypen fra tidsperioden den ble bygd i. Beregningsmetodene for energikarakteren baserer seg på NS 3031.

<https://www.enova.no/energimerking>



Spørsmål om energiattesten

Spørsmål om energiattesten, energimerkeordningen eller gjennomføring av energieffektivisering og tilskuddsordninger kan rettes til Enova Svarer.

For ytterligere råd og veiledning om effektiv energibruk se våre nettsider.

<https://www.enova.no>

Grunnkart



Adresse: Rinda 61, 4321 SANDNES
Gnr/Bnr: 46/818/0/12
Dato: 2026-04-28
Målestokk: 1:1,000

Eiendomsgrensene i kartet har forskjellig nøyaktighet.
Sikre grenser i kartet: Heltrukne linjer (nøyaktighet 13 cm eller bedre)
Usikre grenser i kartet: Stiplede linjer (nøyaktighet dårligere enn 13 cm)

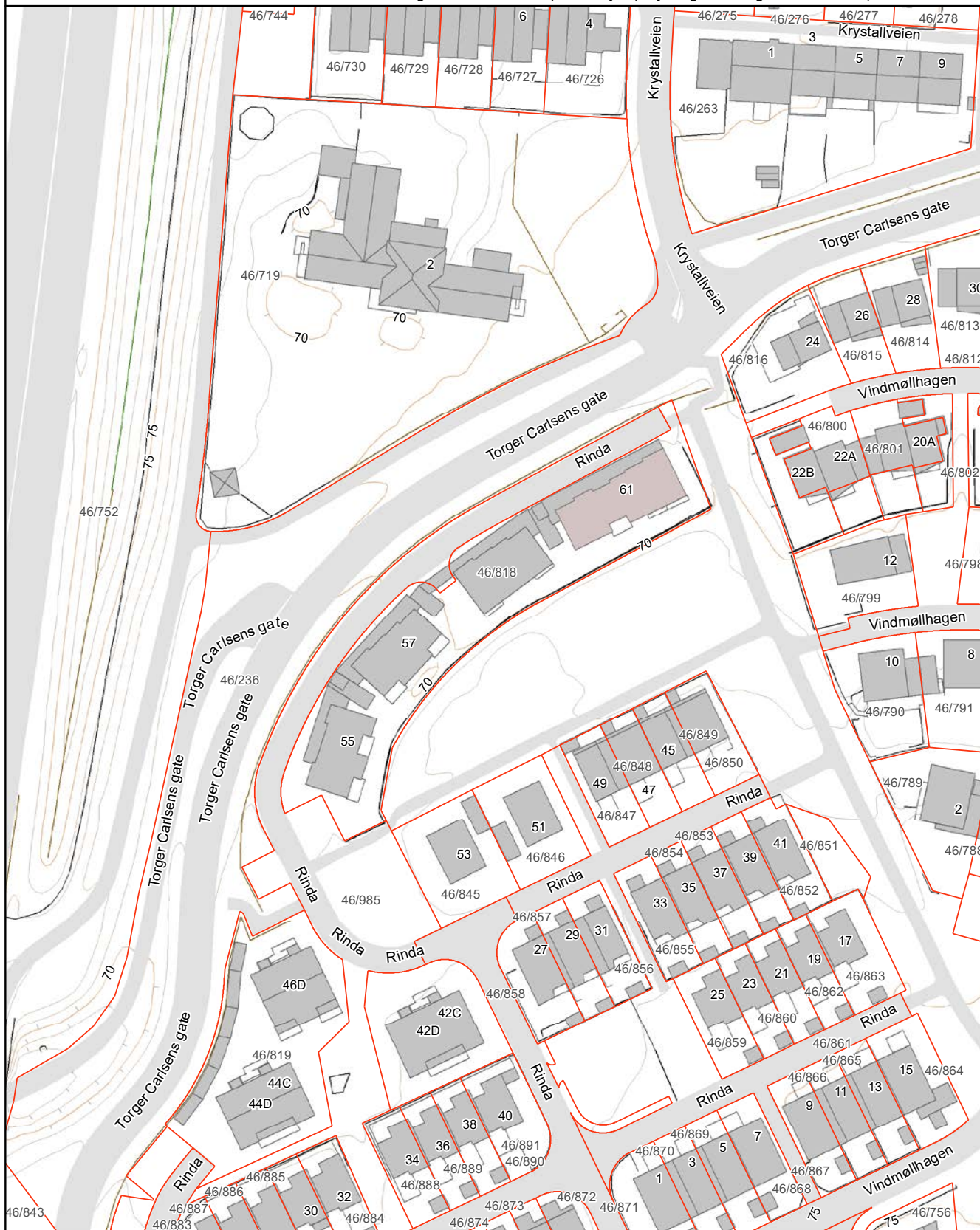

Reguleringsplan på grunnen

Adresse: Rinda 61, 4321 SANDNES
Gnr/Bnr: 46/818/012
Dato: 2026-04-28
Målestokk: 1:1,000

Planident: 2007322-01
Ikrafttredelsesdato: 29.5.2012



SANDNES
KOMMUNE



Presentasjonen av informasjon følger nasjonal standard. Kartet kan inneholde feil, mangler eller avvik, Kartet kan ikke benyttes til andre formål enn det formålet det er utlevert til uten samtykke fra kommunen jf. lov om åndsverk.

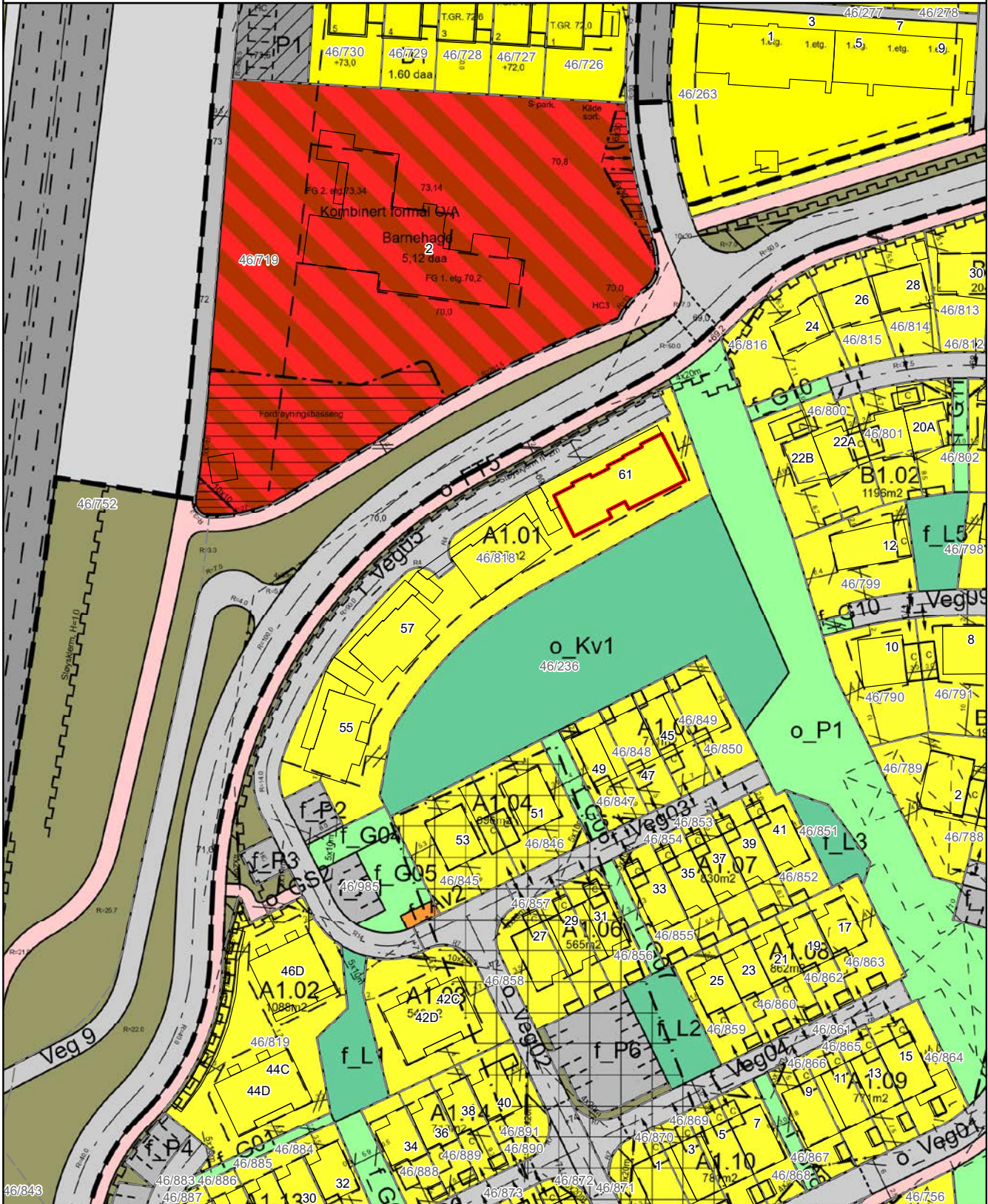

VEDTEKTER

FOR

SAMEIET AASE GAARD START

For så vidt ikke annet følger av disse vedtektene, gjelder reglene i lov om eierseksjoner av 16. juni 2017.

Innhold

1 Navn	3
1-1 Navn og formål.....	3
1-2 Hva sameiet omfatter	3
2 Rettslig råderett.....	3
2-1 Rettslig råderett.....	3
2-2 Begrensninger i muligheten til å kjøpe boligseksjoner	4
3 Bruken av fellesarealene og den enkelte bruksenhet.....	4
3-1 Rett til bruk	4
3-2 Tiltak for seksjonseiere med nedsatt funksjonsevne.....	4
3-3 Ordensregler	4
4 Parkering	5
4-1 Sameiets parkeringsplasser	5
4-2 Ladepunkt for el-bil og ladbar hybrid	5
4-3 Parkeringsplasser for personer med nedsatt funksjonsevne	5
5 Vedlikehold.....	5
5-1 Seksjonseierens vedlikeholdsplikt	5
5-2 Sameiets vedlikeholdsplikt	6
6 Felleskostnader, pantesikkerhet og heftelsesform	7
6-1 Felleskostnader	7
6-2 Panterett for seksjonseierens forpliktelse	7
6-3 Heftelsesform.....	7
6-4 Forsikring.....	7
7 Pålegg om salg og fravikelse - Mislighold.....	7
7-1 Pålegg om salg - eierseksjonsloven § 38.....	7
7-2 Fravikelse – eierseksjonsloven § 39	8
8 Styret og dets vedtak	8
8-1 Styret - sammensetning	8
8-2 Styrets oppgaver	8
8-3 Representasjon og fullmakt	9
9 Årsmøtet	9
9-1 Myndighet.....	9

9-2 Tidspunkt for årsmøtet	9
9-3 Årsmøtets form	9
9-4 Varsel om og innkalling til årsmøte.....	9
9-5 Saker som skal behandles på ordinært årsmøte	10
9-6 Møteledelse og protokoll.....	10
9-7 Stemmerett og fullmakt.....	10
9-8 Beslutninger på årsmøtet	10
10 Elektronisk kommunikasjon	11
11 Midlertidig vedtektsbestemmelse	11
12 Ugildhet og mindretallsvern	12
12-1 Ugildhet.....	12
12-2 Mindretallsvern.....	12

1 Navn

1-1 Navn og formål

Sameiets navn er Sameiet Aase Gaard Start. Den enkelte eierseksjon skal kun benyttes til boligformål.

1-2 Hva sameiet omfatter

Sameiet består av 27 boligseksjoner på eiendommen gnr. 46 bnr. 818 i Sandnes kommune.

Den enkelte bruksenhet består av en hoveddel, samt eventuelt en eller flere seksjonerte tilleggsdeler. Hoveddelen består av en klart avgrenset og sammenhengende del av bebyggelsen på eiendommen. I tillegg tilligger det bruksenheten balkong, en parkeringsplass og en sportsbod. Det er kun plattingen (terassebord) på balkongen som er en del av hoveddelen/tilleggsareal til den enkelte bruksenhet. Den ytre rammen for disse, så som rekkverk, levegger, reisverk mm. er å anse som fellesareal på linje med bygningskroppen for øvrig.

Seksjonerte tilleggsdeler fremgår for øvrig av tinglyst seksjonsbegjæring.

Sameiebrøken er fastsatt på grunnlag av den enkelte eierseksjons areal (BRA) eksklusiv tilleggsarealene.

De deler av eiendommen som ikke inngår i de enkelte bruksenheter er fellesareal.

2 Rettslig råderett

2-1 Rettslig råderett

Den enkelte seksjonseier rår som en eier over seksjonen og har full rettslig råderett over sin seksjon, herunder rett til overdragelse, utleie og pantsettelse, med mindre noe annet følger av lov eller disse vedtektene. Seksjonseierne har ikke forkjøps- eller innløsningsrett.

Seksjonseierne har plikt til å være med i Aase Gaard Velforening.

Sameiets styre skal underrettes skriftlig om alle overdragelser og leieforhold. Ved eierskifte betales et eierskiftegebyr til forretningsfører for sameiet.

Korttidsutleie av hele boligseksjonen i mer enn 90 døgn er ikke tillatt. Med korttidsutleie menes utleie i inntil 30 døgn sammenhengende.

2-2 Begrensninger i muligheten til å kjøpe boligseksjoner

- (1) Ingen kan kjøpe eller på annen måte erverve en boligseksjon hvis ervervet fører til at man blir eier av flere enn to boligseksjoner i eierseksjonssameiet.
- (2) Begrensningen i første ledd gjelder tilsvarende hvis et erverv av en boligseksjon eller av aksjer eller andeler i et selskap fører til at flere enn to av boligseksjonene eies av noen som har en slik tilknytning som omfattes av eierseksjonsloven §23 annet ledd bokstav a-c.
- (3) For unntak fra ervervsbegrensningen, se eierseksjonsloven §23 3. og 4. ledd.

3 Bruken av fellesarealene og den enkelte bruksenhet

3-1 Rett til bruk

- (1) Den enkelte seksjonseier har enerett til bruk av sin bruksenhet og rett til å nytte fellesarealer til det de er beregnet eller vanlig brukt til, og til annet som er i samsvar med tiden og forholdene.
- (2) Bruksenheten kan bare nyttes i samsvar med formålet.
- (3) Bruken av bruksenheten og fellesarealene må ikke på en urimelig eller unødvendig måte være til skade eller ulempe for andre seksjonseiere.
- (4) Alle installasjoner på fellesarealer krever forhåndssøknad til, og samtykke fra, styret eller årsmøtet før arbeidet iverksettes. Dette gjelder for alle endringer, herunder oppsetting/montering av parabolantenne, varmepumpe, markise o.l. Styret kan sette føringer for utførelsen. Seksjonseier er ansvarlig for å søke om godkjenning fra kommunen hvor dette er påkrevd.

3-2 Tiltak for seksjonseiere med nedsatt funksjonsevne

En seksjonseier kan med samtykke fra styret gjennomføre tiltak på fellesarealene som er nødvendige på grunn av seksjonseierens eller husstandsmedlemmenes nedsatte funksjonsevne. Styret kan bare nekte å samtykke dersom det foreligger en saklig grunn.

3-3 Ordensregler

Årsmøtet kan fastsette vanlige ordensregler, herunder regler for oppheng av blomsterkasser, tørkestativ, varmepumper eller lignende på fellesarealer og balkonger.

Selv om det er vedtatt forbud mot dyrehold, kan bruker av seksjonen holde dyr dersom gode grunner taler for det, og dyreholdet ikke er til ulempe for øvrige brukere av eiendommen.

4 Parkering

4-1 Sameiets parkeringsplasser

- (1) Hver seksjonseier disponerer én fast parkeringsplass i carport hver, som ligger i tilknytning til seksjonens bod.
- (2) Sameiet vedlikeholder parkeringsområdet i 1. etasje.
- (3) Det er avsatt 5 stk. gjesteparkeringsplasser og 1. stk HC-plass for sameiet. Disse parkeringsplassene tilhører og administreres av Aase Gaard Velforening. Disse parkeringsplassene er forbeholdt gjester, og skal ikke benyttes som ekstraparkering for seksjonseiere. Det vises for øvrig til vedtektene til Aase Gaard Velforening.

4-2 Ladepunkt for el-bil og ladbar hybrid

- (1) En seksjonseier som disponerer egen parkeringsplass på eierseksjonssameiets eiendom har med styrets samtykke rett til å sette opp ladepunkt for elbil og ladbar hybridbil i tilknytning til parkeringsplassen. Samtykke kan bare nektes om det foreligger saklig grunn til det.
- (2) Kostnader til etablering av ladepunkt, vedlikehold og strøm dekkes av den enkelte sameier.

4-3 Parkeringsplasser for personer med nedsatt funksjonsevne

Personer med nedsatt funksjonsevne kan kreve at styret pålegger en annen seksjonseier å bytte parkeringsplass. Bytteretten gjelder bare dersom beboeren med nedsatt funksjonsevne allerede disponerer en parkeringsplass i sameiet. Retten til å bruke en tilrettelagt plass varer så lenge et dokumentert behov er til stede. Denne vedtektsbestemmelsen kan ikke endres uten at samtlige seksjonseiere uttrykkelig sier seg enige. Kommunen har vetorett mot endringen.

5 Vedlikehold

5-1 Seksjonseierens vedlikeholdsplikt

- (1) Seksjonseieren skal vedlikeholde bruksenheten slik at skader på fellesarealene og andre bruksenheter forebygges, og slik at de øvrige seksjonseierne slipper ulemper. Vedlikeholdsplikten omfatter også eventuelle tilleggsdeler. Seksjonseierens vedlikeholdsplikt omfatter slik som: a)
inventar
 - b) utstyr, som vannklosett, varmtvannsbereder, badekar og vasker
 - c) apparater, for eksempel brannslukkingsapparat
 - d) skap, benker, innvendige dører med karmen
 - e) listverk, skillevegger, tapet
 - f) gulvbelegg, varmekabler, membran og sluk
 - g) vegg-, gulv- og himlingsplater
 - h) rør, ledninger, sikringskap fra og med første hovedsikring eller inntakssikring

- i) vinduer og ytterdører
- (2) Seksjonseieren skal vedlikeholde våtrom slik at lekkasjer unngås.
- (3) Vedlikeholdet omfatter også nødvendig reparasjon og utskifting av det som er nevnt ovenfor, men ikke utskifting av sluk, vinduer og ytterdører. Seksjonseieren er likevel ansvarlig for utskifting av ødelagte vindusruter.
- (4) Seksjonseieren skal rense sluk og holde avløpsrør, herunder takrenner, åpne frem til fellesledningen. Dette gjelder også sluk på balkong eller lignende som ligger til bruksenheten.
- (5) Seksjonseierne må foreta enkelt vedlikehold av arealet rundt egen balkong. Med enkelt vedlikehold menes vask og maling av bordkledning/fasadeplater, spiler og håndrekke. Sameiet holder maling. Sameierne vil få beskjed om hva som skal males og når det skal males.
- (6) Vedlikeholdsplikten omfatter ikke reparasjon eller utskifting av tak, bjelkelag, bærende veggkonstruksjoner og rør eller ledninger som er bygget inn i bærende konstruksjoner.
- (7) Vedlikeholdsplikten omfatter også utbedring av tilfeldige skader, for eksempel skader som er forårsaket av uvær, innbrudd eller hæverk.
- (8) Seksjonseieren skal holde bruksenheten fri for insekter og skadedyr.
- (9) Oppdager seksjonseieren skade i bruksenheten som sameiet er ansvarlig for å utbedre, plikter seksjonseieren straks å sende skriftlig varsel til styret.
- (10) Etter et eierskifte har den nye seksjonseieren plikt til å utføre vedlikehold, inkludert reparasjoner og utskifting i henhold til denne bestemmelse. Denne plikten gjelder selv om vedlikeholdet skulle vært utført av den tidligere seksjonseieren.
- (11) En seksjonseier som ikke oppfyller vedlikeholdsplikten, skal erstatte tap dette påfører andre seksjonseiere, jf. eierseksjonsloven § 34.

5-2 Sameiets vedlikeholdsplikt

- (1) Sameiet skal holde bygninger og eiendommen for øvrig i forsvarlig stand så langt plikten ikke ligger på seksjonseierne.
- (2) Felles rør, ledninger, kanaler og andre felles installasjoner som går gjennom boligen, skal sameiet holde ved like. Sameiet har rett til å føre nye slike installasjoner gjennom boligen dersom det ikke er til vesentlig ulempe for sameieren. Sameiets vedlikeholdsplikt omfatter også utvendig vedlikehold av vinduer.
- (3) Sameiets vedlikeholdsplikt omfatter også utskifting av vinduer, herunder nødvendig utskifting av isolerglass, og ytterdører til boligen eller reparasjon eller utskifting av tak, bjelkelag, bærende veggkonstruksjoner, sluk, samt rør eller ledninger som er bygd inn i bærende konstruksjoner med unntak av varmekabler.

(4) Seksjonseieren skal gi adgang til boligen slik at sameiet kan utføre sin vedlikeholdsplikt, herunder ettersyn, reparasjon eller utskifting. Ettersyn og utføring av arbeid skal gjennomføres slik at det ikke er til unødig ulempe for seksjonseieren eller annen bruker av boligen.

(5) Seksjonseierne kan kreve erstatning fra sameiet for skader som følger av forsømt vedlikehold fra sameiet.

6 Felleskostnader, pantesikkerhet og heftelsesform

6-1 Felleskostnader

(1) Kostnader med eiendommen som ikke knytter seg til den enkelte bruksenhet, skal fordeles mellom seksjonseierne etter sameiebrøken med mindre særlige grunner taler for å fordele kostnadene etter nytten for den enkelte bruksenhet eller etter forbruk.

(2) Kostnader til TV- og internettilkobling fordeles med lik andel per seksjon. Hver enkelt seksjonseier sørger selv for eget abonnement, som består av TV og/eller bredbånd. Abonnementet dekkes individuelt av hver seksjon.

(3) Den enkelte seksjonseier skal forskuddsvis hver måned betale akontobeløp fastsatt av styret. Akontobeløpet kan også dekke avsetning av midler til framtidig vedlikehold, påkostninger eller andre fellestiltak på eiendommen, dersom årsmøtet har vedtatt slik avsetning.

(4) Unnlattelse av å betale fastsatt andel av fellesutgifter anses som mislighold fra seksjonseierens side.

6-2 Panterett for seksjonseierens forpliktelse

De andre seksjonseierne har lovbestemt panterett i seksjonen for krav mot seksjonseieren som følger av sameieforholdet, jf. eierseksjonslovens § 31. Pantekravet kan ikke overstige et beløp som for hver bruksenhet svarer til to ganger folketrygdens grunnbeløp på tidspunktet da tvangsdekning besluttes gjennomført.

6-3 Heftelsesform

For felles ansvar og forpliktelser hefter den enkelte seksjonseier i forhold til sin sameiebrøk.

6-4 Forsikring

Eiendommen skal til enhver tid holdes betryggende forsikret i godkjente selskap. Styret er ansvarlig for at forsikring tegnes og at forsikringssummen betales.

Påkostninger på den enkelte bruksenhet som ikke omfattes av sameiets fellesforsikringer, må den enkelte seksjonseier selv forsikre på betryggende måte. Innboforsikring må tegnes av den enkelte seksjonseier.

7 Pålegg om salg og fravikelse - Mislighold

7-1 Pålegg om salg - eierseksjonsloven § 38

Hvis en sameier til tross for advarsel vesentlig misligholder sine plikter, kan styret pålegge vedkommende å selge seksjonen, jfr. eierseksjonslovens § 38. Advarsel skal gis skriftlig og opplyse om at vesentlig mislighold gir styret rett til å kreve seksjonen solgt.

7-2 Fravikelse – eierseksjonsloven § 39

Medfører seksjonseierens oppførsel fare for ødeleggelse eller vesentlig forringelse av eiendommen, eller er sameierens oppførsel til alvorlig plage eller sjenanse for eiendommens øvrige brukere, kan styret kreve fravikelse av seksjonen etter tvangsfullbyrdslovens kapittel 13.

8 Styret og dets vedtak

8-1 Styret - sammensetning

- (1) Sameiet skal ha et styre som skal bestå av en styreleder og to andre medlemmer, og to varamedlemmer.
- (2) Funksjonstiden for styreleder og de andre medlemmene er to år. Styremedlem og varamedlem kan gjenvelges.
- (3) Årsmøtet skal velge styret med vanlig flertall av de avgitte stemmene. Styreledere skal velges særskilt.

8-2 Styrets oppgaver

(1) Styret skal sørge for vedlikehold og drift av eiendommen og ellers sørge for forvaltningen av sameiets anliggender i samsvar med lov, vedtekter og beslutning på årsmøtet. Styret skal treffe alle beslutninger som ikke i loven eller vedtektene er lagt til andre organer. Herunder skal styret:

- Innkreve utgifter av ethvert slag som ikke knytter seg til den enkelte bruksenhet, herunder innkreveet akontobeløp fra hver seksjonseier forskuddsvis.
- Besørge utvendig vedlikehold, reparasjon, vaktmestertjenester og renhold av eiendommen.
- Besørge vedlikehold og reparasjon av felles ledninger, innretninger og eventuelle fellesantenneanlegg.

Årsmøtet kan med alminnelig flertall vedta at sameiet skal ha forretningsfører. Det hører i så fall under styret å ansette, si opp og avskjedige forretningsfører, gi vedkommende instruks, fastsette vederlag og føre tilsyn med at forretningsfører oppfyller sine plikter.

- (2) Styret skal informere seksjonseierne dersom det under forvaltningen av eiendommen oppstår behov for å iverksette tiltak, som ikke er behandlet på årsmøtet og som må anses å være av vesentlig betydning for seksjonseierne, herunder tiltak som vil pådra seksjonseierne kostnader utover den budsjetterte kostnadsramme. Likedan skal seksjonseierne varsles dersom vedlikeholdsarbeid kan føre til hindringer når det gjelder bruk av fellesareal.
- (3) Styret skal sørge for ordentlig og tilstrekkelig regnskapsførsel. Regnskapet skal revideres av revisor.
- (4) Styrelederen skal sørge for at styret holder møte så ofte som det trengs. Et styremedlem eller forretningsføreren kan kreve at styret sammenkalles.
- (5) Styreleder avgjør hvorvidt styremøtene avholdes fysisk eller digitalt. Alle styremedlemmene kan kreve fysisk møte.

(6) Styret skal føre protokoll over sine forhandlinger. Protokollen skal signeres av de deltagende styremedlemmene.

(7) Styret er beslutningsdyktig når mer enn halvparten av alle styremedlemmene deltar. Vedtak kan gjøres med mer enn halvparten av de avgitte stemmene. Står stemmene likt, gjør møtelederens stemme utslaget. De som stemmer for et vedtak, må likevel utgjøre mer enn en tredjedel av alle styremedlemmene.

8-3 Representasjon og fullmakt

Styreleder representerer sameiet utad og tegner dets navn.

9 Årsmøtet

9-1 Myndighet

Den øverste myndighet i sameiet utøves av årsmøtet.

Alle seksjonseiere har rett til å delta på årsmøtet med forslags-, tale-, og stemmerett. Ektefelle, samboer eller et annet medlem av husstanden til eieren av en boligseksjon har rett til å delta og til å uttale seg.

Styreleder og eventuell forretningsfører har plikt til å delta med mindre det er åpenbart unødvendig eller de har gyldig forfall.

Styremedlemmer, forretningsfører, revisor og leier av boligseksjon har rett til å delta på årsmøtet og til å uttale seg.

Seksjonseieren har rett til benytte en rådgiver på årsmøtet. Rådgiveren har bare rett til å uttale seg dersom et flertall på årsmøtet tillater det.

9-2 Tidspunkt for årsmøtet

(1) Ordinært årsmøte skal holdes hvert år innen utgangen av juni måned.

(2) Ekstraordinært årsmøte skal holdes når styret finner det nødvendig, eller når minst to seksjonseiere som til sammen har minst en tiendedel av stemmene, krever det og samtidig oppgir hvilke saker de ønsker behandlet.

9-3 Årsmøtets form

(1) Styret beslutter hvorvidt årsmøtet skal gjennomføres ved digitalt eller fysisk møte.

(2) Minst to seksjonseiere som til sammen har minst ti prosent av stemmene kan kreve at årsmøtet skal gjennomføres fysisk. Styret kan sette frist for å fremme krav om fysisk møte.

9-4 Varsel om og innkalling til årsmøte

(1) Forut for ordinært årsmøte skal styret varsle seksjonseierne om dato for møtet og om frist for innlevering av saker som ønskes behandlet. Saker som en seksjonseier ønsker behandlet på årsmøtet, skal sendes inn til skriftlig til senest 21 dager før møtet.

(2) Styret innkaller årsmøtet skriftlig med et varsel som skal være på minst åtte og høyst tjue dager. Som skriftlig regnes også elektronisk kommunikasjon. Ekstraordinært årsmøte kan om nødvendig kalles inn med kortere varsel som likevel skal være på minst tre dager. I begge tilfeller skal det gis skriftlig melding til forretningsføreren.

(3) I innkallingen skal de sakene som skal behandles være bestemt angitt. Skal et forslag som etter loven eller vedtektene må besluttet med minst to tredjedels flertall kunne behandles, må hovedinnholdet være angitt i innkallingen. Saker som en seksjonseier ønsker behandlet i det ordinære årsmøtet, skal nevnes i innkallingen når styret har mottatt krav om det etter vedtektenes punkt 9-4 (1).

9-5 Saker som skal behandles på ordinært årsmøte

Årsmøtet skal, uten hensyn til om det er nevnt i innkallingen:

- behandle og eventuelt godkjenne styrets regnskap for foregående kalenderår
- velge styremedlemmer

Regnskap og eventuell revisjonsberetning skal senest en uke før ordinært årsmøte sendes ut til alle sameiere med kjent adresse. Dokumentene skal dessuten være tilgjengelige i årsmøtet.

9-6 Møteledelse og protokoll

Årsmøtet skal ledes av styrelederen med mindre årsmøtet velger en annen møteleder, som ikke behøver å være seksjonseier. Møtelederen skal sørge for at det føres protokoll fra årsmøtet.

9-7 Stemmerett og fullmakt

(1) I årsmøtet har seksjonseierne stemmerett med én stemme for hver seksjon de eier.

(2) Hver seksjonseier kan delta ved fullmektig. Fullmektigen skal legge frem skriftlig og datert fullmakt. For en seksjon med flere eiere kan det bare avgis en stemme.

9-8 Beslutninger på årsmøtet

(1) Foruten saker som nevnt i punkt 9-4 i vedtektene kan ikke årsmøtet treffe beslutninger i andre saker enn de som er bestemt angitt i innkallingen.

(2) Med de unntak som følger av loven eller vedtektene fattes alle beslutninger av årsmøtet med vanlig flertall av de avgitte stemmer. Ved valg kan årsmøtet på forhånd fastsette at den som får flest stemmer skal regnes som valgt.

(3) Ved opptelling av stemmer anses blanke stemmer som ikke avgitt. Står stemmende likt, avgjøres saken ved loddtrekning.

(4) Følgende vedtak krever minst to tredjedels flertall:

- endring av vedtektene
- beslutning om ombygging, påbygging eller andre endringer av bebyggelsen eller tomten som går ut over vanlig forvaltning og vedlikehold i det aktuelle sameiet
- omgjøring av fellesarealer til nye bruksenheter eller utvidelse av eksisterende bruksenheter

- salg, kjøp, utleie eller leie av fast eiendom, inkludert seksjoner i sameiet som tilhørere eller skal tilhøre seksjonseierne i fellesskap, eller andre rettslige disposisjoner over fast eiendom som går ut over vanlig forvaltning
- samtykke til at formålet for én eller flere bruksenheter endre fra boligformål til annet formål eller omvendt
- samtykke til reseksjonering som nevnt i eierseksjonsloven § 20 annet ledd annet punktum

(5) Følgende vedtak krever enighet fra alle seksjonseierne

- salg eller bortfeste av hele eller vesentlige deler av eiendommen
- oppløsning av sameiet
- tiltak som medfører en vesentlig endring av sameiets karakter
- tiltak som går ut over seksjonseierens bo- eller bruksinteresser, uavhengig av størrelsen på kostnader som tiltaket medfører, og uavhengig av hvor stort økonomiske ansvar eller utlegg tiltaket medfører for de enkelte seksjonseierne

(6) Følgende beslutninger krever tilslutning fra de seksjonseierne det gjelder:

- at eierne av bestemte seksjoner plikter å holde deler av fellesarealet vedlike
- innføring av vedtektsbestemmelser som begrenser den rettslige rådigheten over seksjonen
- innføring av vedtektsbestemmelser om en annen fordeling av felleskostnadene enn det som følger av pkt. 6.

10 Elektronisk kommunikasjon

Styret benytter elektronisk kommunikasjon for all informasjon som sendes ut til seksjonseierne fra styret og forretningsfører. Dette med hensikt i å effektivisere kommunikasjonen og redusere kostnadene. Krav i loven om at meldinger og lignende skal være skriftlig eller gis skriftlig, er ikke til hinder for elektronisk kommunikasjon.

Styret har egen styremail: aasgaard@mail.lettstyrt.no, og kan i tillegg kontaktes gjennom portalen på Lettstyrt: <https://aasegaard.lettstyrt.no>

Alle seksjonseierne blir ansvarlig for å oppdatere styret på sin e-mail adresse og har dermed samtykket at denne blir benyttet til kommunikasjon/informasjon i sameiet.

Seksjonseierne som uttrykkelig reserverer seg mot elektronisk kommunikasjon vil motta informasjon per post.

11 Midlertidig vedtektsbestemmelse

Inntil boligområdet Aase Gaard er ferdig utbygget, vil utbygger, eller utbyggers rettsetterfølgerer, ha en utvidet rettighet for å sikre en helhetlig utbygging. Sameiet forplikter seg til å yte nødvendig medvirkning til en helhetlig utbygging i tråd med utbyggers planer.

Nåværende vedtektsbestemmelse kan ikke endres uten samtykke fra utbygger eller deres rettsetterfølgerer. Bestemmelsen bortfaller uten behandling i sameiermøte når siste bolig i boligfeltet Aase Gaard er overlevert.

12 Ugildhet og mindretallsvern

12-1 Ugildhet

(1) Et styremedlem må ikke delta i behandlingen eller avgjørelsen av noe spørsmål som medlemmet selv eller nærstående har en framtreddende personlig eller økonomisk særinteresse i.

(2) Ingen kan selv eller ved fullmektig eller som fullmektig delta i avstemning på årsmøtet om avtale med seg selv eller nærstående eller om ansvar for seg selv eller nærstående i forhold til sameiet. Det samme gjelder avstemning om pålegg om salg eller krav om fravikelse etter eierseksjonslovens §§ 38 og 39.

12-2 Mindretallsvern

Årsmøtet, styret eller forretningsfører kan ikke treffe beslutning som er egnet til å gi visse seksjonseiere eller andre en urimelig fordel på andre seksjonseieres bekostning.

ORDENSREGLER

Vedtatt på årsmøte 11.05.2023

1. FORMÅL OG OMFANG

Disse husordensreglene har til hensikt å skape gode forhold i sameiet. Det er ønskelig å sikre beboerne trivsel og hygge. Dette oppnås ved at alle følger husordensreglene og at alle opptrer med hensyn og forståelse overfor hverandre.

Ordensreglene gjelder for alle som oppholder seg i sameiet. Seksjonseiere som leier ut sin seksjon plikter å gjøre leietaker kjent med innholdet og overholdelse av denne. Ordensreglene inneholder ikke bare plikter, de skal også sikre sameierne orden, ro og hygge i hjemmene.

Reglene er et supplement til boligsameiets vedtekter.

2. AKTIVITETER OG STØYNIVÅ

Alle seksjonseierne oppfordres til å opptre hensynsfullt og begrense alle aktiviteter som kan virke forstyrrende for de øvrige seksjonseierne.

Det skal være ro i sameiet mellom klokken 23:00 og 07:00 på hverdager, og mellom klokken 23:00 og 08:00 på lørdager og søndager. I dette tidsrommet må det ikke spilles høy musikk eller gjennomføres andre høylytte aktiviteter som forstyrrer nattesøvnen, eller på annet vis virker sjenerende på omgivelsene.

Ved spesielle anledninger, som medfører ekstra støy etter kl. 23:00, skal beboerne i tilstøtende boliger varsles i god tid.

Ved innflytting, oppussing eller reparasjoner i boligen som medfører banking, boring, sliping, saging etc., varsles øvrige seksjonseiere, og det tillates i tidsrommet:

- Hverdager mellom klokken 07:00- 20:00
- Lørdager mellom klokken 10:00- 18:00

3. BRUK AV BOLIGEN OG EVENTUELLE TILKNYTTETE AREALER

- Risting av tøy, teppebanking o.l. utenfor rekkverket på terrasser/balkonger eller ut vinduer skal ikke forekomme.
- Det er ikke tillatt å støpe fast blomsterkasser eller lignende på terrasse/balkonggulv, eller henge blomsterkasser på utsiden av rekkverket.
- Terrasse/balkonger skal ikke benyttes til lagring av personlige gjenstander eller søppel.

- Ta hensyn til de øvrige beboerne ved bruk av grill på balkongen. Kun gass- og elektrisk grill er tillatt.
- Ved maling av yttervegger og vinduskarmer må det ikke benyttes annen maling enn den som er vedtatt.
- Den enkelte seksjonseier har rett til å sette opp ladestasjon på egen parkeringsplass som er i samsvar med det offentlige regelverket for lavspenningsinstallasjoner. Standard stikkontakt som ladepunkter er ikke tillatt i sameiet. Kostnader til etablering av ladestasjon, vedlikehold og strømforbruk dekkes av seksjonseier.
- Den enkelte seksjonseier kan ikke sette opp antenne eller parabol på eiendommens fasader eller fellesarealer uten at dette er skriftlig avtalt med styret. Antenner og paraboler som settes opp i strid med sameiets regler og retningslinjer vil bli fjernet omgående for eiers regning og risiko.

4. SKADER

Alt innenfor leilighetens yttervegger er seksjonseiers ansvar og må ivaretas på en slik måte at det ikke påføres skade på bygningsmassen. Herunder kommer også vedlikehold av alle synlige kontakter, rør, kraner, koblinger og sluk.

- Boligen skal holde tilstrekkelig oppvarmet ved fravær, flytting eller lignende i den kalde årstiden av hensyn til vannrørene. Seksjonseier er selv ansvarlig for frostskafer som skyldes utilstrekkelig oppvarming.
- Meld straks fra til styret dersom det oppdages skadedyr i boligen. Seksjonseier plikter å gjøre nødvendige tiltak for å bli kvitt problemet.
- Alle plikter å gjøre seg kjent med hvor leilighetens hovedstoppekran er. Ved plutselig rørbrudd skal stoppekran straks stenges, og rørlegger tilkalles.

Sameiet har egen boligforsikring som dekker plutselig og uforutsett skade på bygning og vanlig fastmontert utstyr. Når skade oppstår, er man forpliktet til å begrense skadeomfanget og melde fra til styret straks. Seksjonseierne må selv forsikre eget innbo og løsøre.

5. FELLESAREALER

- Alle sameiere har medansvar for å holde det rent og ryddig på uteområde, inklusive sameietets fellesareal.
- Fellesarealer skal holdes fritt for gjenstander som tilhører beboerne. Barnevogner, beplantning, pynt og møblering tilknyttet hver beboers inngangsparti i svalgangene er tillatt forutsatt at dette ikke er til hinder for rømningsveiene eller til sjenanse for naboene.
- Avfall skal ikke settes utfor søppelkontainerne. Gå videre til neste kontainer dersom den første er full.
- Mat skal ikke legges ut på sameiets område, da dette lett kan tiltrekke rotter og mus til boligene.
- Snusposer, sigarettneiper, tyggegummi etc. skal ikke kastes på sameiets fellesareal, men i eget eller felles søppel.
- Røyking i trappeoppganger og heis, samt innvendige fellesarealer (svalganger) er ikke tillatt.
- Vask og større reparasjoner av bil er ikke tillatt på sameiets fellesareal.
- Aktiviteter som fører til oljesøl og tilgrising av fellesareal og garasje er heller ikke tillatt.
- Fellesdører skal alltid være låst med unntak av dør inn til heis- og trapperom i andre t.o.m tredje etasje. Rømningsdører skal ikke benyttes til vanlig gjennomgang.

Trapperommene rengjøres av innleid rengjøringsfirma etter avtale.

6. BRANNVERN

I henhold til forskrift om brannforebygging har styret det overordnede ansvaret for brannsikringen til fellesarealene og bygningsmassen. Vi har avtale på regelmessig service av brannpanel og testing av tilhørende brannvarslere i hver boenhet for å sikre at alle har et varslingsystem som fungerer. Alle beboere må gjøre seg kjent med sameiets branninstruks.

- Ved falsk alarm skal seksjonseier avstille alarmen på brannpanelet i trappeoppgangen. Dersom brannpanelet varsler om brann eller forvarsel, skal dette undersøkes nærmere før alarmen tilbakestilles. Brannvarslingsanlegget er ikke tilkoblet alarmsentral, ved reel brann må brannvesen tilkalles.
- Beboere er ansvarlig for å utføre egenkontroll av brannslukningsutstyr hvert kvartal. Pulverapparatet bør vendes opp ned fire ganger i året for å unngå at pulveret klumper seg.
- Alle seksjoner må ha tilstrekkelig med brannvarslere og slukningsutstyr. Brannslukningsutstyret skal plasseres slik at det er lett tilgjengelig, og gjerne i tilknytning til soverommet. Ved salg av boligen skal pålagt brannvernutstyr stå igjen i boligen.
- Sykler, barnevogner, sportsutstyr, leker og andre ting må ikke plasseres i trappeoppganger, men i egne boder.
- Brennbart materiale skal ikke oppbevares i rømningsveiene (fellesarealer, trapper eller trappeoppganger).
- Røyking og bruk av åpen flamme i uteboder er forbudt. Grunnet eksplosjonsfare er det ikke tillatt å oppbevare noen form for gassbeholdere i boder.
- Raketter og lignende må ikke skytes opp fra balkonger eller svalganger.

7. DYREHOLD

Det er tillatt med dyr i sameiet under forutsetning av at eier aksepterer sameiets regler for dyrehold. Signert erklæring om dyrehold vedlegges søknad. Søknaden skal være behandlet innen en måned fra den mottas av styret. Et avslag kan påklages til sameiermøte.

Eventuell klage på dyrehold må skje skriftlig. Styret kan innkalle partene til samtaler i saken, og kan pålegge påklaget om å fjerne dyret.

8. KJØRING OG PARKERING

Det må utvises forsiktighet ved kjøring på sameiets område. Oppsatte skilt må respekteres, og overtredelse kan medføre borttauing uten varsel for eiers regning og risiko.

Kjøring og parkering på stikkveier skal begrenses til kortvarig, nødvendig av- og pålessing. Biler skal ikke plasseres unødvendig ved inngangene slik at de er til hinder for at andre biler skal kunne kjøre forbi.

Hver boenhet har egen tildelt parkeringsplass, som skal benyttes dersom seksjonseier eller eventuell leietager disponerer bil. Gjesteplassene er beregnet for gjester. Ikke-kjørbare eller uregistrerte biler skal ikke hensettes på gjesteparkeringsplassene. Er det behov for ekstra parkeringsplass er det mulig å leie parkeringsplassen hos sameiere som ikke disponerer bil.

9. OVERDRAGELSE OG UMLEIE AV LEILIGHET

Ifølge vedtektene skal sameiets styre og forretningsfører underrettes skriftlig om alle overdragelser og leieforhold.

Utleiere er ansvarlige for at samtlige leietakere informeres om og følger gjeldende vedtekter og husordensregler ved at disse følger leiekontrakten.

10. KLAGER

- Klager må gis skriftlig dersom styret skal behandle dem.
- Eventuelle klager på vaktmesterfirma eller håndverkere som sameiet engasjerer, skal gå gjennom styret.
- Ved eventuelle naboklager anmoder styret alle sameiere å følge følgende prosedyre:
 - o Først må den som klager gjøre den andre part utvetydig klar over hva problemet er, enten muntlig eller skriftlig, helst begge deler.
 - o Dersom dette ikke fører til at problemet blir løst kan en henvende seg til styret. Styret ber så om en skriftlig redegjørelse fra den som har fått klagen, og hva vedkommende foreslår av løsning. Kopi av dette oversendes klageren.
 - o Hvis partene ikke kommer frem til en løsning, må styret fatte en beslutning innenfor rammen av de gjeldende juridiske bestemmelser og muligheter.

11. BRUDD PÅ ORDENSREGLENE

Brudd på ordensreglene er å anse som mislighold, og kan føre til sanksjoner.

12. ENDRING AV ORDENSREGLER

Årsmøtet vedtar endring av husordensreglene ved alminnelig flertall.



OVERSIKT OVER LØSØRE OG TILBEHØR TIL EIENDOMMEN

Oversikten er utarbeidet av Norges Eiendomsmeglerforbund, Eiendom Norge og Advokatforeningens Eiendomsmeglingsgruppe, og er gjeldende fra 1. januar 2020.

Generelt

Lov om avhending av fast eiendom (avhendingslova/avhl.) av 3. juli 1992 regulerer kjøper og selgers rettigheter og plikter ved overdragelse av fast eiendom og andeler i borettslag.

I henhold til avhl. § 3-4 skal eiendommen, når annet ikke er avtalt, overdras med innredninger og utstyr som etter lov, forskrift eller annet offentlig vedtak skal følge med. Det samme gjelder varig innredning og utstyr som enten er fastmontert eller er særskilt tilpasset bygningen, jf. avhl. § 3-5. Loven inneholder ingen detaljert oversikt over hva som omfattes av «innredning og utstyr», og over hva som skal regnes som «fastmontert eller særskilt tilpasset».

Partene kan fritt avtale hva som skal følge med eiendommen ved salg. Bransjens liste over løsøre og tilbehør som skal følge med eiendommen, er en del av avtalen mellom kjøper og selger dersom ikke annet er opplyst i salgsoppgaven, kjøper har tatt forbehold i bud eller avtale på annen måte er inngått. Der intet annet er avtalt, vil løsøre og tilbehør medfølge slik dette fremkommer av avhl. § 3-4 og § 3-5 og denne oversikt.

Produkter og installasjoner som medfølger overdras uten noen form for garantier, utover eventuell gjenværende leverandørgaranti.

Dersom det er noe i nedenstående liste som ikke finnes på eiendommen, vil det heller ikke medfølge.

- 1. HVITEVARER** medfølger der dette er spesielt angitt i salgsoppgaven.
- 2. HELDEKKENDE TEPPER** følger med uansett festemåte.
- 3. VARMEKILDER**, slik som ovner, kaminer, peiser, varmpumper og panelovner, følger med uansett festemåte. Frittstående biopeiser/varmeovner og terrassevarmere medfølger ikke. Det følger ikke med varmekilder i rom som ikke har vegg- eller fastmonterte varmekilder på visning.
- 4. TV, RADIO OG MUSIKKANLEGG.** TV-antenner og fellesanlegg for TV, herunder parabolantenne, og tuner/dekoder/tv-boks medfølger der dette eies av selger. Veggmontert TV/flatskjerm med tilhørende festeordning samt musikkanlegg følger ikke med (se også punkt 12).
- 5. BADEROMSINNREDNING/UTSTYR.** Badekar, dusjkabinett, dusjvegger, alle fastmonterte speil og hyller, fastmonterte glass- og håndkleholdere, herunder håndklevarmere samt baderomsinnredning, medfølger.
- 6. GARDEROBESKAP** medfølger, selv om disse er løse. Fastmonterte garderobehyller og knagger medfølger. Innredning i garderobeskap, for eksempel løse eller fastmonterte trådkurver, hyller, stenger og lignende, medfølger.

7. KJØKKENINNREDNING medfølger, herunder også åpne, fastmonterte hyller og løs eller fastmontert kjøkkenøy.

8. MARKISER, PERSIENNER og annen type innvendig og utvendig solskjerming, gardinoppheng, lamellgardiner og liftgardiner medfølger.

9. AVTREKKSIVIFTER av alle slag, samt fastmonterte aircondition/ventilasjonsanlegg, medfølger.

10. SENTRALSTØVSUGER medfølger med komplett anlegg, herunder slange, munnstykke mm.

11. LYSKILDER. Kupler, lysstoffarmatur, fastmonterte "spotlights", oppheng og skinner med spotlights samt utelys og hagebelysning medfølger. Vegglamper, krokhengte lamper, lysekroner, prismelamper og lignende som er koblet til sukkerbit eller stikkontakt følger likevel ikke med.

12. INSTALLERTE SMARTHUSLØSNINGER med sentral som styrer lys, varme, lyd o.l., samt tilhørende trådløse enheter som brytere, sensorer, kameraer, integrerte høyttalere el. medfølger. Enkle lysstyringssystem f.eks. med en sentral som kun styrer lyspærer eller smartpærer montert i sokkel medfølger likevel ikke.

13. UTVENDIGE SØPPELKASSER og eventuelt holder/hus til disse medfølger.

14. POSTKASSE medfølger.

15. UTENDØRS INNRETNINGER slik som flaggstang, fastmontert tørkestativ, samt andre faste utearrangementer som f.eks. badestamp, boblekar/jacuzzi og liknende utendørs kar, lekestue, lekestativ, utepeis, fastmontert trommel til vannslange, medfølger. Guidekabel/avgrensingskabel til robotgressklipper medfølger, men robotgressklipper og ladestasjon for denne medfølger ikke.

16. FASTMONTERT VEGGLADER/LADESTASJON TIL EL-BIL medfølger uavhengig av hvor laderen er montert.

17. SOLCELLEANLEGG med tilhørende teknisk infrastruktur medfølger.

18. GASSBEHOLDER til gasskomfyr og gasspeis medfølger.

19. BRANNSTIGE, BRANNTAU, feiestige og lignende medfølger der dette er påbudt. Løse stiger medfølger ikke.

20. BRANNSLUKNINGSAPPARAT, BRANNSLANGE og RØYKVARSLER medfølger der dette er påbudt. Det er eier og brukers plikt til å se til at utstyret forefinnes på enhver eiendom. Hvis annet ikke er uttrykkelig avtalt, skal dette derfor alltid følge med ved salg av eiendom.

21. SAMTLIGE NØKLER til eiendommen som selger er i besittelse av skal overleveres kjøper på overtakelsen, herunder nøkler til eventuelle boder, uthus, garasjeportåpner e.l. Låses boder, uthus e.l. med hengelås, skal lås og nøkler til disse medfølge.

22. GARASJEHYLLER, bodhyller, lagringshyller og oppheng til bildekk medfølger såfremt de er fastmontert.

Planter, busker og trær som er plantet på tomten, eller fastmonterte kasser og lignende er en del av eiendommen og medfølger i handelen.

Boligkjøperforsikring

Hvis din nye bolig har skjulte feil kan dette koste deg både tid og penger.

Dine fordeler

- Unngå bekymring og stress
- Spar verdifull tid
- Få advokatkostnadene dekket

Med vår boligkjøperforsikring er du i trygge hender hvis du oppdager feil eller mangler ved boligen du har kjøpt. Forsikringen gir deg tilgang på hjelp fra advokater, saksbehandlere og jurister som er spesialiserte på eiendomskjøp. De står klare til å hjelpe deg i fem år etter overtagelse – uten at du trenger å bekymre deg for egne og eventuelle idømte saksomkostninger.

Få hjelpen du trenger!

- **Når:** Du kjøper forsikringen når du kjøper en brukt bolig. Da gjelder avhendingsloven.
- **Hvor:** Hos eiendomsmegler senest ved kontraktsmøte.
- **Hvordan:** Krysses av i kjøpekontrakten. Forsikringsbevis og vilkår sendes per e-post.

Forsikringen er meglet frem av Söderberg & Partners og er plassert hos Gar-Bo Försäkring AB.

*Det tas forbehold om pris- og vilkårsendringer.

Hva koster forsikringen?

Forsikringspremien trekkes i oppgjøret.

Borettslagseiendom: kr 8 900

Seksjonert eiendom/
aksjebolig: kr 11 900

Enebolig/fritid/tomt: kr 17 900

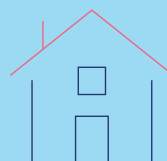

soderbergpartners.no/eiendom



Nøklene i lomma. Forsikring fikser vi.

Ved kjøp av bolig gjennom Notar Eiendomsmegling får kjøper én måned gratis forsikring på boligen i samarbeid med Kolibri Forsikring. Forsikringen trer i kraft fra overtakelsesdato. Kolibri Forsikring vil kontakte kjøper med informasjon og tilbud om videre forsikring dersom kjøper ønsker dette.

 Kolibri

Les mer om oss på
→kolibriforsikring.no

Forbrukerinformasjon om budgivning



Sist oppdatert med virkning fra 1. juli 2025, i forbindelse med ikrafttredelse av endringer i eiendomsmeglingsloven.

Informasjonen er utarbeidet av Forbrukerrådet, Advokatforeningen ved Lovutvalget for eiendomsmegling, Eiendom Norge og Norges Eiendomsmeglerforbund, på grunnlag av bl.a. eiendomsmeglingsloven § 6-8.

Nedenfor gis en oversikt over de retningslinjer som anbefales ved budgivning på eiendommen. Avslutningsvis gis også en kort oversikt over de viktigste rettsreglene tilknyttet budgivning.

Før det legges inn bud på eiendommen oppfordres budgiver til å sette seg inn i all relevant informasjon om eiendommen, herunder salgsoppgave og tilstandsrapport.

GJENNOMFØRING AV BUDGIVNING:

1. Alle bud skal inngis skriftlig til megler, som formidler disse videre til selger. Med skriftlige bud menes også elektroniske meldinger som e-post og SMS når informasjonen i disse er tilgjengelig også for ettertiden. Kravet til skriftlighet gjelder også budforhøyelser, og motbud (bud fra selger), aksept eller avslag fra selger. Før formidling av bud til selger skal megler innhente gyldig legitimasjon og signatur fra budgiver. Kravet til legitimasjon og signatur er oppfylt for budgivere som benytter e-signatur som f.eks. BankID eller MinID.

2. Et bud bør inneholde eiendommens adresse (eventuelt gnr/bnr), kjøpesum, budgivers kontaktinformasjon, finansieringsplan, akseptfrist, overtakelsesdato og eventuelle forbehold som for eksempel usikker finansiering, salg av nåværende bolig ol. Normalt vil ikke et bud med forbehold bli akseptert før forbeholdet er avklart. Konferer gjerne med megler før bud inngis.

3. Megler skal legge til rette for en forsvarlig avvikling av budrunden. I forbrukerforhold (dvs. der selger er forbruker) skal megleren ikke formidle bud med kortere akseptfrist enn kl. 12.00 første virkedag etter siste annonserte visning. Etter denne fristen bør budgivere ikke sette en kortere akseptfrist enn at megler har mulighet til, så langt det er nødvendig, å orientere selger, budgivere og øvrige interessenter om bud og forbehold. Dersom bud inngis med en frist som åpenbart er for kort til at megleren kan avvikle budrunden på en forsvarlig måte som sikrer selger og interessenter et tilstrekkelig grunnlag

for sine handlingsvalg, vil megler fraråde budgiver å stille slik frist.

4. Megler skal ikke formidle bud med forbehold om at budet eller forbehold i budet skal holdes skjult (hemmelig) for andre budgivere og interessenter.

5. Megleren vil uoppfordret gi sin vurdering av det enkelte bud overfor selger, når budet er gitt innenfor fristene i punkt 3.

6. Megleren skal, så langt det er nødvendig og mulig, holde budgiverne skriftlig orientert om mottatte bud, herunder budets størrelse, forbehold og akseptfrist. Megler skal så snart som mulig bekrefte skriftlig overfor budgivere at budene deres er mottatt. For øvrig vil megler, på forespørsel fra andre, opplyse om aktuelle bud på eiendommen, herunder relevante forbehold.

7. Kopi av budjournal skal gis til kjøper og selger uten ugrunnet opphold etter at handel er kommet i stand. Dersom det er viktig for budgiver å bevare sin anonymitet, bør budet formidles gjennom fullmektig.

8. Etter at handel har kommet i stand, eller dersom en budrunde avsluttes uten at handel er kommet i stand, kan en budgiver kreve kopi av budjournalen i anonymisert form.

VIKTIGE AVTALERETTSLIGE FORHOLD:

1. Det eksisterer ingen angrerett ved salg/kjøp av fast eiendom.

2. Når et bud er inngitt til megler og innholdet i budet er formidlet til selger (slik at selger har fått kunnskap om budet), kan budet ikke kalles tilbake. Budet er da bindende for budgiver frem til akseptfristens utløp, med mindre budet før denne tid avslås av selger eller budgiver får melding om at eiendommen er solgt til en annen. Man bør derfor ikke gi bud på flere eiendommer samtidig dersom man ikke ønsker å kjøpe flere enn en eiendom.

3. Selger står fritt til å forkaste eller akseptere ethvert bud, og er for eksempel ikke forpliktet til å akseptere høyeste bud.

4. Når en aksept av et bud har kommet frem til budgiver innen akseptfristens utløp er det inngått en bindende avtale.

5. Husk at et eventuelt bud fra selger til kjøper (såkalte «motbud»), avtalerettslig er et bindende tilbud som medfører at det foreligger en avtale om salg av eiendommen dersom budet i rett tid aksepteres av kjøper.

BUD PÅ HJEMMET

Oppdragsnummer: 22-0062/26

Adresse: Rinda 61, 4321 SANDNES, gnr. 46, bnr. 818, snr. 12 i Sandnes kommune.

Kontaktperson: Alissa Jørgensen

Tlf: 909 92 034

Epost: alissa@notar.no

Salgsoppgavedato: 05.05.2026

Navn på budgiver: _____

Fødselsnummer: _____

Adresse: _____

Postnummer./Sted: _____

Telefon, privat: _____

Telefon, arbeid: _____

E-mail: _____

Navn på budgiver: _____

Fødselsnummer: _____

Adresse: _____

Postnummer./Sted: _____

Telefon, privat: _____

Telefon, arbeid: _____

E-mail: _____

Gir herved bindende bud på overnevnte eiendom på kr: _____ kroner: _____

Omkostninger i henhold til salgsoppgaven kommer i tillegg

(Med blokkbokstaver)

Eventuelle forbehold/andre betingelser: _____

Ønsket overtakelsestidspunkt: _____

Budet gjelder til og med den: _____ kl: _____

Budet er bindende til kl 16.00 neste virkedag desom budgiver ikke har angitt annen akseptfrist.

For å sikre en forsvarlig gjennomføring av budrunden, stiller Notar krav til frister ved budgivningen. Bud skal ikke ha en akseptfrist på mindre enn 30 minutter fra budet inngis. Bud med kortere akseptfrist kan avvises.

FINANSIERING

Långiver: _____

Bank: _____

Egenkapital kr: _____

Kontaktperson: _____

Tlf: _____

Salg av eiendom, adr.: _____

Undertegnede bekrefter med dette å ha lest salgsoppgaven med tilhørende vedlegg. Undertegnende er kjent med forbrukerinformasjon om budgivning. Budet er avgitt i henhold til de avtalebetingelser som fremgår av salgsoppgave. Budgiverne samtykker i at hver av partene forplikter hverandre ved inngivelse/endring av bud og/eller vilkår.

Sted/dato: _____

Budgivers underskrift: _____

Sted/dato: _____

Budgivers underskrift: _____

LEGITIMASJON

LEGITIMASJON



Følg budrunden live!

Vi gir deg muligheten til å følge budrunden minutt for minutt på vår hjemmeside.

WWW.NOTAR.NO/LIVE-BUDGIVNING/