

Strandvegen 1B

RÆLINGEN

notar



Prisantydning Kr. 4 800 000,- Boligtype Eierleilighet BRA-i/BRA Total 68/73 kvm
Megler Kari Killi Tlf 455 04 207

NOTAR.NO

notar



Strandvegen 1B

Stilren 3-roms eierleilighet i toppetasje - Solrik balkong med flott utsikt - Garasjeplass - Takterrasse

Adresse	Strandvegen 1B 2005 RÆLINGEN
Prisantydning	Kr 4 800 000,-
Omkostninger	Kr 132 990,-
Totalpris	Kr 4 932 990,-
Fellesutgifter	Kr 2 893,-
BRA-i/BRA Total	68/73 m ²
Eierform	Eierseksjon
Boligtype	Eierleilighet
Byggeår	2019
Soverom	2
Etasje	6

Kari Killi v/ Notar ønsker velkommen til en moderne 3-roms leilighet i 6. etasje på Strandvegen i Rælingen. Leiligheten har en gjennomtenkt planløsning med entré, stue/kjøkken, to soverom, bad og innvendig bod. Standard er moderne med parkettgulv, flislagt bad og et stilrent kjøkken. Det medfølger bod i kjeller og fast parkeringsplass med elbil-lader.

Fra leiligheten er det kun en kort spasertur til Lillestrøm sentrum med kjøpesenter, handlegate, kino og en rekke serveringssteder. Flotte rekreasjonsområder rett utenfor døren.

- Toppetasje
- Gjennomgående standard fra 2019
- Oppgradert med kjøkkenøy og sten-benkeplate samt integrerte hvitevarer
- Herlig balkong på 11 kvm på utsikt mot Nitelva
- Balansert ventilasjon og fjernvarme
- Felles takterrasser for sameiet
- 2 boder
- Garasjeplass med lade

Notar Romerike

Strømsveien 45 A
2010 STRØMMEN



Kari Killi

Eiendomsmegler
455 04 207 / kari.killi@notar.no



Innhold

Om boligen	3
Ditt nye nabolag	16
Nøkkelinformasjon	17
Plantegning	31
Vedlegg	33
Budgivning	85

Notar er et eiendomsmeglerfirma eid av eiendomsmeglere. Vi er overbevist om at den beste eiendomsmeglere er spesialisert og uavhengig. Vårt kundeløfte er kvalitet, trygghet og hardt arbeid.

Salgsgaranti:

Vår salgsgaranti betyr at hvis boligen ikke blir solgt til en pris du aksepterer, kan du når som helst trekke deg fra salget helt vederlagsfritt. Vår salgsgaranti er din trygghet.

Live budgivning:

Alle interessenter som har meldt interesse følges opp via telefon og sms. I tillegg har vi vår egen unike live budgivning på vår hjemmeside, her kan alle følge med. **"Godt gjort er bedre enn godt sagt"**

**Salgs-
garanti**

Ingen salg
Ingen regning





















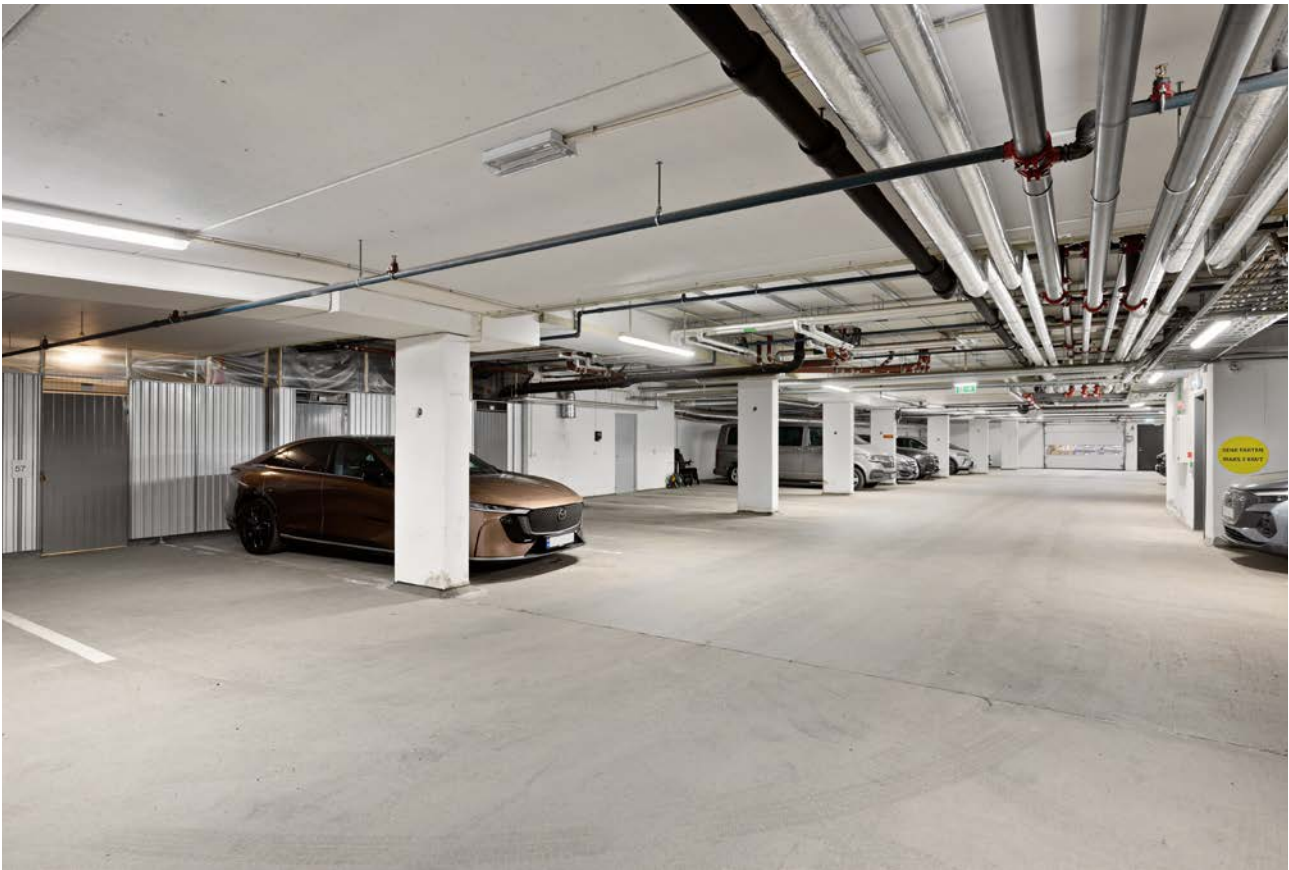

Ditt nye nabolag

BELIGGENHET

Leiligheten ligger i et sentralt og attraktivt boligområde på Borgen i Rælingen kommune. Området ligger naturskjønt til ved Nitelva og omtrent 2 km fra Lillestrøm. Strømmen og Oslo ligger også godt innen rekkevidde. Dagligvarehandelen kan gjøres hos blant annet Joker og Kiwi. Det er gangavstand til Rud barneskole og kort vei til Marikollen Ungdomsskole. Området har et godt utvalg barnehager, og flere nærliggende videregående skoler.

Nærmeste bussholdeplass er Borgen som ligger ca. 2 minutter gangavstand fra boligen. Det er god bussforbindelse til blant annet Lillestrøm og Strømmen. Fra Borgen bruker bussen ca. 5 minutter til Lillestrøm stasjon, hvor hurtigtog/flytog har en reisetid til Oslo S/Oslo Lufthavn på ca. 12 minutter.

Fra leiligheten kan du nyte den frodige elvebredden, samtidig er det kort vei til vakre turområder i Rælingsåsen, Østmarka og Øyeren. Her er det turstier, sykkelveier, samt gode fiske- og båtmuligheter. Om vinteren byr Østmarka på flott skiterrang. Du kan blant annet ta turen opp til Bjønnåsen, med Østmarkas beste utsikt som er vel verdt turen opp. Det går også merkede løyper fra Marikollen og opp til både Bjønnåsen og andre fine destinasjoner.

Marikollen idrettspark har hopp- og alpinbakke, lysløyper, skøytebane, en romslig kafeteria/varmestue og flere fotballbaner. Her ligger også Marikollhallen, hvor blant annet Rælingen klatreklubb holder til. En kort sykkeltur unna ligger Nebbursvollen Friluftsbad, Lillestrøms populære badested med basseng, vannsklier, grøntområder, kiosk med mer. Det er også asfalterte gang- og sykkelveier i naturskjønne omgivelser langs elva.

ADKOMST

Det vil bli skiltet med Notar visningsskilter ved annonserte visninger. Se for øvrig kart for nærmere veibeskrivelse.



Nøkkelinformasjon

EIENDOMMEN

ADRESSE

Strandvegen 1B, 2005 RÆLINGEN

OPPDRAKSNUMMER

23-0038/26

SELGER

Ole Johnny Ellefskås
Ann-Mari Larsen

MATRIKSEL

Gårdsnummer 103, bruksnummer 52, seksjonsnummer 26, , ideell andel 1/1.
Gårdsnummer 103, bruksnummer 604, sameietype realsameie, ideell andel 1/75.
i Strandvegen 1 Boligsameie med orgnr.: 923156321 i Rælingen kommune.

EIEFORM

Eierseksjon

BOLIGTYPE

Eierleilighet

ENERGIKLASSE

B

INFO ENERGIKLASSE

Full energiattest følger vedlagt i prospekt.

STRØMFORBRUK

Selgers strømforbruk i 2025 var 3480 kWh.

Selger har avtale om Norgespris.

Det gir en fast strømpris, 40 øre per kilowatttime (ekskl. mva). Avtalen er knyttet til målepunktet (boligen), og ikke personen (selger), og vil dermed følge boligen. Avtalen er med bindingstid. Utgangspunktet er at avtalen vil gjelde ut kalenderåret, likevel slik at første periode vil være fra 1. oktober 2025 til 31. desember 2026.

TOMT

Eiet tomt på 6.174 kvm.

BESKRIVELSE AV TOMT

Sameiet eier tomten på 6 174,00 m2.

Sameiet ligger idyllisk til på en pent opparbeidet tomt i skrånende terreng ned mot Nitelva. På bakkeplan har fellestomten lekeapparater og gressplener, samt asfalterte og steinsatte adkomstveier.

SAMEIEBRØK

68/5872

TAKST

Tilstandsrapport datert 09.04.2026. utført av Jo Henrik Stigen.

BYGGEÅR

2019

BYGEMÅTE

Boligblokken har bærende konstruksjoner, etasjeskillere og leilighetsskillende vegger i betong/mur.

Ytterveggene over grunnmur er utvendig forblendet med tegl, samt kledd med fasadeplater og panel. Det er bindingsverk i de mellomliggende fasadefeltene.

Takkkonstruksjonen er flat, men yttertaket er ikke besikttet.

Etasjeskillerne er utført i betong.

Vinduer er med 2 og 3 lags isolerglass. Ytterdøren er en B-30 og db-40 dør med kikkehull, og terrassedøren har 3 lags isolerglass.

Fra stuen er det utgang til en balkong med rekkverk i stål/aluminium med innfelt glass.

TG2 - Avvik som kan kreve tiltak:

- Innvendig - Innvendige dører

Beskrivelse: Innerdører i trekarm med malt listverk.

Avvik: Dør fra entre til stue/kjøkken tar i karm.

- Tekniske installasjoner - Vannledninger

Beskrivelse: Synlig vannrør av materialtype rør- i- rør system. Øvrig anlegg ligger skjult. Anlegget er kun visuelt besikttet da dette krever spesielt utstyr og kompetanse. Ingen synlige lekkasjer på lett tilgjengelige steder.

Rørøplegg og installasjoner er ikke vurdert utover visuell besikttelse i denne rapporten, da dette krever spesiell kompetanse og autorisasjon. Takstmann er ikke godkjent innenfor området VVS, det anbefales derfor å få en autorisert rørlegger til å gjennomgå anlegget dersom dette er ønskelig. Skal anleggets tilstand og utskiftningsbehov avklares må anlegget kontrolleres av en fagmann.

Avvik: Rørkursene på rør-i-rør systemet på vannledninger er ikke merket.

TG IU - Konstruksjoner som ikke er undersøkt:

- Våtrom - 6. ETASJE > BAD - Tilliggende konstruksjoner våtrom

Avvik: Det er pga bygningsmessige hindringer ikke fysisk mulig å foreta hulltaking i vegg bak våtsone.

SAMMENDRAG SELGERS EGENERKLÆRING

Selger ønsker å trekke frem følgende i sin egenerklæring (utdrag):

Har du ladeanlegg/ladeboks for elbil i dag? Ja.

Beskrivelse: Zaptec.

Kjenner du til om det foreligger skaderapporter/ tilstandsvurderinger eller utførte målinger? Ja.

Beskrivelse: Vi hadde en sak gående med utbygger som vi vant og er nå utbedret.

REGULERINGS- OG AREALPLANER

Eiendommen ligger i et område regulert til boligbebyggelse og omfattes av gjeldende kommuneplan og detaljregulering.

I henhold til kommuneplanens arealdel (2022-2033) er eiendommen i hovedsak avsatt til eksisterende boligbebyggelse, med tilhørende friområder . Deler av eiendommen ligger innenfor hensynssone for flomfare, noe som innebærer at det kan stilles særskilte krav ved tiltak på eiendommen.

Eiendommen er videre regulert gjennom detaljreguleringsplan Borgensberget (planid 192), vedtatt 15.06.2016 .

Reguleringsplanen legger til rette for:

Boligbebyggelse
Felles uteoppholdsarealer og lekeplasser
Intern gangvei og kjørearealer
Felles renovasjonsløsninger og tekniske anlegg

Det er etablert flere fellesfunksjoner i området, herunder lekeplasser, gangveier og uteoppholdsarealer, som skal benyttes av beboerne i området.
Kopi av kommunekart og bestemmelser kan fås ved henvendelse til megler.

OPPVARMING

Leiligheten har vannbåren oppvarming med radiatorer (fjernvarme). Det er gulvvarme på badet. Balansert ventilasjon med varmegjenvinning.
Varmtvann/fjernvarme avregnes etter forbruk.

TV/INTERNETT/BREDBÅND

Selskapet har avtale med Telia/Get.

PARKERINGSFORHOLD

Det medfølger bruksrett til parkeringsplass i felles garasjeanlegg. Garasjeanlegget har eget garasjesameie, Strandvegen drifts- og garasjesameie (org.nr. 923 186 735), og det faktureres kr 300,- per måned for garasjeplassen. Det er gjesteparkering i sameiet.

VEI/VANN/KLOAKK

Adkomstvei: Offentlig og interne veier.
Tilknytning vann: Offentlig og privat. Privat ledning frem til offentlig ledningsnett. Private ledninger vedlikeholdes for eiers (Borettslagets/sameiets) regning.
Tilknytning avløp: Offentlig og privat. Privat ledning frem til offentlig ledningsnett. Private ledninger vedlikeholdes for eiers (Borettslagets/sameiets) regning.

ADGANG TIL UMLEIE

Utleie må meldes skriftlig til sameiets styre. Seksjonseier skal informere leietakere om vedtekter og husordensregler.
Seksjonseier har det fulle ansvar overfor sameiet for enhver skade/ulempe som blir påført sameiet eller naboer av de som disponerer boligen.

FERDIGATTEST/MIDLERTIDIG BRUKSTILLATELSE

Det foreligger ferdigattest på Strandvegen 1, datert 15.10.2021.

FERDIGATTEST/BRUKSTILLATELSE DATERT

15.10.2021.

RADONMÅLING

Boligen ligger minimum tre etasjer over bakkenivå og radonmåling er ikke relevant

INNHold

6.etasje: Kjøkken/stue, bad, entré, soverom, soverom 2, bod.

I tillegg en kjellerbod på 5 kvm.

STANDARD

ENTRÉ

Lys og innbydende entré med god plass til oppbevaring av yttertøy og sko. Praktisk planløsning med naturlig avsatt plass til garderobeløsninger og møblering.
Entréen har lyse overflater og parkett på gulv, som gir et moderne og tidløst uttrykk.

STUE/KJØKKEN

Lys og innbydende stue med åpen løsning mot kjøkken, som skaper en luftig og sosial atmosfære. Store vindusflater slipper inn rikelig med naturlig lys og gir en fin romfølelse.

Stuen har god plass til både sofagruppe og spisebord, og fremstår som et naturlig samlingspunkt i boligen. Fra stuen er det direkte utgang til balkong, som forlenger oppholdsarealet.

KJØKKEN

Moderne og stilrent kjøkken med god skap- og benkeplass. Innredningen har lyse fronter som kombineres med en eksklusiv stein benkeplate og dekorative fliser mellom over- og underskap, noe som gir et helhetlig og tidsriktig uttrykk. Kjøkkenet er utstyrt med integrerte hvitevarer som oppvaskmaskin og stekeovn, samt nedfelt platetopp. Praktisk kjøkkenøy gir ekstra arbeidsflate, gode oppbevaringsmuligheter og fungerer som en naturlig soneinndeling mot stuen.

BALKONG

Romslig og solrik balkong på ca. 11 kvm med god plass til utemøbler. Balkongen fremstår som en naturlig forlengelse av stuen, med direkte utgang fra oppholdsrommet.

Her kan man nyte en flott og åpen utsikt over nærområdet og omkringliggende landskap. Gode solforhold og luftig beliggenhet gir en behagelig uteplass.

BAD/WC/VASKEROM

Delikat og flislagt baderom med gulvvarme som gir god komfort. Badet har et moderne uttrykk med lyse flater, downlights i himling og dusjhjørne med glassvegger. Innredning med god oppbevaringsplass.

Rommet er utstyrt med opplegg for vaskemaskin og tørketrommel, og har balansert ventilasjon som sikrer et godt innneklima.

SOVEROM/GARDEROBE

Soverom 1

Romslig og lyst hovedsoverom med god plass til dobbeltseng og tilhørende møblement. Store vindusflater gir rikelig med naturlig lys og en luftig romfølelse. Soverommet har både garderobeskap og praktisk walk-in closet, som gir svært gode oppbevaringsmuligheter og bidrar til en ryddig og funksjonell løsning.

Soverom 2

Lyst og trivelig soverom med plass til seng og tilhørende møblement. Store vindusflater gir godt med naturlig lys og en luftig romfølelse. Soverommet har garderobeskap som gir praktiske oppbevaringsmuligheter og bidrar til en ryddig og funksjonell løsning. Et hyggelig rom som egner seg godt som barnerom, gjesterom eller kontor etter behov.

INNVENDIGE OVERFLATER

Gulv: Parkettgulv.

Vegger: Malte glatte flater.

Himling: Malte glatte flater og malte betongelementer.

HVITEVARER

Integrerte hvitevarer medfølger.

INNBO OG LØSØRE

I henhold til avhl. § 3-4 skal eiendommen, når annet ikke er avtalt, overdras med innredninger og utstyr som etter lov, forskrift eller annet offentlig vedtak skal følge med. Det samme gjelder varig innredning og utstyr som enten er fastmontert eller er særskilt tilpasset bygningen, jf. avhl. § 3-5. Loven inneholder ingen detaljert oversikt over hva som omfattes av «innredning og utstyr», og over hva som skal regnes som «fastmontert eller særskilt tilpasset».

Partene kan fritt avtale hva som skal følge med eiendommen ved salg. Bransjens liste over løsøre og tilbehør som skal følge med eiendommen, er en del av avtalen mellom kjøper og selger dersom ikke annet er opplyst i salgsoppgaven, kjøper har tatt forbehold i bud eller avtale på annen måte er inngått. Der intet annet er avtalt, vil løsøre og tilbehør medfølge slik dette fremkommer av avhl. § 3-4 og § 3-5 og tilbehørslisten som fremkommer lenger bak i salgsoppgaven.

Produkter og installasjoner som medfølger overdras uten noen form for garantier, utover eventuell gjenværende leverandørgaranti.

Dersom det er noe i den vedlagte liste som ikke finnes på eiendommen, vil det heller ikke medfølge.

Bransjens liste over løsøre og tilbehør er utarbeidet av Norges Eiendomsmeglerforbund, Eiendom Norge og Advokatforeningens Eiendomsmeglingsgruppe, og er gjeldende fra 1. januar 2020.

AREALER

BRA - i: 68 m²

BRA - e: 5 m²

BRA totalt: 73 m²

TBA: 11 m²

Bruksareal fordelt på etasje

Kjeller

BRA-e: 5 m² Bod i kjeller.

6. etasje

BRA-i: 68 m² Entré, kjøkken/stue, bad, walk-in/bod og 2 soverom

TBA fordelt på etasje

6. etasje

11 m² Terrasse- og balkongareal

BYGNINGSSAKKYNDIG KOMMENTAR TIL AREALOPPMÅLING

Boligbygg med flere boenheter

Arealene er oppmålt på stedet på best mulig måte med laser. På grunn av møbler/ innredning kan det forekomme avvik på deler av oppmålingen da noen mål er tatt høyere opp på veggen enn anbefalt. Vegger kan være skjeve og kan gi andre mål enn ved måling langs gulvet. Alle rombenevnelser er oppgitt etter rommenes faktiske bruk uten hensyn til byggeforskriftenes krav til "rom for varig opphold".

Det gjøres oppmerksom på at arealopplysninger i denne rapporten er basert på en fysisk oppmåling, og kan avvike fra arealopplysninger basert på byggemeldte tegninger. Dersom det ikke er fremlagt byggemeldte tegninger for boligen, vil den bygningssakkyndige i de fleste tilfeller ikke kunne måle opp skjulte sjakter o.l. Sjakter som betjener flere bruksenheter eller andre formål, for eksempel avfallssjakter.

Kunde opplyser at det medfølger bod og arealet er målt opp på stedet, arealet er ca. da bod er fylt opp med lagrede gjenstander.

Kunde opplyser at det medfølger en biloppstillingsplass i med elbil- lader.

ØKONOMI

PRISANTYDNING

Kr. 4 800 000,-

KOMMUNALE AVGIFTER

Kr 10 842,- pr år 2025

INFO KOMMUNALE AVGIFTER

Beskrivelse av gebyret:

Avløp kr 3 547,64
Renovasjon kr 3 818,13
Vann kr 3 476,28

Kommunale gebyrer er en kombinasjon av forskudd, abonnement og enkeltgebyrer fakturert etter levert tjeneste. Kommunen kjenner ikke samlet gebyr for en eiendom for et år før året er omme. Denne rapporten sammenstiller dette for fjoråret, med summer fordelt per fagområde. Tjenestene vil normalt ha en prisøkning hvert år, samt at forbruk på ulike tjenester kan variere fra år til år.

FELLESKOSTNADER

Kr. 2 893,-/mnd

FELLESKOSTNADER INKLUDERER

Felles byggningsforsikring, tv/bredbånd, forretningsførerhonorar, drift og vedlikehold.

Herav:

Felleskostnader kr 2 411,-
Tv/Bredbånd kr 432,-
Avregningsgebyr kr 50,-

FORMUESVERDI - PRIMÆR

Kr. 1 132 213,- som primærbolig for 2026

INFORMASJON OM FORMUEVERDI

Opplyst formuesverdi er hentet fra boligeiers (selgers) skattekort for inneværende år.

OMKOSTNINGER

kr. 4 800 000,- (Prisantydning)

kr. 11 900,- (Boligkjøperforsikring Söderberg & Partners)

kr. 120 000,- (Dokumentavgift)

kr. 545,- (Tinglysing skjøte)

kr. 545,- (Tinglysning pantedokument (pr. stk.))

kr. 132 990,- (Omkostninger totalt)

kr. 4 932 990,- (Totalpris inkl. omkostninger)

NB! Regnestykket forutsetter at det kun tinglyses ett pantedokument og at eiendommen selges til prisantydning. Det tas forbehold om endringer i offentlige avgifter/gebyrer. Andel fellesgjeld og andel formue overtas av kjøper.

BETALINGSBETINGELSER

Det tas forbehold om endring i offentlige gebyrer. Kjøpesum samt omkostninger innbetales senest per overtagelsesdato. Kjøper er selv ansvarlig for at alle innbetalinger er meglerforetaket i hende til avtalt tid og må selv påse at eventuell bankforbindelse er informert om dette. Innbetaling av kjøpesum skal skje fra kjøpers konto i norsk finansinstitusjon.

SERVITUTTER/RETTIGHETER

På eiendommen er det tinglyst følgende heftelser og rettigheter som følger eiendommens matrikkel ved overskjøting til ny hjemmelshaver:

1937/101571-1/8 12.07.1937 ERKLÆRING/AVTALE

Vegvesenets betingelser vedtatt
GJELDER DENNE REGISTERENHETEN MED FLERE
Overført fra: KNR: 3224 GNR: 103 BNR: 52

1937/900005-1/8 12.07.1937 BESTEMMELSE OM VANNLEDN.
Vegvesenets betingelser vedtatt
GJELDER DENNE REGISTERENHETEN MED FLERE
Overført fra: KNR: 3224 GNR: 103 BNR: 52 FNR: 0 SNR: 56

1967/100039-1/8 03.01.1967 SKJØNN
Bestemmelse om avståelse av veggrunn
GJELDER DENNE REGISTERENHETEN MED FLERE
Overført fra: KNR: 3224 GNR: 103 BNR: 52 FNR: 0 SNR: 36

1968/103795-1/8 14.09.1968 BESTEMMELSE OM GJERDE
Bestemmelse om bebyggelse
Bestemmelse om vann/kloakkledning
Med flere bestemmelser
GJELDER DENNE REGISTERENHETEN MED FLERE
Overført fra: KNR: 3224 GNR: 103 BNR: 52 FNR: 0 SNR: 56

1973/106168-1/8 01.11.1973 ERKLÆRING/AVTALE
Bestemmelse om bebyggelse
GJELDER DENNE REGISTERENHETEN MED FLERE
Overført fra: KNR: 3224 GNR: 103 BNR: 52 FNR: 0 SNR: 56

2003/5731-23/8 10.04.2003 SKJØNN
B 95-00653
Bestemmelse om støyskjerming
Med flere bestemmelser
GJELDER DENNE REGISTERENHETEN MED FLERE
Overført fra: KNR: 3224 GNR: 103 BNR: 52

2017/910187-1/200 23.08.2017
BESTEMMELSE OM NETTSTASJON
Rettighetshaver: ELVIA AS
ORG.NR: 980 489 698
Stedsvarig rett til bygging, drift, vedlikehold og fornyelse
GJELDER DENNE REGISTERENHETEN MED FLERE
Overført fra: KNR: 3224 GNR: 103 BNR: 52

2017/910187-2/200 23.08.2017
BESTEMMELSE OM ADKOMSTRETT
Rettighetshaver: ELVIA AS
ORG.NR: 980 489 698
GJELDER DENNE REGISTERENHETEN MED FLERE
Overført fra: KNR: 3224 GNR: 103 BNR: 52

2017/910187-3/200 23.08.2017
BESTEMMELSE OM BEBYGGELSE
Rettighetshaver: ELVIA AS
ORG.NR: 980 489 698
GJELDER DENNE REGISTERENHETEN MED FLERE
Overført fra: KNR: 3224 GNR: 103 BNR: 52

2019/667571-1/200 13.06.2019
BESTEMMELSE OM ADKOMSTRETT
RETTIGHETSHAVER: KNR: 3224 GNR: 103 BNR: 604
GJELDER DENNE REGISTERENHETEN MED FLERE
Overført fra: KNR: 3224 GNR: 103 BNR: 52 FNR: 0 SNR: 56

2019/667586-1/200 13.06.2019
BESTEMMELSE OM ADKOMSTRETT
RETTIGHETSHAVER: KNR: 3224 GNR: 103 BNR: 604
GJELDER DENNE REGISTERENHETEN MED FLERE
Overført fra: KNR: 3224 GNR: 103 BNR: 52 FNR: 0 SNR: 56

2019/667621-1/200 13.06.2019
ERKLÆRING/AVTALE
Rettighetshaver: STATENS VEGVESEN
ORG.NR: 971 032 081
Bestemmelse om rett til å ha liggende
dreneringsledninger, samt avløp til sandfangskummer
GJELDER DENNE REGISTERENHETEN MED FLERE
Overført fra: KNR: 3224 GNR: 103 BNR: 52 FNR: 0 SNR: 56

2019/667869-1/200 13.06.2019
BESTEMMELSE OM VANNLEDNING
RETTIGHETSHAVER: KNR: 3224 GNR: 102 BNR: 30
RETTIGHETSHAVER: KNR: 3224 GNR: 103 BNR: 27 FNR: 0 SNR: 1
RETTIGHETSHAVER: KNR: 3224 GNR: 103 BNR: 27 FNR: 0 SNR: 2
RETTIGHETSHAVER: KNR: 3224 GNR: 103 BNR: 27 FNR: 0 SNR: 3
RETTIGHETSHAVER: KNR: 3224 GNR: 103 BNR: 27 FNR: 0 SNR: 4
RETTIGHETSHAVER: KNR: 3224 GNR: 103 BNR: 33
RETTIGHETSHAVER: KNR: 3224 GNR: 103 BNR: 42
RETTIGHETSHAVER: KNR: 3224 GNR: 103 BNR: 70
RETTIGHETSHAVER: KNR: 3224 GNR: 103 BNR: 247
RETTIGHETSHAVER: KNR: 3224 GNR: 103 BNR: 281
RETTIGHETSHAVER: KNR: 3224 GNR: 104 BNR: 733
Bestemmelse om rett til tilkobling av vannledning og pumpestasjon
GJELDER DENNE REGISTERENHETEN MED FLERE

2019/667869-2/200 13.06.2019
BESTEMMELSE OM ELEKTRISKE LEDNINGER/KABLER
RETTIGHETSHAVER: KNR: 3224 GNR: 103 BNR: 27 FNR: 0 SNR: 1
RETTIGHETSHAVER: KNR: 3224 GNR: 103 BNR: 27 FNR: 0 SNR: 2
RETTIGHETSHAVER: KNR: 3224 GNR: 103 BNR: 27 FNR: 0 SNR: 3
RETTIGHETSHAVER: KNR: 3224 GNR: 103 BNR: 27 FNR: 0 SNR: 4
RETTIGHETSHAVER: KNR: 3224 GNR: 103 BNR: 30
RETTIGHETSHAVER: KNR: 3224 GNR: 103 BNR: 33
RETTIGHETSHAVER: KNR: 3224 GNR: 103 BNR: 42
RETTIGHETSHAVER: KNR: 3224 GNR: 103 BNR: 70
RETTIGHETSHAVER: KNR: 3224 GNR: 103 BNR: 247
RETTIGHETSHAVER: KNR: 3224 GNR: 103 BNR: 281
RETTIGHETSHAVER: KNR: 3224 GNR: 104 BNR: 733
Bestemmelse om rett til tilkobling av strømledninger og trafostasjon
GJELDER DENNE REGISTERENHETEN MED FLERE

2019/668128-1/200 13.06.2019
BESTEMMELSE OM ADKOMSTRETT
RETTIGHETSHAVER: KNR: 3224 GNR: 103 BNR: 52 FNR: 0 SNR: 28-75
GJELDER DENNE REGISTERENHETEN MED FLERE

2019/668147-1/200 13.06.2019
ERKLÆRING/AVTALE
RETTIGHETSHAVER: KNR: 3224 GNR: 103 BNR: 52 FNR: 0 SNR: 37
RETTIGHETSHAVER: KNR: 3224 GNR: 103 BNR: 52 FNR: 0 SNR: 38
Bestemmelse om rett til bod og adkomstrett til boden
GJELDER DENNE REGISTERENHETEN MED FLERE
Overført fra: KNR: 3224 GNR: 103 BNR: 52 FNR: 0 SNR: 56

2019/743669-1/200 28.06.2019
BESTEMMELSE OM ADKOMSTRETT
RETTIGHETSHAVER: KNR: 3224 GNR: 103 BNR: 71
Adkomstrett til fots
GJELDER DENNE REGISTERENHETEN MED FLERE

2019/656887-1/200 11.06.2019
SEKSJONERING
Opprettet seksjoner:
SNR: 26
Formål: Bolig
Sameiebrøk: 68/2124

2020/1880743-1/200 01.01.2020
OMNUMMERERING VED KOMMUNEENDRING
Tidligere: KNR: 0228 GNR: 103 BNR: 52 FNR: 0 SNR: 26

2022/379822-1/200 06.04.2022
SAMMENSLÅING AV EIERSEKSJONSSAMEIER
Endret fra: KNR: 0228 GNR: 103 BNR: 52 FNR: 0 SNR: 26
Endret fra: KNR: 3027 GNR: 103 BNR: 52 FNR: 0 SNR: 26
SNR: 26
Formål: Bolig
Sameiebrøk: 68/5872

2024/134870-1/200 01.01.2024
OMNUMMERERING VED KOMMUNEENDRING
Tidligere: KNR: 3027 GNR: 103 BNR: 52 FNR: 0 SNR: 26

2019/667516-1/200 13.06.2019
BESTEMMELSE OM ADKOMSTRETT
Rettighet hefter i: KNR: 3224 GNR: 103 BNR: 52 FNR: 0 SNR: 1-75
GJELDER DENNE REGISTERENHETEN MED FLERE
Overført fra: KNR: 3224 GNR: 103 BNR: 52 FNR: 0 SNR: 56

2019/667516-2/200 13.06.2019
ERKLÆRING/AVTALE
Rettighet hefter i: KNR: 3224 GNR: 103 BNR: 52 FNR: 0 SNR: 1-75
Bestemmelse om rett til å benytte felles avfallsstasjon
GJELDER DENNE REGISTERENHETEN MED FLERE
Overført fra: KNR: 3224 GNR: 103 BNR: 52 FNR: 0 SNR: 56

2019/667516-3/200 13.06.2019

BESTEMMELSE OM PARKERING

Rettighet hefter i: KNR: 3224 GNR: 103 BNR: 52 FNR: 0 SNR: 1-75

Bestemmelse om rett til å benytte gjesteparkering

GJELDER DENNE REGISTERENHETEN MED FLERE

Overført fra: KNR: 3224 GNR: 103 BNR: 52 FNR: 0 SNR: 56

2019/667516-4/200 13.06.2019

ERKLÆRING/AVTALE

Rettighet hefter i: KNR: 3224 GNR: 103 BNR: 52 FNR: 0 SNR: 1-75

Rett til å benytte uteoppholdsareal

GJELDER DENNE REGISTERENHETEN MED FLERE

Overført fra: KNR: 3224 GNR: 103 BNR: 52 FNR: 0 SNR: 56

2019/667605-1/200 13.06.2019

BESTEMMELSE OM ADKOMSTRETT

Rettighet hefter i: KNR: 3224 GNR: 103 BNR: 52 FNR: 0 SNR: 1-75

GJELDER DENNE REGISTERENHETEN MED FLERE

Overført fra: KNR: 3224 GNR: 103 BNR: 52 FNR: 0 SNR: 36

2019/667792-1/200 13.06.2019

BRUKSRETT

Rettighet hefter i: KNR: 3224 GNR: 103 BNR: 31

Bestemmelse om rett til å benytte eiendommen til felles uteoppholdsareal

Bestemmelse om bruk av alle installasjoner og innretninger som er etablert på eiendommen

GJELDER DENNE REGISTERENHETEN MED FLERE

2019/693683-38/200 19.06.2019

BESTEMMELSE OM PARKERING

Rettighet hefter i: KNR: 3224 GNR: 103 BNR: 604

Gjelder parkeringsplass nr. 58

GRUNNBOKSDATO

24.03.2026

FORSIKRINGSSKAP

Gjensidige Forsikring

POLISENUMMER

93193194

OM SAMEIET

Strandvegen 1 boligsameie er organisert etter de bestemmelser som følger av loven, og har til formål å drive eiendommen i samråd med, og til det beste for, eierne. Strandvegen 1 boligsameie ligger i Rælingen kommune, og har organisasjonsnummer 923156321.

Strandvegen 1 boligsameie består av 75 boliger og ingen næringslokaler.

Forretningsfører er Boligbyggelaget Usbl.

Revisor er KPMG.

ANDEL FORMUE

Kr. 44 372,- pr. 31.12.2025

SIKRINGSFOND

Det er ikke tilknyttet en sikringsordning som dekker manglende innbetaling av felleskostnader. Dette vil kunne medføre økte felleskostnader for de øvrige eiere.

FORRETNINGSFØRER

USBL

FORKJØPSRETT

Ingen forkjøpsrett.

STYREGODKJENNELSE

Det praktiseres ikke styregodkjennelse av ny kjøper i dette sameiet.

DYREHOLD

Dyrehold er tillatt, men det forutsettes at dyreholdet ikke vil være til sjenanse for de andre beboerne. Husdyr skal luftes i bånd, og det skal brukes hundeposer. Ved gjentatte klager kan styret forby et dyrehold hvis det beviselig er til vesentlig ulempe for de øvrige beboerne.

VEDTEKTER/HUSORDENSREGLER

Vedtekter og husordensregler er vedlagt prospekt.

DIVERSE OPPLYSNINGER

DIVERSE

Notar AS og eiendomsmeglingsforetakene som er en del av Notar-kjeden, har samarbeid med forskjellige foretak som tilbyr produkter eller tjenester i forbindelse med megleroppdraget:

- Søderberg & Partners leverer boligselgerforsikring
- Søderberg & Partners leverer boligkjøpeforsikring
- Overo, leverandør av digitale oppgjørsskjema og overtakelsesprotokoller, tilbyr avtale om strøm, alarm og bredbånd.

Hvilke produkter/tjenester kjøper og selger tilbys i forbindelse med oppdraget, kan variere ut fra hvor i landet eiendommen ligger.

LEGALPANT

Det gjøres oppmerksom på at sameiet har legalpanterett i seksjonen tilsvarende 2 x folketrygdens grunnbeløp for felleskostnader samt andre krav som skriver seg fra sameieforholdet.

EIERBEGRENSNING

Ingen kan direkte eller indirekte erverve mer enn to boligseksjoner i et boligsameie jf. eierseksjonsloven § 23. Dersom et erverv har funnet sted i strid med eierseksjonslovens regler kan Kartverket nekte overskjøting. Dersom overskjøting blir nektet, er kjøper likevel forpliktet til å gjennomføre handelen med selger, og oppgjør til selger vil finne sted tross manglende overskjøting. Den som har ervervet seksjonen i strid med forbudet vil i et slikt tilfelle, frivillig eller etter pålegg, måtte selge seksjonen videre til noen som lovlig kan erverve den.

OVERTAGELSE

Etter avtale. Angi ønsket overtagelse ved budgivningen.

BAKGRUNN FOR OPPLYSNINGER I SALGSOPPGAVEN

Salgsoppgaven er utarbeidet ut ifra opplysninger som er gitt av selger, befaring av eiendommen samt innhenting av nødvendige dokumenter og evt. takst/tilstandsrapport.

SALGSOPPGAVE SIST OPPDATERT

17.04.2026

ANSVARLIG MEGLERFORETAK

Strømmen Eiendomsmegling AS
Strømsveien 45 A, 2010 STRØMMEN. TLF. 63 81 70 00

MEGLER

Kari Killi, Eiendomsmegler
Epost: kari.killi@notar.no
Mobil: 455 04 207

MEGLERS VEDERLAG

Prosentprovisjon med 1.00% av kjøpesum (inkl. mva.)
Salgstilretteleggelse kr. 14 990,- (inkl. mva.)
Oppgjørsgebyr kr. 7 900,- (inkl. mva.)
Markedspakke Stor Finnpakke og TargetPremium kr. 22 900,- (inkl. mva.)
Visninger og overtakelse (pr. stk.) Første visning inkl. kr. 2 900,- (inkl. mva.)
Gebyr for utsatt betaling kr. 3 000,- (inkl. mva.)
Grunnpakke/Grunnbok/e-tinglysing kr. 2 000,- (inkl. mva.)

Direkte utlegg dekkes av selger.

Dersom handel ikke kommer i stand er følgende avtalt om meglerforetakets vederlag: Intet salg - ingen regning. Oppdragsgiver betaler bare hvis det blir salg. Boligselgerforsikring, bygningsrapport, takst og annonsering utover avtalt markedspakke inngår ikke i garantien, men kan bestilles direkte fra leverandør.

VIKTIG INFORMASJON

BOLIGSELGERFORSIKRING

For denne eiendommen er det ikke tegnet Boligselgerforsikring.

BOLIGKJØPERFORSIKRING

Kjøper har anledning til å tegne boligkjøperforsikring. Boligkjøperforsikring er en rettshjelpsforsikring som dekker utgifter forbundet med juridisk bistand, fagkyndig uttalelse og saksomkostninger. Forsikringen er valgfri. Se produktark, vedlagt salgsoppgave, for nærmere informasjon og priser. Forsikringen er meglet fram av Söderberg & Partners og er plassert hos Gar-Bo Försäkring AB. Skadebehandling foretas av Crawford & Company.

ANDRE FORSIKRINGER

Ved kjøp av bolig gjennom Notar Eiendomsmegling får kjøper én måned gratis forsikring i samarbeid med Kolibri Forsikring.

- Leilighet: gratis innboforsikring i én måned
- Enebolig: gratis bygningsforsikring i én måned

Forsikringen trer i kraft fra overtakelsesdato. Kolibri Forsikring vil kontakte kjøper med informasjon om forsikringen og eventuelle videre valg.

Hva betyr dette? Innboforsikring dekker eiendelene dine i boligen, som møbler, klær og elektronikk. Bygningsforsikring dekker selve bygningen, inkludert vegger, tak og faste installasjoner.

Tilbudet gir kjøper trygghet fra første dag som eier. Videre forsikring avtales direkte mellom kjøper og Kolibri Forsikring dersom kjøper ønsker dette.

SENTRALE LOVER

Eiendommen selges etter reglene i avhendingsloven.

Eiendommen skal overleveres kjøper i tråd med det som er avtalt. Det er viktig at kjøper setter seg grundig inn i alle salgsdokumentene, herunder salgsoppgave, tilstandsrapport og selgers egenerklæring. Kjøper anses kjent med forhold som er tydelig beskrevet i salgsdokumentene. Forhold som er beskrevet i salgsdokumentene kan ikke påberopes som mangler. Dette gjelder uavhengig av om kjøper har lest dokumentene. Alle interessenter oppfordres til å undersøke eiendommen nøye, gjerne sammen med fagkyndig før bud inngis. Kjøper som velger å kjøpe usett kan ikke gjøre gjeldende som mangel noe han burde blitt kjent med ved undersøkelsen. Dersom det er behov for avklaringer, anbefaler vi at kjøper rådfører seg med eiendomsmegler eller en bygningsfagkyndig før det legges inn bud.

Hvis eiendommen ikke er i samsvar med det kjøperen må kunne forvente ut ifra alder, type og synlig tilstand, kan det være en mangel. Det samme gjelder hvis det er holdt tilbake eller gitt uriktige opplysninger om eiendommen. Dette gjelder likevel bare dersom man kan gå ut i fra at det virket inn på avtalen at opplysningen ikke ble gitt eller at feil opplysninger ikke ble rettet i tide på en tydelig måte. En bolig som har blitt brukt i en viss tid, har vanligvis blitt utsatt for slitasje og skader kan ha oppstått. Slik bruksslitasje må kjøper regne med, og det kan avdekkes enkelte forhold etter overtakelse som nødvendiggjør utbedringer. Normal slitasje og skader som nødvendiggjør utbedring, er innenfor hva kjøper må forvente og vil ikke utgjøre en mangel.

Boligen kan ha en mangel dersom det er avvik mellom opplyst og faktisk areal, forutsatt at avviket er på 2% eller mer og minimum 1 kvm.

Dersom eiendommen har et mindre grunnareal (tomt) enn kjøperen har regnet med, er det likevel ikke en mangel hvis ikke arealet er vesentlig mindre enn det som fremkommer av salgsdokumentene, jf. avhl-3-3.

Ved beregning av et eventuelt prisavslag eller erstatning må kjøper selv dekke tap/kostnader opptil et beløp på kr 10 000 (egenandel).

Dersom kjøper ikke er forbruker selges eiendommen «som den er», og selgers ansvar er da begrenset jf. avhl. § 3-9, 1. ledd 2. pktm. Avhendingsloven § 3-3 (2) fravikes, og hvorvidt en innendørs arealsvikt karakteriseres som en mangel vurderes etter avhendingsloven § 3-8. Informasjon om kjøpers undersøkelsesplikt, herunder oppfordringen om å undersøke eiendommen nøye, gjelder også for kjøpere som ikke anses som forbrukere. Med forbrukerkjøper menes kjøp av eiendom når kjøperen er en fysisk person som ikke hovedsakelig handler som ledd i næringsvirksomhet.

Både kjøper og selger er forpliktet til å signere den standard kjøpekontrakten som er utarbeidet av Notar i forbindelse med eiendomshandler. Kjøpekontrakten kan gjennomgås hos eiendomsmegleren før budet legges inn.

PERSONOPPLYSNINGSLOVEN

Ditt personvern er viktig for Notar og vi er opptatt av å verne om personopplysningenes integritet, tilgjengelighet og konfidensialitet. All behandling av personopplysninger i Notar skal følge det til enhver tid gjeldende personvernregelverket, herunder GDPR og personopplysningsloven. Les mer om dette her: <https://notar.no/personvern.aspx>.

HVITVASKINGSREGLENE

Eiendomsmeglere er underlagt lov om hvitvasking og tilhørende forskrift. Etter hvitvaskingsloven er eiendomsmegler pålagt å gjennomføre kundetiltak av både selger og kjøper. Hvis kjøper ikke bidrar til at megler får gjennomført kundetiltak, og dette fører til at transaksjonen ikke kan gjennomføres eller blir forsinket, misligholder kjøper avtalen med selger. Etter 30 dager anses misligholdet vesentlig, og selger har rett til å heve avtalen og gjennomføre deknings salg for kjøpers regning.

Dersom det er selger som ikke bidrar til at megler får gjennomført løpende kundetiltak underveis i oppdraget må eiendomsmegler stanse gjennomføringen av transaksjonen. Selger vil i et slikt tilfelle ha misligholdt sine forpliktelser, og kjøper vil kunne ha et krav mot selger etter avhendingsloven. Hvis kundetiltak ikke lar seg

gjennomføre, vil Notar ikke kunne bistå med handelen eller foreta oppgjør.

Kjøper oppfordres til å innbetale kjøpesummen som ikke kommer fra låneinstitusjon, i en samlet innbetaling fra egen konto i norsk bank. Dersom innbetaling likevel må foretas på annen måte, må megler orienteres med begrunnelse og informasjon om innbetalers navn, før innbetaling av oppgjør.

VEDLEGG

Tilstandsrapport
Selgers egenerklæringsskjema
Boliginfo
Vedtekter
Husordensregler
Energiaattest
Nabolagsprofil

BUDGIVNING

Det første budet skal inngis skriftlig på Notar sitt budskjema, påført budgivers signatur og vedlagt kopi av legitimasjon. Alternativt kan man legge inn bud elektronisk, ved bruk av "Gi bud" knapp i nettannonse, hvor budgiver må legitimere seg med BankID. Senere bud kan inngis per e-post eller SMS til megler. Megler skal så snart som mulig bekrefte skriftlig overfor budgiver at bud er mottatt.

Bud som ikke er skriftlig, eller som har en kortere akseptfrist enn til kl. 12.00 første virkedag etter siste annonserte visning, vil ikke bli formidlet til selger. Et bud er bindende for budgiver frem til angitt akseptfrist.

Bestemmelser om budgivning gitt i medhold av eiendomsmeglingsloven § 6-8 kommer til anvendelse ved utførelsen av Oppdraget. For å sikre en forsvarlig gjennomføring av budrunden, stiller Notar krav til frister ved budgivningen. Bud skal ikke ha en akseptfrist på mindre enn 30 minutter fra budet inngis. Bud med kortere akseptfrist enn 30 minutter kan avvises.

Selger står fritt til å forkaste eller akseptere ethvert bud. Selger må skriftlig akseptere budet før budaksept kan formidles til budgiver.

Fra og med 01.07.25 ble det ikke lenger være lovlig å legge inn hemmelige bud. Megler kan dermed ikke formidle bud med forbehold om at budet eller forbehold i budet skal holdes skjult (hemmelig) for andre budgivere og interessenter.

Kopi av budjournal skal gis til kjøper og selger uten ugrunnet opphold etter at handelen er kommet i stand. Alle som har inngitt bud på eiendommen kan kreve kopi av budjournalen i anonymisert form etter at budrunden er avsluttet.

For øvrig vises det til "Forbrukerinformasjon om budgivning" som er inntatt i salgsoppgaven.

Plantegning

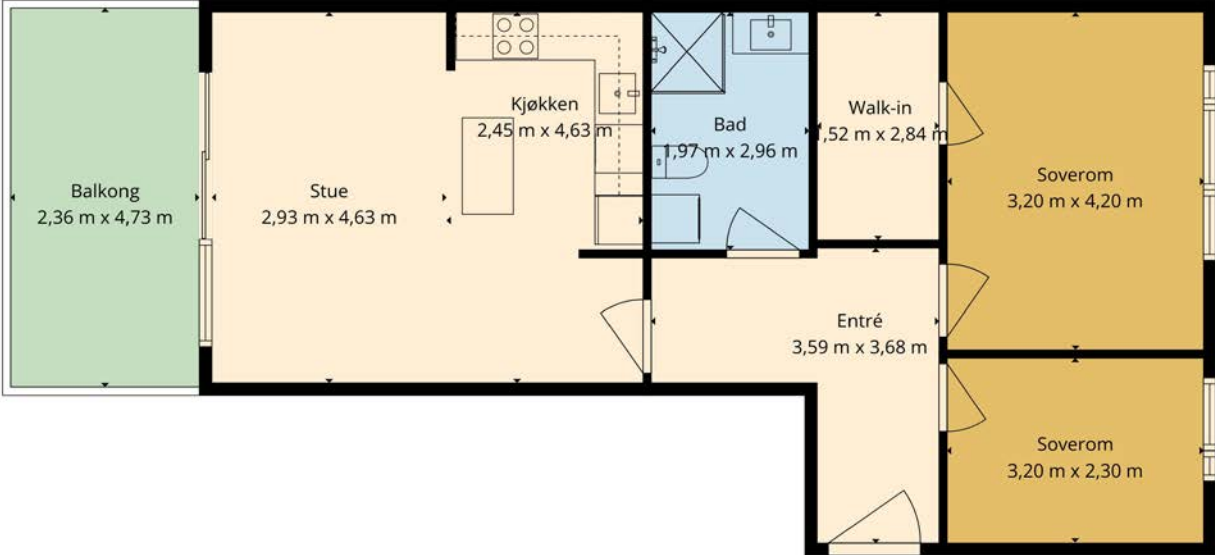

Planskissen Er Ikke I Målestokk. Oppgitte Mål Er Innvendig Og Kan Ikke Betraktes Som Eksakte. Planskissen Er Kun En Illustrasjon Og Det Tas Ikke Ansvar For Evt. Feil



Denne boligen vil jeg gjerne ha!

Hva nå?

1 - KONTAKT MEGLER

Registrer din interesse og megleren holder deg oppdatert.

2 - HA FINANSIERING PÅ Plass

Undersøk med banken hvor mye du kan få i lån, og be om evt. finanseringsbevis.

3 - UNDERSØK BOLIGEN

Før det legges inn bud på eiendommen oppfordres budgiver til å sette seg inn i all relevant informasjon om eiendommen, herunder eventuell salgsoppgave og teknisk rapport med alle vedlegg.

4 - BUDGIVNING

Dersom du ønsker å by kan første bud gis via GI BUD-knappen på hver eiendom, eller du kan fylle ut budskjema som leveres/sendes til megler. Påfølgende bud må også være skriftlige, men kan i tillegg gis via SMS eller epost. Se forbrukerinformasjon om budgivning i prospekt.



Vedlegg

STRANDVEGEN 1B

Tilstandsrapport

Selgers egenerklærings skjema

Boliginfo

Vedtekter

Husordensregler

Energiattest

Nabolagsprofil

Tilstandsrapport

STIGEN Boligtakst AS

 Boligbygg med flere boenheter

 Strandvegen 1 B, 2005 RÆLINGEN

 RÆLINGEN kommune

gnr. 103, bnr. 52, snr. 26

Sum areal alle bygg: BRA: 73 m² BRA-i: 68 m²



Befaringsdato: 09.04.2026

Rapportdato: 10.04.2026

Oppdragsnr.: 13907-3522

Eiendomsverdi ref nr: XX6090

Foretak: Stigen Boligtakst AS

Takstingeniør: Jo Henrik Stigen



STIGEN Boligtakst AS

 NITO

Rapporten kan brukes i inntil ett år etter befaringsdato, og kan ikke gjenbrukes ved flere boligsalg i denne perioden. Skjer det endringer, oppstår skader også videre på boligen, bør du som selger be om oppdatert rapport.

Rapportansvarlig



Jo Henrik Stigen
Uavhengig Takstingeniør
jo@takspartner.no
922 68 566



STIGEN Boligtakst AS

Dette trenger du å vite om tilstandsrapporten



Hva er en tilstandsrapport?

En tilstandsrapport beskriver synlige skader/avvik eller tegn på skader/avvik på boligen. Rapporten fremhever vanligvis ikke positive egenskaper ved boligen.



Hva vurderer en bygningsakkyndig?

Den bygningsakkyndige vurderer boligen ut fra hva man kan forvente av en bygning av samme alder og type. Vurderingen gjøres som regel mot hvordan det var vanlig å bygge og regler som gjaldt da boligen ble oppført (søknadstidspunktet). Forhold som er vanlige for bygningens alder, slik som slitasje etter normal bruk regnes ikke som avvik.



Hva inneholder tilstandsrapporten?

Den bygningsakkyndige undersøker rom og bygningsdeler slik det kommer frem av [Forskrift til avhendingsloven](#). Tilstandsrapporten inneholder bare avvik som den bygningsakkyndige kan se eller kontrollere med enkle hjelpemidler. Det gjøres ikke nærmere undersøkelser slik som åpning av vegger eller andre bygningsdeler. I vegg mot våtrom og rom under terreng kan det borres et hull for å gjøre enkle undersøkelser slik som fuktøk.

Når du kjøper en brukt bolig

Når du kjøper en brukt bolig, er det viktig å være oppmerksom på at dette ikke kan sammenlignes med å kjøpe en ny bolig. Måten boligen ble bygget på kan være annerledes enn i dag. Bygninger svekkes over tid, og utsettes for slitasje blant annet på grunn av bruk og vær og vind. Mange boliger fornyes helt eller delvis, noen i flere omganger, eller det oppføres tilbygg. Særlig for boliger som er pusset opp eller endret, er det viktig å merke seg at fornyelse av overflater ikke nødvendigvis betyr at bygningsdeler under er forbedret.

Vurdering mot byggeregler

Den bygningsakkyndige vil vurdere boligen mot hvordan det var vanlig å bygge og regler som gjaldt på søknadstidspunktet. Den bygningsakkyndige ser etter avvik som har betydning for og som reduserer boligens funksjon og verdi, og som kommer frem av Forskrift til avhendingslova.

Tilstandsrapporten beskriver ikke hele boligen

BYGNINGSSAKKYNDIGE SER FOR EKSEMPEL IKKE PÅ

- vanlig slitasje og normal vedlikeholdstilstand
- bagatellmessige forhold som ikke påvirker bygningens bruk eller verdi vesentlig
- etasjeskillere
- tilleggsbygg slik som garasje, bod, annek, naust også videre
- utvendige trapper
- støttemurer
- skjulte installasjoner
- installasjoner utenfor bygningen
- full funksjonstesting av el- og VVS-installasjoner
- geologiske forhold og bygningens plassering på grunnen
- bygningens planløsning
- bygningens innredning
- løpsøre slik som hvitevarer
- utendørs svømmebasseng og pumpeanlegg
- bygningens estetikk og arkitektur
- bygningens lovlighet (bortsett fra bruksendringer, brannceller og forhold som åpenbart kan påvirke helse, miljø og sikkerhet)
- fellesarealer (med mindre boligeier har vedlikeholdsplikt for fellesarealer og dette er kjent for bygningsakkyndig, eller fellesarealet har en særlig tilknytning til boligen).

© iVerdi 2023

Malen til denne rapporten, inkludert standardtekstene fra Verdi er vernet etter åndsverkloven og kan kun benyttes av av kunder hos iVerdi. For andre aktører er eksemplarfremstilling av malen og standardtekster, som utskrift og annen kopiering til bruk som grunnlag for tilsvarende rapporter, bare tillatt når det er hjemlet i lov (kopiering til privat bruk, sitat o.l.) eller avtale med iVerdi (<https://iverdi.no/>).

Utnyttelse i strid med lov eller avtale kan medføre erstatnings- og straffeansvar.

Dette trenger du å vite om tilstandsrapporten

Tilstanden vurderes med ulike tilstandsgrader

Tilstanden gir uttrykk for en gitt forventet tilstand, blant annet vurdert ut fra alder og normal bruk. Ved Tilstandsgrad 0 (TG0) og Tilstandsgrad 1 (TG1) gir den bygningssakkyndige normalt ingen begrunnelse for valg av tilstandsgrad. Grunnen er at bygningen eller bygningsdelen da bare har normal slitasje. Ved skjulte konstruksjoner kan alder alene avgjøre tilstandsgrad. Når bygningssakkyndige anbefaler tiltak, for eksempel utbedringer, må brukeren av rapporten vurdere om tiltakene er nødvendige og lønnsomme.

Når den bygningssakkyndige velger tilstandsgrad, baseres vurderingen på faste kriterier som følger av gjeldende bransjestandard for Teknisk tilstandsanalyse ved omsetning av bolig og Forskrift til avhendingslova.



TILSTANDSGRAD 0, TG0: INGEN AVVIK

Bygningsdelen skal være tilnærmet ny, ikke vise tegn på slitasje og det skal være lagt frem dokumentasjon på faglig god utførelse. Det er ingen merknader til delen.



TILSTANDSGRAD 1, TG1: MINDRE AVVIK

Bygningsdelen skal bare ha normal slitasje, og straktiltak skal ikke anses som nødvendig. Graden kan også brukes når delen er ny, men der dokumentasjon på faglig god utførelse mangler.



TILSTANDSGRAD 2, TG2: VESENTLIGE AVVIK OG MINDRE AVVIK SOM ETTER NS 3600 GIR TG 2

Bygningsdelen skal enten ha feil utførelse, en skade eller symptomer på skade, sterk slitasje eller nedsatt funksjon. Graden gis når bygningsdelen trenger vedlikehold eller tiltak i nær fremtid. Graden skal også brukes når delen er gammel og det er grunn til å varsle om faren for skader på grunn av alderen, eller når det er grunn til å overvåke delen spesielt på grunn av fare for større skader eller følgeskader.



TILSTANDSGRAD 3, TG3: STORE ELLER ALVORLIGE AVVIK

Denne tilstandsgraden brukes ved kraftige tegn på forhold som man må regne med trenger utbedring straks eller innen kort tid. Det er påvist funksjonssvikt eller sammenbrudd.



IKKE UNDERSØKT/IKKE TILGJENGELIG FOR UNDERSØKELSE

Det kan være avvik/skader som ikke er avdekket.

Informasjon om utbedringskostnader

Utbedringskostnadene i rapporten er sjablongmessige anslag basert på observerte forhold som feil, skader eller uregelmessigheter, samt foreslåtte tiltak. Disse anslagene er veiledende, angis i fem intervaller, er basert på generelle erfaringstall, og må ikke forveksles med konkrete pristilbud fra håndverkere eller entreprenører. Faktiske kostnader kan variere betydelig, avhengig av individuelle valg, materialpriser og markedsforhold. For å få en nøyaktig vurdering av utbedringskostnadene anbefales ytterligere undersøkelser og innhenting av flere pristilbud fra kvalifiserte fagfolk. Slike anslag gis for TG3, der dette er mulig.



Tiltak under kr 20 000



Tiltak mellom kr 20 000 – 100 000



Tiltak mellom kr 100 000 – 200 000



Tiltak mellom kr 200 000 – 500 000



Tiltak over kr 500 000

Beskrivelse av eiendommen

Basert på visuell befarings, enkle fuktindikasjonsmålinger, stikktakinger, opplysninger fra rekvisit og offentlige registre, har takstmannen kommet frem til følgende konklusjon på den tekniske tilstanden på leiligheten:

Dette er en tilstandsrapport på leilighet hvor det kun gjøres vurderinger innvendig. Den vurderte leiligheten ligger i 6.etasje og det medfølger bod.

Innvendige overflater og innredninger er forhold som i stor grad er av avhengig av smak, ønsker og behov. De innvendige overflater bærer lite preg av alder og bruksslitasje, og har etter takstmannens oppfatning ikke noe behov for oppussing og modernisering. Ny eier vurderer selv behovet for innvendige oppgraderinger. For detaljer henvises det til byggebeskrivelse.

All informasjon om eiendommen med bygg er gitt av selger.

Det er ikke gitt informasjon til takstmann som tilsier at det er skader, lekkasjer, problemer med skadedyr eller maur.

For ytterligere informasjon og andre viktige bemerkninger se under egne premisser og byggebeskrivelser med respektive tilstandsgrader.

Befaringen er utført med begrensninger av at boligen var fullt møblert og bebodd. Det er kun flyttet på mindre møbler, esker eller lignende, dersom det har vært grunn til å mistenke at det skulle skjule betydelige forhold. Dette betyr at det kan være hakk, slitasje og andre forhold som ikke er avdekket på befaringsdagen.

Boligbygg med flere boenheter - Byggeår: 2019

UTVENDIG

[Gå til side](#)

Boligblokk med bærende konstruksjoner, etasjeskillere og leilighetsskillende vegger i betong/mur, flat takkonstruksjon. Yttertak er ikke besiktiget.

Det er bindingsverk i mellomliggende fasadefelter. Leilighetene har adgang via felles oppgang og heis. Yttervegger over grunnmur som utvendig er forblendet med tegl samt kledd med fasadeplater og panel.

Vinduer med 2 og 3 lags isoler glass med produksjonsår 2018

En B-30 og db-40 ytterdør med kikkehull. 3 lags isolerglass terrassedør fra 2018.

Utgang fra stue til en balkong på ca. 11m². Rekkverk i stål/aluminium med innfelt glass.

INNVENDIG

[Gå til side](#)

Overflatebehandling gulv: Parkettgulv.
Overflatebehandling vegger: Malte glatte flater.
Overflatebehandling himling: Malte glatte flater og malte

betongelementer.

Etasjeskillere i betong.

Det er kun gjort punktmålinger av gulvet på befaringen. Svanker eller lignende kan forekomme. Stikkprøver er foretatt i minst to rom, i hver etasje hvis boligen har det.

Boligen er møblert, noe som begrenser muligheten for å kontrollere eventuelle skjevheter i konstruksjonen. Det anbefales at dette undersøkes nærmere dersom boligen er tømt for møbler.

VÅTROM

[Gå til side](#)

Bad

Aktuell byggeforskrift er teknisk forskrift 2017.

Bad med fliser på gulv og vegger. Innredningen består av et underskap/overskap, servant, speil, lys, stikk og en dusjsone med dusjing direkte på gulv og vegg.

Det er nivilert fra terskel til sluk og det ble målt 2,8cm fall.

Opplegg for vaskemaskin/tørketrommel og det er tilkoblet et vannklosett.

Balansert ventilasjon.

KJØKKEN

[Gå til side](#)

Kjøkkeninnredning med stein benkeplate med nedfelt oppvaskkum med 1-greps blandebatteri. Fliser mellom over og underskap. Det er montert en integrert oppvaskmaskin, integrert komfyr og nedfelt platetopp og det er tilkoblet en ventilator over kokeplass. Det ble foretatt enkelt fuktsøk med MMS søkeinstrument, det ble ikke registrert noe forskjellige verdier på kjøkkengulv.

TEKNISKE INSTALLASJONER

[Gå til side](#)

Synlig vannrør av materialtype rør- i- rør system. Øvrig anlegg ligger skjult.

Anlegget er kun visuelt besiktiget da dette krever spesielt utstyr og kompetanse.

Ingen synlige lekkasjer på lett tilgjengelige steder.

Rørøpplagg og installasjoner er ikke vurdert utover visuell besiktigelse i denne rapporten, da dette krever spesiell kompetanse og autorisasjon. Takstmann er ikke godkjent innenfor området VVS, det anbefales derfor å få en autorisert rørlegger til å gjennomgå anlegget dersom dette er ønskelig.

Skal anleggets tilstand og utskiftningsbehov avklares må anlegget kontrolleres av en fagmann.

Synlig avløpsrør av plast, øvrige avløpsrør ligger skjult.

Lufting og stakemuligheter på avløpsanlegg er ikke synlig eller vurdert av takstmannen da dette er boligbygg med flere boenheter. Anlegget er kun visuelt besiktiget da dette krever spesielt utstyr og kompetanse.

Rørøpplagg og installasjoner er ikke vurdert utover visuell besiktigelse i denne rapporten, da dette krever spesiell kompetanse og autorisasjon.

Takstmann er ikke godkjent innenfor området VVS, det anbefales derfor å få en autorisert rørlegger til å gjennomgå anlegget dersom dette er ønskelig. Røranlegget innbygd i konstruksjonen er ikke vurdert.

Varmtvann er felles i regi av sameiet.

Beskrivelse av eiendommen

Det settes ikke TG og ikke videre vurdert..

Leiligheten blir oppvarmet med radiatorer og gulvvarme på badet.
Det er ikke gitt informasjon om feil på anlegget.
Varmeinstallasjoner er ikke videre kontrollert eller funksjonstestet
under befaringen og det gis ikke TG.

Anlegg med automatsikringer.

Arealer

[Gå til side](#)

Forutsetninger og vedlegg

[Gå til side](#)

Lovlighet

[Gå til side](#)

Boligbygg med flere boenheter

- Det foreligger ikke tegninger

Det er ikke fremvist originale byggetekniske tegninger for eiendommen. Bruken av et rom på befaringsstidspunktet har betydning for definisjonen av rommet. Dette betyr at rommet både kan være i strid med teknisk forskrift og mangle godkjenning i kommunen for den aktuelle bruken, uten at dette vil få betydning for definisjonen satt av den bygnings sakkyndige.

Sammendrag av boligens tilstand

Fordeling av tilstandsgrader

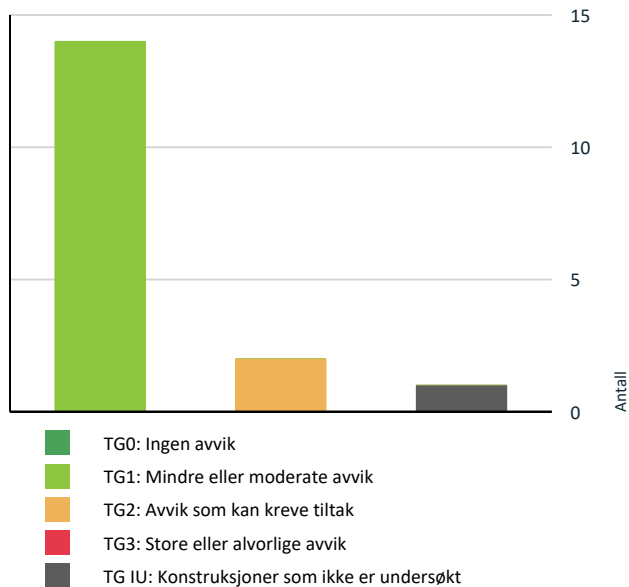

Oppsummering av avvik

Vil du vite mer? Se på rommet eller bygningsdelen senere i rapporten.

Boligbygg med flere boenheter

! TG IU KONSTRUKSJONER SOM IKKE ER UNDERSØKT

! Våtrom > 6. Etasje > Bad > Tilliggende konstruksjoner våtrom [Gå til side](#)

! TG 2 AVVIK SOM KAN KREVE TILTAK

! Innvendig > Innvendige dører [Gå til side](#)

! Tekniske installasjoner > Vannledninger [Gå til side](#)

HELSE, MILJØ OG SIKKERHET

Forhold som åpenbart kan medføre fare for helse, miljø og sikkerhet

! Eiendommen ligger i et rasfarlig /skredutsatt område i [Gå til side](#) henhold til kommunedelsplan/NVE.

Tilstandsrapport

BOLIGBYGG MED FLERE BOENHETER

Byggeår

2019

Kommentar

Eiendomsverdi.no

Anvendelse

Brukes som bolig.

Standard

Se beskrivelse under konstruksjoner.

Vedlikehold

Se nærmere beskrivelse under Konstruksjoner.

UTVENDIG

Bygning generelt

Punktet må sees i sammenheng med Takkonstruksjon/Loft

Beskrivelse

Boligblokk med bærende konstruksjoner, etasjeskillere og leilighetsskillende vegger i betong/mur, flat takkonstruksjon. Yttertak er ikke besiktiget. Det er bindingsverk i mellomliggende fasadefelter. Leilighetene har adkomst via felles oppgang og heis. Yttervegger over grunnmur som utvendig er forblendet med tegl samt kledd med fasadeplater og panel.

TG 1 Vinduer

Beskrivelse

Vinduer med 2 og 3 lags isoler glass med produksjonsår 2018

Det er ikke avdekket svekkelser eller punkterte glass.

Det gjøres oppmerksom på at punkterte vindusglass tidvis kan være svært vanskelig å avdekke og derfor ikke kan utelukkes.

TG 1 Dører

Beskrivelse

En B-30 og db-40 ytterdør med kikkehull. 3 lags isolerglass terrassedør fra 2018.

Årstall: 2018

Kilde: Produksjonsår på produkt

TG 1 Balkonger, terrasser og rom under balkonger

Beskrivelse

Utgang fra stue til en balkong på ca. 11m². Rekkverk i stål/aluminium med innfelt glass.

Balkonger, terrasser, tribuner, passasjer og lignende skal ha rekkverk med høyde

a) minimum 1,2 m der nivåforskjellen er mer enn 10,0 m

b) minimum 1,0 m der nivåforskjellen er inntil 10,0 m.

INNVENDIG

TG 1 Overflater

Beskrivelse

Overflatebehandling gulv: Parkettgulv.

Tilstandsrapport

Overflatebehandling vegger: Malte glatte flater .
Overflatebehandling himling: Malte glatte flater og malte betongelementer.

Boligen fremstår som normalt godt vedlikeholdt med vanlig bruksslitasje. Noe vedlikehold av overflater og avslutninger må påberegnes. I en fraflyttet boenhet kan det være slitasje, riper, mindre hull og misfarging på overflater hvor det har vært møblement, bilder og hyller.

1 TG 1 Etasjeskille/gulv mot grunn

Beskrivelse

Etasjeskillere i betong.

Det er kun gjort punktmålinger av gulvet på befaringen. Svanker eller lignende kan forekomme. Stikkprøver er foretatt i minst to rom, i hver etasje hvis boligen har det.

Boligen er møblert, noe som begrenser muligheten for å kontrollere eventuelle skjevheter i konstruksjonen. Det anbefales at dette undersøkes nærmere dersom boligen er tømt for møbler.

1 TG 2 Innvendige dører

Beskrivelse

Innerdører i trekarm med malt listverk.

Vurdering av avvik:

- Det er avvik:

Dør fra entre til stue/kjøkken tar i karm.

Konsekvens/tiltak

- Tiltak:

Justering av dør:

Konsekvens

Redusert funksjon ved åpning og lukking.

Kan føre til slitasje på terskel og dørbblad, og over tid til behov for større tiltak.

Tiltak

Justering av hengsler, eventuelt etterstramming.

Avfasing / høvling av dørbblad nederst dersom det kun er små toleranseavvik.

Dersom terskelen har slått seg: utskifting eller sliping/planing av terskel.

VÅTROM

6. ETASJE > BAD

Generell

Beskrivelse

Aktuell byggeforskrift er teknisk forskrift 2017.

Bad med fliser på gulv og vegger. Innredningen består av et underskap/overskap, servant, speil, lys, stikk og en dusjsone med dusjing direkte på gulv og vegg.

Det er nivilert fra terskel til sluk og det ble målt 2,8cm fall.

Opplegg for vaskemaskin/tørketrommel og det er tilkoblet et vannklosett.

Balansert ventilasjon.

Takstmannen kontrollerer alltid med fuktindikator i våtsoner/risikoområder på bad. Om ikke annet er kommentert, har takstmannen ikke registrert skadelig/unormal fukt i områder på befaringstidspunktet.

Badet blir vurdert ut i fra visuelle observasjoner. Det er viktig å merke seg levetid og risiko ved vannbruk direkte på overflater. Hvis det ikke foreligger dokumentasjon eller opplysninger fra selger blir flislagte gulv og vegger vurdert ut i fra at det må antas at det er lagt membran. Det vil alltid fra takstmann anbefales løsninger som tilsier at vannbruk direkte på overflater reduseres.

Tilstandsrapport

Sluk kan i mange tilfeller være vanskelig å vurdere om det er tette overganger og bruk av membran. Dette grunnet smuss og groing.

Eneste dokumentasjon på at uavhengig kontroll skal være gjennomført er i ferdigattest hvor det fremgår at kontrollansvarlige for utførelsen har sørget for sluttkontroll og avsluttende gjennomgang av kontrolldokumentasjon for det ferdige tiltaket. Gjennom dette har den kontrollansvarlige bekreftet ovenfor kommunen at kontroll er foretatt med tilfredsstillende resultat i samsvar med tillatelser og krav gitt i samsvar med plan- og bygningsloven.

Rommet er et våtrom hvor det ved etablering var krav om "uavhengig kontroll", men det foreligger ingen dokumentasjon på dette. Dette forutsettes at er i orden siden det er gitt ferdig tillatelse eller midlertidig brukstillatelse.

6. ETASJE > BAD

TG 1 Overflater vegger og himling

Beskrivelse

Flislagt vegger

Overflatebehandlinger: malte plater. Det er montert downlights. Ukjent hvordan spotter er montert/forseglet.

6. ETASJE > BAD

TG 1 Overflater Gulv

Beskrivelse

Våtrom har flislagt gulv og gulvvarme. Det er nivilert fra terskel til sluk og det ble målt 2,8cm fall.

Det er kun gjort punktmålinger av gulvet på befaringen og ikke testet med vann. Svanker kan forekomme.

6. ETASJE > BAD

TG 1 Sluk, membran og tettesjikt

Beskrivelse

Det er et plastsluk plassert i våtsonen. Det er synlig mansjett/membran under klemring. Membranen ligger ellers skjult i konstruksjonen og kan ikke kontrolleres uten å gjøre destruktive inngrep ved å demontere fliser.

6. ETASJE > BAD

TG 1 Sanitærutstyr og innredning

Beskrivelse

Innredningen består av et underskap/overskap, servant, speil, lys, stikk og en dusjsone med dusjing direkte på gulv og vegg. Opplegg for vaskemaskin/tørketrommel og det er tilkoblet et vannklosett.

6. ETASJE > BAD

TG 1 Ventilasjon

Beskrivelse

Balansert ventilasjon.

Kapasitet og mengde luftutskifting er ikke kontrollert da det krever eget utstyr for måling og hører ikke under nivå 1 undersøkelse. Det er kun utført enkel kontroll av ventilasjon ved bruk av et ark/papir eller røykappull. Det er ikke foretatt tallfestede målinger.

6. ETASJE > BAD

TG 1U Tilliggende konstruksjoner våtrom

Beskrivelse

Tilstandsrapport

Badet har baderomskabin og det er ikke praktisk mulig å gjennomføre boring av hull for fuktsøk. En baderomskabin er en forhåndsprodusert del som settes inn i bygget i stedet for at badet bygges på stedet, ofte som et totalt og ferdig bad.

Det ble gjennomført fuktmåling med fuktsøker på både gulv og vegger, uten at det ble registrert unormale fuktverdier. Ved bruk av fuktmålingsinstrumenter på flislagte baderom, kan det forekomme utslag selv om membranen er tett. Dette skyldes at fuktsøkeren måler ca. 2–3 cm ned i underlaget, men ikke kan fastslå om eventuell fukt befinner seg over eller under membransjiktet. Resultatene fra slike målinger må derfor betraktes som veiledende.

Vurdering av avvik:

- Det er pga bygningsmessige hindringer ikke fysisk mulig å foreta hulltaking i vegg bak våtsone.

Konsekvens/tiltak

- TGIU gitt ut ifra manglende mulighet for hulltaking.

KJØKKEN

6. ETASJE > KJØKKEN/STUE

TG 1 Overflater og innredning

Beskrivelse

Kjøkkeninnredning med stein benkeplate med nedfelt oppvaskkum med 1-greps blandebatteri. Fliser mellom over og underskap. Det er montert en integrert oppvaskmaskin, integrert komfyr og nedfelt platetopp og det er tilkoblet en ventilator over kokeplass.

Det ble foretatt enkelt fuktsøk med MMS søkeinstrument, det ble ikke registrert noe forskjellige verdier på kjøkkengulv.

6. ETASJE > KJØKKEN/STUE

TG 1 Avtrekk

Beskrivelse

Det er avtrekk via mekanisk avtrekksanlegg i boenheten.

Det er kun utført enkel kontroll av ventilasjon ved bruk av et ark/papir eller røykappull. Det er ikke foretatt tallfestede målinger.

TEKNISKE INSTALLASJONER

TG 2 Vannledninger

Beskrivelse

Synlig vannrør av materialtype rør-i-rør system. Øvrig anlegg ligger skjult.

Anlegget er kun visuelt besiktiget da dette krever spesielt utstyr og kompetanse.

Ingen synlige lekkasjer på lett tilgjengelige steder.

Rørøpplagg og installasjoner er ikke vurdert utover visuell besiktigelse i denne rapporten, da dette krever spesiell kompetanse og autorisasjon. Takstmann er ikke godkjent innenfor området VVS, det anbefales derfor å få en autorisert rørlegger til å gjennomgå anlegget dersom dette er ønskelig. Skal anleggets tilstand og utskiftningsbehov avklares må anlegget kontrolleres av en fagmann.

Vurdering av avvik:

- Rørkursene på rør-i-rør systemet på vannledninger er ikke merket.

Konsekvens/tiltak

- Rørkurser på rør-i-rør system bør merkes.

Merking av rør

Konsekvens:

Fravær av merking gjør det vanskelig å identifisere og stenge riktig kurs ved lekkasje eller vedlikehold. Dette kan føre til forsinket skadebegrensning og økt risiko for følgeskader ved vannlekkasje.

Tiltak:

Merk alle rørkurs tydelig i fordelerskapet med kursnummer og tilhørende tappesteder.

Tilstandsrapport

TG 1 Avløpsrør

Beskrivelse

Synlig avløpsrør av plast, øvrige avløpsrør ligger skjult.

Lufting og stakemuligheter på avløpsanlegg er ikke synlig eller vurdert av takstmannen da dette er boligbygg med flere boenheter. Anlegget er kun visuelt besiktiget da dette krever spesielt utstyr og kompetanse.

Rørøpplagg og installasjoner er ikke vurdert utover visuell besiktigelse i denne rapporten, da dette krever spesiell kompetanse og autorisasjon. Takstmann er ikke godkjent innenfor området VVS, det anbefales derfor å få en autorisert rørlegger til å gjennomgå anlegget dersom dette er ønskelig. Rørøpplagget innbygd i konstruksjonen er ikke vurdert.

TG 1 Ventilasjon

Beskrivelse

Balansert ventilasjon.

Kapasitet og mengde luftutskifting er ikke kontrollert da det krever eget utstyr for måling og hører ikke under nivå 1 undersøkelse. Det er kun utført enkel kontroll av ventilasjon ved bruk av et ark/papir eller røykappull. Det er ikke foretatt tallfestede målinger, men ventilasjonen antas og fungerer tilfredsstillende

Varmtvannstank

Beskrivelse

Varmtvann er felles i regi av sameiet.

Det settes ikke TG og ikke videre vurdert..

Andre installasjoner

Beskrivelse

Leiligheten blir oppvarmet med radiatorer og gulvvarme på badet. Det er ikke gitt informasjon om feil på anlegget. Varmeinstallasjoner er ikke videre kontrollert eller funksjonstestet under befaringen og det gis ikke TG.

Elektrisk anlegg

Dette er en forenklet kontroll begrenset til de spørsmål og undersøkelser som forskrift til avhendingslova (tryggere bolighandel) § 2-18 inneholder. Dette kan ikke sammenlignes med en kontroll utført av offentlig myndighet (Det lokale eltilsyn) eller registrert elektrovirksomhet, og en bygningssakkyndig har verken kompetanse eller lov til å foreta en slik kontroll.

Tilstanden er vurdert ut fra den forenklete og begrensede kontrollen som forskriften inneholder. El-anlegget kan ha feil og mangler som en slik forenklet undersøkelse ikke vil avdekke. Vær derfor oppmerksom på denne risikoen, og søk videre veiledning eller få en fullstendig kontroll utført av registrert elektrovirksomhet.

Beskrivelse

Anlegg med automatsikringer.

Elektriske anlegg er ikke testet, men kun visuelt besiktiget. Da dette ikke er bygningssakkyndige kompetanseområde er noen av svarene gitt på ett generelt grunnlag ut fra befaringdagen. Ønskes en grundigere kontroll av elektriske anlegg anbefales en el sjekk utført av en autorisert elektriker.

Den bygningssakkyndige oppgaver knyttet til el-anlegget handler om å etterspørre informasjon og dokumentasjon fra selger, og gjennomføre observasjoner (visuelt), som for eksempel å se etter tegn på termiske skader på kabler, elektrisk utstyr osv. Det er ikke den bygningssakkyndige sitt ansvar å gjennomføre kontroll av det elektriske anlegget.

Kravet om samsvarserklæring gjelder både for anlegg som er nyere enn 1999, og for endringer på anlegg fra før 1999.

Samsvarserklæringene skal følge boligen, slik at eier av huset har oversikt over hvilke arbeider som er gjort på det elektriske anlegget.

Samsvarserklæringen viser hvilke arbeider som er gjort, og hvem som har utført arbeidet. Dette er viktig for å dokumentere at arbeidet er utført av

Tilstandsrapport

elektriker og ikke ufaglært person. Det skal utarbeides samsvarserklæring for alle arbeider som utføres på det elektriske anlegget, også mindre arbeider.

1. Foreligger det eltilsynsrapport de siste 5 år, og det er ikke foretatt arbeid på anlegget etter denne, utenom retting av eventuelle avvik i eltilsynsrapport (dvs en el-tilsynsrapport uten avvik)?

Nei

Spørsmål til eier

2. Når ble det elektriske anlegget installert eller sist gang totalt rehabilitert (årstall)? Med totalt rehabilitert menes fullstendig utskiftet anlegg fra inntakssikring og videre.

2019

3. Er alle elektriske arbeider/anlegg i boligen utført av en registrert elektroinstallasjonsvirksomhet?

Ja

4. Er det elektriske anlegget utført eller er det foretatt tilleggsarbeider på det elektriske anlegget etter 1.1.1999?

Ja

Eksisterer det samsvarserklæring?

Nei

5. Foreligger det kontrollrapport fra offentlig myndighet – Det Lokale Eltilsyn (DLE) eller eventuelt andre tilsvarende kontrollinstanser med avvik som ikke er utbedret eller kontrollen er over 5 år?

Nei

6. Forekommer det ofte at sikringene løses ut?

Nei

7. Har det vært brann, branntilløp eller varmgang (for eksempel termiske skader på deksler, kontaktpunkter eller lignende) i boligens elektriske anlegg?

Nei

Generelt om anlegget

8. Er det tegn til at det har vært termiske skader (tegn på varmgang) på kabler, brytere, downlights, stikkontakter og elektrisk utstyr? Sjekk samtidig tilstanden på elektrisk tilkobling av varmtvannsbereider, jamfør eget punkt under varmtvannstank

Nei

9. Er der synlig defekter på kabler eller er disse ikke tilstrekkelig festet?

Nei

Inntak og sikringsskap

10. Er det tegn på at kabelinnføringer og hull i inntak og sikringsskap ikke er tette, så langt dette er mulig å sjekke uten å fjerne kapslinger?

Nei

11. Finnes det kursfortegnelse, og er den i samsvar med antall sikringer?

Ja

12. Foreta en helhetsvurdering av det elektriske anlegget, dets alder, allmenne tilstand og fare for liv og helse. Bør det elektriske anlegget ha en utvidet el-kontroll?

Ukjent

Generell kommentar

Eier/bruker av ett elektrisk anlegg vil i alle tilfeller stå som den ansvarlige for hva som er utført/vedlikeholdt på det elektrisk anlegget.

Elektriske anlegg er ikke testet. Det elektriske anlegget er ikke videre vurdert eller gitt TG vurdering da dette ligger utenfor bygningssakkyndige kompetansefelt. Dersom ytterligere gjennomgang av det elektriske anlegget ønskes, anbefales en eltakst.

FORHOLD SOM ÅPENBART KAN MEDFØRE FARE FOR HELSE, MILJØ OG SIKKERHET

Dette punktet inneholder tydelige og lett synlige forhold ved boligen som åpenbart kan påvirke helse, miljø og sikkerhet, og som bygningssakkyndige har oppdaget. Terskelen for hva som anses som åpenbart er høy, og det utføres ikke undersøkelser med sikte på å avdekke slike forhold. Punktet omfatter ikke skjulte eller ikke-synlige forhold, tekniske vurderinger eller forhold som krever spesialundersøkelser. Forhold vurderes etter byggeteknisk forskrift på befaringstidpunktet. Røykvarslere og håndholdt brannslukningsutstyr vurderes etter gjeldende forskrift om brannforebygging.

Tilstandsrapport

Helse, miljø og sikkerhet

Beskrivelse

Rapporten bygger på en visuell, ikke-destruktiv befarings av tilgjengelige flater. Åpenbare forhold som kan medføre fare for helse, miljø og sikkerhet, som synlige fuktskader eller manglende sikring, omtales dersom de ble observert. Skjulte feil eller avvik som krever åpning av konstruksjoner eller spesialundersøkelser, faller utenfor rapportens omfang. Takstmannen fraskriver seg ansvar for forhold som ikke var synlige ved befaringsen, og det anbefales ytterligere undersøkelser dersom det er mistanke om slike avvik.

Branncelle for blokk: Det er ikke foretatt noen vurderinger rundt brann- og rømningsveier vedrørende sameiets/borettslagets fellesarealer/trapperom. Det forventes at sameiet/borettslagets har innarbeidet rutiner for dette.

Det er rømningsvei ut fra leilighet til fellesoppgang. Det antas at øvrig rømming fra fellesarealer er ivaretatt og at dette er blokkens ansvar. Dette er ikke kontrollert videre.

Det er ikke foretatt inngrep i konstruksjoner, eller flyttet skap/innredning for å avdekke evt. avvik i branncelleinndeling.

Observasjoner er kun visuelt på synlige overflater. Branncelledelende vegger og etasjeskille er umulig å kontrollere opp mot forskriftskrav uten å foreta inngrep i konstruksjoner og er av den grunn ikke kontrollert av takstmann.

Brannslukker og røykvarsler.

Lovpålagt røykvarsler og pulverapparat skal følge boligen ved salg. Brannslukningsutstyret er ikke funksjonstestet.

Boligen ligger minimum tre etasjer over bakkenivå og radonmåling er ikke relevant

Vurdering av avvik:

- Eiendommen ligger i et rasfarlig /skredutsatt område i henhold til kommunedelsplan/NVE.

Konsekvens/tiltak

Opplysningen om at eiendommen ligger i et aktsomhetsområde for kvikkleire er hentet fra NVE. Konsekvenser og eventuelle tiltak kan ikke vurderes innenfor rammen av denne rapporten. Slike forhold krever egne faglige undersøkelser utført av kvalifisert geoteknisk kompetanse.

Arealer, byggetegninger og brannceller

Standard gjeldende fra 01.01.2024

Arealmålinger og arealoppsett er basert på Norsk standard 3940:2023 Areal- og volum-beregninger av bygninger. Arealet gjelder for tidspunktet da boligen ble målt

Hva er måleverdig areal?

Arealet i rommet må ha minst 1,90 m fri høyde over gulvet og minst bredde på 0,60 m. Et loft med skråtak vil for eksempel bare få registrert målbart areal der høyden er minst 1,90 m og bredden minst 0,60 m. Rommet må ha dør eller luke og gangbart gulv.

Hva er bruksareal?

BRA = BRA-i + BRA-e + BRA-b

Bruksarealet for bygningen er bruttoarealet minus arealet som opptas av yttervegger.

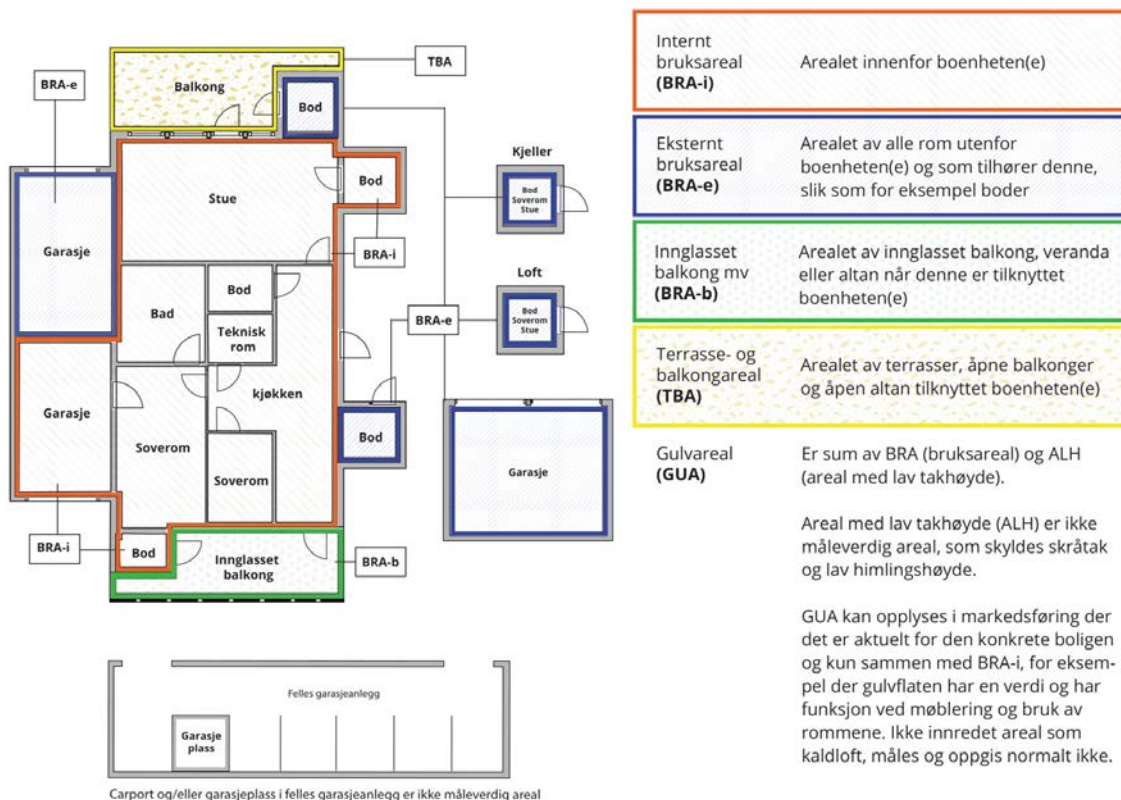

Arealet kan ikke alltid fastsettes nøyaktig

Areal kan være komplisert eller umulig å måle opp nøyaktig fordi det er vanskelig å fastslå tykkelsen på innervegger, skjevheter i og utforming av bygningskonstruksjoner som karnapp, buer og vinkler som ikke er rette, åpne rom over flere etasjer og så videre.

Eiendommens markedsverdi kan ikke baseres på en matematisk beregning basert på antall kvadratmeter opplyst i rapporten. Opplysninger om areal kan altså ikke alene benyttes for å beregne eiendommens verdi.

Den bygningssakkyndige kan avdekke eventuelle bruksendringer og avvik i branncelleinndeling

Den bygningssakkyndige ser på byggetegninger hvis de er tilgjengelige og dette er en del av oppdraget, og vurderer bruken av boligen opp mot tegningene. Hvis den bygningssakkyndige avdekker at en bolig ikke ser ut til å være delt opp i brannceller etter kravene i byggeteknisk forskrift på befaringstidspunktet, skal det opplyses om dette.

Reglene om bruksendring og brannceller kan være kompliserte. Søk videre faglige råd om rapporten ikke gir deg svar. Den bygningssakkyndige kan ikke vurdere og svare på alle spørsmål, og kan heller ikke vite om kommunen kan gi unntak for kravene som gjelder. [Vil du vite mer?](#)

Om brannceller

En branncelle er hele eller avgrensede deler av en bygning hvor en brann fritt kan utvikle seg uten at den kan spre seg til andre bygninger eller andre deler av bygningen i løpet av en fastsatt tid.

Om bruksendring

Bruksendring er å endre bruken av et rom fra en tillatt bruk til en annen. Dette kan kreve søknad og tillatelse, for eksempel hvis du endrer et rom fra bod til soverom eller arbeidsrom, eller hvis du endrer en bolig til to separate boliger.

Rom for varig opphold har krav til takhøyde, romstørrelse, rømningsvei og lysforhold som må være oppfylt. Du kan søke kommunen om unntak for kravene, men kan ikke regne med å få unntak for krav som går på helse og sikkerhet, for eksempel krav til rømningsvei.

Bruksendring som krever godkjenning, og som ikke er søkt bruksendret, er ulovlig. Kommunen kan etter plan- og bygningsloven kapittel 32 forfølge overtredelser. Kommunen kan pålegge deg å avslutte den ulovlige bruken, eventuelt å rette eller tilbakeføre rommet til godkjent bruk.

Arealer

Boligbygg med flere boenheter

Etasje	Bruksareal BRA m ²			SUM	Terrasse- og balkongareal (TBA)
	Internt bruksareal (BRA-i)	Eksternt bruksareal (BRA-e)	Innglasset balkong (BRA-b)		
6. Etasje	68			68	11
Kjeller		5		5	
SUM	68	5			11
SUM BRA	73				

Romfordeling

Etasje	Internt bruksareal (BRA-i)	Eksternt bruksareal (BRA-e)	Innglasset balkong (BRA-b)
6. Etasje	Kjøkken/stue, bad, entré, soverom, soverom 2, bod		
Kjeller		Bod	

Kommentar

Arealene er oppmålt på stedet på best mulig måte med laser. På grunn av møbler/ innredning kan det forekomme avvik på deler av oppmålingen da noen mål er tatt høyere opp på veggen enn anbefalt. Vegger kan være skjeve og kan gi andre mål enn ved måling langs gulvet. Alle rombenevnelser er oppgitt etter rommenes faktiske bruk uten hensyn til byggeforskriftenes krav til "rom for varig opphold".

Det gjøres oppmerksom på at arealopplysninger i denne rapporten er basert på en fysisk oppmåling, og kan avvike fra arealopplysninger basert på byggemeldte tegninger. Dersom det ikke er fremlagt byggemeldte tegninger for boligen, vil den bygningssakkyndige i de fleste tilfeller ikke kunne måle opp skjulte sjakter o.l. Sjakter som betjener flere bruksenheter eller andre formål, for eksempel avfallssjakter.

Kunde opplyser at det medfølger bod og arealet er målt opp på stedet, arealet er ca. da bod er fylt opp med lagrede gjenstander.

Kunde opplyser at det medfølger en biloppstillingsplass i med elbil- lader.

Lovlighet

Byggetegninger

Det foreligger ikke tegninger

Kommentar: Det er ikke fremvist originale byggetekniske tegninger for eiendommen. Bruken av et rom på befaringstidspunktet har betydning for definisjonen av rommet. Dette betyr at rommet både kan være i strid med teknisk forskrift og mangle godkjenning i kommunen for den aktuelle bruken, uten at dette vil få betydning for definisjonen satt av den bygningssakkyndige.

Nyere håndverkstjenester

Er det ifølge eier utført håndverkstjenester på boligen siste 5 år?

Ja Nei

Kommentar

Boligbygg med flere boenheter

Rom som ligger utenfor boenheten, men som eier har påvist og/eller opplyst at tilhører boenheten, er oppmålt og inkludert i BRA-e. Det er ikke fremvist dokumentasjon på at rommet tilhører boenheten. Rom utenfor boenheten kan omdisponeres av borettslaget/sameiet og dette kan påvirke boligens BRA.

Befarings - og eiendomsopplysninger

Befaring

Dato	Til stede	Rolle
09.4.2026	Jo Henrik Stigen	Takstingeniør
	Ann-Mari Larsen	Kunde

Matrikkeldata

Kommune	gnr.	bnr.	fnr.	snr.	Areal	Kilde	Eieforhold
3224 RÆLINGEN	103	52	0	26	6174 m ²	Eiendomsverdi.no	Eiet

Adresse

Strandvegen 1 B

Hjemmelshaver

Larsen Ann-Mari, Ellefskås Ole Johnny

Kommentar

Informasjon om eiendommen er hentet fra www.eiendomsverdi.no

Eierandel

68 / 5872

Eiendomsopplysninger

Adkomstvei

Offentlig og interne veier.

Tilknytning vann

Offentlig og privat. Privat ledning frem til offentlig ledningsnett. Private ledninger vedlikeholdes for eiers (Borettslagets/sameiets) regning.

Tilknytning avløp

Offentlig og privat. Privat ledning frem til offentlig ledningsnett. Private ledninger vedlikeholdes for eiers (Borettslagets/sameiets) regning.

Regulering

Se kommunens planer i området.

Om tomten

Sameiet eier tomten på 6 174,00 m².

Tinglyste/andre forhold

Eier/rekvirent bes lese takstdokumentet før bruk for å avdekke eventuelle feil eller mangler. Takstmannen har ikke undersøkt/vurdert regulering eller andre forhold i bygningsetaten, forøvrig ingen spesielle forhold takstmannen ble gjort kjent med på befaringen. For eventuelt andre servitutter/bestemmelser på seksjonen/eiendommen henvises til Statens kartverk ved Tinglysningen, tlf: 32118800.

Opplysninger gitt av kunde

Rekvirent/eier opplyser ang. følgende vedlikeholds historikk:

- Ikke opplyst om vedlikehold

Vedlikeholds historikk utført i regi av borettslaget/sameiet:

- Ikke opplyst om vedlikehold

Skadedyr/Skader/feil/mangler på boligen:

- Ikke opplyst om skader/feil/mangler

Kilder og vedlegg

Dokumenter

Beskrivelse	Dato	Kommentar	Status	Sider	Vedlagt
FERDIGATTEST	15.10.2021	Det er opplyst at det er FERDIGATTEST på bygget på Eiendomsverdi. Den er ikke fremvist.	Gjennomgått		Nei
Egenerklæring		Egenerklæringsskjema vedlegges av megler i salgsoppgaven	Ikke gjennomgått		Nei
Eiendomsverdi.no	09.04.2026	Adresse, gårdsnummer, bruksnummer, tomteareal.	Gjennomgått		Nei
Eier	09.04.2026	Under befaring	Gjennomgått		Nei
Megler		Megler opplysninger	Ikke gjennomgått		Nei
Samsvarserklæring			Ikke gjennomgått		Nei
Tegninger			Ikke gjennomgått		Nei
Ordrebekreftelse	10.03.2026	Opplysninger på boligen	Gjennomgått		Nei

Revisjoner

Versjon	Ny versjon	Kommentar
1	10.04.2026	

For gyldighet på rapporten se forside

Forutsetninger

Tilstandsrapportens avgrensninger

STRUKTUR OG REFERANSENIVA

- Rapporten baserer seg på krav i forskrift til avhendingslova (tryggere bolighandel). Rapportens struktur, metode og begrepsbruk følger i hovedsak Norsk Standard NS 3600:2018 (teknisk tilstandsanalyse ved omsetning av bolig), samt Takstbransjens retningslinjer for arealmåling når det gjelder fordeling mellom P-areal og S-areal.
- Bygningssakkyndig er ikke ansvarlig for tilbakeholdt eller uriktig informasjon, som har betydning for tilstandsvurderingen. Rapporten beskriver avvik, det vil si en tilstand som er dårligere enn referansenivået. Rapporten vil normalt ikke fremheve positive sider ved boligen ut over det som fremgår av tilstandsgradene.
- For anbefalte tiltak ved TG2 og TG3 må du vurdere om tiltakene er nødvendige og lønnsomme. Hva det vil koste å utbedre rom eller bygningsdeler vil avhenge av registrerte avvik og tiltak som kommer frem i rapporten. Anslaget er gitt på generelt grunnlag basert på prisintervaller. Anslaget må ikke forveksles med en konkret vurdering og tilbud fra en entreprenør eller håndverker. Utbedringskostnadene vil også avhenge av personlige preferanser og markedspris på materialer og tjenesteyter.
- Vurdering mot byggeregler
Den bygningssakkyndige vil vurdere boligen mot hvordan det var vanlig å bygge og regler som gjaldt på søknadstidspunktet. Noen rom og bygningsdeler slik som bad og vaskerom, og forhold som gjelder sikkerhet mot brann, rekkverk og trapper osv., vil den bygningssakkyndige vurdere mot dagens regelverk. Etter dagens regelverk vil disse kunne få en tilstandsgrad 2 eller 3 uten at det nødvendigvis er krav om at avviket må utbedres.

PRESISERINGER

Tilstandsrapporten gjelder hovedbygget. Tilleggsbygninger, som for eksempel garasje, gis kun en enkel beskrivelse.

Avvik er vurdert ut fra tekniske forskrifter på godkjenningstidspunktet for bygget. Noen bygningsdeler er vurdert etter gjeldende teknisk forskrift på befaringstidspunktet. Dette gjelder blant annet:

- våtrom (bad, vaskerom) og andre fuktutsatte rom
 - forhold knyttet til brann, rømming, sikkerhet, for eksempel rekkverkshøyder/åpninger, ulovlige bruksendringer, brannceller osv.
- For skjulte konstruksjoner, som vann og avløp uten dokumentasjon, er kvalitet og alder vurdert.
 - Fastmonterte installasjoner, for eksempel innfelt belysning og høyttalere, skal ikke demonteres for å sjekke dampspærren bak. Dette er av hensyn til bygningssakkyndiges kompetanse og risikoen for skade.
 - Kontroll av fukt i konstruksjonen ved hulltaking i bad og vaskerom (våtrom), rom under terreng (kjelleretasje, underetasje og sokkeletasje) eller andre bygningsdeler, skal skje etter eiers aksept. Hulltaking av våtrom og rom under terreng kan i visse tilfeller unnlates (ref. forskrift til avhendingslova).
 - Kontroll av romfunksjoner for P-ROM blir bare utført når det ikke

foreligger godkjente og byggemeldte tegninger, eller når tegninger ikke stemmer med dagens bruk.

- Bygningssakkyndig gir en forenklet vurdering av branntekniske forhold og elektriske installasjoner i boligen hvis det er mer enn fem år siden siste el-tilsyn. Ved behov for grundigere undersøkelser, kan bygningssakkyndig anbefale boligkjøper ta kontakt med offentlige myndigheter eller en kvalifisert elektrofaglig fagperson.

TILLEGGSSUNDERSØKELSER

Etter avtale med eier kan tilstandsanalysen utvides til også å omfatte tilleggsundersøkelser utover minimumskravet i forskriften.

BEFARINGEN

Rapporten gir en vurdering av byggverk og bygningsdeler som bygningssakkyndig har observert, og som fremkommer av forskrift til avhendingslova. Rapporten er likevel ingen garanti for at det ikke kan finnes skjulte feil, skader og mangler. NS 3600:2018 (teknisk tilstandsanalyse ved omsetning av bolig) har undersøkelsesnivå 1 til 3, hvor nivå 1 er det laveste og basert på visuell observasjon. Rapporten er basert på undersøkelsesnivå 1, med noen få unntak: våtrom og rom under terreng.

I praksis betyr dette at:

- befaringen skal begrenses til kun visuelle observasjoner på tilgjengelige flater uten fysiske inngrep (f.eks. riving).
- flater som er skjult av snø eller på annen måte ikke er tilgjengelig eller skjult, blir ikke kontrollert.
- det blir ikke utført funksjonsprøving av bygningsdeler, som isolasjon, piper, ventilasjon, elektrisk anlegg, osv.
- det gis ikke en vurdering av boligens tilbehør, hvite- og brunevarer og annet inventar. Dette gjelder også integrert tilbehør.
- inspisering av yttertak er basert på det som er synlig, normalt på innsiden fra loftet og utvendig fra stige/bakkenivå. I en del situasjoner er det ikke sikkerhetsmessig forsvarlig å undersøke taket fra utsiden, og da vil vurderingen være basert på alder og materialer.).
- stikkprøvetakninger er tilfeldig valgt og kan innebære kontroll under overflaten med spiss redskap eller lignende.

UTTRYKK OG DEFINISJONER

- Referansenivå: kravet til bygningsdelen eller rommet på byggetidspunktet.
- Tilstand: byggverkets eller bygningsdelens tekniske, funksjonelle eller estetiske status på et gitt tidspunkt.
- Symptom: forhold som gir indikasjon på hvilken tilstand et byggverk eller en bygningsdel befinner seg i. Benyttes ved beskrivelse av avvik og alder.
- Skadegjørere: i hovedsak råte, sopp og skadedyr.
- Fuktsøk: overflatesøk med egnet søkeutstyr som fuktindikator eller visuelle observasjoner.

Forutsetninger

- Fuktmåling: måling av fuktinnhold i materiale eller i bakenforliggende konstruksjon ved bruk av egnet måleutstyr, blant annet hammerelektrode og pigger.
- Hulltaking: boring av hull for inspeksjon og fuktmåling i risikoutsatte konstruksjoner, primært i tilstøtende vegger til bad, utforede kjellervegger og eventuelt i oppforede kjellergulv.
- Normal slitasje: forventet slitasje av materiale i overflaten som er basert på enkle visuelle observasjoner. Kan vurderes sammen med bygningsdelens alder.
- Forventet gjenværende brukstid: anslått tid et byggverk eller en del av et byggverk vil kunne tjene sitt formål (NS 3600:2018, termer og definisjoner punkt 3.9).

AREALBEREGNING FOR BOENHETER

- Areal fastsettes etter Forskrift til avhendingsloven og Norsk Standard 3940 Areal- og volum-beregninger av bygninger fra 2023.
- Areal oppgis i hele kvadratmeter i rapporten, og gjelder for det tidspunkt oppmålingen fant sted.
- Bruksareal (BRA) er det måleverdige arealet som er innenfor omsluttete vegger målt i gulvhøyde (bruttoareal minus arealet som opptas av yttervegger). I tillegg til gulvhøyde gjelder regler om fri bredde for at arealet skal være måleverdig, med betydning for BRA av for eksempel loft med skråtak. BRA består av internt bruksareal (BRA-i), eksternt bruksareal (BRA-e) og innglasset balkong mv (BRA-b). Terrasse- og balkongareal (TBA) opplyses der tilstandsrapporten skal benyttes i boligomsetningen og der det er aktuelt. I tillegg kan gulvareal (GUA) og areal med lav takhøyde (ALH) opplyses sammen med BRA der det er aktuelt og en del av oppdraget. Rom skal ha atkomst og gangbart gulv for å kunne regnes som BRA/måleverdig areal.
- Arealet måles og oppgis dersom arealet oppfylder krav til måleverdighet, slik som at arealet må ha minst en bredde på 0,6m og minst en høyde på 1,9 m osv. Et rom kan være i strid med teknisk forskrift og mangle godkjenning hos kommunen for den aktuelle bruken, uten at dette får betydning for om arealet måles og oppgis i tilstandsrapporten. Når arealet måles tas det ikke hensyn til om arealet er lovlig oppført eller om bruken er lovlig, bruksendringer, lysforhold eller andre sikkerhetsmangler.
- Eiendommens markedsverdi kan ikke baseres på en rent matematisk beregning i forhold til antall kvadratmeter opplyst i rapporten. Opplysninger om areal kan altså ikke alene benyttes for beregning av eiendommens verdi.
- Rom som ligger utenfor boenheden, men som eier har påvist og/eller opplyst at tilhører boenheden, er oppmålt og inkludert i BRA-e. Det er ikke fremvist dokumentasjon på at rommet tilhører boenheden, med mindre dette er angitt særskilt. Rom utenfor boenheden kan omdisponeres av borettslaget/sameiet og dette kan påvirke boligens BRA. Vær oppmerksom på at NS 3940:2023 og eierseksjonsloven har ulik definisjon av fellesareal. Ved arealmåling gjelder NS 3940:2023 som definerer fellesareal slik: "Delen av bygning som brukes av to eller flere bruksenheter eller til bygningens forvaltning, drift eller vedlikehold.
- Se øvrig informasjon om areal i rapporten, Norsk Standard 3940 (2012 og 2023) og veiledningen til disse.

Verdi, takstingeniøren og takstforetaket behandler personopplysninger som takstingeniøren trenger for å kunne utarbeide rapporten. Personvernerklæring med informasjon om bruk av personopplysninger og dine rettigheter finner du her [Personvernerklæring - iVerdi](#)

Oppdraget ble rekvirert av eier via megler og gikk ut på å avholde en Tilstandsrapport Bolig. Rapporten skal reflektere de byggetekniske forhold på befaringstidspunktet som er særlig relevante ved eierskifte. Det er ikke utført byggetekniske vurderinger vedrørende tilstand for borettslagets/sameiets bygg- og fellesarealer. Rapporten begrenser seg til leiligheten, og det som normalt vil omfattes av eiers selvstendige vedlikeholdsansvar som seksjons- eller andelseier. Normalt utgjør dette alt innenfor leilighetens/seksjonens/andelens vegger. Tilstandsrapporten tar derfor ikke for seg bygningens fellesdeler som for eksempel tak, yttervegger, grunnmur, drenering, og felles tekniske installasjoner.

Badet blir vurdert ut i fra visuelle observasjoner. Det er viktig å merke seg levetid og risiko ved vannbruk direkte på overflater. Sluk kan i mange tilfeller være vanskelig å vurdere om det er tette overganger og bruk av membran. Hvis det ikke foreligger dokumentasjon eller opplysninger fra selger blir flislagte gulv og vegger vurdert ut i fra at det må antas at det er lagt membran. Det vil alltid fra takstmann anbefales løsninger som tilsier at vannbruk direkte på overflater reduseres. Erfaringer med bad som er bygget av ufaglærte er at levetiden ofte er vesentlig lavere enn normalt.

Dersom det i rapporten er oppgitt årstall for når enkelte bygningsdeler er fornyet, er årstall oppgitt av eier/rekvirert og/eller i tidligere takst (hvis ikke annet er oppgitt) og er ikke kontrollert av undertegnede. Oppgitte årstall må anses som omtrentlige.

Det er sendt ut en ordrebekreftelse i forkant av oppdraget. I denne bekreftelsen etterspørres dokumentasjon. All dokumentasjon som er fremvist til meg er listet opp under "dokumenter". Ingen andre dokumenter er fremvist meg i forbindelse med oppdraget.

Potensielle kjøpere anbefales å samarbeide med bygningskyndig før budgivning både med befaring og med tolkning og forståelse av dette dokument for å ivareta sin undersøkelsesplikt og sikre rett forståelse av kvaliteten på objektet.

PERSONVERN

EGENERKLÆRINGSSKJEMA

Til orientering vil dette skjema være en del av salgsoppgaven

Meglerfirma	
Notar Romerike	
Oppdragsnr.	
23-0038/26	
Selger 1 navn	Selger 2 navn
Ann-Mari Larsen	Ole Johnny Ellefskås
Gateadresse	
Strandvegen 1B	
Poststed	Postnr
RÆLINGEN	2005
Er det dødsbo?	
<input checked="" type="checkbox"/> Nei <input type="checkbox"/> Ja	
Avdødes navn	
Er det salg ved fullmakt?	
<input type="checkbox"/> Nei <input checked="" type="checkbox"/> Ja	
Hjemmelshavers navn	Ann-Mari Larsen og Ole Johnny Ellefskås
Har du kjennskap til eiendommen?	
<input type="checkbox"/> Nei <input checked="" type="checkbox"/> Ja	
Når kjøpte du boligen?	
År	2019
Hvor lenge har du eid boligen?	
Antall år	6
Antall måneder	9
Har du bodd i boligen siste 12 måneder?	
<input type="checkbox"/> Nei <input checked="" type="checkbox"/> Ja	
I hvilket forsikringsselskap har du tegnet villa/husforsikring?	
Forsikringsselskap	
Polise/avtalenr.	

Document reference: 23-0038/26

Spørsmål for alle typer eiendommer

- 1 Kjenner du til om det er/har vært feil tilknyttet våtrommene, f.eks. sprekker, lekkasje, råte, lukt eller soppskader?
- Nei Ja

Initialer selger: AL, OJE

1

- 2 Kjenner du til om det er utført arbeid på bad/våtrom?
Svar
- 3 Kjenner du til om det er/har vært tilbakeslag av avløpsvann i sluk eller lignende?
 Nei Ja
- 4 Kjenner du til feil eller om har vært utført arbeid/kontroll på vann/avløp?
Svar
- 5 Kjenner du til om det er/har vært problemer med drenering, fuktinnslag, øvrig fukt eller fuktmerker i underetasje/kjeller?
 Nei Ja
- 6 Kjenner du til om det er/har vært utettheter i terrasse/garasje/tak/fasade?
 Nei Ja
- 7 Kjenner du til om det er/har vært problemer med ildsted/skorstein/pipe f.eks. dårlig trekk, sprekker, pålegg, fyringsforbud eller lignende?
 Nei Ja
- 8 Kjenner du til om det er/har vært f.eks. sprekker i mur, skjeve gulv eller lignende?
 Nei Ja
- 9 Kjenner du til om det er/har vært sopp/råteskader/insekter/skadedyr på eiendommen som rotter, mus, maur eller lignende?
 Nei Ja
- 10 Kjenner du til om det er/har vært skjeggkre i boligen?
 Nei Ja
- 11 Kjenner du til om det er/har vært utført arbeid på el-anlegget eller andre installasjoner (f.eks. oljetank, sentralfyr, ventilasjon)?
Svar
- 12 Kjenner du til om det er utført kontroll av el-anlegget og/eller andre installasjoner (f.eks. oljetank, sentralfyr, ventilasjon)?
 Nei Ja
- 13 Har du ladeanlegg/ladeboks for elbil i dag?
 Nei Ja
Beskrivelse
- 14 Kjenner du til om ufaglærte har utført arbeid som normalt bør utføres av faglærte, utover det som er nevnt tidligere (f.eks. drenering, murerarbeid, tømmerarbeid etc)?
 Nei Ja
- 15 Er det nedgravd oljetank på eiendommen?
 Nei Ja
- 16 Kjenner du til om det har vært utført arbeid på terrasse/garasje/tak/fasade?
Svar
- 17 Selges eiendommen med utleiedel, leilighet, hybel eller tilsvarende?
 Nei Ja
- 18 Kjenner du til om det er innredet/bruksendret/bygget ut i kjeller eller loft eller andre deler av boligen?
 Nei Ja
- 19 Kjenner du til forslag eller vedtatte reguleringsplaner, andre planer, nabovarsel eller offentlige vedtak som kan medføre endringer i bruken av eiendommen eller av dens omgivelser?
 Nei Ja
- 20 Kjenner du til om det foreligger påbud/heftelser/krav/manglende tillatelser vedrørende eiendommen?
 Nei Ja

21 Er det foretatt radonmåling?

Nei Ja

22 Kjenner du til manglende brukstillatelse eller ferdigattest?

Nei Ja

23 Kjenner du til om det foreligger skaderapporter/ tilstandsvurderinger eller utførte målinger?

Nei Ja

Beskrivelse

Vi hadde en sak gående med utbygger som vi vant og er nå utbedret.

24 Er det andre forhold av betydning ved eiendommen som kan være relevant for kjøper å vite om (f.eks. rasfare, tinglyste forhold eller private avtaler)?

Nei Ja

Spørsmål for bolig i sameie/borettslag/boligaksjeselskap:

25 Kjenner du til om sameiet/laget/selskapet er involvert i tvister av noe slag?

Nei Ja

26 Kjenner du til vedtak/forslag til vedtak om forhold vedr. eiendommen som kan medføre økte felleskostnader/økt fellesgjeld?

Nei Ja

27 Kjenner du til om det er/har vært sopp/råteskader/insekter/skadedyr i sameiet/laget/selskapet (fellesareal eller i andre boliger) som rotter, mus, maur eller lignende?

Nei Ja

28 Kjenner du til om det er/har vært skjeggkre i sameiet/laget/selskapet (fellesareal eller i andre boliger)?

Nei Ja

Tilleggskommentar

Jeg bekrefter at opplysningene er gitt etter beste skjønn. Jeg er kjent med at dersom jeg har gitt ufullstendige, uriktige eller misvisende opplysninger om eiendommen, vil forsikringssselskapet kunne søke hel eller delvis regress for sine utbetalinger eller redusere sitt ansvar helt eller delvis, jfr. vilkår for boligselgerforsikring punkt 7.1 og forsikringsavtaleloven kapittel 4.

Jeg er orientert om mitt mulige ansvar som selger etter avhendingsloven, eventuelt etter kjøpsloven (aksjeboliger), og om forsikringsgiver sitt boligselgerforsikringstilbud.

Jeg er klar over at avtale om forsikring er bindende. Jeg er også klar over at premietilbudet først kan påberopes når boligen er solgt (budaksept). Premietilbudet som er gitt av megler er bindende for forsikringsgiver i 6 – seks – måneder fra oppdragsinngåelse med megler.

Etter dette vil premien og forsikringsvilkårene kunne justeres. Når premietilbudet ikke lenger er bindende for forsikringssselskapet må egenerklæringsskjemaet signeres på nytt og eventuelle endringer påføres. Det vil da være forsikringspremien og forsikringsvilkårene på ny signeringsdato som legges til grunn.

Det kan ikke tegnes boligselgerforsikring ved følgende salg:

- mellom ektefeller eller slektninger i rett oppstigende eller nedstigenede linje, søsken, eller
- mellom personer som bor eller har bodd på boligeiendommen og/eller
- når salget skjer som ledd i sikredes næringsvirksomhet/er en næringseiendom
- etter at boligeiendommen er lagt ut for salg.
- ved salg av helårs- og fritidsbolig er det krav til at det foreligger tilstandsrapport i henhold til Forskrift til avhendingslova (tryggere bolighandel).

Forsikringssselskapet kan ved skriftlig samtykke akseptere tegning av forsikring også i ovennevnte tilfeller.

Dersom forsikringssselskapet ikke har gitt skriftlig samtykke, kan erstatningen bortfalle.

Ved oppgjørsoppdrag trer forsikringen i kraft når kontrakten er signert av begge parter, begrenset til siste 12 måneder før overtakelse.

Forøvrig oppfordrer selger potensielle kjøpere til å undersøke eiendommen grundig, jf avhendingsloven § 3-10 og kjøpsloven § 20 (aksjeboliger).

Gyldig forsikring forutsetter at det for helårs- og fritidsbolig foreligger tilstandsrapport som er i henhold til Forskrift til avhendingslova (tryggere bolighandel).

Jeg ønsker boligselgerforsikring, og bekrefter å ha mottatt og lest forsikringsvilkårene og informasjonsbrosjyre til selger i forbindelse med kjøp av boligselgerforsikring. Forsikringen trer i kraft på det tidspunkt det foreligger en budaksept mellom partene, begrenset til tolv måneder før overtagelse. Ved oppgjørsoppdrag trer forsikringen i kraft når kontrakten er signert av begge parter, begrenset til siste 12 måneder før overtakelse. Jeg bekrefter med dette at eiendommen ikke er en næringseiendom, at den ikke selges som ledd i næringsvirksomhet eller mellom ektefeller eller slektninger i rett oppstigende eller nedstigenede linje, søsken, eller mellom personer som bor eller har bodd på boligeiendommen. Gyldig forsikring forutsetter at det for helårs- og fritidsbolig foreligger tilstandsrapport som er i henhold til Forskrift til avhendingslova (tryggere bolighandel). Forsikringen er ugyldig dersom den tegnes i strid med forsikringsvilkårene. Jeg er innforstått med at eiendomsmeglere ikke har fullmakt til å gjøre unntak fra ovennevnte begrensninger. Jeg er oppmerksom på at 8% av total forsikringspremie er honorar til Söderberg & Partners.

Jeg ønsker ikke boligselgerforsikring, men megler har tilbudt meg å kjøpe slik forsikring.

Jeg kan ikke kjøpe boligselgerforsikring ihht vilkår.

NAME OF SIGNER	IDENTIFIER	TIME	ELECTRONIC ID
Ann Mari Larsen	4c79c084f1e45f65d52955 75ca4810ae77c732c5	17.04.2026 13:55:07 UTC	Signer authenticated by One time code

NAME OF SIGNER	IDENTIFIER	TIME	ELECTRONIC ID
Ole Johnny Ellefskås	b360d70266dd5aac3740 dd3ccd36fa37913769ca	17.04.2026 13:58:26 UTC	Signer authenticated by One time code

Document reference: 23-0038/26

- This is a PDF document digitally signed by IN Groupe's E-Signing service.
- The document's integrity is protected by signing and sealing the contents with a certificate issued to IN Groupe by a third party. Validating the signature confirms that the contents have not been modified since the time of signing.
- For more information about document formats, see <https://doc.ingroupe.com/developer>

Boligopplysninger:

Saksbehandler: Robot Hårfagre

Dato utkjørt: 18.03.26 Side 1 av 2

Strandvegen 1 boligsameie	Vår ref.: 1642/26	Fødselsdato eier: 19.10.1960
Strandvegen 1 B	Type: Boligsameie	Fødselsdato medeier: 03.01.1964
2005 RÆLINGEN	Eiere: Ole Johnny Ellefskås, Ann-Mari Larsen	
Organisasjonsnr: 923 156 321	Seksjonsnr: 26	

1: Felleskostnader

Tot. innv. måned: 2 893

Felleskostnader:	Felleskostnader	2 411
Tilleggsytelser:	TV/Bredbånd	432
	Avregningsgebyr	50

Hvis boligselskapet har felles lån vil andel renter og avdrag på fellesgjelden reguleres månedlig i henhold til gjeldende rente i banken. Det sendes ikke ut spesielt varsel ved endring av lånekostnadene.

Selger forplikter for felleskostnader i overtakelsesmåneden, unntatt ved overtakelse den 1. i måneden. Vi forutsetter at kjøper og selger gjør opp seg imellom for oppgjørsmåneden

3: Fellesgjeld

Ajourf. Andel f.gj. (lån):	0	Gjeld siste årsoppg.:	0
Klient ajourf. lån:		Klient gj. s. årsoppg.:	0

4: Særskilte opplysninger

Klausuler:

Styreleder: Rune Marcussen
Adresse: Strandvegen 1 A
Postnr/-sted: 2005 RÆLINGEN
Telefon: Mob.: 95033294
E-post: bperiksen@gmail.com

6: Ligning - 2025

	Gjeld:	0	Andre inntekter:	1 772
Annen formue:	44 372	Utgifter:	0	

Usbl har ikke opplysninger om formuesverdi av boligen. For opplysninger om dette se www.skatteetaten.no

7: Pålydende

Pålydende:	Opprinnelig innskudd:
Seksjonsnr: 26	Partialobligasjonsnr:

8: Bygning/eiendom

Byggeår: 2019
Gårds/bruksnr: 103/52 - seksjon:26
Bygningstype: Blokk
Feste/eiet tomt: Eiet

9: Forsikring

Forsikret i:	Gjensidige	Polisenr:	93193194
--------------	------------	-----------	----------

10: Fasiliteter og andre enhetsopplysninger

Ferdigstillt:	25.06.2019	Første innflytting:	25.06.2019	SSBnr:	H0602
Etasje:	6	Oppvarmingstype:	Uspesifisert		
Heis:	Ja				
Parkeringstype:	Felles garasjeanlegg ()				
Systemlås:	Nei	Antall rom:	3		
Husdyrhold:		Oppr. antall rom:	3		
Livsløp standard:	Nei	Kategori:	Boligseksjon		

Fasiliteter:

Avregning målere. Varmtvann/Fjernvarme avregnes årlig og ved eierskifte.

TV/bredbånd. Per 1.7.2020 har selskapet avtale med Telia/Get. Vi tar forbehold om endringer. For nærmere opplysninger ta kontakt med styret.

Kommunale avgifter er ikke inkludert i felleskostnadene

Strandvegen 1A, 1B og 1C er slått sammen til ett sameiet. Det nye sameiet heter Strandvegen 1, gnr. 103 bnr. 52. Eierseksjonssameiet består nå av 75 enheter.

Boligopplysninger:

Saksbehandler: Robot Hårfagre

Dato utkjørt: 18.03.26 Side 2 av 2

Strandvegen 1 boligsameie	Vår ref.: 1642/26	Fødselsdato eier: 19.10.1960
Strandvegen 1 B	Type: Boligsameie	Fødselsdato medeier: 03.01.1964
2005 RÆLINGEN	Eiere: Ole Johnny Ellefskås, Ann-Mari Larsen	
Organisasjonsnr: 923 156 321		

10: Fasiliteter og andre enhetsopplysninger

Parkeringsplasser er registrert i eget garasjesameie, Strandvegen drifts- og garasjesameie org nr 923186735

Eiendomsskatt faktureres fra myndighetene til sameiet eller til seksjonseier direkte. Dette inngår normalt ikke i felleskostnadene og blir derfor viderefakturert eier. Kravet følger boligen og det er eier som er ansvarlig for betaling (dersom kravet har forfall før overtagelsestidspunktet, er det selgers ansvar og dersom kravet har forfall etter overtagelse er dette kjøpers ansvar).

Det vil påløpe et eget eierskiftegebyr for parkering/bod/etc som er registrert som egen seksjon eller registret i annet selskap.

Dersom selger leier en p-plass i sameiet, må denne sies opp av selger selv direkte til styret. Det påløper et gebyr ved endring av ny leietaker.

Eierskiftegebyret faktureres til selger via megler. Faktura sendes når eierskiftet er registrert. Vennligst vent med betaling til denne er mottatt, da KID nummer må oppgis ved betaling.

Nøkkelbestilling: For bestilling av nye systemnøkler, ta kontakt med styreleder i borettslaget/sameiet.

VEDTEKTER

for

Strandvegen 1 boligsameie,

(org. nr. 923 156 321)

Vedtektene er fastsatt i forbindelse med sammenslåing av Strandvegen 1 A Boligsameie (gnr 103 bnr 136), Strandvegen 1 B Boligsameie (gnr 103 bnr 52) og Strandvegen 1 C Boligsameie (gnr 103 bnr 190), tinglyst 06.04.2022. Vedtektene ble sist endret 21.01.2026

1. Navn

1-1 Navn og opprettelse

Sameiets navn er Strandvegen 1 boligsameie. Sameiet er opprettet ved sammenslåing tinglyst 06.04.2022.

1-2 Hva sameiet omfatter

Sameiet består av 75 boligseksjoner på eiendommen gnr. 103, bnr. 52 i Rælingen kommune.

Den enkelte bruksenhet består av en hoveddel, samt eventuelt en eller flere seksjonerte tilleggsdeler. Hoveddelen består av en klart avgrenset og sammenhengende del av en bygning, med egen inngang. Seksjonerte tilleggsdeler omfatter

- bod
- private uteplasser

De deler av eiendommen som ikke inngår i de enkelte bruksenheter er fellesareal.

2. Rettslig disposisjonsrett

2-1 Rettslig disposisjonsrett

(1) Seksjonseieren disponerer fritt over egen seksjon med de begrensninger som følger av sameieforholdet og eierseksjonsloven. Seksjonseieren kan fritt selge, pantsette og leie ut sin egen seksjon.

(2) Sameiets styre skal underrettes skriftlig om alle overdragelser og leieforhold. Ved eierskifte betales et eierskiftegebyr til forretningsfører for sameiet.

(3) Ingen kan kjøpe eller på annen måte erverve flere enn to boligseksjoner. Dette gjelder ikke for kjøp og erverv av fritidsboliger, erverv ved ekspropriasjon, arv eller forskudd på arv til livsarving eller en kreditors erverv for å redde en fordring som er sikret med pant i en seksjon. Borettslag, staten, fylkeskommuner, kommuner samt selskaper og organisasjoner som eies eller kontrolleres av staten, en fylkeskommune eller en kommune, og som har til formål å skaffe boliger, kan erverve flere seksjoner. Det samme gjelder institusjoner eller sammenslutninger med samfunnsnyttig formål som har til formål å skaffe boliger, eller en arbeidsgiver som skal leie ut seksjonene til sine ansatte.

2-2 Utleie

En seksjonseier har rett til å leie ut sin seksjon. Ved utleie skal utleier selv registrere leietaker på forretningsførers kommunikasjonsplattform.

3. Seksjonseierens rett til å bruke bruksenheten og fellesarealer

3-1 Rett til bruk

(1) Seksjonseieren har enerett til å bruke sin bruksenhet. Seksjonseieren har også rett til å bruke fellesarealene til det de er beregnet til eller vanligvis brukes til, og til annet som er i samsvar med tiden og forholdene.

(2) Bruksenheten og fellesarealene må ikke brukes slik at andre seksjonseiere påføres skade eller ulempe på en urimelig eller unødvendig måte.

(3) Bruksenheten kan bare brukes i samsvar med formålet.

(4) Seksjonseier har ikke rett til å foreta arbeider som påvirker/berører sameiets fellesarealer og fellesanlegg uten godkjenning fra styret/årsmøtet. Dette omfatter slikt som installasjoner på fellesarealer, herunder oppsetting/montering av parabolantenne, varmpumpe, markise o.l.

(5) Kostnader til de- og remontering av installasjoner/utstyr nåværende eller tidligere seksjonseiere har montert, slik som sol/vindavskjerming, fliser og innglassinger, skal ved rehabilitering og andre felles tiltak belastes den seksjon installasjonen tilhører.

3-2 Ordensregler

(1) Årsmøtet kan fastsette vanlige ordensregler for eiendommen.

(2) Dyrehold er tillatt så lenge dette ikke er til ulempe for de øvrige brukerne av eiendommen.

4. Parkering

Parkeringsgarasje og boder er organisert i Strandvegen drifts- og garasjesameie, og reguleres av egne vedtekter.

5. Vedlikehold

5-1 Seksjonseierens plikt til å vedlikeholde bruksenheten

(1) Seksjonseieren skal vedlikeholde bruksenheten slik at skader på fellesarealene og andre bruksenheter forebygges, og slik at de øvrige seksjonseierne slipper ulemper. Vedlikeholdsplikten omfatter også eventuelle tilleggsdeler. Seksjonseierens vedlikeholdsplikt omfatter slikt som

- a) inventar
- b) utstyr, som vannklosett, varmtvannsbereder, badekar og vasker
- c) apparater, for eksempel brannslukkingsapparat
- d) skap, benker, innvendige dører med karm
- e) listverk, skillevegger, tapet
- f) gulvbelegg, varmekabler, membran og sluk

- g) vegg-, gulv- og himlingsplater
- h) rør, ledninger, sikringsskap fra og med første hovedsikring eller inntakssikring
- i) vinduer og ytterdører

Seksjonseieren skal vedlikeholde våtrom slik at lekkasjer unngås.

(2) Vedlikeholdet omfatter også nødvendig reparasjon og utskifting av det som er nevnt ovenfor, men ikke utskifting av sluk, vinduer og ytterdører. Seksjonseieren er likevel ansvarlig for utskifting av ødelagte vindusruter, med unntak av nødvendig utskifting av isolerglass.

(3) Seksjonseieren skal rense sluk og holde avløpsrør åpne frem til fellesledningen. Dette gjelder også sluk på balkong eller lignende som ligger til bruksenheten.

(4) Seksjonseieren skal holde bruksenheten fri for insekter og skadedyr.

(5) Vedlikeholdsplikten omfatter ikke reparasjon eller utskifting av tak, bjelkelag, bærende veggkonstruksjoner og rør eller ledninger som er bygget inn i bærende konstruksjoner.

(6) Vedlikeholdsplikten omfatter også utbedring av tilfeldige skader, for eksempel skader som er forårsaket av uvær, innbrudd eller hærverk.

(7) Oppdager seksjonseieren skade i bruksenheten som sameiet er ansvarlig for å utbedre, plikter seksjonseieren straks å sende skriftlig varsel til styret.

(8) Etter et eierskifte har den nye seksjonseieren plikt til å utføre vedlikehold, inkludert reparasjoner og utskifting i henhold til denne bestemmelse. Denne plikten gjelder selv om vedlikeholdet skulle vært utført av den tidligere seksjonseieren.

(9) En seksjonseier som ikke oppfyller vedlikeholdsplikten, skal erstatte tap dette påfører andre seksjonseiere, jf. eierseksjonsloven § 34.

5-2 Sameiets plikt til å vedlikeholde og utbedre fellesarealer m.m.

(1) Sameiet skal holde utvendige og innvendige fellesarealer, inkludert bygningen og felles installasjoner, forsvarlig ved like. Vedlikeholdet skal utføres slik at skader på fellesarealene og de enkelte bruksenhetene forebygges, og slik at seksjonseierne slipper ulemper. Vedlikeholdsplikten omfatter alt som ikke faller inn under den enkelte seksjonseiers vedlikeholdsplikt, jf. punkt 5-1. Vedlikeholdsplikten omfatter også reparasjon og utskifting når det er nødvendig, og utbedring av tilfeldige skader.

(2) Vedlikeholdsplikten omfatter også felles installasjoner som går gjennom bruksenheter, slik som rør, ledninger, kanaler og felles varmeanlegg inklusive radiatorer. Sameiet har rett til å føre nye slike installasjoner gjennom bruksenhetene hvis det ikke skaper vesentlig ulempe for den aktuelle seksjonseieren. Sameiets vedlikeholdsplikt omfatter også utvendig vedlikehold av vinduer.

(3) Sameiets vedlikeholdsplikt omfatter også slikt som utskifting av vinduer, herunder nødvendig utskifting av isolerglass, og ytterdører til boligen eller reparasjon eller utskifting av tak, bjelkelag, bærende veggkonstruksjoner, sluk, samt rør eller ledninger som er bygd inn i bærende konstruksjoner med unntak av varmekabler.

(4) Seksjonseieren skal gi sameiet adgang til bruksenheten for å vedlikeholde, installere og kontrollere installasjoner som nevnt i andre ledd. Kontroll og arbeid i bruksenhetene skal varsles i rimelig tid og gjennomføres slik at det ikke skaper unødvendig ulempe for seksjonseieren eller andre brukere.

(5) Et sameie som ikke oppfyller sin vedlikeholdsplikt, skal erstatte tap dette påfører seksjonseierne gjennom skader på bruksenhetene, jf. eierseksjonsloven § 35.

6. Felleskostnader, pantessikkerhet og heftelsesform

6-1 Felleskostnader

(1) Kostnader med eiendommen og kostnader til drift av Strandvegen drifts- og garasjesameie som ikke knytter seg til den enkelte bruksenhet, er felleskostnader. Felleskostnader skal fordeles mellom seksjonseierne med 30 prosent av utgiftene med like store beløp på hver seksjon, mens øvrige 70 prosent av utgiftene fordeles på hver seksjon etter sameiebrøken. Det gjelder ikke bredbånd/TV som skal fordeles med like store beløp på hver seksjon. Dersom særlige grunner taler for det, kan kostnadene fordeles etter nytten for den enkelte bruksenhet eller etter forbruk.

(2) Dersom de seksjonseierne som berøres uttrykkelig sier seg enige, kan det i vedtektene fastsettes en annen fordeling enn det som følger av (1).

6-2 Betaling av felleskostnader

Den enkelte seksjonseier skal forskuddsvis hver måned betale et akontobeløp som fastsettes av seksjonseierne på årsmøtet, eller av styret, for å dekke sin andel av felleskostnadene. Akontobeløpet kan også dekke avsetning av midler til framtidig vedlikehold, påkostninger eller andre fellestiltak på eiendommen dersom årsmøtet har vedtatt slik avsetning.

6-3 Panterett for seksjonseierens forpliktelse

De andre seksjonseierne har lovbestemt panterett i seksjonen for krav mot seksjonseieren som følger av sameieforholdet, jf. eierseksjonslovens § 31. Pantekravet kan ikke overstige et beløp som for hver bruksenhet svarer til to ganger folketrygdens grunnbeløp på det tidspunktet tvangsdekning besluttes gjennomført. Panteretten omfatter også krav som skulle ha vært betalt etter at det er kommet inn en begjæring til namsmyndighetene om tvangsdekning.

6-4 Seksjonseierens heftelse for sameiets ansvar og forpliktelser utad

Den enkelte seksjonseier hefter for felles ansvar og forpliktelser etter sin sameiebrøk.

7. Pålegg om salg og fravikelse - mislighold

7-1 Mislighold

Seksjonseiers brudd på sine forpliktelser overfor sameiet utgjør mislighold. Som mislighold regnes blant annet manglende betaling av felleskostnader, forsømt vedlikeholdsplikt, ulovlig bruk og brudd på ordensregler.

7-2 Pålegg om salg

Hvis en seksjonseier til tross for skriftlig advarsel vesentlig misligholder sine plikter, kan styret pålegge vedkommende å selge seksjonen, jfr. eierseksjonslovens § 38. Advarselen skal opplyse om at vesentlig mislighold gir styret rett til å kreve seksjonen solgt.

7-3 Fravikelse

Hvis seksjonseierens oppførsel medfører fare for ødeleggelse eller vesentlig forringelse av eiendommen, eller seksjonseierens oppførsel er til alvorlig plage eller sjenanse for eiendommens øvrige brukere, kan styret kreve fravikelse av bruksenheten etter tvangsfullbyrdelseslovens kapittel 13.

8. Styret og dets vedtak

8-1 Styret - sammensetning, valg, tjenestetid og vederlag

(1) Sameiet skal ha et styre. Styret bør bestå av styreleder og fortrinnsvis 5 styremedlemmer, men minimum 3. Ved frafall av styremedlemmer i styreperioden velger styret om styremedlemmet skal erstattes.

Det er ønskelig at de samme valgte personer blir valgt inn i begge styrene i Strandvegen 1, hhv. Boligsameiet og Drifts- og Garasjesameiet. Det kan være felles eller separate styreledere for styrene, med dertil styremedlemmer. Styremedlemmene velges inn på de respektive årsmøtene. Årsmøtene avholdes etter hverandre på samme dato og sted.

(2) Styreleder og styremedlemmene tjenestegjør i to år hvis ikke årsmøtet har bestemt noe annet. Styreleder og styremedlemmer merkan gjenvelges.

(3) Årsmøtet skal velge styret med vanlig flertall av de avgitte stemmene. Styrelederen skal velges særskilt. Styret velger nestleder blant sine medlemmer.

(4) Årsmøtet skal fastsette eventuelt vederlag til styremedlemmene for foregående styreperiode. Styret bestemmer fordelingen av vederlaget.

8-2 Styremøter

(1) Styreleder skal sørge for at styret møtes så ofte som det trengs. Et styremedlem eller forretningsføreren kan kreve at styret sammenkalles.

(2) Styremøtet skal ledes av styrelederen. Er ikke styrelederen til stede, og det ikke er valgt noen nestleder, skal styret velge en møteleder.

(3) Styret er beslutningsdyktig når mer enn halvparten av alle styremedlemmene er til stede. Beslutninger kan treffes med mer enn halvparten av de avgitte stemmene. Står stemmene likt, gjør møtelederens stemme utslaget. De som stemmer for en beslutning, må likevel utgjøre mer enn en tredjedel av stemmene.

(4) Styret skal føre protokoll fra styremøtene. Alle de fremmøtte styremedlemmene skal undertegne protokollen.

8-3 Styrets oppgaver

Styret skal sørge for vedlikehold og drift av eiendommen og ellers sørge for forvaltningen av sameiets anliggender i samsvar med lov, vedtekter og beslutninger på årsmøtet.

8-4 Styrets beslutningsmyndighet

(1) Styret skal ta alle beslutninger som ikke i loven eller vedtektene er lagt til andre organer. Beslutninger som kan tas med et vanlig flertall på årsmøtet, kan også tas av styret om ikke annet følger av lov, vedtekter eller årsmøtets beslutning i det enkelte tilfelle.

(2) Styret kan ikke ta beslutninger eller handle på en måte som er egnet til å gi noen seksjonseiere eller utenforstående en urimelig fordel på andre seksjonseieres bekostning.

8-5 Inhabilitet

Et styremedlem kan ikke delta i behandlingen eller avgjørelsen av noe spørsmål som medlemmet selv eller dennes nærstående har en fremtredende personlig eller økonomisk særinteresse i.

8-6 Styrets representasjonsadgang

(1) Seksjonseierne forpliktes ved underskrift av to styremedlemmer i fellesskap.

(2) Styret har rett til å representere seksjonseierne og forplikte dem med sin underskrift i saker som gjelder seksjonseierens felles rettigheter og plikter. Dette omfatter å gjennomføre beslutninger truffet av årsmøtet eller styret, og rettigheter og plikter som ellers angår fellesareal og fast eiendom. Styret kan også gjøre gjeldende krav seksjonseiere har mot utbyggeren dersom kravet knytter seg til mangler ved fellesarealene eller forsinket ferdigstilling av disse.

9. Årsmøtet

9-1 Årsmøtets myndighet. Mindretallsvern.

(1) Årsmøtet har den øverste myndigheten i sameiet.

(2) Et flertall på årsmøtet kan ikke ta beslutninger som er egnet til å gi noen seksjonseiere eller utenforstående en urimelig fordel på andre seksjonseieres bekostning.

9-2 Tidspunkt for årsmøtet

(1) Ordinært årsmøte skal holdes hvert år innen utgangen av juni. Styret skal på forhånd varsle seksjonseierne om dato for møtet og om siste frist for å innlevere saker som ønskes behandlet.

(2) Ekstraordinært årsmøte skal holdes når styret finner det nødvendig, eller når minst to seksjonseiere som til sammen har minst ti prosent av stemmene, krever det og samtidig oppgir hvilke saker de ønsker behandlet.

9-3 Innkalling til årsmøte

(1) Styret innkaller til årsmøte med et varsel som skal være på minst åtte og høyst tjue dager. Styret kan om nødvendig innkalle til ekstraordinært årsmøte med kortere varsel, men varselet kan aldri være kortere enn tre dager. I begge tilfeller skal det gis skriftlig melding til forretningsføreren.

(2) Innkallingen skjer skriftlig. Som skriftlig regnes også elektronisk kommunikasjon.

(3) Innkallingen skal tydelig angi de sakene årsmøtet skal behandle. Skal årsmøtet kunne behandle et forslag som etter loven eller vedtektene må vedtas med minst to tredjedels flertall av de avgitte stemmene, må hovedinnholdet være angitt i innkallingen.

(4) Saker som en seksjonseier ønsker behandlet i det ordinære årsmøtet, skal nevnes i innkallingen når styret har mottatt krav om det før fristen i vedtektenes punkt 9-2 (1).

9-4 Saker årsmøtet skal behandle

(1) Årsmøtet skal behandle de sakene som er angitt i innkallingen til møtet.

(2) Uten hensyn til om sakene er nevnt i innkallingen, skal det ordinære årsmøtet:

- behandle styrets årsberetning
- behandle og eventuelt godkjenne styrets regnskap for foregående
- kalenderår
- velge styremedlemmer
- behandle vederlag til styret

(3) Årsberetning, regnskap og eventuell revisjonsberetning skal senest en uke før ordinært årsmøte sendes ut til alle seksjonseiere med kjent adresse. Dokumentene skal dessuten være tilgjengelige i årsmøtet.

(4) Bortsett fra saker som skal behandles av ordinært årsmøte, kan årsmøtet bare ta beslutning om saker som er angitt i innkallingen til møtet. Hvis alle seksjonseiere er til stede på årsmøtet og stemmer for det, kan årsmøtet også ta beslutning i saker som ikke står i innkallingen. At saken ikke er nevnt i innkallingen, er ikke til hinder for at styret beslutter å innkalle til nytt årsmøte for å avgjøre forslag som er fremsatt i møtet.

9-5 Hvem kan delta i årsmøtet

(1) Alle seksjonseiere har rett til å delta på årsmøtet med forslags-, tale-, og stemmerett.

Ektefelle, samboer eller annet medlem av husstanden til eieren av en boligseksjon har rett til å være til stede og uttale seg.

(2) Styremedlemmer, forretningsfører, revisor og leier av boligseksjon har rett til å være til stede på årsmøtet og uttale seg. Styreleder og forretningsfører har plikt til å være til stede med mindre det er åpenbart unødvendig eller de har gyldig forfall.

(3) En seksjonseier kan møte ved fullmektig. Fullmakten kan når som helst tilbakekalles. Seksjonseieren har rett til å ta med en rådgiver til årsmøtet. Rådgiveren har bare rett til å uttale seg dersom et flertall på årsmøtet tillater det. Fullmakten kan ikke angi hva fullmektigen skal stemme.

9-6 Møteledelse og protokoll

(1) Styrelederen leder årsmøtet med mindre årsmøtet velger en annen møteleder. Møteleder behøver ikke å være seksjonseier.

(2) Møtelederen har ansvar for at det føres protokoll over alle saker som behandles, og alle beslutninger som tas på årsmøtet. Møtelederen og minst én seksjonseier som utpekes av årsmøtet blant dem som er til stede, skal underskrive protokollen. Protokollen skal til enhver tid holdes tilgjengelig for seksjonseierne.

9-7 Beregning av flertall og opptelling av stemmer på årsmøtet

I årsmøtet har hver seksjon én stemme, og flertallet regnes etter antall stemmer. Ved opptelling av stemmer anses blanke stemmer som ikke avgitt. Står stemmene likt, avgjøres saken ved loddtrekning.

9-8 Flertallskrav ved ulike beslutninger på årsmøtet

(1) Beslutninger på årsmøtet tas med vanlig flertall av de avgitte stemmene hvis ikke annet flertallskrav er fastsatt i eierseksjonsloven eller vedtektene. Ved valg kan årsmøtet på forhånd

fastsette at den som får flest stemmer skal regnes som valgt. Vedtektene kan ikke fastsette strengere flertallskrav enn det som er fastsatt i loven.

(2) Det kreves et flertall på minst to tredjedeler av de avgitte stemmene på årsmøtet for å ta beslutning om

- a) ombygging, påbygging eller andre endringer av bebyggelsen eller tomten som går ut over vanlig forvaltning og vedlikehold i det aktuelle sameiet
- b) omgjøring av fellesarealer til nye bruksenheter eller utvidelse av eksisterende bruksenheter
- c) salg, kjøp, utleie eller leie av fast eiendom, inkludert seksjoner i sameiet som tilhører eller skal tilhøre seksjonseierne i fellesskap, eller andre rettslige disposisjoner over fast eiendom som går ut over vanlig forvaltning
- d) samtykke til at formålet for én eller flere bruksenheter endres fra boligformål til annet formål eller omvendt
- e) samtykke til reseksjonering som nevnt i eierseksjonslovens § 20 annet ledd annet punktum
- g) endring av vedtektene.

9-9 Flertallskrav for særlige bomiljøtiltak

(1) Tiltak som har sammenheng med seksjonseierens bo- eller bruksinteresser, og som går ut over vanlig forvaltning, og som fører med seg økonomisk ansvar eller utlegg for seksjonseierne i fellesskap på mindre enn fem prosent av de årlige felleskostnadene, beslutes med vanlig flertall av de avgitte stemmene på årsmøtet. Hvis tiltaket fører med seg økonomisk ansvar eller utlegg for seksjonseierne i fellesskap på mer enn fem prosent av de årlige felleskostnadene, kreves det flertall på minst to tredjedeler av de avgitte stemmene på årsmøtet.

(2) Hvis tiltakene etter (1) fører med seg et samlet økonomisk ansvar eller utlegg for enkelte seksjonseiere på mer enn halvparten av folketrygdens grunnbeløp på det tidspunktet tiltaket beslutes, kan tiltaket bare gjennomføres hvis disse seksjonseierne uttrykkelig sier seg enige.

9-10 Beslutninger som krever enighet fra alle seksjonseierne

Alle seksjonseiere må, enten på årsmøtet eller på et annet tidspunkt, uttrykkelig si seg enige hvis sameiet skal kunne ta beslutning om

- a) salg eller bortfeste av hele eller vesentlige deler av eiendommen
- b) oppløsning av sameiet
- c) tiltak som medfører vesentlig endring av sameiets karakter
- d) tiltak som går ut over seksjonseierens bo- eller bruksinteresser, uavhengig av størrelsen på kostnaden som tiltaket medfører, og uavhengig av hvor stort økonomisk ansvar eller utlegg tiltaket medfører for de enkelte seksjonseiere.

9-11 Beslutninger som krever samtykke fra seksjonseiere det gjelder

Følgende beslutninger krever samtykke fra de seksjonseiere det gjelder:

- at eierne av bestemte seksjoner plikter å holde deler av fellesarealet vedlike
- innføring av vedtektsbestemmelser som begrenser den rettslige disposisjonsretten over seksjonen
- innføring av vedtektsbestemmelser om en annen fordeling av felleskostnadene
- enn det som følger av pkt. 5.

9-12 Inhabilitet

Ingen kan delta i en avstemning om

- a) et søksmål mot en selv eller ens nærstående
- b) ens eget eller ens nærståendes ansvar overfor sameiet
- c) et søksmål mot andre eller andres ansvar overfor sameiet dersom egen interesse i saken er vesentlig og kan stride mot sameiets interesser
- d) pålegg eller krav etter eierseksjonsloven §§ 38 og 39 som er rettet mot en selv eller ens nærstående.

Dette gjelder også for den som opptrer ved eller som fullmektig.

10. Forholdet til eierseksjonsloven

For så vidt ikke annet følger av disse vedtekter, gjelder reglene i lov om eierseksjoner av 16.6.2017 nr. 65.

Strandvegen 1 boligsameie

HUSORDENSREGLER

Vedtatt på årsmøte 14. mai 2024

GENERELT

Utgangspunktet for husordensreglene er å bidra til at vi får et attraktivt bomiljø.

Husordensreglene inneholder bestemmelser om bruken av boenhetene og fellesarealet og har til hensikt å fremme miljø og trivsel i sameiet. Seksjonseier er ansvarlig for at ordensreglene overholdes av husstanden og andre som gis adgang til leiligheten.

Brudd på husordensreglene tas i utgangspunktet opp på en vennlig måte med den det gjelder. Om dette ikke fører fram, kan saken tas opp med styret som kan gi en muntlig/skriftlig påtale.

Det henvises for øvrig til husordensregler for drift- og garasjesameiet, som alle seksjonseiere plikter å sette seg inn i.

RO I BYGGET

Det skal være ro i sameiet fra kl. 23.00 til kl. 07.00 på hverdager og til kl. 09.00 på søndager/helligdager. Instrumenter, radio, TV og ulike lydanlegg må benyttes hensynsfullt. Boring i betongvegger skal ikke skje søndag/helligdag. Ved spesielle anledninger, som medfører ekstra støy etter klokken 23:00, varsles beboerne i tilstøtende boliger i god tid.

Ved innflytting, modernisering eller reparasjoner i boligen som medfører banking, boring, sliping, saging etc, varsles naboer, og det tillates i tidsrommet:

hverdager (inkl. lørdag) klokken 08:00–20:00.

BALKONGER OG FASADER

Vis hensyn til naboene under opphold på balkongen. Kullgrill er ikke tillatt. Det er heller ikke tillatt å henge, riste eller luften tøy utover balkongkanten. Ved behov for snømåking av balkonger må det vises hensyn, slik at snøen ikke havner på balkong eller terrasse under. Vasking av balkonger skal avtales med naboene under.

Balkongene skal ikke benyttes til lagringsplass eller til hensetting av pappemballasje eller lignende.

Markiser og utvendige persiener/screens, må ikke monteres utvendig på bygningen/balkongen uten tillatelse fra styret. Veggmonterte varmepumper/ aircondition er ikke tillatt av bygningstekniske årsaker.

PARKERING

Sameiet har totalt 13 parkeringsplasser til gjester, 4 i garasjen og 9 utenfor garasjen. Maks parkeringstid ved ett besøk; 3 dager (72 timer) som gir påfølgende 3 dagers karenstid. Korttidsbesøk: 6 timer uten karenstid.

Det er ikke tillatt for beboere (inkl. leieboere) å parkere på gjesteparkeringen.

Parkering kan registreres på følgende nettside: www.gjest.pservice.no. Informasjon om brukernavn og passord kan fås fra styret.

Det er forbudt å parkere ved inngangspartiene til blokkene eller ved brannoppstillingsplasser. Kortere stans for av- og pålessing er tillatt, men bøter kan ilegges hvis bilen er forlatt i mer enn 10 minutter. Parkeringsbestemmelsene overholdes av et parkeringsselskap, og ev. bøter tilfaller disse.

SKADER

Styret skal ha informasjon om lekkasjer og skader på utvendige fasader. Eier plikter å begrense skaden ved f.eks. å kontakte rørlegger for å stanse lekkasjer. Skader i leiligheten skal i første omgang forsøkes dekket med egen innboforsikring. Hvis dette ikke er mulig, kan styret avklare med sameiets forsikringsselskap hvorvidt det er forsikringsdekning for skaden. Eier av den aktuelle leiligheten må i så fall dekke sameiets egenandel.

AVFALLSHÅNDTERING

Avfallscontainerne er beregnet på vanlig husholdningsavfall, papp/papir og glass- og metallemballasje. Husholdningsavfall skal være godt innpakket. Det skal ikke hensettes avfall ved siden av søppelcontainerne. Spesialavfall, farlig avfall og glass/metall m.m. leveres ved ROAFs returstasjoner.

SKILTING OG NØKLER

Til postkassene kan benyttes skilt fra Posten som er gratis ved omadressering og ellers rimelige i anskaffelse. Beboerne oppfordres til å merke postkassen med navn, leilighetsnummer og ringeklokkenummer.

Eventuell bestilling av ekstra nøkler til leilighetene, inkludert nøkler til innedører, gjøres til styret.

FELLESAREALER

Ingen må sette fra seg personlige eiendeler/gjenstander i felles trapperom, ganger eller svalganger som kan være til hinder ved eventuelle akutsituasjoner som brann/rømning eller behov for ambulansebåre. Beboere som har inngang fra svalgang oppfordres til å sikre trygg adkomst på svalgangen fram til rømningstrapp, dette innbefatter også snømåking ved behov.

Inngangsdør, dør til garasje og inngangsdører til bodetasjen skal alltid være låst.

Motorstyrte dører/heis må ikke sperres i åpen stilling da dette kan medføre skader på dørmotor.

DYREHOLD

Dyrehold er tillatt, men det forutsettes at dyreholdet ikke vil være til sjenanse for de andre beboerne. Husdyr skal luftes i bånd, og det skal brukes hundeposer. Ved gjentatte klager kan styret forby et dyrehold hvis det beviselig er til vesentlig ulempe for de øvrige beboerne.

BRANNVERN

I hver leilighet er det i tillegg til sentralt brannvarslingssystem minst ett brannslukningsapparat. Beboerne må kjenne til brannvarslingsrutinene og å kontrollere at brannslukningsapparatet har nok trykk. Vend pulverapparatet minst én gang i året.

BRUKSOVERLATING

Utleie/eierskifte må meldes skriftlig til sameiets styre. Seksjonseier skal informere leietakere om vedtekter og husordensregler. Seksjonseier har det fulle ansvar overfor sameiet for enhver skade/ulempe som blir påført sameiet eller naboer av de som disponerer boligen.

BESKJEDER OG HENVENDELSER

Beskjeder fra sameiets styre eller fra USBL, i form av mail/digital kommunikasjon eller oppslag, gjelder på samme måte som husordensreglene.

FØLG HUSORDENSREGLENE - SÅ ER DU MED PÅ Å SKAPE ET GODT BOMILJØ!

Nabolagsprofil

Strandvegen 1B - Nabolaget Øgårdslia/Borgen - vurdert av 34 lokalkjente

Nabolaget spesielt anbefalt for

- Familier med barn
- Etablerere
- Godt voksne

Offentlig transport

🚗 Borgen	2 min 🚶
Linje 350	0.2 km
🚗 Lillestrøm stasjon	22 min 🚶
Totalt 10 ulike linjer	1.9 km
🚗 Oslo S	22 min 🚶
Totalt 24 ulike linjer	21.3 km
✈ Oslo Gardermoen	31 min 🚶

Skoler

Rud skole (1-7 kl.)	16 min 🚶
292 elever, 18 klasser	1.3 km
Marikollen ungdomsskole (8-10 kl.)	6 min 🚶
444 elever, 19 klasser	4.2 km
Sandbekken ungdomsskole (8-10 kl.)	9 min 🚶
320 elever, 15 klasser	5.2 km
Strømmen videregående skole	6 min 🚶
515 elever, 45 klasser	3.2 km
Lillestrøm videregående skole	7 min 🚶
800 elever, 34 klasser	2.9 km

«Det er stille og rolig. Nærhet til Lillestrøm sentrum og andre store kjøpesenter. Trygt boligfelt og fint for barn»

Sitat fra en lokalkjent

Opplevd trygghet

Veldig trygt 88/100

Kvalitet på skolene

Veldig bra 85/100

Naboskapet

Godt vennskap 70/100

Aldersfordeling

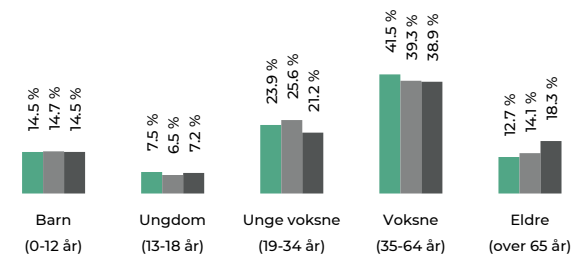

Område	Personer	Husholdninger
Øgårdslia/Borgen	1148	492
Oslo og omegn	999 185	490 708
Norge	5 425 412	2 654 586

Barnehager

Torva barnehage (0-5 år)	10 min 🚶
74 barn	0.8 km
Blåbærgrenda barnehage (1-5 år)	19 min 🚶
72 barn	1.4 km
Tangen barnehage (1-5 år)	16 min 🚶
36 barn	1.4 km

Dagligvare

Joker Rælingen	10 min 🚶
PostNord, søndagsåpent	0.9 km
Kiwi Rælingen	18 min 🚶



Innholdet i nabolagsprofilen er hentet fra ulike datakilder, og feil eller mangler kan forekomme. Vurderinger og sitater er innhentet på web og gir uttrykk for hvordan naboene vurderer nabolaget. FINN.no AS kan ikke holdes ansvarlig for feil/mangler i profilen. Copyright © Finn.no AS 2026

Primære transportmidler

1. Egen bil
2. Samkjøring

Støynivået

Lite støynivå 92/100

Turmulighetene

Nærhet til skog og mark 87/100

Kvalitet på barnehagene

Veldig bra 87/100

Sport

🏀 Nylandsveien ballfelt	9 min 🚶
Ballspill	0.7 km
🏀 Torva idrettsplass	9 min 🚶
Fotball, sandvolleyball	0.8 km
🚴 Feel24 Rælingen	20 min 🚶
🚴 SATS Lillestrøm	22 min 🚶

Boligmasse

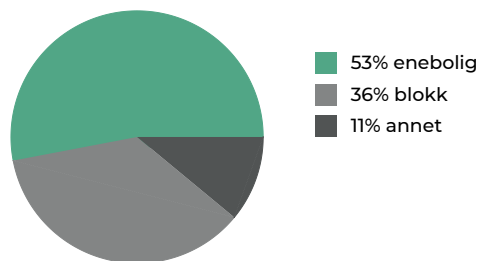

«Lyckliga gatan»

Sitat fra en lokalkjent

Varer/Tjenester

📍 Lillestrøm Torv	5 min 🚶
📍 Ringen apotek Rælingen	18 min 🚶

Aldersfordeling barn (0-18 år)

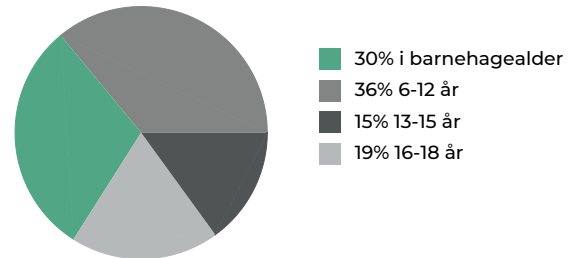

Familiesammensetning

Par m. barn



Par u. barn



Enslig m. barn



Enslig u. barn



Flerfamilier



0%

47%

Øgårdslia/Borgen
Oslo og omegn
Norge

Sivilstand

		Norge
Gift	37%	33%
Ikke gift	52%	54%
Separert	8%	9%
Enke/Enkemann	3%	4%



Innholdet i nabolagsprofilen er hentet fra ulike datakilder, og feil eller mangler kan forekomme. Vurderinger og sitater er innhentet på web og gir uttrykk for hvordan naboene vurderer nabolaget. FINN.no AS kan ikke holdes ansvarlig for feil/mangler i profilen. Copyright © Finn.no AS 2026



 Innholdet i nabolagsprofilen er hentet fra ulike datakilder, og feil eller mangler kan forekomme. Vurderinger og sitater er innhentet på web og gir uttrykk for hvordan naboene vurderer nabolaget. FINN.no AS kan ikke holdes ansvarlig for feil/mangler i profilen. Copyright © Finn.no AS 2026



Adresse

Strandvegen 1B, 2005 RÆLINGEN

Dato for energimerking

24.03.2026

Merkenummer

Energiattest-2026-274428

Bygningskategori

Boligblokker

Bygningsnummer

300631830

Gårdsnummer

103

Bruksnummer

52

Seksjonsnummer

26

Bruksenhetsnummer

H0602

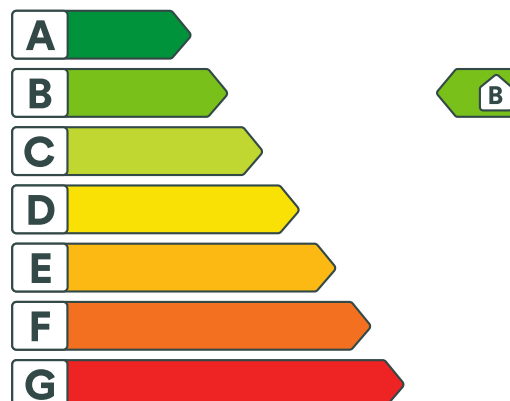

Energikarakteren

Energikarakteren angir hvor energieffektiv boligen er, inkludert oppvarmingsanlegget. Energikarakteren er beregnet ut fra den typiske energibruken for boligtypen. Beregningene er gjort ut fra normal bruk ved et gjennomsnittlig klima. Det er boligens energimessige standard og ikke bruken som bestemmer energikarakteren. Boligdata i denne attesten er beregnet ut fra opplysninger som er gitt av boligeier. Der opplysninger ikke er oppgitt, brukes typiske standardverdier for den aktuelle bygningstypen.



Boliginformasjon

Byggeår

2019

Bygningstype

Leilighet

Bruksareal

68,0 m²

Oppvarmet bruksareal

68,0 m²

Oppvarmet etasje

6

Bygningsmateriale

Betong

Oppvarming

Fjernvarme

Ventilasjon

Balansert ventilasjon



Energi

Beregnet vektet levert energi i normert klima er et nøkkeltall for å vurdere en bygningens energieffektivitet, der ulike energibærere (strøm, fjernvarme, varmpumpe) vekter ulikt.

Beregnet vektet levert energi i normert klima

Pr. KVM pr. år

76,80 kWh/m²

Beregnet levert energi i lokalt klima

Pr. KVM pr. år

84,31 kWh/m²

Totalt levert pr. år

8 065 kWh



Strandvegen 1B, 2005 RÆLINGEN



Detaljering

Bygningsform Nei	Vegger Nei
Vindu Nei	Gulv Nei
Takkonstruksjon Nei	Ytterdører Nei
Energibruk Nei	Lekkasjetall Nei
Solceller Nei	



Strandvegen 1B, 2005 RÆLINGEN



Tiltak

Brukertiltak

Tiltak 1: Slå el.apparater helt av

Elektriske apparater som har stand-by modus trekker strøm selv når de ikke er i bruk, og må derfor slås helt av.

Tiltak 2: Følg med på energibruken i boligen

Gjør det til en vane å følge med energiforbruket. Les av måleren månedlig eller oftere for å være bevisst energibruken. Ca halvparten av boligens energibruk går til oppvarming.

Tiltak 3: Tiltak utendørs

Monter urbryter (koblingsur) på motorvarmeren slik at den ikke står på mer enn nødvendig. Skift til sparepærer. Sparepærer på 5, 7, 11, 15, og 20 W tilsvarer glødelamper på henholdsvis 25, 40, 60, 75 og 100 W, og de varer dessuten lenger, 8.000-15.000 timer mot 1.000-2.500 timer for glødelamper. Det kan monteres fotocelle på utebelysningen slik at det automatisk går av/på etter dagslyset/mørket. Eller det kan monteres bevegelsessensor slik at lyset kun går på ved bevegelse og slås av automatisk etter forhåndsinnstilt tid. For snøsmelteanlegg som kun er manuelt styrt av/på eller ift. lufttemperatur kan det installeres automatikk slik at snøsmelteanlegget både er temperatur- og nedbørsstyrt dvs. når det registreres nedbør og kulde samtidig.

Tiltak 4: Vask med fulle maskiner

Fyll opp vaske- og oppvaskmaskinen før bruk. De fleste maskiner bruker like mye energi enten de er fulle eller ikke.

Tiltak 5: Luft kort og effektivt

Ikke la vinduer stå på gløtt over lengre tid. Luft heller kort og effektivt, da får du raskt skifta lufta i rommet og du unngår nedkjøling av gulv, tak og vegger.

Tiltak 6: Velg hvitevarer med lavt forbruk

Når du skal kjøpe nye hvitevarer så velg et produkt med lavt strømforbruk. Produktene deles inn i energiklasser fra A til G, hvor A er det minst energikrevende. Mange produsenter tilbyr nå varer som går ekstra langt i å være energieffektive. A+ og det enda bedre A++ er merkinger som har kommet for å skille de gode fra de ekstra gode produktene.

Tiltak 7: Redusér innetemperaturen

Ha en moderat innetemperatur, for hver grad temperatursenkning reduseres oppvarmingsbehovet med 5 %. Mennesker er også varmekilder; jo flere gjester – desto større grunn til å dempe varmen. Ha lavere temperatur i rom som brukes sjelden eller bare deler av døgnet. Monter tetningslister rundt trekkfulle vinduer og dører (kan sjekkes ved bruk av myggspiral/røyk eller stearinlys). Sett ikke møbler foran varmeovner, det hindrer varmen i å sirkulere. Trekk for gardiner og persienner om kvelden, det reduserer varmetap gjennom vinduene.

Tiltak 8: Bruk varmtvann fornuftig

Bytt til sparedusj hvis du ikke har. For å finne ut om du bør bytte til sparedusj eller allerede har sparedusj kan du ta tiden på fylling av ei vaskebøtte; nye sparedusjer har et forbruk på kun 9 liter per minutt. Ta dusj i stedet for karbad. Skift pakning på dryppende kraner. Dersom varmtvannsberederen har nok kapasitet kan temperaturen i berederen reduseres til 70gr.

Tiltak 9: Slå av lyset og bruk sparepærer

Slå av lys i rom som ikke er i bruk. Utnytt dagslyset. Bruk sparepærer, spesielt til utelys og rom som er kalde eller bare delvis oppvarmet.

Tiltak 10: Spar strøm på kjøkkenet

Ikke la vannet renne når du vasker opp eller skyller. Bruk kjeler med plan bunn som passer til platen, bruk lokk, kok ikke opp mer vann enn nødvendig og slå ned varmen når det har begynt å koke. Slå av kjøkkenventilatoren når det ikke lenger er behov. Bruk av microbølgeovn til mindre mengder mat er langt mer energisparende enn komfyren. Tin frossenmat i kjøleskapet. Kjøøl - og frys skal avrimes ved behov for å hindre unødvendig energibruk og for høy temperatur inne i skapet / boksen (nye kjølekap har ofte automatisk avriming). Fjern støv på kjøleribber og kompressor på baksiden. Slå av kaffetraker når kaffen er ferdig traktet og bruk termos. Oppvaskmaskinen har innebygde varmelementer for oppvarming av vann og skal kobles til kaldvannet, kobles den til varmtvannet øker energibruken med 20 - 40 % samtidig som enkelte vaske - og skylleprosesser foregår i feil temperatur.

Tiltak utendørs

Tiltak 11: Termostat- og nedbørsstyring av snøsmelleanlegg

Snøsmelleanlegget er kun manuelt styrt, eller styres kun etter lufttemperatur. Det installeres automatikk slik at snøsmelleanlegget både er temperatur- og nedbørsstyrt. Det kan være i form av en temperatur- og snøføler i bakken, med temperatur - og fuktføler i luften. Snøsmelleanlegget aktiveres kun ved behov dvs. når det registreres nedbør og kulde samtidig.

Tiltak 12: Montere urbryter på motorvarmer

Det monteres urbryter (koblingsur) på motorvarmeren slik at den ikke står på mer enn nødvendig.

Tiltak 13: Montere automatikk på utebelysning

Det kan monteres fotocelle på utebelysningen slik at det automatisk går av/på etter dagslyset/mørket. Eller det kan monteres bevegelsessensor slik at lyset kun går på ved bevegelse og slås av automatisk etter forhåndsinnstilt tid.

Tiltak 14: Skifte til sparepærer på utebelysning

Sparepærer på 5, 7, 11, 15, og 20 W tilsvarer glødelamper på henholdsvis 25, 40, 60, 75 og 100 W. Sparepærer gir like mye lys som vanlige glødelamper, men bruker bare rundt 20% av energien. De varer dessuten lenger, 8.000-15.000 timer mot 1.000 - 2.500 timer for glødelamper.

Tiltak på varmeanlegg

Tiltak 15: Individuell varmemåling i flerbolighus

Dersom det ikke er system for individuell måling og avregning av varme og varmtvann, bør dette vurderes innført. Med dette betaler den enkelte husstand kun for sitt faktiske forbruk, noe som vil gi en rettferdig fordeling av kostnadene, og som også motiverer til energisparing. Det må monteres nødvendig målerutstyr i varmesentralen, på varmekurser og i hver leilighet. Det finnes forskjellige løsninger og utstyr, det kan være med manuell avlesning i leilighetene, eller elektroniske målere som overfører forbruksverdier trådløst. Leverandør avleser årlig(eller oftere) alle måledata og utarbeider avregninger for alle leiligheter.



Om grunnlaget for energimerket

Enova er ansvarlig for energimerkeordningen. Energimerket beregnes på grunnlag av oppgitte opplysninger om boligen. For informasjon som ikke er oppgitt, brukes typiske standardverdier for den aktuelle bygningstypen fra tidsperioden den ble bygd i. Beregningsmetodene for energikarakteren baserer seg på NS 3031.

<https://www.enova.no/energimerking>



Spørsmål om energiattesten

Spørsmål om energiattesten, energimerkeordningen eller gjennomføring av energieffektivisering og tilskuddsordninger kan rettes til Enova Svarer.

For ytterligere råd og veiledning om effektiv energibruk se våre nettsider.

<https://www.enova.no>



OVERSIKT OVER LØSØRE OG TILBEHØR TIL EIENDOMMEN

Oversikten er utarbeidet av Norges Eiendomsmeglerforbund, Eiendom Norge og Advokatforeningens Eiendomsmeglingsgruppe, og er gjeldende fra 1. januar 2020.

Generelt

Lov om avhending av fast eiendom (avhendingslova/avhl.) av 3. juli 1992 regulerer kjøper og selgers rettigheter og plikter ved overdragelse av fast eiendom og andeler i borettslag.

I henhold til avhl. § 3-4 skal eiendommen, når annet ikke er avtalt, overdras med innredninger og utstyr som etter lov, forskrift eller annet offentlig vedtak skal følge med. Det samme gjelder varig innredning og utstyr som enten er fastmontert eller er særskilt tilpasset bygningen, jf. avhl. § 3-5. Loven inneholder ingen detaljert oversikt over hva som omfattes av «innredning og utstyr», og over hva som skal regnes som «fastmontert eller særskilt tilpasset».

Partene kan fritt avtale hva som skal følge med eiendommen ved salg. Bransjens liste over løsøre og tilbehør som skal følge med eiendommen, er en del av avtalen mellom kjøper og selger dersom ikke annet er opplyst i salgsoppgaven, kjøper har tatt forbehold i bud eller avtale på annen måte er inngått. Der intet annet er avtalt, vil løsøre og tilbehør medfølge slik dette fremkommer av avhl. § 3-4 og § 3-5 og denne oversikt.

Produkter og installasjoner som medfølger overdras uten noen form for garantier, utover eventuell gjenværende leverandørgaranti.

Dersom det er noe i nedenstående liste som ikke finnes på eiendommen, vil det heller ikke medfølge.

- 1. HVITEVARER** medfølger der dette er spesielt angitt i salgsoppgaven.
- 2. HELDEKKENDE TEPPER** følger med uansett festemåte.
- 3. VARMEKILDER**, slik som ovner, kaminer, peiser, varmpumper og panelovner, følger med uansett festemåte. Frittstående biopeiser/varmeovner og terrassevarmere medfølger ikke. Det følger ikke med varmekilder i rom som ikke har vegg- eller fastmonterte varmekilder på visning.
- 4. TV, RADIO OG MUSIKKANLEGG.** TV-antenner og fellesanlegg for TV, herunder parabolantenne, og tuner/dekoder/tv-boks medfølger der dette eies av selger. Veggmontert TV/flatskjerm med tilhørende festeordning samt musikkanlegg følger ikke med (se også punkt 12).
- 5. BADEROMSINNREDNING/UTSTYR.** Badekar, dusjkabinett, dusjvegger, alle fastmonterte speil og hyller, fastmonterte glass- og håndkleholdere, herunder håndklevarmere samt baderomsinnredning, medfølger.
- 6. GARDEROBESKAP** medfølger, selv om disse er løse. Fastmonterte garderobehyller og knagger medfølger. Innredning i garderobeskap, for eksempel løse eller fastmonterte trådkurver, hyller, stenger og lignende, medfølger.

7. KJØKKENINNREDNING medfølger, herunder også åpne, fastmonterte hyller og løs eller fastmontert kjøkkenøy.

8. MARKISER, PERSIENNER og annen type innvendig og utvendig solskjerming, gardinoppheng, lamellgardiner og liftgardiner medfølger.

9. AVTREKKSIVIFTER av alle slag, samt fastmonterte aircondition/ventilasjonsanlegg, medfølger.

10. SENTRALSTØVSUGER medfølger med komplett anlegg, herunder slange, munnstykke mm.

11. LYSKILDER. Kupler, lysstoffarmatur, fastmonterte "spotlights", oppheng og skinner med spotlights samt utelys og hagebelysning medfølger. Vegglamper, krokhengte lamper, lysekroner, prismelamper og lignende som er koblet til sukkerbit eller stikkontakt følger likevel ikke med.

12. INSTALLERTE SMARTHUSLØSNINGER med sentral som styrer lys, varme, lyd o.l., samt tilhørende trådløse enheter som brytere, sensorer, kameraer, integrerte høyttalere el. medfølger. Enkle lysstyringssystem f.eks. med en sentral som kun styrer lyspærer eller smartpærer montert i sokkel medfølger likevel ikke.

13. UTVENDIGE SØPPELKASSER og eventuelt holder/hus til disse medfølger.

14. POSTKASSE medfølger.

15. UTENDØRS INNRETNINGER slik som flaggstang, fastmontert tørkestativ, samt andre faste utearrangementer som f.eks. badestamp, boblekar/jacuzzi og liknende utendørs kar, lekestue, lekestativ, utepeis, fastmontert trommel til vannslange, medfølger. Guidekabel/avgrensingskabel til robotgressklipper medfølger, men robotgressklipper og ladestasjon for denne medfølger ikke.

16. FASTMONTERT VEGGLADER/LADESTASJON TIL EL-BIL medfølger uavhengig av hvor laderen er montert.

17. SOLCELLEANLEGG med tilhørende teknisk infrastruktur medfølger.

18. GASSBEHOLDER til gasskomfyr og gasspeis medfølger.

19. BRANNSTIGE, BRANNTAU, feiestige og lignende medfølger der dette er påbudt. Løse stiger medfølger ikke.

20. BRANNSLUKNINGSAPPARAT, BRANNSLANGE og RØYKVARSLER medfølger der dette er påbudt. Det er eier og brukers plikt til å se til at utstyret forefinnes på enhver eiendom. Hvis annet ikke er uttrykkelig avtalt, skal dette derfor alltid følge med ved salg av eiendom.

21. SAMTLIGE NØKLER til eiendommen som selger er i besittelse av skal overleveres kjøper på overtakelsen, herunder nøkler til eventuelle boder, uthus, garasjeportåpner e.l. Låses boder, uthus e.l. med hengelås, skal lås og nøkler til disse medfølge.

22. GARASJEHYLLER, bodhyller, lagringshyller og oppheng til bildekk medfølger såfremt de er fastmontert.

Planter, busker og trær som er plantet på tomten, eller fastmonterte kasser og lignende er en del av eiendommen og medfølger i handelen.

Boligkjøperforsikring

Hvis din nye bolig har skjulte feil kan dette koste deg både tid og penger.

Dine fordeler

- Unngå bekymring og stress
- Spar verdifull tid
- Få advokatkostnadene dekket

Med vår boligkjøperforsikring er du i trygge hender hvis du oppdager feil eller mangler ved boligen du har kjøpt. Forsikringen gir deg tilgang på hjelp fra advokater, saksbehandlere og jurister som er spesialiserte på eiendomskjøp. De står klare til å hjelpe deg i fem år etter overtagelse – uten at du trenger å bekymre deg for egne og eventuelle idømte saksomkostninger.

Få hjelpen du trenger!

- **Når:** Du kjøper forsikringen når du kjøper en brukt bolig. Da gjelder avhendingsloven.
- **Hvor:** Hos eiendomsmegler senest ved kontraktsmøte.
- **Hvordan:** Krysses av i kjøpekontrakten. Forsikringsbevis og vilkår sendes per e-post.

Forsikringen er meglet frem av Söderberg & Partners og er plassert hos Gar-Bo Försäkring AB.

*Det tas forbehold om pris- og vilkårsendringer.

Hva koster forsikringen?

Forsikringspremien trekkes i oppgjøret.

Borettslagseiendom: kr 8 900

Seksjonert eiendom/
aksjebolig: kr 11 900

Enebolig/fritid/tomt: kr 17 900

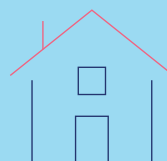

soderbergpartners.no/eiendom



Nøklene i lomma. Forsikring **fikser vi.**

Ved kjøp av bolig gjennom Notar Eiendomsmegling får kjøper én måned gratis forsikring på boligen i samarbeid med Kolibri Forsikring. Forsikringen trer i kraft fra overtakelsesdato. Kolibri Forsikring vil kontakte kjøper med informasjon og tilbud om videre forsikring dersom kjøper ønsker dette.

 **Kolibri**

Les mer om oss på
→kolibriforsikring.no

Forbrukerinformasjon om budgivning



Sist oppdatert med virkning fra 1. juli 2025, i forbindelse med ikrafttredelse av endringer i eiendomsmeglingsloven.

Informasjonen er utarbeidet av Forbrukerrådet, Advokatforeningen ved Lovutvalget for eiendomsmegling, Eiendom Norge og Norges Eiendomsmeglerforbund, på grunnlag av bl.a. eiendomsmeglingsloven § 6-8.

Nedenfor gis en oversikt over de retningslinjer som anbefales ved budgivning på eiendommen. Avslutningsvis gis også en kort oversikt over de viktigste rettsreglene tilknyttet budgivning.

Før det legges inn bud på eiendommen oppfordres budgiver til å sette seg inn i all relevant informasjon om eiendommen, herunder salgsoppgave og tilstandsrapport.

GJENNOMFØRING AV BUDGIVNING:

1. Alle bud skal inngis skriftlig til megler, som formidler disse videre til selger. Med skriftlige bud menes også elektroniske meldinger som e-post og SMS når informasjonen i disse er tilgjengelig også for ettertiden. Kravet til skriftlighet gjelder også budforhøyelser, og motbud (bud fra selger), aksept eller avslag fra selger. Før formidling av bud til selger skal megler innhente gyldig legitimasjon og signatur fra budgiver. Kravet til legitimasjon og signatur er oppfylt for budgivere som benytter e-signatur som f.eks. BankID eller MinID.

2. Et bud bør inneholde eiendommens adresse (eventuelt gnr/bnr), kjøpesum, budgivers kontaktinformasjon, finansieringsplan, akseptfrist, overtakelsesdato og eventuelle forbehold som for eksempel usikker finansiering, salg av nåværende bolig ol. Normalt vil ikke et bud med forbehold bli akseptert før forbeholdet er avklart. Konferer gjerne med megler før bud inngis.

3. Megler skal legge til rette for en forsvarlig avvikling av budrunden. I forbrukerforhold (dvs. der selger er forbruker) skal megleren ikke formidle bud med kortere akseptfrist enn kl. 12.00 første virkedag etter siste annonserte visning. Etter denne fristen bør budgivere ikke sette en kortere akseptfrist enn at megler har mulighet til, så langt det er nødvendig, å orientere selger, budgivere og øvrige interessenter om bud og forbehold. Dersom bud inngis med en frist som åpenbart er for kort til at megleren kan avvikle budrunden på en forsvarlig måte som sikrer selger og interessenter et tilstrekkelig grunnlag

for sine handlingsvalg, vil megler fraråde budgiver å stille slik frist.

4. Megler skal ikke formidle bud med forbehold om at budet eller forbehold i budet skal holdes skjult (hemmelig) for andre budgivere og interessenter.

5. Megleren vil uoppfordret gi sin vurdering av det enkelte bud overfor selger, når budet er gitt innenfor fristene i punkt 3.

6. Megleren skal, så langt det er nødvendig og mulig, holde budgiverne skriftlig orientert om mottatte bud, herunder budets størrelse, forbehold og akseptfrist. Megler skal så snart som mulig bekrefte skriftlig overfor budgivere at budene deres er mottatt. For øvrig vil megler, på forespørsel fra andre, opplyse om aktuelle bud på eiendommen, herunder relevante forbehold.

7. Kopi av budjournal skal gis til kjøper og selger uten ugrunnet opphold etter at handel er kommet i stand. Dersom det er viktig for budgiver å bevare sin anonymitet, bør budet formidles gjennom fullmektig.

8. Etter at handel har kommet i stand, eller dersom en budrunde avsluttes uten at handel er kommet i stand, kan en budgiver kreve kopi av budjournalen i anonymisert form.

VIKTIGE AVTALERETTSLIGE FORHOLD:

1. Det eksisterer ingen angrerett ved salg/kjøp av fast eiendom.

2. Når et bud er inngitt til megler og innholdet i budet er formidlet til selger (slik at selger har fått kunnskap om budet), kan budet ikke kalles tilbake. Budet er da bindende for budgiver frem til akseptfristens utløp, med mindre budet før denne tid avslås av selger eller budgiver får melding om at eiendommen er solgt til en annen. Man bør derfor ikke gi bud på flere eiendommer samtidig dersom man ikke ønsker å kjøpe flere enn en eiendom.

3. Selger står fritt til å forkaste eller akseptere ethvert bud, og er for eksempel ikke forpliktet til å akseptere høyeste bud.

4. Når en aksept av et bud har kommet frem til budgiver innen akseptfristens utløp er det inngått en bindende avtale.

5. Husk at et eventuelt bud fra selger til kjøper (såkalte «motbud»), avtalerettslig er et bindende tilbud som medfører at det foreligger en avtale om salg av eiendommen dersom budet i rett tid aksepteres av kjøper.

BUD PÅ HJEMMET

Oppdragsnummer: 23-0038/26

Adresse: Strandvegen 1B, 2005 RÆLINGEN, gnr. 103, bnr.
52 og 604, snr. 26 i Rælingen kommune.

Kontaktperson: Kari Killi

Tlf: 455 04 207

Epost: kari.killi@notar.no

Salgsoppgavedato: 17.04.2026

Navn på budgiver: _____	Navn på budgiver: _____
Fødselsnummer: _____	Fødselsnummer: _____
Adresse: _____	Adresse: _____
Postnummer./Sted: _____	Postnummer./Sted: _____
Telefon, privat: _____	Telefon, privat: _____
Telefon, arbeid: _____	Telefon, arbeid: _____
E-mail: _____	E-mail: _____

Gir herved bindende bud på overnevnte eiendom på kr: _____ kroner: _____
Omkostninger i henhold til salgsoppgaven kommer i tillegg (Med blokkbokstaver)

Eventuelle forbehold/andre betingelser: _____

Ønsket overtakelsestidspunkt: _____ Budet gjelder til og med den: _____ kl: _____

Budet er bindende til kl 16.00 neste virkedag desom budgiver ikke har angitt annen akseptfrist.

For å sikre en forsvarlig gjennomføring av budrunden, stiller Notar krav til frister ved budgivningen. Bud skal ikke ha en akseptfrist på mindre enn 30 minutter fra budet inngis. Bud med kortere akseptfrist kan avvises.

FINANSIERING

Långiver: _____	Kontaktperson: _____
Bank: _____	Tlf: _____
Egenkapital kr: _____	Salg av eiendom, adr.: _____

Undertegnede bekrefter med dette å ha lest salgsoppgaven med tilhørende vedlegg. Undertegnende er kjent med forbrukerinformasjon om budgivning. Budet er avgitt i henhold til de avtalebetingelser som fremgår av salgsoppgave. Budgiverne samtykker i at hver av partene forplikter hverandre ved inngivelse/endring av bud og/eller vilkår.

Sted/dato: _____ Sted/dato: _____

Budgivers underskrift: _____ Budgivers underskrift: _____

LEGITIMASJON

LEGITIMASJON



Følg budrunden live!

Vi gir deg muligheten til å følge budrunden minutt for minutt på vår hjemmeside.

WWW.NOTAR.NO/LIVE-BUDGIVNING/