

# Svendsrudveien 80

FETSUND

notar



Prisantydning Kr. 1 790 000,- Boligtype Hytte/Fritidseiendom - innland BRA-i/BRA Total 49/64 kvm NOTAR.NO  
Megler Stian Berglund Tlf 464 20 400

notar



# Svendsrudveien 80

**Sjarmerende hytte med landlig og idyllisk beliggenhet i Fetsund | Stor, flott usjenert terrasse med utsikt mot Glomma**

Adresse	Svendsrudveien 80 1900 FETSUND
Prisantydning	Kr 1 790 000,-
Omkostninger	Kr 63 740,-
Totalpris	Kr 1 853 740,-
BRA-i/BRA Total	49/64 m <sup>2</sup>
Eierform	Eiet
Boligtype	Hytte/Fritidseiendom - innland
Byggeår	1994
Soverom	1

Stian Berglund v/ Notar Romerike har gleden av å presentere Svendsrudveien 80 - Sjarmerende hytte med hvitmalt fasade og klassisk rødt tak, omgitt av frodig natur og grønne omgivelser. Dette er en flott beliggenhet for deg som ønsker å bo fredelig til, men likevel ha bynære fasiliteter lett tilgjengelig.

På tomten finner du et sjarmerende anneks som gir ekstra overnattingsplass eller et fredelig fristed for gjester. Gårdsplassen gir godt med plass til parkering av flere biler.

- Tomten er på 797,5 kvm og er opparbeidet med gressplen og beplantninger
- Terrasse med tregulv, størrelse er 95 kvm
- Platting ved utebod på 18 kvm hvor bod er plassert på
- Alle vinduer ble skiftet i 2017

Velkommen til visning

## Notar Romerike

Strømsveien 45 A  
2010 STRØMMEN



## Stian Berglund

Eiendomsmegler/Partner  
464 20 400 / stian@notar.no

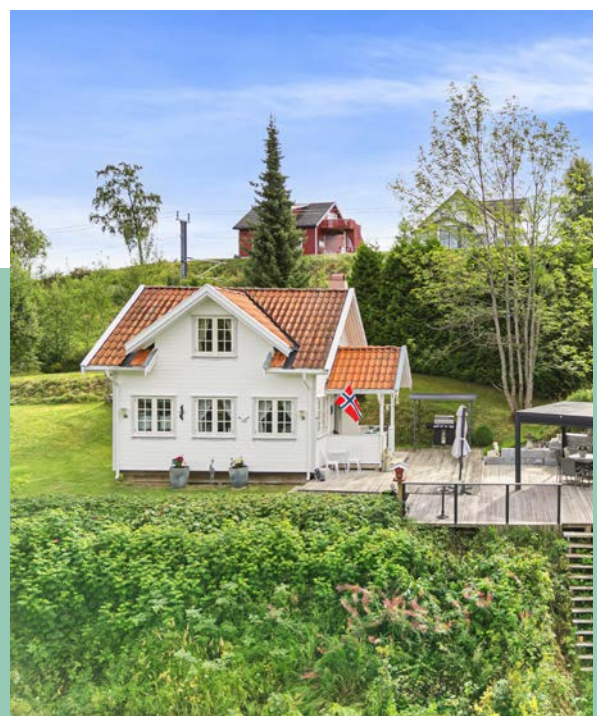

# Innhold

Om boligen	3
Ditt nye nabolag	16
Nøkkelinformasjon	17
Plantegning	28
Vedlegg	31
Budgivning	117

Notar er et eiendomsmeglerfirma eid av eiendomsmeglere. Vi er overbevist om at den beste eiendomsmegleren er spesialisert og uavhengig. Vårt kundeløfte er kvalitet, trygghet og hardt arbeid.

#### Salgsgaranti:

Vår salgsgaranti betyr at hvis boligen ikke blir solgt til en pris du aksepterer, kan du når som helst trekke deg fra salget helt vederlagsfritt. Vår salgsgaranti er din trygghet.

#### Live budgivning:

Alle interessenter som har meldt interesse følges opp via telefon og sms. I tillegg har vi vår egen unike live budgivning på vår hjemmeside, her kan alle følge med.

”

**Godt gjort er bedre enn godt sagt”**

**Salgs-  
garanti**

Ingen salg  
Ingen regning























# Ditt nye nabolag

## BELIGGENHET

Eiendommen ligger landlig og idyllisk til i Svendsrudveien i Fetsund, omgitt av frodig natur og med kort vei til både skog og mark. Samtidig har man nærhet til Fetsund sentrum, med butikker, skoler, barnehager og offentlig kommunikasjon.

Fet Golfklubb har 9-hulls golfbane nær Nordre Øyeren naturreservat. Av severdigheter og kulturelle tilbud anbefales Fetsund lenser - landets eneste gjenværende fløtningsanlegg. Det er bevart som et levende museum med verksteder for tradisjonell håndverk, kafé og museumsbutikk. Fetsund lenser ligger i et vakkert naturområde ved innfallsporten til Nord- Europas største innlandsdelta, og har både natur- og kultursti.

I Fetsund sentrum finnes det dagligvarebutikker som Rema 1000, KIWI og Coop Extra, samt en rekke andre butikker og servicetilbud. I tillegg ligger Fokus senter på Sørumsand ca. 3,5 km fra boligen. Ønsker du ytterligere servicetilbud er Lillestrøm Torv en selvskreven møteplass i bykjernen på Lillestrøm. Strømmen Storsenter ligger også godt innen rekkevidde.

## ADKOMST

Det vil bli skiltet med Notar visningsskilter ved annonserte visninger. Se for øvrig kart for nærmere veibeskrivelse.



# Nøkkelinformasjon

## EIENDOMMEN

### ADRESSE

Svendsrudveien 80, 1900 FETSUND

### OPPDRAGSNUMMER

23-0051/26

### SELGER

Kjell Vidar Hagen  
Gerd Helene Edvardsen

### MATRIKSEL

Gårdsnummer 427, bruksnummer 56, , ideell andel 1/1.  
i Lillestrøm kommune.

### EIEFORM

Eiet

### BOLIGTYPE

Hytte/Fritidseiendom - innland

### ENERGIKLASSE

F

### INFO ENERGIKLASSE

Full energiattest følger vedlagt i prospekt.

### TOMT

Eiet tomt på 798 kvm.

### BESKRIVELSE AV TOMT

Eiet tomt på 797,5 kvm.

### TAKST

Tilstandsrapport datert 01.08.2025. utført av Jo Henrik Stigen.

### BYGGEÅR

1994

### BYGGEMÅTE

Fritidsbolig med saltak tekket med takstein. Yttervegger er i trebindingsverk utvendig kledd med panel. Etasjeskiller i tre. Boligen er fundamentert med støpte påler. Renner, nedløp og beslag i aluminium. Det var oppholdsvær på befaringsdagen slik at renner og nedløpsfunksjon ikke er stadfestet. Malte trevinduer med 2-lags glass. Trevinduer med doble glass. En malt ytterdør. Utgang fra stue til terrasse med adkomst til hage. Terrasse med tregulv, størrelse er ca. 95 m2. Platting ved utebod på ca 18m2 hvor bod er plassert på.

Utebod utført med tredekke, hvor er satt på platting, trekonstruksjon, saltak konstruksjon i treverk tekket med antatt takplater.

Utedo med trekonstruksjon og pultak konstruksjon.

Anneks med tregulv, panel på vegger og himling. Trebjelkelag. Bygget er plassert på påler. Saltak tekket med takstein.

TG2 fra tilstandsrapport:

Taktekking:

Mer enn halvparten av forventet brukstid er passert på taktekingen. Mer enn halvparten av forventet brukstid er passert på undertak. Alderspeget tekking.

Nedløp og beslag:

Mer enn halvparten av forventet brukstid er passert på renner/nedløp/beslag. Værslitt beslag. Det er observert malingsavflissing.

Veggkonstruksjon:

Det er ingen eller liten lufting i nedre kant av kledning mot grunnmur.

Vinduer - 2:

TG 2 er valgt på grunn av at elementer/materialer har en viss levetid og at halvparten av forventet brukstid er gått. Generelt vil eldre vinduer miste isolasjonsevne og det kan oppleves trekk.

Dører:

TG 2 er valgt på grunn av at elementer/materialer har en viss levetid og at halvparten av forventet brukstid er gått. Generelt vil eldre dører miste isolasjonsevne og det kan oppleves trekk.

Balkonger, terrasser og rom under balkonger:

Konstruksjonene har skjevheter.

Etasjeskille/gulv mot grunn:

Det er målt høydeforskjell på mellom 15-30 mm gjennom hele rommet. Tilstandsgrad 2 gis med bakgrunn i standardens krav til godkjente måleavvik.

Målt høydeforskjell på mellom 10 - 20 mm innenfor en lengde på 2 meter. Tilstandsgrad 2 gis med bakgrunn i standardens krav til godkjente måleavvik. Det er registrert noen skjevheter.

Det er flere rom som er nivilert, ikke alle rom med avvik blir nevnt. Ved enkel nivellering av : Stue/kjøkken/entre er det registreres et høydeavvik på ca. 2,9cm igjennom rommet. Soverom loftetasje er det registreres et høydeavvik på ca. 1,8 cm. Målinger er utført på tilfeldige steder. Større skjevheter kan ikke utelukkes. Med bakgrunn i at bygningen har "satt" seg etter oppføringen, må enkelte mindre skjevheter dog påregnes.

Radon:

Det er ikke foretatt radonmålinger, og bygget er heller ikke utført med radonsperre.

Innvendige trapper:

Åpninger mellom trinn i innvendig trapp er større enn dagens forskriftskrav. Det mangler håndløper på vegg i trappeløpet. Åpning i trinn er målt til 14,5cm.

Grunnmur og fundamenter:

Det er registrert noe skjevheter i etasjeskille.

Forstøtningsmurer:

Det er påvist mindre sprekker og/eller skjevheter i muren.

Terrengforhold:

Det er påvist dårlig fall eller flatt terreng inn mot fritidsboligen og dermed muligheter for større vannansamlinger.

TG3 fra tilstandsrapporten:

Utvendige trapper:

Åpninger i rekkverk er ikke i henhold til krav i dagens forskrifter. Det er ikke montert rekkverk.

Pipe og ildsted:

Sotluke er skadet.

Branntekniske forhold:

1. Er det mangler for brannslukningsutstyr i boligen iht. forskriftskrav på søknadstidspunktet, men minst Byggeforskrift 1985? Nei.
2. Er det skader på brannslukkingsutstyr eller er apparatet eldre enn 10 år? Ja.
3. Er det mangler på røykvarslere i boligen iht. forskriftskrav på søknadstidspunktet, men minst Byggeforskrift 1985? Nei.
4. Er det skader på røykvarslere? Nei.

#### **SAMMENDRAG SELGERS EGENERKLÆRING**

Selger ønsker å trekke frem følgende i sin egenerklæring (utdrag):

Kjenner du til om det er/har vært problemer med ildsted/skorstein/pipe f.eks. dårlig trekk, sprekker, pålegg, fyringsforbud eller lignende? Ja.

Beskrivelse: Sotluke knekt hengsel - Montert ny luke 9/9-25 av Mur og Bad 1900 Fetsund.

Kjenner du til om det foreligger skaderapporter/ tilstandsvurderinger eller utførte målinger? Ja.

Beskrivelse: Tilstandsrapport av Stigen August 25.

Tilleggs kommentar:

Det er ikke innlagt strøm og vann på eiendommen.

#### **MODERNISERING OG PÅKOSTNINGER**

Selger/eier opplyser ang. følgende vedlikeholds historikk:

- Beiset 2013.
- Skiftet vinduer 2017.
- Montert ny sotluke 09.09.2025 av firmaet Mur og Bad i Fetsund.

#### **REGULERINGS- OG AREALPLANER**

Eiendommen ligger i et område som omfattes av kommunens LNF-område (Landbruk, Natur og Friluftsområde). Dette innebærer at det kan være restriksjoner på eiendommen vedrørende bygging, riving, tilbygg mm. Kjøper må selv ta kontakt med kommunen for å få godkjenning for eventuelle planer ved eiendommen. Selger fraskriver seg ansvar dersom riving, endring og lignende ikke lar seg gjennomføre.

Kommuneplanens arealdel 2023 - 2035 kan ses hos megler.

Det er for tiden ingen regulerings saker under behandling som berører denne eiendommen, ifølge Lillestrøm kommune pr. 17.07.2025.

Geodata tilsendt av Lillestrøm kommune datert den 17.07.2025, viser at eiendommen er berørt av følgende:

Støysoner for Bane NORs jernbanenett - Eiendommen ligger i gul og rød støysone.

Løsmasser - Hav-/fjordavs., sammenh.

Marin grense - Areal under marin grense.

Mulighet for marin leire - Svært stor.

Nasjonal database for grunnundersøkelser (NADAG)

Radon aktsomhet - Moderat til lav aktsomhet.

Kulturminner - M-KULA - Kulturmiljø, nasjonal inter.

Landbruk: FKB-AR5: Skog.

Landskap: Naturtyper i Norge – Innlandslandskap.

Differensierte støykrav i Kommuneplanen 2023-2035, Lillestrøm kommune – Lokale data – Støykrav i sone 3 øvrige deler av kommunen.

Temadata til Kommuneplanen 2023-2035, Indre- og Ytre soner, Lillestrøm kommune – Lokale data – Ytre sone.

Aktsomhetskart for kvikkleireskred – Aktsomhetsområde kvikkleireskred.

Flom aktsomhetsområder – Potensielt flomfareområde.

Flomsoner – Eiendommen ligger i et område med 1000-års-flomsoner.

Kvikkleire – Lav, løsneområde.

#### **OPPVARMING**

Oppvarming med ved og gassovn.

#### **PARKERINGSFORHOLD**

Parkering på gårdsplassen.

#### **VEI/VANN/KLOAKK**

Eiendommen har ikke tilknytning til offentlig vann og avløp.

#### **FERDIGATTEST/MIDLERTIDIG BRUKSTILLATELSE**

Det foreligger byggetillatelse på endring, påbygg og tilbygg, datert 22.08.1994.

Ferdigattest utstedes ikke lenger for tiltak det er søkt om før 01.01.1998, jfr. Plan- og bygningslovens § 21-10, femte ledd. I disse tilfellene henlegger/avviser kommunen henvendelser om saker som ikke er avsluttet. Dette innebærer imidlertid ikke at ulovlig bygde tiltak blir lovlige. Kommunen vil fremdeles kunne forfølge og kreve ulovlig oppførte tiltak omsøkt etter dagens regelverk. Kjøper overtar ansvar, risiko og eventuelle konsekvenser knyttet til dette.

#### **RADONMÅLING**

Det er ikke foretatt radonmålinger og bygget er heller ikke utført med radonsperre.

#### **INNHold**

1.etasje: Kjøkken/stue/entre.

Loft: Soverom.

#### **STANDARD**

##### **STUE/SPISESTUE/KJØKKEN**

Trivelig og hyggelig stue med god plass til både sofakrok og spiseplass. De lyse panelveggene og tregulvet gir en varm og innbydende atmosfære, mens mange vinduer slipper inn rikelig med dagslys.

Vedovnen gir både varme og koselig stemning på kjølige dager. Direkte utgang til terrasse gjør det enkelt å ta med kaffen ut i frisk luft.

##### **KJØKKEN**

Kjøkkenet i hytta har en hyggelig og praktisk utforming med spiseplass i direkte tilknytning. Her finner du lyse fronter og laminert benkeplate som gir et lunt preg, og gode vinduer slipper inn rikelig med dagslys.

Det er opplegg for gasstopp.

Spiseplassen er plassert ved vinduene, med utsikt mot vannet og omgivelsene – perfekt for lange, koselige måltider med familie og venner. Den åpne løsningen mellom kjøkken og stue gjør at rommene oppleves som luftige og sosiale, samtidig som den klassiske hyttestilen er godt ivaretatt.

##### **TERRASSE**

Den store terrassen på hele 95 kvm gir rikelig med plass til både avslapning og sosiale sammenkomster, med utsikt over vakre omgivelser. Her får du en fredelig tilværelse i landlige omgivelser, samtidig som du har gode solforhold hele dagen.

#### SOVEROM

Soverommet i hyttens andre etasje har en lun og hyggelig atmosfære med panel på vegger og skråtak i heltre som gir en varm hyttefølelse. Det er god plass til dobbeltseng og oppbevaringsmøbler, og rommet har vinduer som slipper inn dagslys. En koselig krok med gyngestol gjør rommet til et perfekt sted for avslapning, mens den åpne løsningen mot trappen gir en luftig følelse.

#### ANNEKS

På tomten finner du et sjarmerende anneks som gir ekstra overnattingsplass eller et fredelig fristed for gjester. Annekset har samme lune og klassiske uttrykk som hovedhytta, med rødt tegltak og hvitmalt panel. Foran er det en liten sitteplass hvor du kan nyte utsikt mot vannet, og like ved står en praktisk bod for oppbevaring av hageutstyr eller fritidsutstyr.

Rommet i annekset er innredet i lun hyttestil med lyse panelvegger og tregulv. Her er plass til flere overnattingsgjester, og det er plass til oppbevaringsmøbler. Rommet har også en praktisk entrédel med knagger og oppbevaringsplass for yttertøy og turutstyr.

#### UTEDO

På eiendommen finner du et sjarmerende og praktisk utedo, plassert diskret blant trær og busker. Bygget er malt i lyse toner med koselige detaljer som «Velkommen»-skilt og dekor på veggen. En liten treplattning og trapp leder opp til døren, og beliggenheten gir både privatliv og enkel tilgang fra hytta.

#### INNVENDIGE OVERFLATER

Overflatebehandling gulv: Tregulv.

Overflatebehandling vegger: Panel

Overflatebehandling himling: Panel

#### INNBO OG LØSØRE

I henhold til avhl. § 3-4 skal eiendommen, når annet ikke er avtalt, overdras med innredninger og utstyr som etter lov, forskrift eller annet offentlig vedtak skal følge med. Det samme gjelder varig innredning og utstyr som enten er fastmontert eller er særskilt tilpasset bygningen, jf. avhl. § 3-5. Loven inneholder ingen detaljert oversikt over hva som omfattes av «innredning og utstyr», og over hva som skal regnes som «fastmontert eller særskilt tilpasset».

Partene kan fritt avtale hva som skal følge med eiendommen ved salg. Bransjens liste over løsøre og tilbehør som skal følge med eiendommen, er en del av avtalen mellom kjøper og selger dersom ikke annet er opplyst i salgsoppgaven, kjøper har tatt forbehold i bud eller avtale på annen måte er inngått. Der intet annet er avtalt, vil løsøre og tilbehør medfølge slik dette fremkommer av avhl. § 3-4 og § 3-5 og tilbehørslisten som fremkommer lenger bak i salgsoppgaven.

Produkter og installasjoner som medfølger overdras uten noen form for garantier, utover eventuell gjenværende leverandørgaranti.

Dersom det er noe i den vedlagte liste som ikke finnes på eiendommen, vil det heller ikke medfølge.

Bransjens liste over løsøre og tilbehør er utarbeidet av Norges Eiendomsmeglerforbund, Eiendom Norge og Advokatforeningens Eiendomsmeglingsgruppe, og er gjeldende fra 1. januar 2020.

#### AREALER

BRA - i: 49 m<sup>2</sup>

BRA - e: 15 m<sup>2</sup>

BRA totalt: 64 m<sup>2</sup>

TBA: 113 m<sup>2</sup>

Bruksareal fordelt på etasje

1. etasje

BRA-i: 31 m<sup>2</sup> Kjøkken/stue/entré.

2. etasje

BRA-i: 18 m<sup>2</sup> Loft: Soverom.

TBA fordelt på etasje

1. etasje

113 m<sup>2</sup> Terrasse og platting.

#### **BOD**

Bruksareal fordelt på etasje

1. etasje

BRA-e: 4 m<sup>2</sup> Bod.

#### **UTEDO**

Bruksareal fordelt på etasje

1. etasje

BRA-e: 1 m<sup>2</sup> Utedo.

#### **ANNEKS**

Bruksareal fordelt på etasje

1. etasje

BRA-e: 10 m<sup>2</sup> Anneks.

### **ØKONOMI**

#### **PRISANTYDNING**

Kr. 1 790 000,-

#### **KOMMUNALE AVGIFTER**

Kr 3 015,- pr år 2025

#### **INFO KOMMUNALE AVGIFTER**

Beskrivelse av gebyr:

Feiing kr 559,96

Renovasjon kr 2 460,-

Kommunale gebyrer er en kombinasjon av forskudd, abonnement og enkeltgebyrer fakturert etter levert tjeneste. Kommunen kjenner ikke samlet gebyr for en eiendom for et år før året er omme. Denne rapporten sammenstiller dette for fjoråret, med summer fordelt per fagområde. Tjenestene vil normalt ha en prisøkning hvert år, samt at forbruk på ulike tjenester kan variere fra år til år.

#### **VELFORENING/HUSEIERLAG**

Eiendommen er tilknyttet Svendsrudveien Veilag.

Det betales ca. kr. 1.000,- pr. år til vedlikehold.

#### **FORMUESVERDI - PRIMÆR**

Kr. 29 931,- som primærbolig for 2024

#### **INFORMASJON OM FORMUEVERDI**

Med primærboliger menes der boligeier er folkeregistrert bosatt, mens sekundærboliger menes alle andre eiendommer herunder fritidseiendommer, pendlerboliger og utleieobjekter.

## OMKOSTNINGER

kr. 1 790 000,- (Prisantydning)

-----  
kr. 17 900,- (Boligkjøperforsikring Söderberg & Partners)

kr. 44 750,- (Dokumentavgift)

kr. 545,- (Tinglysing skjøte)

kr. 545,- (Tinglysning pantedokument (pr. stk.))

-----  
kr. 63 740,- (Omkostninger totalt)

-----  
kr. 1 853 740,- (Totalpris inkl. omkostninger)

-----  
NB! Regnestykket forutsetter at det kun tinglyses ett pantedokument og at eiendommen selges til prisantydning. Det tas forbehold om endringer i offentlige avgifter/gebyrer. Andel fellesgjeld og andel formue overtas av kjøper.

## BETALINGSBETINGELSER

Det tas forbehold om endring i offentlige gebyrer. Kjøpesum samt omkostninger innbetales senest per overtagelsesdato. Kjøper er selv ansvarlig for at alle innbetalinger er meglerforetaket i hende til avtalt tid og må selv påse at eventuell bankforbindelse er informert om dette. Innbetaling av kjøpesum skal skje fra kjøpers konto i norsk finansinstitusjon.

## SERVITUTTER/RETTIGHETER

På eiendommen er det tinglyst følgende heftelser/servitutter/rettigheter som følger eiendommens matrikkel ved overskjøting til ny hjemmelshaver:

1955/402795-1/8 10.10.1955 REGISTRERING AV GRUNN

Denne matrikkelenhet utskilt fra: KNR: 3205 GNR: 427 BNR: 4

2014/924734-1/200 27.10.2014 AREALOVERFØRING

VEDERLAG: NOK 20 000

Omsetningstype: Fritt salg

AREAL OVERFØRT FRA : KNR: 3205 GNR: 427 BNR: 4

2020/1835940-1/200 01.01.2020

OMNUMMERERING VED KOMMUNEENDRING

Tidligere: KNR: 0227 GNR: 27 BNR: 56

2024/302474-1/200 01.01.2024

OMNUMMERERING VED KOMMUNEENDRING

Tidligere: KNR: 3030 GNR: 427 BNR: 56

## GRUNNBOKSDATO

07.04.2026

## FORSIKRINGSSKAP

Fremtind Forsikring

## DIVERSE OPPLYSNINGER

### DIVERSE

Hytta har ikke egen båtplass, men dagens eier har hatt avtale med nabo om bruk av brygga. Det er mulighet for å videreføre en tilsvarende ordning etter nærmere avtale.

Notar AS og eiendomsmeglingsforetakene som er en del av Notar-kjeden, har samarbeid med forskjellige foretak som tilbyr produkter eller tjenester i forbindelse med megleroppdraget:

- Søderberg & Partners leverer boligselgerforsikring
- Søderberg & Partners leverer boligkjøpeforsikring
- Overo, leverandør av digitale oppgjørsskjema og overtakelsesprotokoller, tilbyr avtale om strøm, alarm og bredbånd.

Hvilke produkter/tjenester kjøper og selger tilbys i forbindelse med oppdraget, kan variere ut fra hvor i landet eiendommen ligger.

#### **OVERTAGELSE**

Etter avtale. Angi ønsket overtagelse ved budgivning.

#### **BAKGRUNN FOR OPPLYSNINGER I SALGSOPPGAVEN**

Salgsoppgaven er utarbeidet ut ifra opplysninger som er gitt av selger, befaring av eiendommen samt innhenting av nødvendige dokumenter og evt. takst/tilstandsrapport.

#### **SALGSOPPGAVE SIST OPPDATERT**

18.05.2026

#### **ANSVARLIG MEGLERFORETAK**

Strømmen Eiendomsmegling AS  
Strømsveien 45 A, 2010 STRØMMEN. TLF. 63 81 70 00

#### **MEGLER**

Stian Berglund, Eiendomsmegler/Partner  
Epost: stian@notar.no  
Mobil: 464 20 400

#### **MEGLERS VEDERLAG**

Fastpris vederlag kr. 45 000,- (inkl. mva).  
Salgstilretteleggelse kr. 14 990,- (inkl. mva.)  
Oppgjørsgjebyr kr. 7 900,- (inkl. mva.)  
Markedspakke kr. 22 900,- (inkl. mva.)  
Visninger og overtakelse (pr. stk.) kr. 3 000,- (inkl. mva.)  
Gebyr for utsatt betaling kr. 3 000,- (inkl. mva.)  
Grunnpakke/Grunnbok/e-tinglysing kr. 2 000,- (inkl. mva.)

Direkte utlegg dekkes av selger.

Dersom handel ikke kommer i stand er følgende avtalt om meglerforetakets vederlag: Intet salg - ingen regning. Oppdragsgiver betaler bare hvis det blir salg. Boligselgerforsikring, bygningsrapport, takst og annonsering utover avtalt markedspakke inngår ikke i garantien, men kan bestilles direkte fra leverandør.

#### **VIKTIG INFORMASJON**

##### **BOLIGSELGERFORSIKRING**

For denne eiendommen er det tegnet boligselgerforsikring.

##### **BOLIGKJØPERFORSIKRING**

Kjøper har anledning til å tegne boligkjøperforsikring. Boligkjøperforsikring er en rettshjelpsforsikring som dekker utgifter forbundet med juridisk bistand, fagkyndig uttalelse og saksomkostninger. Forsikringen er valgfri. Se produktark, vedlagt salgsoppgave, for nærmere informasjon og priser.

Forsikringen er meklet fram av Söderberg & Partners og er plassert hos Gar-Bo Försäkring AB. Skadebehandling foretas av Crawford & Company.

## SENTRALE LOVER

Eiendommen selges etter reglene i avhendingsloven.

Eiendommen skal overleveres kjøper i tråd med det som er avtalt. Det er viktig at kjøper setter seg grundig inn i alle salgsdokumentene, herunder salgsoppgave, tilstandsrapport og selgers egenerklæring. Kjøper anses kjent med forhold som er tydelig beskrevet i salgsdokumentene. Forhold som er beskrevet i salgsdokumentene kan ikke påberopes som mangler. Dette gjelder uavhengig av om kjøper har lest dokumentene. Alle interessenter oppfordres til å undersøke eiendommen nøye, gjerne sammen med fagkyndig før bud inngis. Kjøper som velger å kjøpe usett kan ikke gjøre gjeldende som mangel noe han burde blitt kjent med ved undersøkelsen. Dersom det er behov for avklaringer, anbefaler vi at kjøper rådfører seg med eiendomsmegler eller en bygningssakkyndig før det legges inn bud.

Hvis eiendommen ikke er i samsvar med det kjøperen må kunne forvente ut ifra alder, type og synlig tilstand, kan det være en mangel. Det samme gjelder hvis det er holdt tilbake eller gitt uriktige opplysninger om eiendommen. Dette gjelder likevel bare dersom man kan gå ut i fra at det virket inn på avtalen at opplysningen ikke ble gitt eller at feil opplysninger ikke ble rettet i tide på en tydelig måte. En bolig som har blitt brukt i en viss tid, har vanligvis blitt utsatt for slitasje og skader kan ha oppstått. Slik bruksslitasje må kjøper regne med, og det kan avdekkes enkelte forhold etter overtakelse som nødvendiggjør utbedringer. Normal slitasje og skader som nødvendiggjør utbedring, er innenfor hva kjøper må forvente og vil ikke utgjøre en mangel.

Boligen kan ha en mangel dersom det er avvik mellom opplyst og faktisk areal, forutsatt at avviket er på 2% eller mer og minimum 1 kvm.

Dersom eiendommen har et mindre grunnareal (tomt) enn kjøperen har regnet med, er det likevel ikke en mangel hvis ikke arealet er vesentlig mindre enn det som fremkommer av salgsdokumentene, jf. avhl-3-3.

Ved beregning av et eventuelt prisavslag eller erstatning må kjøper selv dekke tap/kostnader opptil et beløp på kr 10 000 (egenandel).

Dersom kjøper ikke er forbruker selges eiendommen «som den er», og selgers ansvar er da begrenset jf. avhl. § 3-9, 1. ledd 2. pktm. Avhendingsloven § 3-3 (2) fravikes, og hvorvidt en innendørs arealsvikt karakteriseres som en mangel vurderes etter avhendingsloven § 3-8. Informasjon om kjøpers undersøkelsesplikt, herunder oppfordringen om å undersøke eiendommen nøye, gjelder også for kjøpere som ikke anses som forbrukere. Med forbrukerkjøper menes kjøp av eiendom når kjøperen er en fysisk person som ikke hovedsakelig handler som ledd i næringsvirksomhet.

Både kjøper og selger er forpliktet til å signere den standard kjøpekontrakten som er utarbeidet av Notar i forbindelse med eiendomshandler. Kjøpekontrakten kan gjennomgås hos eiendomsmegleren før budet legges inn.

## PERSONOPPLYSNINGSLOVEN

Ditt personvern er viktig for Notar og vi er opptatt av å verne om personopplysningenes integritet, tilgjengelighet og konfidensialitet. All behandling av personopplysninger i Notar skal følge det til enhver tid gjeldende personvernregelverket, herunder GDPR og personopplysningsloven. Les mer om dette her: <https://notar.no/personvern.aspx>.

## HVITVASKINGSREGLENE

Eiendomsmeglere er underlagt lov om hvitvasking og tilhørende forskrift. Etter hvitvaskingsloven er eiendomsmegler pålagt å gjennomføre kundetiltak av både selger og kjøper. Hvis kjøper ikke bidrar til at megler får gjennomført kundetiltak, og dette fører til at transaksjonen ikke kan gjennomføres eller blir forsinket, misligholder kjøper avtalen med selger.

Etter 30 dager anses misligholdet vesentlig, og selger har rett til å heve avtalen og gjennomføre deknings salg for kjøpers regning.

Dersom det er selger som ikke bidrar til at megler får gjennomført løpende kundetiltak underveis i oppdraget må eiendomsmegler stanse gjennomføringen av transaksjonen. Selger vil i et slikt tilfelle ha misligholdt sine forpliktelser, og kjøper vil kunne ha et krav mot selger etter avhendingsloven. Hvis kundetiltak ikke lar seg gjennomføre, vil Notar ikke kunne bistå med handelen eller foreta oppgjør.

Kjøper oppfordres til å innbetale kjøpesummen som ikke kommer fra låneinstitusjon, i en samlet innbetaling fra egen konto i norsk bank. Dersom innbetaling likevel må foretas på annen måte, må megler orienteres med begrunnelse og informasjon om innbetalers navn, før innbetaling av oppgjør.

#### **VEDLEGG**

Tilstandsrapport  
Selgers egenerklærings skjema  
Kommuneplankart  
Kommunale gebyrer  
Byggetillatelse fra 1994  
Tegninger  
Servitutter  
Energiattest  
Nabolagsprofil

#### **BUDGIVNING**

Det første budet skal inngis skriftlig på Notar sitt budskjema, påført budgivers signatur og vedlagt kopi av legitimasjon. Alternativt kan man legge inn bud elektronisk, ved bruk av "Gi bud" knapp i nettannonse, hvor budgiver må legitimere seg med BankID. Senere bud kan inngis per e-post eller SMS til megler. Megler skal så snart som mulig bekrefte skriftlig overfor budgiver at bud er mottatt.

Bud som ikke er skriftlig, eller som har en kortere akseptfrist enn til kl. 12.00 første virkedag etter siste annonserte visning, vil ikke bli formidlet til selger. Et bud er bindende for budgiver frem til angitt akseptfrist.

Bestemmelser om budgivning gitt i medhold av eiendomsmeglingsloven § 6-8 kommer til anvendelse ved utførelsen av Oppdraget. For å sikre en forsvarlig gjennomføring av budrunden, stiller Notar krav til frister ved budgivningen. Bud skal ikke ha en akseptfrist på mindre enn 30 minutter fra budet inngis. Bud med kortere akseptfrist enn 30 minutter kan avvises.

Selger står fritt til å forkaste eller akseptere ethvert bud. Selger må skriftlig akseptere budet før budaksept kan formidles til budgiver.

Fra og med 01.07.25 ble det ikke lengre være lovlig å legge inn hemmelige bud. Megler kan dermed ikke formidle bud med forbehold om at budet eller forbehold i budet skal holdes skjult (hemmelig) for andre budgivere og interessenter.

Kopi av budjournal skal gis til kjøper og selger uten ugrunnet opphold etter at handelen er kommet i stand. Alle som har inngitt bud på eiendommen kan kreve kopi av budjournalen i anonymisert form etter at budrunden er avsluttet.

For øvrig vises det til "Forbrukerinformasjon om budgivning" som er inntatt i salgsoppgaven.





# Plantegning

Loftetasje

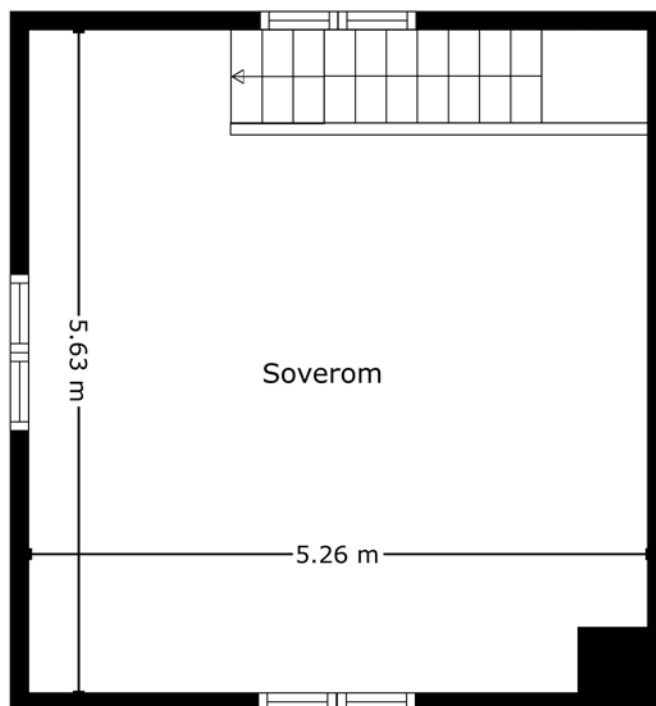

Planskissen Er Ikke I Målestokk. Oppgitte Mål Er Innvendig Og Kan Ikke Betraktes Som Eksakte. Planskissen Er Kun En Illustrasjon Og Det Tas Ikke Ansvar For Evt. Feil



# Denne boligen vil jeg gjerne ha!

## Hva nå?

### 1 - KONTAKT MEGLER

Registrer din interesse og megleren holder deg oppdatert.

### 2 - HA FINANSIERING PÅ Plass

Undersøk med banken hvor mye du kan få i lån, og be om evt. finanseringsbevis.

### 3 - UNDERSØK BOLIGEN

Før det legges inn bud på eiendommen oppfordres budgiver til å sette seg inn i all relevant informasjon om eiendommen, herunder eventuell salgsoppgave og teknisk rapport med alle vedlegg.

### 4 - BUDGIVNING

Dersom du ønsker å by kan første bud gis via GI BUD-knappen på hver eiendom, eller du kan fylle ut budskjema som leveres/sendes til megler. Påfølgende bud må også være skriftlige, men kan i tillegg gis via SMS eller epost. Se forbrukerinformasjon om budgivning i prospekt.



# Vedlegg

SVENDSRUDVEIEN 80

Tilstandsrapport

Selgers egenerklærings skjeme

Kommuneplankart

Kommunale gebyrer

Byggetillatelse fra 1994





Tegninger

Servitutter

Energiattest

Nabolagsprofil

# Tilstandsrapport

 Fritidsbolig  
 Svendsrudveien 80, 1900 FETSUND  
 LILLESTRØM kommune  
 # gnr. 427, bnr. 56

Sum areal alle bygg: BRA: 64 m<sup>2</sup> BRA-i: 49 m<sup>2</sup>



Befaringsdato: 01.08.2025

Rapportdato: 12.08.2025

Oppdragsnr.: 13907-3122

Referansenummer: WQ1188

Autorisert foretak: Stigen Boligtakst AS

Sertifisert Takstingeniør: Jo Henrik Stigen



**STIGEN Boligtakst AS**

Rapporten kan brukes i inntil ett år etter rapportdato, og kan ikke gjenbrukes ved flere boligsalg i denne perioden. Skjer det endringer, oppstår skader også videre på boligen, bør du som selger be om oppdatert rapport.

## Norsk takst

Norsk takst er bransjeorganisasjonen for landets bygningssakkyndige og takstforetak, med om lag 1400 sertifiserte medlemmer fordelt på omtrent 1000 bedrifter. I boligomsetningen regnes takstrapportene som et helt avgjørende element i den informasjonen som gjøres tilgjengelig for kjøper. Årlig leverer medlemmene rundt 120.000 slike takster. Det gir unik oversikt over norske boliger, og bidrar til at alle oppdrag kan utføres med utgangspunkt i erfaringsbasert kvalitet.



Det stilles høye krav til utdanning, sertifisering og yrkesetikk. Norsk takst er opptatt av at boligomsetningen skal være trygg, og legger vekt på å opptre uavhengig av andre bransjeaktører. Bygningssakkyndige fakturerer sine tjenester uten hensyn til hvilken pris som oppnås, og skal heller ikke på annen måte ha noen egeninteresse knyttet til handelen.

Uavhengighet og god fagkunnskap har over tid bygget troverdighet og tillit. Både selger og kjøper skal kunne stole på bygningssakkyndiges vurderinger. For tilfeller der det likevel skulle oppstå misnøye med utført arbeid, har vi sammen med Forbrukerrådet etablert en klagenemnd.

Norsk takst har en sentral rolle i utviklingen av norske standarder, regler og profesjonsprinsipper, og representerer bransjen i alle relevante internasjonale fora. Dette sikrer at norske bygningssakkyndige tidlig kan tilpasse seg krav og bransjetrender fra utlandet, samtidig som takseringsfaget får en norsk stemme på verdensbasis. Organisasjonen bidrar i næringspolitisk sammenheng, og har vært en pådriver for å sikre at lover og regler gir trygghet for forbrukerne i boligomsetningen.

### Rapportansvarlig

Jo Henrik Stigen  
Uavhengig Takstingeniør  
jo@takstpartner.no  
922 68 566



STIGEN Boligtakst AS

# Dette trenger du å vite om tilstandsrapporten



## Hva er en tilstandsrapport?

En tilstandsrapport beskriver synlige skader/avvik eller tegn på skader/avvik på boligen. Rapporten fremhever vanligvis ikke positive egenskaper ved boligen.



## Hva vurderer en bygningsakkyndig?

Den bygningsakkyndige vurderer boligen ut fra hva man kan forvente av en bygning av samme alder og type. Vurderingen gjøres som regel mot hvordan det var vanlig å bygge og regler som gjaldt da boligen ble oppført (søknadstidspunktet). Forhold som er vanlige for bygningens alder, slik som slitasje etter normal bruk regnes ikke som avvik.



## Hva inneholder tilstandsrapporten?

Den bygningsakkyndige undersøker rom og bygningsdeler slik det kommer frem av [Forskrift til avhendingsloven](#). Tilstandsrapporten inneholder bare avvik som den bygningsakkyndige kan se eller kontrollere med enkle hjelpemidler. Det gjøres ikke nærmere undersøkelser slik som åpning av vegger eller andre bygningsdeler. I vegg mot våtrom og rom under terreng kan det borres et hull for å gjøre enkle undersøkelser slik som fuktøk.

## Når du kjøper en brukt bolig

Når du kjøper en brukt bolig, er det viktig å være oppmerksom på at dette ikke kan sammenlignes med å kjøpe en ny bolig. Måten boligen ble bygget på kan være annerledes enn i dag. Bygninger svekkes over tid, og utsettes for slitasje blant annet på grunn av bruk og vær og vind. Mange boliger fornyes helt eller delvis, noen i flere omganger, eller det oppføres tilbygg. Særlig for boliger som er pusset opp eller endret, er det viktig å merke seg at fornyelse av overflater ikke nødvendigvis betyr at bygningsdeler under er forbedret.

## Vurdering mot byggeregler

Den bygningsakkyndige vil vurdere boligen mot hvordan det var vanlig å bygge og regler som gjaldt på søknadstidspunktet. Den bygningsakkyndige ser etter avvik som har betydning for og som reduserer boligens funksjon og verdi, og som kommer frem av forskrift til avhendingslova.

Noen bygningsdeler og forhold vil den bygningsakkyndige vurdere mot dagens regelverk. Etter dagens regelverk vil disse kunne få TG2 eller TG3 uten at det nødvendigvis er krav om at avviket må utbedres. Dette kan gjelde sluk, tettesjikt og fall på bad og vaskerom, forhold som gjelder sikkerhet mot brann, rekkverk, trapper, osv.

## Tilstandsrapporten beskriver ikke hele boligen

### BYGNINGSSAKKYNDIGE SER FOR EKSEMPEL IKKE PÅ

- vanlig slitasje og normal vedlikeholdstilstand
- bagatellmessige forhold som ikke påvirker bygningens bruk eller verdi vesentlig
- etasjeskillere
- tilleggsbygg slik som garasje, bod, anneks, naust også videre
- utvendige trapper
- støttemurer
- skjulte installasjoner
- installasjoner utenfor bygningen
- full funksjonstesting av el- og VVS-installasjoner
- geologiske forhold og bygningens plassering på grunnen
- bygningens planløsning
- bygningens innredning
- løpsøre slik som hvitevarer
- utendørs svømmebasseng og pumpeanlegg
- bygningens estetikk og arkitektur
- bygningens lovlighet (bortsett fra bruksendringer, brannceller og forhold som åpenbart kan påvirke helse, miljø og sikkerhet)
- fellesarealer (med mindre boligeier har vedlikeholdsplikt for fellesarealer og dette er kjent for bygningsakkyndig, eller fellesarealet har en særlig tilknytning til boligen).

© iVerdi 2023 © Norsk takst 2023

Malen til denne rapporten, inkludert standardtekstene fra Norsk takst, er vernet etter åndsverkloven og kan kun benyttes av medlemsforetakene i Norsk takst og av takstingeniører som er sertifisert i slikt foretak, samt av kunder hos iVerdi og studenter hos NEAK. For andre aktører er eksemplarframstilling av malen og standardtekster, som utskrift og annen kopiering til bruk som grunnlag for tilsvarende rapporter, bare tillatt når det er hjemlet i lov (kopiering til privat bruk, sitat o.l.) eller avtale med Norsk Takst ([Forside](#)) eller iVerdi ([Hjem-iVerdi](#)).

Utnyttelse i strid med lov eller avtale kan medføre erstatnings- og straffeansvar.

# Dette trenger du å vite om tilstandsrapporten

## Tilstanden vurderes med ulike tilstandsgrader

Tilstanden gir uttrykk for en gitt forventet tilstand, blant annet vurdert ut fra alder og normal bruk. Ved Tilstandsgrad 0 (TG0) og Tilstandsgrad 1 (TG1) gir den bygnings sakkyndige normalt ingen begrunnelse for valg av tilstandsgrad. Grunnen er at bygningen eller bygningsdelen da bare har normal slitasje. Ved skjulte konstruksjoner kan alder alene avgjøre tilstandsgrad. Når bygnings sakkyndige anbefaler tiltak, for eksempel utbedringer, må brukeren av rapporten vurdere om tiltakene er nødvendige og lønnsomme.

Når den bygnings sakkyndige velger tilstandsgrad, baseres vurderingen på faste kriterier som følger av gjeldende bransjestandard for Teknisk tilstandsanalyse ved omsetning av bolig og Forskrift til avhendingslova.



### TILSTANDSGRAD 0, TG0: INGEN AVVIK

Bygningsdelen skal være tilnærmet ny, ikke vise tegn på slitasje og det skal være lagt frem dokumentasjon på faglig god utførelse. Det er ingen merknader til delen.



### TILSTANDSGRAD 1, TG1: MINDRE AVVIK

Bygningsdelen skal bare ha normal slitasje, og strakstiltak skal ikke anses som nødvendig. Graden kan også brukes når delen er ny, men der dokumentasjon på faglig god utførelse mangler.



### TILSTANDSGRAD 2, TG2: VESENTLIGE AVVIK OG MINDRE AVVIK SOM ETTER NS 3600 GIR TG 2

Bygningsdelen skal enten ha feil utførelse, en skade eller symptomer på skade, sterk slitasje eller nedsatt funksjon. Graden gis når bygningsdelen trenger vedlikehold eller tiltak i nær fremtid. Graden skal også brukes når delen er gammel og det er grunn til å varsle om faren for skader på grunn av alderen, eller når det er grunn til å overvåke delen spesielt på grunn av fare for større skader eller følgeskader.

Ved avvik som ikke krever umiddelbare tiltak (ingen umiddelbar kostnad) så blir TG2 markert med en lysere farge.



### TILSTANDSGRAD 3, TG3: STORE ELLER ALVORLIGE AVVIK

Denne tilstandsgraden brukes ved kraftige tegn på forhold som man må regne med trenger utbedring straks eller innen kort tid. Det er påvist funksjonssvikt eller sammenbrudd.



### IKKE UNDERSØKT/IKKE TILGJENGELIG FOR UNDERSØKELSE

Det kan være avvik/skader som ikke er avdekket.

## Hva er et anslag på utbedringskostnad?

Hva det vil koste å utbedre rom eller bygningsdeler, er et forsiktig anslag basert på nåværende kvalitet, registrert avvik og angitte tiltak i rapporten. Anslaget er gitt på generelt grunnlag og må ikke forveksles med et pristilbud fra en håndverker. Det kan foreligge avvik og tiltak som ikke kommer frem av rapporten. Utbedringskostnad avhenger blant annet av personlige valg av og markedspris på materialer og tjenesteyter.

I rapporten skal det settes anslag for utbedringskostnad for TG3, og slikt anslag kan også gis ved TG2.



# Beskrivelse av eiendommen

Basert på visuell befaring, enkle fuktindikasjonsmålinger, stikktagninger, opplysninger fra rekvisit og offentlige registre, har takstmannen kommet frem til følgende konklusjon på den tekniske tilstanden på eiendommen:

Fritidsbolig som er bygget i 1994.

Innvendige overflater og innredninger er forhold som i stor grad er av avhengig av smak, ønsker og behov. Som det fremkommer i rapporten er det registrert enkelte symptomer på avvik fra normal tilstand. Men stor sett som følge av alder, bruk og forventet levetid. Foruten enkelte avvik og oppgraderingsbehov gir boligen et normalt godt inntrykk i forhold til alder. Ny eier vurderer selv behovet for innvendige oppgraderinger. For detaljer henvises det til byggebeskrivelse.

Generelt oppført med den byggemåten som var vanlig ved oppføringstidspunktet. Dagens krav til brann, lyd, isolering, innneklima er strengere. All informasjon om eiendommen med bygg er gitt av selger.

Det er ikke gitt informasjon til takstmann som tilsier at det er skader, lekkasjer, problemer med skadedyr eller maur. For ytterligere informasjon og andre viktige bemerkninger se under egne premisser og byggebeskrivelser med respektive tilstandsgrader og levetidsbetraktninger. Det oppfordres at interessenter bruker tid og setter seg inn i rapporten for å få størst mulig innsikt i boligens tilstand.

Befaringen er utført med begrensninger av at boligen var fullt møblert og bebodd. Det er kun flyttet på mindre møbler, esker eller lignende, dersom det har vært grunn til å mistenke at det skulle skjule betydelige forhold. Dette betyr at det kan være hakk, slitasje og andre forhold som ikke er avdekket på befaringsdagen.

Selv om mange forhold er beskrevet i rapporten, kan det være skjulte feil og / eller mangler som ikke er avdekket. Riving av rom/ bygningsdeler vil kunne avdekke feil eller mangler som ikke var mulig å avdekke på befaringsdagen.

## Fritidsbolig - Byggeår: 1994

### UTVENDIG

[Gå til side](#)

Fritidsbolig med saltak tekket med takstein. Yttervegger er i trebindingsverk utvendig kledd med panel. Etasjeskiller i tre. Boligen er fundamentert med støpte påler.

Renner, nedløp og beslag i aluminium. Det var oppholdsvær på befaringsdagen slik at renner og nedløpsfunksjon ikke er stadfestet.

Malte trevinduer med 2-lags glass. Trevinduer med doble glass

En malt ytterdør.

Utgang fra stue til terrasse med adkomst til hage. Terrasse med tregulv, størrelse er ca. 95 m<sup>2</sup>.  
Platting ved utebod på ca 18m<sup>2</sup> hvor bod er plassert på.

### INNVEDIG

[Gå til side](#)

Overflatebehandling gulv: Tregulv.  
Overflatebehandling vegger: Panel  
Overflatebehandling himling: Panel

Det er ikke foretatt radonmålinger og bygget er heller ikke utført med radonsperre.

Iflg geo.ngu.no/kart/radon ligger fritidsboligen innenfor ett område med moderat til lav radonmålinger.

Radon er en gass som dannes fra naturlige radioaktive stoffer i bakken. Gassen siver inn i bygninger fra sprekker i gulv eller vegger, konstruksjonsskjøter eller åpninger rundt rør, kabler eller pumper. Uten tilstrekkelig utskifting av luft vil konsentrasjonen øke til et farlig nivå.

Trebjelkelag som etasjeskille.

Det er kun gjort punktmålinger av gulvet på befaringen. Svanker eller lignende kan forekomme. Stikkprøver er foretatt i minst to rom, i hver etasje hvis boligen har det.

### KJØKKEN

[Gå til side](#)

Kjøkkeninnredning med laminert benkeplate og skuffer samt overskap. Det er opplegg for gasstopp.

### TEKNISKE INSTALLASJONER

[Gå til side](#)

Brannslukker og røykvarsler.  
Lovpålagt røykvarsler og pulverapparat skal følge boligen ved salg.  
Brannslukningsutstyret er ikke funksjonstestet.

### TOMTEFORHOLD

[Gå til side](#)

Byggegrunn er ikke kjent.

Det presiseres imidlertid at det ikke er foretatt noen som helst geotekniske undersøkelser og derved er det kun svært begrensede muligheter for nøyaktig kunnskap om byggegrunn og stabilitet som kan gjøres.

### Arealer

[Gå til side](#)

### Forutsetninger og vedlegg

[Gå til side](#)

### Lovlighet

[Gå til side](#)

### Fritidsbolig

- Det foreligger ikke tegninger

Det er ikke fremvist originale byggetekniske tegninger

### Bod

- Det foreligger ikke tegninger

Det er ikke fremvist originale byggetekniske tegninger

### Utedo

- Det foreligger ikke tegninger

Det er ikke fremvist originale byggetekniske tegninger

### Anneks

- Det foreligger ikke tegninger

Det er ikke fremvist originale byggetekniske tegninger

# Sammendrag av boligens tilstand

## Fordeling av tilstandsgrader

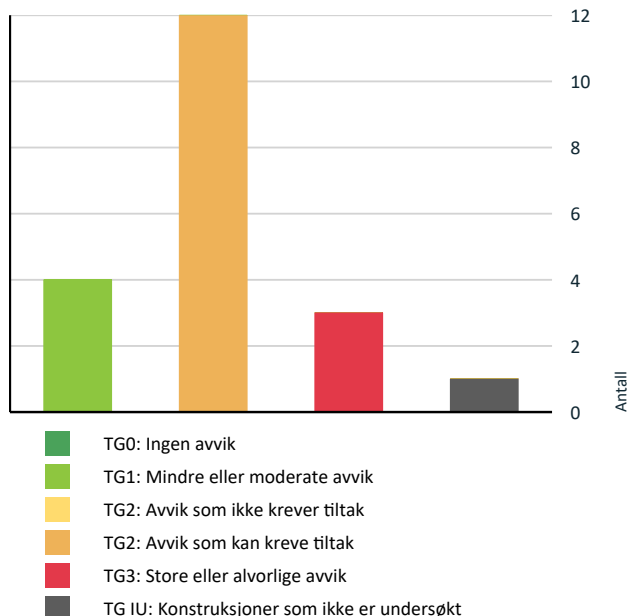

Vil du vite mer om tilstandsgrader? Se side 4.

## Anslag på utbedringskostnad

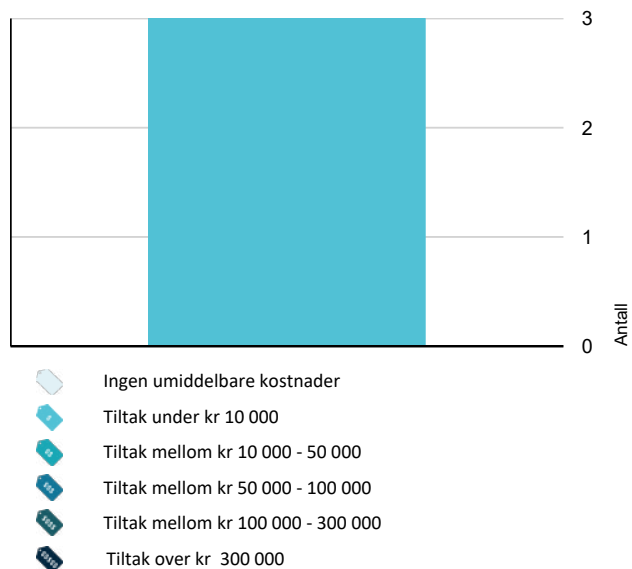

Hva er anslag på utbedringskostnad? Se side 4.

## Spesielt for dette oppdraget/rapporten

Badet blir vurdert ut i fra visuelle observasjoner. Det er viktig å merke seg levetid og risiko ved vannbruk direkte på overflater. Sluk kan i mange tilfeller være vanskelig å vurdere om det er tette overganger og bruk av membran. Hvis det ikke foreligger dokumentasjon eller opplysninger fra selger blir flislagte gulv og vegger vurdert ut i fra at det må antas at det er lagt membran. Det vil alltid fra takstmann anbefales løsninger som tilsier at vannbruk direkte på overflater reduseres. Erfaringer med bad som er bygget av ufaglærte er at levetiden ofte er vesentlig lavere enn normalt.

Dersom det i rapporten er oppgitt årstall for når enkelte bygningsdeler er fornyet, er årstall oppgitt av eier/rekviert og/eller i tidligere takst (hvis ikke annet er oppgitt) og er ikke kontrollert av undertegnede. Oppgitte årstall må anses som omtrentlige.

Det er sendt ut en ordrebekreftelse i forkant av oppdraget. I denne bekreftelsen etterspørres dokumentasjon. All dokumentasjon som er fremvist til meg er listet opp under "dokumenter". Ingen andre dokumenter er fremvist meg i forbindelse med oppdraget.

Potensielle kjøpere anbefales å samarbeide med bygningskyndig før budgivning både med befaring og med tolkning og forståelse av dette dokument for å ivareta sin undersøkelsesplikt og sikre rett forståelse av kvaliteten på objektet.

## Oppsummering av avvik

Vil du vite mer? Se på rommet eller bygningsdelen senere i rapporten.

### Fritidsbolig

- TG 3 STORE ELLER ALVORLIGE AVVIK**
  - Utvendig > Utvendige trapper [Gå til side](#)
  - Innvendig > Pipe og ildsted [Gå til side](#)
  - Tekniske installasjoner > Branntekniske forhold [Gå til side](#)
- TG IU KONSTRUKSJONER SOM IKKE ER UNDERSØKT**
  - Utvendig > Takkonstruksjon/Loft [Gå til side](#)
- TG 2 AVVIK SOM KAN KREVE TILTAK**
  - Utvendig > Takteking [Gå til side](#)
  - Utvendig > Nedløp og beslag [Gå til side](#)
  - Utvendig > Veggkonstruksjon [Gå til side](#)

# Sammendrag av boligens tilstand

- ! **Utvendig > Vinduer - 2** [Gå til side](#)
- ! **Utvendig > Dører** [Gå til side](#)
- ! **Utvendig > Balkonger, terrasser og rom under balkonger** [Gå til side](#)
- ! **Innvendig > Etasjeskille/gulv mot grunn** [Gå til side](#)
- ! **Innvendig > Radon** [Gå til side](#)
- ! **Innvendig > Innvendige trapper** [Gå til side](#)
- ! **Tomteforhold > Grunnmur og fundamenter** [Gå til side](#)
- ! **Tomteforhold > Forstøtningsmurer** [Gå til side](#)
- ! **Tomteforhold > Terrengforhold** [Gå til side](#)

# Tilstandsrapport

## FRITIDSBOLIG

### Byggeår

1994

### Kommentar

Eiendomsverdi.no

### Anvendelse

Brukes som bolig.

### Standard

Se beskrivelse under konstruksjoner.

### Vedlikehold

Se nærmere beskrivelse under Konstruksjoner.

## UTVENDIG

### Bygning generelt

*Punktet må sees i sammenheng med Takkonstruksjon/Loft*

Fritidsbolig med saltak tekket med takstein. Yttervegger er i trebindingsverk utvendig kledd med panel. Etasjeskiller i tre. Boligen er fundamentert med støpte påler.

### Taktekking

*Punktet må sees i sammenheng med Takkonstruksjon/Loft*

Tak som er tekket med takstein. Yttertaket er besiktiget fra bakkeplan.

Tak (takkonstruksjon, taktekking og skorstein) er kun observert fra bakkenivå og vurderingen er begrenset av dette. Det er ikke sikkerhetsmessig forsvarlig å bevege seg ut på taket eller observere fra stige.

Selv om det ikke er avdekket skader under befaringen, betyr ikke dette at det ikke foreligger skader som en besiktigelse på taket kan avdekke. Vær oppmerksom på denne risikoen. En undersøkelse av taket kan utføres av en fagperson under tilstrekkelige sikkerhetsforhold.

#### Vurdering av avvik:

- Mer enn halvparten av forventet brukstid er passert på taktekingen.
- Mer enn halvparten av forventet brukstid er passert på undertak.

Alderspeget tekking.

#### Konsekvens/tiltak

- Overvåk tilstanden jevnlig. For å få tilstandsgrad 0 eller 1 må tekkingen skiftes ut, men tidspunktet for når dette er nødvendig er vanskelig å si noe om.
- Når taktekking og undertak begynner å bli gamle, øker risikoen for lekkasjer, noe som kan føre til omfattende og kostbare reparasjoner av underliggende konstruksjoner dersom en ikke foretar tiltak på konstruksjonene før dette oppstår.

### Nedløp og beslag

Renner, nedløp og beslag i aluminium. Det var oppholdsvær på befaringsdagen slik at renner og nedløpsfunksjon ikke er stadfestet.

Det gjøres dog oppmerksom på alder og det kan derfor ikke utelukkes dårlige skjøter, gjennomrustete beslag etc.

#### Vurdering av avvik:

- Mer enn halvparten av forventet brukstid er passert på renner/nedløp/bslag.

Værslitt beslag. Det er observert malingsavflassing.

#### Konsekvens/tiltak

- Overvåk tilstanden jevnlig. For å få tilstandsgrad 0 eller 1 må beslag/renner/nedløp skiftes ut, men tidspunktet for når dette er nødvendig er vanskelig å si noe om.

### Veggkonstruksjon

Bindingsverkskonstruksjon fra byggeår og bordkledning.

Konstruksjon fra byggeår, ved oppussing eller ombygging der konstruksjoner åpnes vil det kunne avdekkes feil og mangler ved bygget

# Tilstandsrapport

Vurderinger av fasadene er gjort fra bakkenivå.

## Vurdering av avvik:

- Det er ingen eller liten lufting i nedre kant av kledning mot grunnmur.

## Konsekvens/tiltak

- Det bør foretas tiltak for å bedre lufting av kledningen.
- Uten tilstrekkelig lufting bak bordkledningen kan fuktighet som trenger inn bak bordene eller gjennom veggen innenfra ikke tørke opp. Dette skaper ideelle forhold for råtesopp og muggvekst.

## TG 10 Takkonstruksjon/Loft

*Punktet må sees i sammenheng med Takteking*

Saltak i treverk. Lukket konstruksjon.

Det bemerkes at rør/ventilasjon gjennomføringer over tak og rundt piper er ett svaketspunkt i forhold til fukt problematikk og det bør holdes under observasjon.

## Vurdering av avvik:

- Hele takkonstruksjonen er gjenbygget. Det er ingen mulighet til vurdering utover alder og observasjoner fra underliggende etg.

## Konsekvens/tiltak

- Innhent dokumentasjon, om mulig.

## TG 1 Vinduer

Malte trevinduer med 2-lags glass.

Vinduer er kontrollert med stikkprøver, det vil si at vinduer kan ha skader/være defekte, og/eller punktert uten at dette er nevnt i takstrappport. De tilfeldige valgte vinduer som ble funksjonstestet fungerte tilfredsstillende. Alle vinduer er ikke testet ved åpning

Det gjøres oppmerksom på at punktere vindusglass tidvis kan være svært vanskelig å avdekke og derfor ikke kan utelukkes.

**Årstall:** 2017

**Kilde:** Produksjonsår på produkt

## TG 2 Vinduer - 2

Trevinduer med doble glass

Vinduer er kontrollert med stikkprøver, det vil si at vinduer kan ha skader/være defekte, og/eller punktert uten at dette er nevnt i takstrappport. De tilfeldige valgte vinduer som ble funksjonstestet fungerte tilfredsstillende. Alle vinduer er ikke testet ved åpning

## Vurdering av avvik:

- Det er avvik:

TG 2 er valgt på grunn av at elementer/materialer har en viss levetid og at halvparten av forventet brukstid er gått. Generelt vil eldre vinduer miste isolasjonsevne og det kan oppleves trekk.

Normal tid før kontroll og justering av vinduer, hengslede er 2 - 8 år.

Normal tid før utskifting av trevindu er 20 - 60 år.

## Konsekvens/tiltak

- Tiltak:

Ingen umiddelbare kostnader, men det bør påregnes utskiftninger på sikt.

## TG 2 Dører

En malt ytterdør.

## Vurdering av avvik:

- Det er avvik:

# Tilstandsrapport

TG 2 er valgt på grunn av at elementer/materialer har en viss levetid og at halvparten av forventet brukstid er gått. Generelt vil eldre dører miste isolasjonsevne og det kan oppleves trekk.

Normal tid før utskifting av tredører og aluminiumsdører er 20 - 40 år.  
Normal tid før kontroll og justering av tredører er 2 - 8 år.

## Konsekvens/tiltak

### • Tiltak:

Utskiftninger kan skje.

## TG 2 Balkonger, terrasser og rom under balkonger

Utgang fra stue til terrasse med adkomst til hage. Terrasse med tregulv, størrelse er ca. 95 m<sup>2</sup>.  
Platting ved utebod på ca 18m<sup>2</sup> hvor bod er plassert på.

### Vurdering av avvik:

- Konstruksjonene har skjevheter.

### Konsekvens/tiltak

- Lokal utbedring må utføres.

## TG 3 Utvendige trapper

Utvendige tretrapp

### Vurdering av avvik:

- Åpninger i rekkverk er ikke i henhold til krav i dagens forskrifter.
- Det er ikke montert rekkverk.

### Konsekvens/tiltak

- Rekkverk må monteres for å lukke avviket.

Åpning i rekkverk er såpass stort at det anbefales ny utforming.

**Kostnadsestimat: Under 10 000**

## INNVENDIG

## TG 1 Overflater

Overflatebehandling gulv: Tregulv.  
Overflatebehandling vegger: Panel  
Overflatebehandling himling: Panel

Boligen fremstår som normalt godt vedlikeholdt med vanlig bruksslitasje. Noe vedlikehold av overflater og avslutninger må påberegnes. I en fraflyttet boenhet kan det være slitasje, riper, mindre hull og misfarging på overflater hvor det har vært møblement, bilder og hyller.

## TG 2 Etasjeskille/gulv mot grunn

Trebjelkelag som etasjeskille.

Det er kun gjort punktmålinger av gulvet på befaringen. Svanker eller lignende kan forekomme. Stikkprøver er foretatt i minst to rom, i hver etasje hvis boligen har det.

Boligen er møblert, noe som begrenser muligheten for å kontrollere eventuelle skjevheter i konstruksjonen. Det anbefales at dette undersøkes nærmere dersom boligen er tømt for møbler.

### Vurdering av avvik:

- Det er målt høydeforskjell på mellom 15-30 mm gjennom hele rommet. Tilstandsgrad 2 gis med bakgrunn i standardens krav til godkjente måleavvik.
- Målt høydeforskjell på mellom 10 - 20 mm innenfor en lengde på 2 meter. Tilstandsgrad 2 gis med bakgrunn i standardens krav til godkjente måleavvik.

# Tilstandsrapport

Det er registrert noen skjevheter.

Det er flere rom som er nivilert, ikke alle rom med avvik blir nevnt

Ved enkel nivellering av :

Stue/kjøkken/entre er det registreres et høydeavvik på ca. 2,9cm igjennom rommet

Soverom loftetasje er det registreres et høydeavvik på ca. 1,8 cm.

Målinger er utført på tilfeldige steder. Større skjevheter kan ikke utelukkes.

Med bakgrunn i at bygningen har "satt" seg etter oppføringen, må enkelte mindre skjevheter dog påregnes.

## Konsekvens/tiltak

• For å få tilstandsgrad 0 eller 1 må høydeforskjeller rettes opp. Det vil imidlertid sjelden være økonomisk rasjonelt som et enkeltstående tiltak i en bolig som dette. Dersom boligen en gang skal renoveres, kan man vurdere slike tiltak.

## TG 2 Radon

Det er ikke foretatt radonmålinger og bygget er heller ikke utført med radonsperre.

Iflg [geo.ngu.no/kart/radon](http://geo.ngu.no/kart/radon) ligger fritidsboligen innenfor ett område med moderat til lav radonmålinger.

Radon er en gass som dannes fra naturlige radioaktive stoffer i bakken. Gassen siver inn i bygninger fra sprekker i gulv eller vegger, konstruksjonsskjøter eller åpninger rundt rør, kabler eller pumper. Uten tilstrekkelig utskiftning av luft vil konsentrasjonen øke til et farlig nivå.

## Vurdering av avvik:

• Det er ikke foretatt radonmålinger, og bygget er heller ikke utført med radonsperre.

## TG 3 Pipe og ildsted

Det er etablert ildsted i stuen.

Det er ingen kjente feil eller påbud som selger kjenner til.

Ildsted og pipe er ikke røykprøvd, og det forutsettes at de branntekniske krav er kontrollert og godkjent av det stedlige brann- og feievesen vedrørende funksjonalitet/kvalitet.

## Vurdering av avvik:

• Sotluke er skadet

## Konsekvens/tiltak

• Påviste skader må utbedres.

**Kostnadsestimat: Under 10 000**

## TG 2 Innvendige trapper

Innvendige tretrapper mellom etasjene.

## Vurdering av avvik:

- Åpninger mellom trinn i innvendig trapp er større enn dagens forskriftskrav.
- Det mangler håndløper på vegg i trappeløpet.

Åpning i trinn er målt til 14,5cm.

## Konsekvens/tiltak

- Håndløper bør monteres, men det var ikke krav på byggetidspunktet.
- Åpninger er såpass store at det ut ifra sikkerhetsmessige forhold anbefales å lage mindre åpninger.

## KJØKKEN

### 1. ETASJE > KJØKKEN/STUE/ENTRE

## TG 1 Overflater og innredning

Kjøkkeninnredning med laminert benkeplate og skuffer samt overskap. Det er opplegg for gasstopp.

# Tilstandsrapport

## TEKNISKE INSTALLASJONER

### TG 1 Ventilasjon

Naturlig ventilasjon i boligen med luke i yttervegger. Kapasitet og mengde luftutskifting er ikke kontrollert da det krever eget utstyr for måling og hører ikke under nivå 1 undersøkelse. Det er ikke foretatt tallfestede målinger.

### Andre installasjoner

Oppvarming med ved og gassovn.

### TG 3 Branntekniske forhold

*Dette er en forenklet kontroll begrenset til de spørsmål som fremkommer under. Tilstandsgraden er basert på retningslinjer til disse spørsmålene i bransjestandarden NS3600. Dette kan ikke sammenlignes med en fullstendig kontroll av branntekniske forhold av offentlig myndighet, eller en vurdering av boligens branntekniske forhold eller prosjektering fra en rådgiver med spesialkompetanse. En bygnings sakkyndig har verken kompetanse til å gi slik veiledning eller lov til å foreta en slik kontroll.*

*Tilstandsgraden er vurdert ut fra den forenklete og begrensede kontrollen. Det kan være feil og mangler om branntekniske forhold som en slik forenklet undersøkelse ikke vil avdekke. Vær derfor oppmerksom på denne risikoen, og søk videre veiledning eller rådgivning.*

Brannslukker og røykvarsler.

Lovpålagt røykvarsler og pulverapparat skal følge boligen ved salg. Brannslukningsutstyret er ikke funksjonstestet.

1. Er det mangler for brannslukningsutstyr i boligen iht. forskriftskrav på søknadstidspunktet, men minst Byggeforskrift 1985?  
**Nei**
2. Er det skader på brannslukkingsutstyr eller er apparatet eldre enn 10 år?  
**Ja**
3. Er det mangler på røykvarsler i boligen iht. forskriftskrav på søknadstidspunktet, men minst Byggeforskrift 1985?  
**Nei**
4. Er det skader på røykvarslere?  
**Nei**

Kostnadsestimat: Under 10 000

## TOMTEFORHOLD

### Byggegrunn

Byggegrunn er ikke kjent.

Det presiseres imidlertid at det ikke er foretatt noen som helst geotekniske undersøkelser og derved er det kun svært begrensede muligheter for nøyaktig kunnskap om byggegrunn og stabilitet som kan gjøres.

### TG 2 Grunnmur og fundamenter

Bygget er antatt fundamentert med betong påler. Takstingeniør kommer ikke under fritidsboligen.

#### Vurdering av avvik:

- Det er avvik:

Det er registrert noe skjevheter i etasjeskille.

#### Konsekvens/tiltak

- Tiltak:

# Tilstandsrapport

Dette bør undersøkes nærmere.

## Forstøtningsmurer

Forstøtningsmurer er av naturstein.

**Årstall:** 2019

**Kilde:** Eier

### Vurdering av avvik:

- Det er påvist mindre sprekker og/eller skjevheter i muren.

### Konsekvens/tiltak

- Det er ikke behov for utbedringstiltak.

Det bør holdes under oppsyn.

## Terrengforhold

Det er viktig at terrenget heller riktig i områder ved grunnmur, at det er tilfredsstillende helningsgrad ut fra grunnmur. Overflatevann skal hurtigst mulig vekk for å unngå unødvendige fuktbelastninger på utvendig fuktsikring og drenering.

Det er oppholdsvær på befaringsdag og ikke noen vannansamlinger rundt boligen.

### Vurdering av avvik:

- Det er avvik:

Det er påvist dårlig fall eller flatt terreng inn mot fritidsboligen og dermed muligheter for større vannansamlinger.

# Bygninger på eiendommen

## Bod



### Anvendelse

### Byggeår

### Standard

### Vedlikehold

### Kommentar

Bygningen har ukjent byggeår.

### Beskrivelse

Utebod utført med tredekke, hvor er satt på platting, trekonstruksjon, saltak konstruksjon i treverk tekket med antatt takplater.

Bygget er ikke tilstandsvurdert ihht Forskrift til avhendingslova og NS3600. Dette er kun en enkel beskrivelse.

## Utedo



### Anvendelse

### Byggeår

### Standard

### Vedlikehold

### Kommentar

Bygningen har ukjent byggeår.

### Beskrivelse

Utedo med trekonstruksjon og pultak konstruksjon.

Bygget er ikke tilstandsvurdert ihht Forskrift til avhendingslova og NS3600. Dette er kun en enkel beskrivelse.



## Anneks



### Anvendelse

### Byggeår

### Kommentar

Bygningen har ukjent byggeår.

### Standard

### Vedlikehold

### Beskrivelse

Anneks med tregulv, panel på vegger og himling. Trebjelkelag. Bygget er plassert på påler. Saltak tekket med takstein.

Bygget er ikke tilstandsvurdert ihht Forskrift til avhendingslova og NS3600. Dette er kun en enkel beskrivelse.



# Arealer, byggetegninger og brannceller

Standard gjeldende fra 01.01.2024

Arealmålinger og arealoppsett er basert på Norsk standard 3940:2023 Areal- og volum-beregninger av bygninger. Arealet gjelder for tidspunktet da boligen ble målt

## Hva er måleverdig areal?

Arealet i rommet må ha minst 1,90 m fri høyde over gulvet og minst bredde på 0,60 m. Et loft med skråtak vil for eksempel bare få registrert målbart areal der høyden er minst 1,90 m og bredden minst 0,60 m. Rommet må ha dør eller luke, og gangbart gulv.

## Hva er bruksareal?

**BRA = BRA-i + BRA-e + BRA-b**

Bruksarealet for bygningen er bruttoarealet minus arealet som opptas av yttervegger.

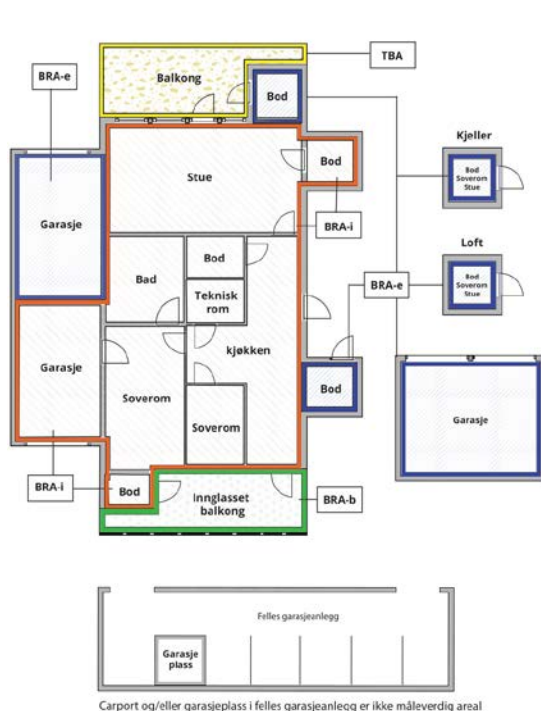

Internt bruksareal (BRA-i)	Arealet innenfor boenheten(e)
Eksternt bruksareal (BRA-e)	Arealet av alle rom utenfor boenheten(e) og som tilhører denne, slik som for eksempel boden
Innglasset balkong mv (BRA-b)	Arealet av innglasset balkong, veranda eller altan når denne er tilknyttet boenheten(e)
Terrasse- og balkongareal (TBA)	Arealet av terrasser, åpne balkonger og åpen altan tilknyttet boenheten(e)

Gulvareal (GUA)  
Er sum av BRA (bruksareal) og ALH (areal med lav takhøyde).

Areal med lav takhøyde (ALH) er ikke måleverdig areal, som skyldes skråtak og lav himlingshøyde.

GUA kan opplyses i markedsføring der det er aktuelt for den konkrete boligen og kun sammen med BRA-i, for eksempel der gulvflaten har en verdi og har funksjon ved møblering og bruk av rommene. Ikke innredet areal som kaldloft, måles og oppgis normalt ikke.

## Arealet kan ikke alltid fastsettes nøyaktig

Areal kan være komplisert eller umulig å måle opp nøyaktig fordi det er vanskelig å fastslå tykkelsen på innervegger, skjevheter i og utforming av bygningskonstruksjoner som karnapp, buer og vinkler som ikke er rette, åpne rom over flere etasjer og så videre.

Eiendommens markedsverdi kan ikke baseres på en matematisk beregning basert på antall kvadratmeter opplyst i rapporten. Opplysninger om areal kan altså ikke alene benyttes for å beregne eiendommens verdi.

## Den bygningssakkyndige kan avdekke eventuelle bruksendringer og avvik i branncelleinndeling

Den bygningssakkyndige ser på byggetegninger hvis de er tilgjengelige og dette er en del av oppdraget, og vurderer bruken av boligen opp mot tegningene. Hvis den bygningssakkyndige avdekker at en bolig ikke ser ut til å være delt opp i brannceller etter kravene i byggeteknisk forskrift på befaringstidspunktet, skal det opplyses om dette.

Reglene om bruksendring og brannceller kan være kompliserte. Søk videre faglige råd om rapporten ikke gir deg svar. Den bygningssakkyndige kan ikke vurdere og svare på alle spørsmål, og kan heller ikke vite om kommunen kan gi unntak for kravene som gjelder. [Vil du vite mer?](#)

## Om brannceller

En branncelle er hele eller avgrensede deler av en bygning hvor en brann fritt kan utvikle seg uten at den kan spre seg til andre bygninger eller andre deler av bygningen i løpet av en fastsatt tid.

## Om bruksendring

Bruksendring er å endre bruken av et rom fra en tillatt bruk til en annen. Dette kan kreve søknad og tillatelse, for eksempel hvis du endrer et rom fra bod til soverom eller arbeidsrom, eller hvis du endrer en bolig til to separate boliger.

Rom for varig opphold har krav til takhøyde, romstørrelse, rømningsvei og lysforhold som må være oppfylt. Du kan søke kommunen om unntak for kravene, men kan ikke regne med å få unntak for krav som går på helse og sikkerhet, for eksempel krav til rømningsvei.

Bruksendring som krever godkjenning, og som ikke er søkt bruksendret, er ulovlig. Kommunen kan etter plan- og bygningsloven kapittel 32 forfølge overtredelser. Kommunen kan pålegge deg å avslutte den ulovlige bruken, eventuelt å rette eller tilbakeføre rommet til godkjent bruk.

# Arealer

## Fritidsbolig

Etasje	Bruksareal BRA m <sup>2</sup>			SUM	Terrasse- og balkongareal (TBA)	Ikke måleverdig areal (ALH)	Gulvareal (GUA)
	Internt bruksareal (BRA-i)	Eksternt bruksareal (BRA-e)	Innglasset balkong (BRA-b)				
Loft	18			18		13	31
1. Etasje	31			31	113		31
<b>SUM</b>	<b>49</b>				<b>113</b>	<b>13</b>	<b>62</b>
<b>SUM BRA</b>	<b>49</b>						

## Romfordeling

Etasje	Internt bruksareal (BRA-i)	Eksternt bruksareal (BRA-e)	Innglasset balkong (BRA-b)
Loft	Soverom		
1. Etasje	Kjøkken/stue/entre		

### Kommentar

Arealene er oppmålt på stedet på best mulig måte med laser. På grunn av møbler/ innredning kan det forekomme avvik på deler av oppmålingen da noen mål er tatt høyere opp på veggen enn anbefalt. Vegger kan være skjeve og kan gi andre mål enn ved måling langs gulvet. Alle rombenevnelser er oppgitt etter rommenes faktiske bruk uten hensyn til byggeforskriftenes krav til "rom for varig opphold".

Det gjøres oppmerksom på at arealopplysninger i denne rapporten er basert på en fysisk oppmåling, og kan avvike fra arealopplysninger basert på byggemeldte tegninger. Dersom det ikke er fremlagt byggemeldte tegninger for boligen, vil den bygningssakkyndige i de fleste tilfeller ikke kunne måle opp skjulte sjakter o.l. Sjakter som betjener flere bruksenheter eller andre formål, for eksempel avfallssjakter.

Arealet i denne boligen er vanskelig eller umulig å måle opp helt nøyaktig på grunn av utforming/innredning av rom/bygningskonstruksjoner. Arealet er fastsatt omtrentlig og skjønnsmessig.

Planløsninger og vinkel skjevheter gjør det vanskelig å måle noe som gjør arealet vanskelig eller umulig å måle nøyaktig. Det kan påregnes avvik på arealet. Arealet er derfor fastsatt omtrentlig

## Lovlighet

### Byggetegninger

Det foreligger ikke tegninger

*Kommentar:* Det er ikke fremvist originale byggetekniske tegninger

### Brannceller

Er det påvist synlige tegn på avvik i branncelleinndeling ut ifra dagens byggeteknisk forskrift?

Ja  Nei

### Nyere håndverkstjenester

Er det ifølge eier utført håndverkstjenester på boligen siste 5 år?

Ja  Nei

*Kommentar:* Henviser til vedlikeholdshistorikk gitt av kunde.

### Krav for rom til varig opphold

Er det påvist avvik i forhold til rømningsvei, dagslysflate eller takhøyde?

Ja  Nei

*Kommentar:*

## Bod

Etasje	Bruksareal BRA m <sup>2</sup>			SUM	Terrasse- og balkongareal (TBA)	Ikke måleverdig areal (ALH)	Gulvareal (GUA)
	Internt bruksareal (BRA-i)	Eksternt bruksareal (BRA-e)	Innglasset balkong (BRA-b)				
Etasje		4		4		1	5
<b>SUM</b>		<b>4</b>				<b>1</b>	<b>5</b>
<b>SUM BRA</b>	<b>4</b>						

## Romfordeling

Etasje	Internt bruksareal (BRA-i)	Eksternt bruksareal (BRA-e)	Innglasset balkong (BRA-b)
Etasje		Bod	

### Kommentar

Arealene er oppmålt på stedet på best mulig måte med laser.

## Lovlighet

### Byggetegninger

Det foreligger ikke tegninger

*Kommentar:* Det er ikke fremvist originale byggetekniske tegninger

*Kommentar:*

## Utedo

Etasje	Bruksareal BRA m <sup>2</sup>			SUM	Terrasse- og balkongareal (TBA)
	Internt bruksareal (BRA-i)	Eksternt bruksareal (BRA-e)	Innglasset balkong (BRA-b)		
Etasje		1		1	
<b>SUM</b>		<b>1</b>			
<b>SUM BRA</b>	<b>1</b>				

## Romfordeling

Etasje	Internt bruksareal (BRA-i)	Eksternt bruksareal (BRA-e)	Innglasset balkong (BRA-b)
Etasje		Utedo	

### Kommentar

Arealene er oppmålt på stedet på best mulig måte med laser.

## Lovlighet

### Byggetegninger

Det foreligger ikke tegninger

*Kommentar:* Det er ikke fremvist originale byggetekniske tegninger

*Kommentar:*

## Anneks

Etasje	Bruksareal BRA m <sup>2</sup>			SUM	Terrasse- og balkongareal (TBA)
	Internt bruksareal (BRA-i)	Eksternt bruksareal (BRA-e)	Innglasset balkong (BRA-b)		
Etasje		10		10	
<b>SUM</b>		<b>10</b>			
<b>SUM BRA</b>	<b>10</b>				

## Romfordeling

Etasje	Internt bruksareal (BRA-i)	Eksternt bruksareal (BRA-e)	Innglasset balkong (BRA-b)
Etasje		Soverom, Bod	

### Kommentar

Arealene er oppmålt på stedet på best mulig måte med laser.

## Lovlighet

### Byggetegninger

Det foreligger ikke tegninger

*Kommentar:* Det er ikke fremvist originale byggetekniske tegninger

*Kommentar:*

## Total fordeling mellom P-ROM og S-ROM

Tabellen under viser fordelingen av P-ROM og S-ROM etter veiledningen til NS 3940: 2012. Dette er til informasjon og til sammenligning. Tallene er omtrentlige, kan avvike fra faktiske målinger og er ikke juridisk bindende

	P-ROM( m2)	S-ROM( m2)
<b>Fritidsbolig</b>	49	0
<b>Bod</b>	0	4
<b>Utedo</b>	0	1
<b>Anneks</b>	0	10

# Befarings - og eiendomsopplysninger

## Befaring

Dato	Til stede	Rolle
01.8.2025	Jo Henrik Stigen	Takstingeniør
	Kjell Vidar Hagen	Kunde
	Gerd Helene Edvardsen	Kunde

## Matrikkeldata

Kommune	gnr.	bnr.	fnr.	snr.	Areal	Kilde	Eieforhold
3205 LILLESTRØM	427	56	0	0	797.5 m <sup>2</sup>	BEREGNET AREAL (Ambita)	Eiet

### Adresse

Svendsrudveien 80

### Hjemmelshaver

Edvardsen Gerd Helene, Hagen Kjell Vidar

## Eiendomsopplysninger

### Adkomstvei

Offentlig/privat

### Tilknytning vann

Ikke innlagt vann

### Tilknytning avløp

Utedo

### Regulering

Se kommunens planer i området.

### Om tomten

Eiet tomt på 797,50 m<sup>2</sup>

### Tinglyste/andre forhold

Eier/rekvirent bes lese takstdokumentet før bruk for å avdekke eventuelle feil eller mangler. Takstmannen har ikke undersøkt/vurdert regulering eller andre forhold i bygningsetaten, forøvrig ingen spesielle forhold takstmannen ble gjort kjent med på befaringen. For eventuelt andre servitutter/bestemmelser på seksjonen/eiendommen henvises til Statens kartverk ved Tinglysningen, tlf: 32118800.

### Opplysninger gitt av kunde

Rekvirent/eier opplyser ang. følgende vedlikeholds historikk:

- Beiset 2013
- Skiftet vinduer 2017

Skadedyr/Skader/feil/mangler på boligen:

- Må skifte feieluke blir utført før salg

## Kilder og vedlegg

### Dokumenter

Beskrivelse	Dato	Kommentar	Status	Sider	Vedlagt
Eiendomsverdi.no	02.08.2025	Adresse, gårdsnummer, bruksnummer, tomteareal.	Innhentet		Nei
Egenerklæring		Egenerklæringsskjema vedlegges av megler i salgsoppgaven	Ikke vist		Nei
Megler		Megler opplysninger	Innhentet		Nei
Ordrebekreftelse	29.07.2025	Vedlikehold av boligen	Fremvist		Nei
Eier	01.08.2025	Under befaring	Innhentet		Nei
Tegninger			Ikke vist		Nei
Brukstillat./ferdigatt.			Ikke vist		Nei

# Revisjoner

Versjon	Ny versjon	Kommentar
1	12.08.2025	

For gyldighet på rapporten se forside

# Tilstandsrapportens avgrensninger

## STRUKTUR•REFERANSENIVÅ•TILSTANDSGRADER

- Rapporten er basert på innholdskrav i Forskrift til avhendingslova (tryggere bolighandel). Formålet er å gi en tilstandsanalyse til bruk for den som bestiller og/eller i et salg til forbruker, og ikke for andre tredjeparter. Rapportens struktur, metode og begrepsbruk følger i hovedsak Norsk Standard NS 3600:2018 (Teknisk tilstandsanalyse ved omsetning av bolig), samt Takstbransjens retningslinjer for arealmåling når det gjelder fordeling mellom P-areal og S-areal.
- Tilbakeholdt eller uriktig informasjon som har betydning for vurderingen, er ikke bygningssakkyndiges ansvar. Rapporten beskriver avvik, altså en tilstand som er dårligere enn referansenivået. Rapporten framhever normalt ikke positive sider ved boligen ut over det som fremgår av tilstandsgradene.
- Tilstanden angis i rapporten og gir uttrykk for en gitt forventet tilstand blant annet vurdert ut fra alder og normal bruk slik:

i) **Tilstandsgrad 0, TG0:** Ingen avvik eller skader. I tillegg må bygningsdelen være tilnærmet ny, mindre enn 5 år, og det foreligger dokumentasjon på faglig god utførelse.

ii) **Tilstandsgrad 1, TG1:** Mindre avvik. Normal slitasje. Straktiltak ikke nødvendig. TG1 kan gis når bygningsdelen er tilnærmet ny og det ikke foreligger dokumentasjon på faglig god utførelse.

iii) **Tilstandsgrad 2, TG2:** Vesentlige avvik, og mindre avvik som etter NS 3600 gir TG 2, men som ikke nødvendigvis krever umiddelbare tiltak. I denne rapporten kan TG2 i Rapportsammendrag være inndelt i TG2 som krever tiltak og de som ikke krever umiddelbare tiltak. Konstruksjonen har normalt enten feil utførelse, en skade eller symptomer på skade, sterk slitasje eller nedsatt funksjon. Vedlikehold eller tiltak trengs i nær fremtid, det er grunn til å varsle fare for skader på grunn av alder eller overvåke spesielt på grunn av fare for større skade eller følgeskade. For skjulte konstruksjoner vil alder i seg selv være et symptom som kan gi TG2. For synlige konstruksjoner kan alder sammen med andre symptomer og momenter gi TG2. Avvik under TG2 kan gis sjablongmessig anslag.

iv) **Tilstandsgrad 3, TG3:** Store eller alvorlige avvik. Kraftige symptomer på forhold som man må regne med trenger utbedring straks eller innen kort tid. Påvist funksjonssvikt eller sammenbrudd. Avvik under TG3 skal gis sjablongmessig anslag.

v) **Tilstandsgrad TGIU:** Ikke undersøkt/ikke tilgjengelig for undersøkelse.

- Ved TG0 og TG1 gis det normalt ingen begrunnelse for valg av tilstandsgrad, fordi bygningen eller bygningsdelen da bare har normal slitasje. For anbefalte tiltak ved TG2 og TG3 må bruker av rapporten vurdere om tiltakene er nødvendige og lønnsomme. Hva det vil koste å utbedre rom eller bygningsdeler er et sjablongmessig anslag basert på registrert avvik og angitte tiltak i rapporten. Anslaget er gitt på generelt grunnlag og basert på erfaringstall i seks intervaller, og kan ikke forveksles med en konkret vurdering og tilbud fra en entreprenør eller håndverker. Det må eventuelt innhentes tilbud for en nærmere undersøkelse, og konkret og nøyaktig vurdering av utbedringskostnad. Kostnader til ikke oppdagede avvik/utbedringer/feil kan forekomme. Utbedringskostnad avhenger av personlige preferanser og markedspris på materialer og tjenesteyter.

## PRESISERINGER

- Avvik vurderes ut fra tekniske forskrifter på søknadstidspunktet for bygget. Noen bygningsdeler vurderes etter gjeldende teknisk forskrift på befaringstidspunktet. Dette gjelder blant annet:

i) sluk, tettesjikt og fall på bad og vaskerom (våtrom)

ii) Forhold rundt brann, rømming, sikkerhet, for eksempel rekkverkshøyder/åpninger, ulovlige bruksendringer, brannceller mv.

- For skjulte konstruksjoner slik som vann og avløp uten dokumentasjon, er kvalitet og alder vurdert.

- Fastmonterte installasjoner, for eksempel innfelt belysning (downlights), demonteres ikke for å sjekke dampsperran bak. Dette av hensyn til bygningssakkyndiges kompetanse og risikoen for skade.

- Kontroll av fukt i konstruksjonen ved hulltaking i bad og vaskerom (våtrom), rom under terreng (kjelleretasje, underetasje og sokkeletasje) eller andre bygningsdeler skjer etter eiers aksept. Hulltaking av våtrom og rom under terreng kan unntaksvis unnlates, se Forskrift til Avhendingsloven.

- Kontroll av romfunksjoner for P-ROM utføres kun når det ikke foreligger godkjente og byggemeldte tegninger, eller når tegninger ikke stemmer med dagens bruk.

- Bygningssakkyndig gir en forenklet vurdering av branntekniske forhold og elektriske installasjoner i boligen dersom det er mer enn fem år siden sist boligen hadde el-tilsyn. Bygningssakkyndig kan anbefale å konsultere offentlige myndigheter eller kvalifisert elektrofaglig fagperson ved behov for grundigere undersøkelser.

## TILLEGGSUNDERSØKELSER

Etter avtale kan tilstandsanalysen utvides til også å omfatte tilleggsundersøkelser utover minimumskravet i forskriften.

## BEFARINGEN

Rapporten gir en vurdering av byggverk og bygningsdeler som bygningssakkyndig har observert, og som fremkommer av Forskrift til avhendingsloven. Rapporten er likevel ingen garanti for at det ikke kan finnes skjulte feil, skader og mangler. NS 3600:2018 (Teknisk tilstandsanalyse ved omsetning av bolig) har undersøkelsesnivå fra 1 til 3, der undersøkelsesnivå 1 er det laveste og baseres på visuell observasjon. Rapporten baseres på undersøkelsesnivå 1 med få unntak (våtrom og rom under terreng). I praksis betyr dette at gjennomføringen av befaringen begrenses som følger:

- Det utføres kun visuelle observasjoner på tilgjengelige flater uten fysiske inngrep (f.eks. riving).

- Flater som er skjult av snø eller på annen måte ikke er tilgjengelig eller skjult, blir ikke kontrollert. Det foretas ikke funksjonssprøving av bygningsdeler, som isolasjon, piper, ventilasjon, el. anlegg, osv.

- Det gis ingen vurdering av boligens tilbehør, hvite- og brunevarer og annet inventar. Dette gjelder også integrert tilbehør.

- Inspisering av yttertak er basert på det som er synlig, normalt på insiden fra loftet og utvendig fra stige/bakkenivå. Befaring av tak må være sikkerhetsmessig forsvarlig for å kunne gjennomføres.

- Stikkprøvetakninger er utvalgt tilfeldig og kan innebære kontroll under overflaten med spiss redskap eller lignende.

# Tilstandsrapportens avgrensninger

## UTTRYKK OG DEFINISJONER

- **Tilstand:** Byggverkets eller bygningsdelens tekniske, funksjonelle eller estetiske status på et gitt tidspunkt.
- **Symptom:** Observerbart forhold som gir indikasjon på hvilken tilstand et byggverk eller en bygningsdel befinner seg i. Benyttes ved beskrivelse av avvik.
- **Skadegjørere:** Zoologiske eller biologiske skadegjørere, i hovedsak råte, sopp og skadedyr.
- **Fuktsøk:** Overflatesøk med egnet søkeutstyr (fuktindikator) eller visuelle observasjoner.
- **Fuktmåling:** Måling av fuktinnhold i materiale eller i bakenforliggende konstruksjon ved bruk av egnet måleutstyr (blant annet hammerelektrode og pigger).
- **Utvidet fuktsøk (hulltaking):** Boring av hull for inspeksjon og fuktmåling i risikoutsatte konstruksjoner, primært i tilstøtende vegger til bad, utforede kjellervegger og eventuelt i oppforede kjellergulv.
- **Normal slitasjegrاد:** Forventet nedsliting av materiale i overflaten som er basert på enkle visuelle observasjoner. Kan vurderes sammen med bygningsdelens alder.
- **Forventet gjenværende brukstid:** Anslått tid et byggverk eller en del av et byggverk fortsatt vil være tjenlig for sitt formål (NS3600, Termer og definisjoner punkt 3.9)

## AREALBEREGNING FOR BOENHETER

- Areal fastsettes etter Forskrift til avhendingsloven og Norsk Standard 3940 Areal- og volum-beregninger av bygninger fra 2023.
- Areal oppgis i hele kvadratmeter i rapporten, og gjelder for det tidspunkt oppmålingen fant sted.
- **Bruksareal (BRA)** er det måleverdige arealet som er innenfor omsluttete vegger målt i gulvhøyde (bruttoareal minus arealet som opptas av yttervegger). I tillegg til gulvhøyde gjelder regler om fri bredde for at arealet skal være måleverdig, med betydning for BRA av for eksempel loft med skråtak. BRA består av internt bruksareal (BRA-i), eksternt bruksareal (BRA-e) og innglasset balkong mv (BRA-b). Terrasse- og balkongareal (TBA) opplyses der tilstandsrapporten skal benyttes i boligomsetningen og der det er aktuelt. I tillegg kan gulvareal (GUA) og areal med lav takhøyde (ALH) opplyses sammen med BRA der det er aktuelt og en del av oppdraget. Rom skal ha atkomst og gangbart gulv for å kunne regnes som BRA/måleverdig areal.
- Arealet måles og oppgis dersom arealet oppfyller krav til måleverdighet, slik som at arealet må ha minst en bredde på 0,6m og minst en høyde på 1,9 m osv. Et rom kan være i strid med teknisk forskrift og mangle godkjenning hos kommunen for den aktuelle bruken, uten at dette får betydning for om arealet måles og oppgis i tilstandsrapporten. Når arealet måles tas det ikke hensyn til om arealet er lovlig oppført eller om bruken er lovlig, bruksendringer, lysforhold eller andre sikkerhetsmangler.
- Eiendommens markedsverdi kan ikke baseres på en rent matematisk

beregning i forhold til antall kvadratmeter opplyst i rapporten. Opplysninger om areal kan altså ikke alene benyttes for beregning av eiendommens verdi.

- Rom som ligger utenfor boenheten, men som eier har påvist og/eller opplyst at tilhører boenheten, er oppmålt og inkludert i BRA-e. Det er ikke fremvist dokumentasjon på at rommet tilhører boenheten, med mindre dette er angitt særskilt. Rom utenfor boenheten kan omdisponeres av borettslaget/sameiet og dette kan påvirke boligens BRA. Vær oppmerksom på at NS 3940:2023 og eierseksjonsloven har ulik definisjon av fellesareal. Ved arealmåling gjelder NS 3940:2023 som definerer fellesareal slik: "Delen av bygning som brukes av to eller flere bruksenheter eller til bygningens forvaltning, drift eller vedlikehold.
- I en overgangsperiode skal rapporter som benyttes i boligomsetningen eller dersom det er en del av oppdraget også opplyse om fordelingen mellom P-ROM og S-ROM med utgangspunkt i definisjonene som fremkommer av veiledningen til Norsk Standard 3940 Areal- og volum-beregninger av bygninger fra 2012. Fordelingen mellom P-ROM og S-ROM er basert på veiledningen og bygningssakkyndiges eget skjønn. P-ROM er måleverdige rom som benyttes til kort eller langt opphold. S-ROM er måleverdige rom som benyttes til lagring, og tekniske rom. Bruken av et rom på befaringstidspunktet har betydning for om rommet defineres som P-ROM eller S-ROM. Dette betyr at rommet både kan være i strid med teknisk forskrift og mangle godkjenning i kommunen for den aktuelle bruken, uten at dette vil få betydning for valg av arealkategori.
- Se øvrig informasjon om areal i rapporten, Norsk Standard 3940 (2012 og 2023) og veiledningen til disse.

## PERSONVERN

iVerdi AS, bygningssakkyndig og takstforetaket behandler personopplysninger som bygningssakkyndig trenger for å kunne utarbeide rapporten. Personvernerklæring med informasjon om bruk av personopplysninger og dine rettigheter finner du her [Personvernerklæring - iVerdi](#)

## DELING AV PERSONOPPLYSNINGER FOR TRYGGERE BOLIGHANDEL OG MULIG RESERVASJON

Norsk takst og deres samarbeidspartnere benytter personopplysninger fra rapporten for analyse- og statistikkformål, samt utvikling og drift av produkter og tjenester for takstbransjen og andre aktører i boligomsetningen. Les mer om dette og hvordan du kan reservere deg på <https://www.norsktakst.no/norsk/om-norsk-takst/personvernerklæring/reservasjon/>

Vendu lager en boliganalyse basert på opplysninger fra rapporten. Les mer om dette og hvordan du kan reservere deg her: <https://samtykke.vendu.no/WQ1188>

## KLAGEORDNING FOR FORBRUKERE

Er du som forbruker misfornøyd med bygningssakkyndiges arbeid eller opptreden ved taksering av bolig eller fritidshus, se [www.takstklagenemnd.no](http://www.takstklagenemnd.no) for mer informasjon

# EGENERKLÆRINGSSKJEMA

Til orientering vil dette skjema være en del av salgsoppgaven

Meglerfirma	
Notar Romerike	
Oppdragsnr.	
23-0051/26	
Selger 1 navn	Selger 2 navn
Gerd Helene Edvardsen	Kjell Vidar Hagen
Gateadresse	
Svendsrudveien 80	
Poststed	Postnr
FETSUND	1900
Er det dødsbo?	
<input checked="" type="checkbox"/> Nei <input type="checkbox"/> Ja	
Avdødes navn	
Er det salg ved fullmakt?	
<input checked="" type="checkbox"/> Nei <input type="checkbox"/> Ja	
Hjemmelshavers navn	
Har du kjennskap til eiendommen?	
<input type="checkbox"/> Nei <input checked="" type="checkbox"/> Ja	
Når kjøpte du boligen?	
År	2012
Hvor lenge har du eid boligen?	
Antall år	13
Antall måneder	9
Har du bodd i boligen siste 12 måneder?	
<input type="checkbox"/> Nei <input type="checkbox"/> Ja	
I hvilket forsikringsselskap har du tegnet villa/husforsikring?	
Forsikringsselskap	fremtind
Polise/avtalnr.	

Document reference: 23-0051/26

## Spørsmål for alle typer eiendommer

- 1 Kjenner du til om det er/har vært feil tilknyttet våtrommene, f.eks. sprekker, lekkasje, råte, lukt eller soppkader?  
 Nei  Ja

Initialer selger: GHE, KVH

1

- 2 Kjenner du til om det er utført arbeid på bad/våtrom?  
Svar
- 3 Kjenner du til om det er/har vært tilbakeslag av avløpsvann i sluk eller lignende?  
 Nei  Ja
- 4 Kjenner du til feil eller om har vært utført arbeid/kontroll på vann/avløp?  
Svar
- 5 Kjenner du til om det er/har vært problemer med drenering, fuktinnslag, øvrig fukt eller fuktmerker i underetasje/kjeller?  
 Nei  Ja
- 6 Kjenner du til om det er/har vært utettheter i terrasse/garasje/tak/fasade?  
 Nei  Ja
- 7 Kjenner du til om det er/har vært problemer med ildsted/skorstein/pipe f.eks. dårlig trekk, sprekker, pålegg, fyringsforbud eller lignende?  
 Nei  Ja  
Beskrivelse
- 8 Kjenner du til om det er/har vært f.eks. sprekker i mur, skjeve gulv eller lignende?  
 Nei  Ja
- 9 Kjenner du til om det er/har vært sopp/råteskader/insekter/skadedyr på eiendommen som rotter, mus, maur eller lignende?  
 Nei  Ja
- 10 Kjenner du til om det er/har vært skjeggkre i boligen?  
 Nei  Ja
- 11 Kjenner du til om det er/har vært utført arbeid på el-anlegget eller andre installasjoner (f.eks. oljetank, sentralfyr, ventilasjon)?  
Svar
- 12 Kjenner du til om det er utført kontroll av el-anlegget og/eller andre installasjoner (f.eks. oljetank, sentralfyr, ventilasjon)?  
 Nei  Ja
- 13 Har du ladeanlegg/ladeboks for elbil i dag?  
 Nei  Ja
- 14 Kjenner du til om ufaglærte har utført arbeid som normalt bør utføres av faglærte, utover det som er nevnt tidligere (f.eks. drenering, murerarbeid, tømmerarbeid etc)?  
 Nei  Ja
- 15 Er det nedgravd oljetank på eiendommen?  
 Nei  Ja
- 16 Kjenner du til om det har vært utført arbeid på terrasse/garasje/tak/fasade?  
Svar
- 17 Selges eiendommen med utleiedel, leilighet, hybel eller tilsvarende?  
 Nei  Ja
- 18 Kjenner du til om det er innredet/bruksendret/bygget ut i kjeller eller loft eller andre deler av boligen?  
 Nei  Ja
- 19 Kjenner du til forslag eller vedtatte reguleringsplaner, andre planer, nabovarsel eller offentlige vedtak som kan medføre endringer i bruken av eiendommen eller av dens omgivelser?  
 Nei  Ja
- 20 Kjenner du til om det foreligger påbud/heftelser/krav/manglende tillatelser vedrørende eiendommen?  
 Nei  Ja

21 Er det foretatt radonmåling?

Nei  Ja

22 Kjenner du til manglende brukstillatelse eller ferdigattest?

Nei  Ja

23 Kjenner du til om det foreligger skaderapporter/ tilstandsvurderinger eller utførte målinger?

Nei  Ja

Beskrivelse

Tilstandsrapport av Stigen August 25

24 Er det andre forhold av betydning ved eiendommen som kan være relevant for kjøper å vite om (f.eks. rasfare, tinglyste forhold eller private avtaler)?

Nei  Ja

## Tilleggskommentar

Det er ikke innlagt strøm og vann på eiendommen

Jeg bekrefter at opplysningene er gitt etter beste skjønn. Jeg er kjent med at dersom jeg har gitt ufullstendige, uriktige eller misvisende opplysninger om eiendommen, vil forsikringsselskapet kunne søke hel eller delvis regress for sine utbetalinger eller redusere sitt ansvar helt eller delvis, jfr. vilkår for boligselgerforsikring punkt 7.1 og forsikringsavtaleloven kapittel 4.

Jeg er orientert om mitt mulige ansvar som selger etter avhendingsloven, eventuelt etter kjøpsloven (aksjeboliger), og om forsikringsgiver sitt boligselgerforsikringstilbud.

Jeg er klar over at avtale om forsikring er bindende. Jeg er også klar over at premietilbudet først kan påberopes når boligen er solgt (budaksept). Premietilbudet som er gitt av megler er bindende for forsikringsgiver i 6 – seks – måneder fra oppdragsinngåelse med megler.

Etter dette vil premien og forsikringsvilkårene kunne justeres. Når premietilbudet ikke lenger er bindende for forsikringsselskapet må egenerklæringsskjemaet signeres på nytt og eventuelle endringer påføres. Det vil da være forsikringspremien og forsikringsvilkårene på ny signeringsdato som legges til grunn.

Det kan ikke tegnes boligselgerforsikring ved følgende salg:

- mellom ektefeller eller slektninger i rett oppstigende eller nedstigenede linje, søsken, eller
- mellom personer som bor eller har bodd på boligeiendommen og/eller
- når salget skjer som ledd i sikredes næringsvirksomhet/er en næringseiendom
- etter at boligeiendommen er lagt ut for salg.
- ved salg av helårs- og fritidsbolig er det krav til at det foreligger tilstandsrapport i henhold til Forskrift til avhendingslova (tryggere bolighandel).

Forsikringsselskapet kan ved skriftlig samtykke akseptere tegning av forsikring også i ovennevnte tilfeller.

Dersom forsikringsselskapet ikke har gitt skriftlig samtykke, kan erstatningen bortfalle.

Ved oppgjørsoppdrag trer forsikringen i kraft når kontrakten er signert av begge parter, begrenset til siste 12 måneder før overtakelse.

Forøvrig oppfordrer selger potensielle kjøpere til å undersøke eiendommen grundig, jf avhendingsloven § 3-10 og kjøpsloven § 20 (aksjeboliger).

Gyldig forsikring forutsetter at det for helårs- og fritidsbolig foreligger tilstandsrapport som er i henhold til Forskrift til avhendingslova (tryggere bolighandel).

Jeg ønsker boligselgerforsikring, og bekrefter å ha mottatt og lest forsikringsvilkårene og informasjonsbrosjyre til selger i forbindelse med kjøp av boligselgerforsikring. Forsikringen trer i kraft på det tidspunkt det foreligger en budaksept mellom partene, begrenset til tolv måneder før overtagelse. Ved oppgjørsoppdrag trer forsikringen i kraft når kontrakten er signert av begge parter, begrenset til siste 12 måneder før overtakelse. Jeg bekrefter med dette at eiendommen ikke er en næringseiendom, at den ikke selges som ledd i næringsvirksomhet eller mellom ektefeller eller slektninger i rett oppstigende eller nedstigenede linje, søsken, eller mellom personer som bor eller har bodd på boligeiendommen. Gyldig forsikring forutsetter at det for helårs- og fritidsbolig foreligger tilstandsrapport som er i henhold til Forskrift til avhendingslova (tryggere bolighandel). Forsikringen er ugyldig dersom den tegnes i strid med forsikringsvilkårene. Jeg er innforstått med at eiendomsmegleren ikke har fullmakt til å gjøre unntak fra ovennevnte begrensninger. Jeg er oppmerksom på at 8% av total forsikringspremie er honorar til Söderberg & Partners.

Jeg ønsker ikke boligselgerforsikring, men megler har tilbudt meg å kjøpe slik forsikring.

Jeg kan ikke kjøpe boligselgerforsikring ihht vilkår.

NAME OF SIGNER	IDENTIFIER	TIME	ELECTRONIC ID
Kjell Hagen	b95f2fb9a9f6a44e7781f71 d50450312dfbc6a4d	07.04.2026 14:16:09 UTC	Signer authenticated by One time code

NAME OF SIGNER	IDENTIFIER	TIME	ELECTRONIC ID
Gerd Helene Edvarrdsen	51d139c3bef20c8c2d3561 f587a911d5e8b6d708	07.04.2026 18:38:48 UTC	Signer authenticated by One time code

Document reference: 23-0051/26

- This is a PDF document digitally signed by IN Groupe's E-Signing service.
- The document's integrity is protected by signing and sealing the contents with a certificate issued to IN Groupe by a third party. Validating the signature confirms that the contents have not been modified since the time of signing.
- For more information about document formats, see <https://doc.ingroupe.com/developer>



KpArealformalOmrade

- Bane, nåv.
- LNRF, tiltak for stedb. næring, nåv.
- Bruk og vern, sjø, vassdr, strands., nåv.

KpHensynssoneOmrade

- Kp angitt hensynssone
- Kp Faresone
- KpJuridiskLinje**
- Forbudsgrense vassdrag

KpSamferdsellinje

- 1151 - Jernbane N
- Arealformålsgrense
- Kommuneplanområde

Kartprojeksjon:  
UTM Sone 32 N  
Datum: EUREF89

Målestokk: 1:1 000  
Papirstørrelse: A4  
Produsert: 17.07.2025  
Tegnforklaringen viser et utvalg av linjer/formål.

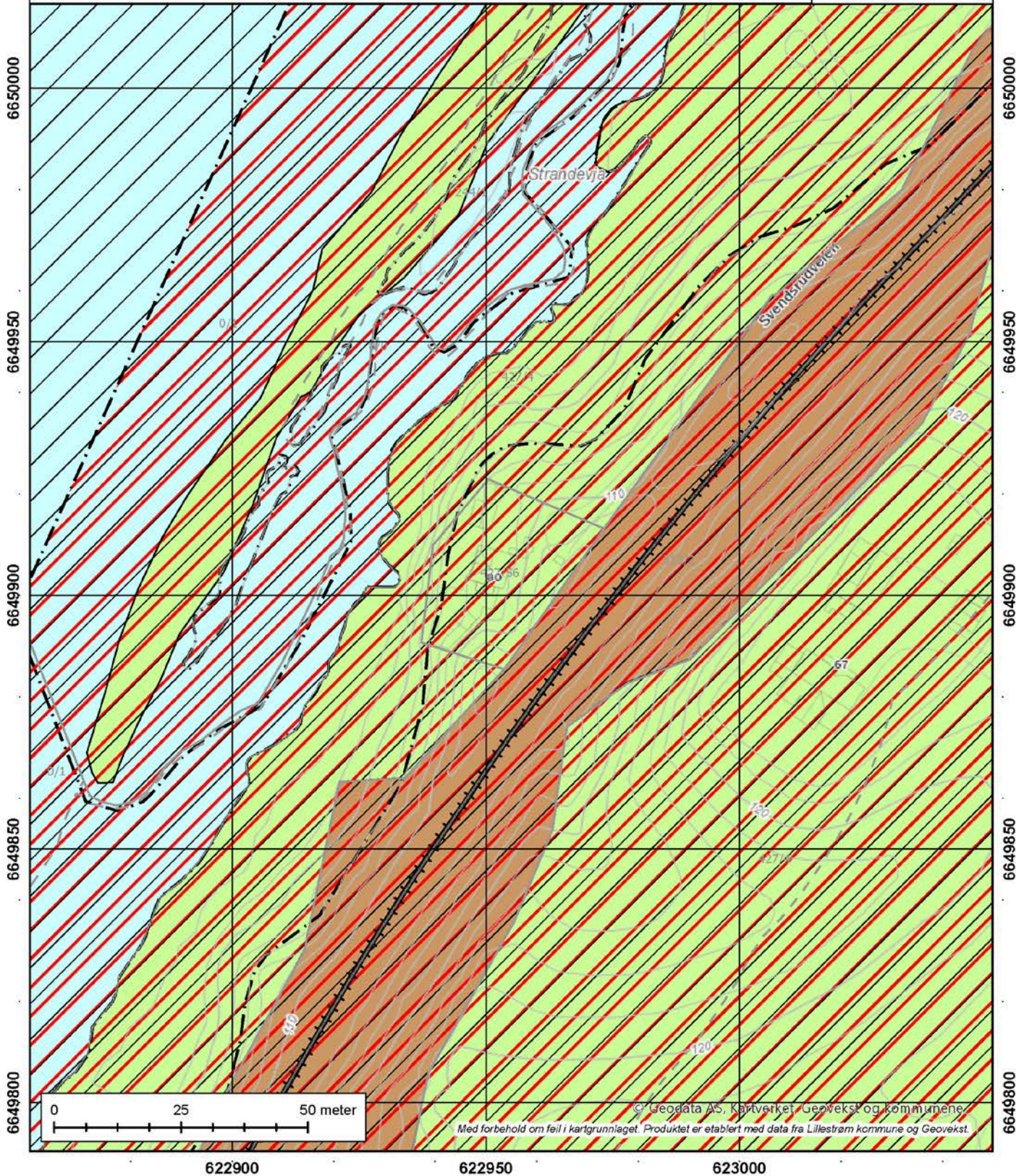

**Reguleringsplaner under arbeid**

Produsert: 17.07.2025

EM §6-7 Oppdragstakerens undersøkelses- og opplysningsplikt								Kilde: Lillestrøm kommune	
Kommunenr	3205	Gårdsnr.	427	Bruksnr.	56	Festenr.	0	Seksjonsnr.	0
Hovedadresse	Svendsrudveien 80								

Det er for tiden ingen regulerings saker under behandling som berører denne eiendommen.

- Hvilke planer som er under behandling vil endre seg over tid.

- Varsler om oppstart av planarbeid finner du her:

<https://www.lillestrom.kommune.no/samfunnsutvikling/kunngjoringer-av-planer-og-horinger/varsler-om-oppstart-av-planarbeid>

- Hvilke planer som er til offentlig ettersyn finner du her:

<https://www.lillestrom.kommune.no/samfunnsutvikling/kunngjoringer-av-planer-og-horinger/offentlig-ettersyn-av-arealplaner/>

---

**FORBEHOLD VED UTLIVERING AV INFORMASJON I FORBINDELSE MED EIENDOMSFORESPØRSLER**

Det tas forbehold om at det kan være avvik i våre registre/kart/arkiv i forhold til den faktiske situasjonen og at det kan foreligge forhold omkring eiendom og bygninger som kommunen ikke er kjent med. Brukere av informasjonen må derfor være bevisst på sammenheng og formål som den benyttes i, og bruke informasjonen kritisk.

Utskrifter fra det digitale kartverket i form av papirkart, kan inneholde linjer som lett kan føre til misforståelser. Dette gjelder ofte karttemaer som ledninger og eiendomsgrenser som i mange tilfelle kan være unøyaktige. For eksempel må derfor ikke gravearbeider på ledninger foretas uten påvisning av ledningen i marka.

Kommunen kan ikke stilles økonomisk ansvarlig for bruk av informasjon som oppgis i sammenheng med eiendomsforespørsler.

---



# Lillestrøm kommune

Adresse: Postboks 313, 2001 LILLESTRØM

Telefon: 66 93 80 00

Utskriftsdato: 07.04.2026

## Kommunale gebyrer 2026

EM §6-7 Oppdragstakerens undersøkelses- og opplysningsplikt

Kilde: Lillestrøm kommune

<b>Kommunenr.</b>	3205	<b>Gårdsnr.</b>	427	<b>Bruksnr.</b>	56	<b>Festenr.</b>		<b>Seksjonsnr.</b>	
<b>Adresse</b>	Svendsrudveien 80, 1900 FETSUND								

## Kommunale gebyrer fakturert på eiendommen i 2025

Kommunale gebyrer er en kombinasjon av forskudd, abonnement og enkeltgebyrer fakturert etter levert tjeneste. Vi kjenner ikke samlet gebyr for en eiendom for et år før året er omme. Denne rapporten sammenstiller dette for fjoråret, med summer fordelt per fagområde. Tjenestene vil normalt ha en prisøkning hvert år, samt at forbruk på ulike tjenester kan variere fra år til år.

Gebyr	Fakturert beløp i 2025
Feiing	555,96 kr
Renovasjon	2 460,00 kr
<b>Sum</b>	<b>3 015,96 kr</b>

## Prognose kommunale gebyrer på eiendommen inneværende år

Vare	Mva	Grunnlag	Enhetspris	Andel	Korreksjon	Årsprognose	Fakt. hittil i år
Restavfall 140 liter	25%	0.5 stk	4378.75	1/1	0 %	2 705,00 kr	182,45 kr
Renovasjon fritidseiendom	25%	1 stk.	2190.00	1/1	0 %	2 190,00 kr	365,00 kr
Feie- og tilsynsgebyr	0%	1 stk	625.00	1/1	0 %	625,00 kr	156,24 kr
					<b>Sum</b>	<b>5 520,00 kr</b>	<b>703,69 kr</b>

Alle eiendommer som er tilknyttet kommunalt vann og/eller avløp i Lillestrøm kommune er pålagt vannmåler. Mangler eiendommen vannmåler skal det installeres. Se kommunens hjemmeside for informasjon om vannmåler: <https://lillestrom.kommune.no/vann-og-avlop/vannmaler>.

Kommunale gebyrer skal gjøres opp mellom selger og kjøper i forbindelse med salget. Er vannmåler installert må denne avleses ved overtagelse og avregnes i forbindelse med oppgjøret. Eiendomsmedglere skal være behjelpelig med å foreta avregning mellom selger og kjøper ved overtagelse av eiendom.

Det er kjøpers eget ansvar å følge opp A-konto for vann og/eller avløp ved eierskifte.

Lillestrøm kommune utfører ikke avregning av kommunale gebyrer ved eierskifte.

Mva-feltet gir informasjon om varens merverdiavgiftsats, og beløp er inkludert merverdiavgift. De som har 0% er unntatt merverdiavgift.

Prognosene for inneværende år kan avvike, spesielt ved årsskifte. Dette kan skyldes at enhetspriser ikke er oppdatert for nytt år eller at noen gebyr foreløpig ikke er opprettet for nytt år.

**FORBEHOLD VED UTLEVERING AV INFORMASJON I FORBINDELSE MED EIENDOMSFORSØRSLER:**

Det tas forbehold om riktigheten eller fullstendigheten av opplysningene i dette dokumentet. Det kan ikke rettes krav som følge av at disse opplysningene benyttes som grunnlag for beslutninger.

(Kommune)

FET

### BYGGETILLATELSE

etter plan- og bygningsloven av 14 juni 1985, § 93

Anmelder (navn, adresse)

Jens Kr. Evensen,  
Folkenborgvn. 29,  
1850 Mysen.

Byggherre (navn, adresse)

Lars Petter Andréoen,  
Bergheimvn. 28,  
1850 Mysen.

### BYGGETILLATELSE ER GITT FOR

Elendom/byggested	Gnr.	Bnr.	Festenr.	Seksjonsnr.
Nordre Roven, 1920 Sørumsand	27	56		

<b>Deres søknad</b>	Dato 11.3.94		
<b>Arbeidets art</b>	Endring, påbygg og tilbygg.		
<b>Byggets art</b>	Fritidsbolig		
<b>Behandling/vedtak</b>	HT-Bygningsrådet	Vedtak dato 24.5.94	Saksnr. M009/94
<b>Merknader</b>	<ul style="list-style-type: none"> <li>- Byggetillatelsen taper sin gyldighet hvis arbeidet ikke er satt igang innen 3 år. Det samme gjelder hvis arbeidet innstilles i lengre tid enn 2 år, jfr. pbl. § 96.</li> <li>- Bygningen eller del av den må ikke tas i bruk uten at ferdiggattest eller midlertidig brukstillatelse er gitt.</li> <li>- Bygningen eller del av den må ikke tas i bruk til annet formål enn det denne tillatelse forutsetter, jfr. pbl. § 93.</li> <li>- Det kan føres kontroll med byggearbeidet, jfr. pbl. § 97.</li> <li>- Skifte av eier eller byggherre før arbeidet er fullført skal straks meldes til bygningsrådet, jfr. pbl. § 97.</li> </ul> <p>- Bindingsverk kontrollert, 27.10.94. f.f.</p>		
<b>Vilkår</b>	Klageadgang - se baksiden		

### UNDERSKRIFT

Sted	Dato	Sign./Stempel
Fetsund	22.8.94	Anselm Thieme.

<b>KOPI SENDT</b>	<input checked="" type="checkbox"/> ansvars-havende	Navn Jens Kr. Evensen	Adresse Folkenborgvn. 29, 1850 Mysen.
	<input type="checkbox"/> andre	Navn	Adresse
		Navn	Adresse
		Navn	Adresse

### OPPLYSNING OM ADGANG TIL Å KLAGE

Bygningssjefen/bygningsrådet har truffet vedtak som gjengitt på første side, jfr. fvl. § 27.

Vedtaket kan påklages til fylkesmannen, jfr. pbl. §§ 15 og 13 fjerde ledd.

Klagefristen er 3 uker regnet fra den dag da brevet kom fram til den påførte adresse. Det er tilstrekkelig at klagen er postlagt innen fristens utløp.

Klagen skal sendes skriftlig til den som har truffet vedtaket. Den skal være undertegnet, angi det vedtak som det klages over, den eller de endringer som ønskes, og de grunner De vil anføre for klagen. Dersom De klager så sent at det kan være uklart for oss om De har klaget i rett tid, bes De også oppgi når denne melding kom fram.

Forvaltningslovens §§ 29 - 32 inneholder bl.a. bestemmelser om adgang til å få forlenget klagefristen og om adgang til å påklage vedtaket i de tilfeller klagefristen er oversittet.

Blankett for klage kan fåes ved henvendelse til bygningsvesenet som også vil kunne gi ytterligere veiledning.

Utskrift av møtebok

for HT - BYGNINGSRÅDET

i møte den 24.05.1994.

Av 9 medlemmer var 9 tilstede (medregnet møtende varamedlemmer)

---

Sak nr.:

M009/94 LARS P. ANDRESEN - UTHUS OG TILBYGG TIL HYTTE PÅ 27/56.

Innstillingen ble enstemmig vedtatt.

**VEDTAK:**

Bygningsrådet dispenserer fra kommuneplanens arealdel slik at:

- \* byggetillatelse gis for oppføring av frittstående uthus ihht. søknad datert 19.01.94, tegninger og situasjonskart mottatt 11.03.94
- \* samt kan påregnes gitt for ombygging/tilbygg til eksisterende hytte ihht. søknad datert 19.01.94, skisser og situasjonskart mottatt 11.03.94, men vil ikke bli utstedt før følgende vilkår er oppfylt:
  - Mer fagmessig utførte tegninger av hytta må være innsendt til erstatning for skisser mottatt 11.03.94.

Byggetillatelsen for uthuset fås utlevert mot innbetaling av behandlingsgebyret på kr. 432,-, og for ombygging/tilbygg til eksisterende hytte mot innbetaling av behandlingsgebyret på kr. 481,-.

Bygningskontrollen må kontaktes for utsetting av uthusets plassering i terrenget før arbeidet igangsettes, for kontroll av byggarbeidene underveis samt for utstedelse av ferdigattest, evt. midlertidig brukstillatelse, før byggene tas i bruk.

Feiermester må kontaktes før oppmuring/montering av pipe/ildsted påbegynnes.

Jens Kr. Evensen innvilges ansvarsrett for byggarbeidene.

Vedtaket er fattet med hjemmel i plan-og bygningslovens §7 og §93, og kan påklages innen 3 uker etter at underretning er mottatt, jfr. plan-og bygningslovens §15 og forvaltningslovens kap. VI.

**FETSUND, den 26.05.1994**

**Anselm Thieme**  
teknisk sjef.

Utskrift: Lars P. Andresen  
Jens Kr. Evensen

1:50

VEST

FET KOMMUNE TEKNISK ETAT
11 JULI 1994
ARKIVKODE
SAKSBEH.

HYTTE PÅ  
GWR 27 BNR 56

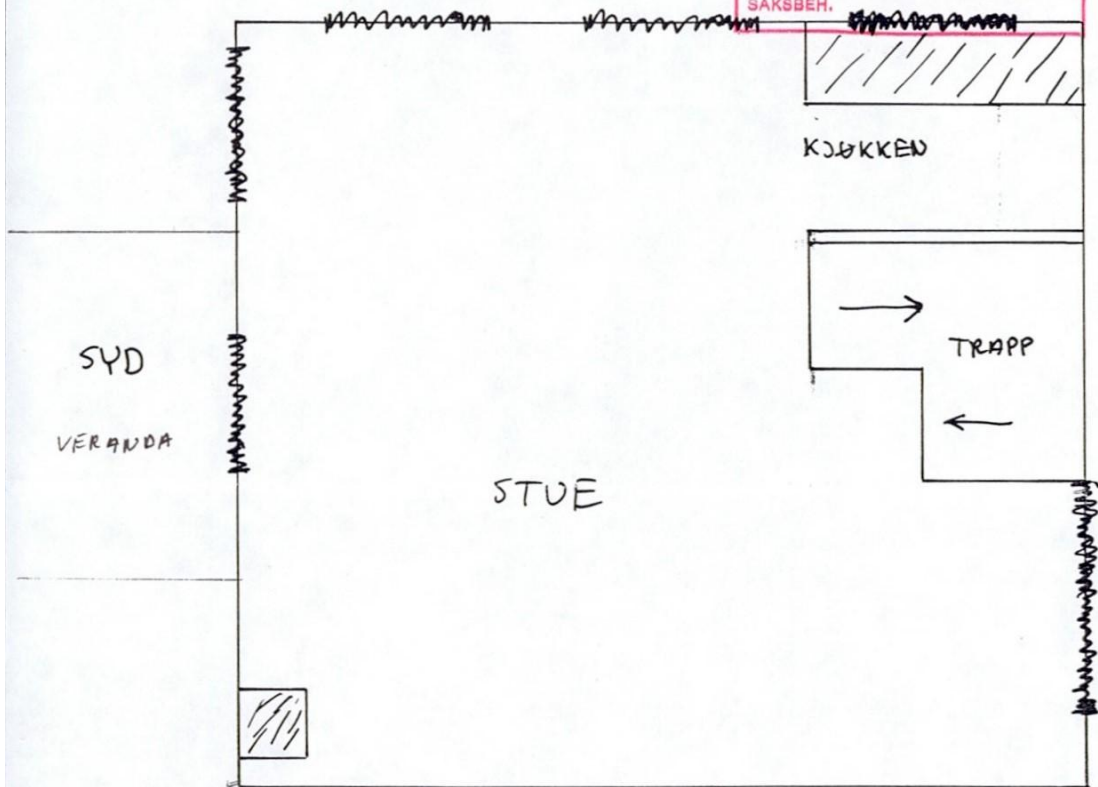

NORD  
1. ETAGE

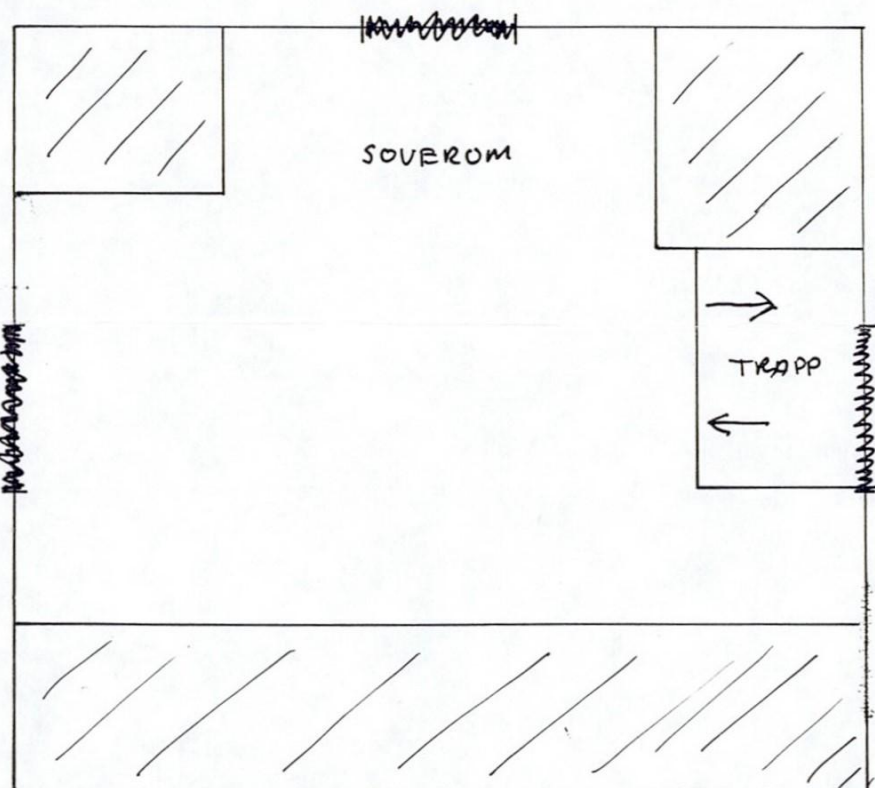

2. ETAGE

ØST

5 JULI 1994

ARKIVKODE

SAKSBIL.

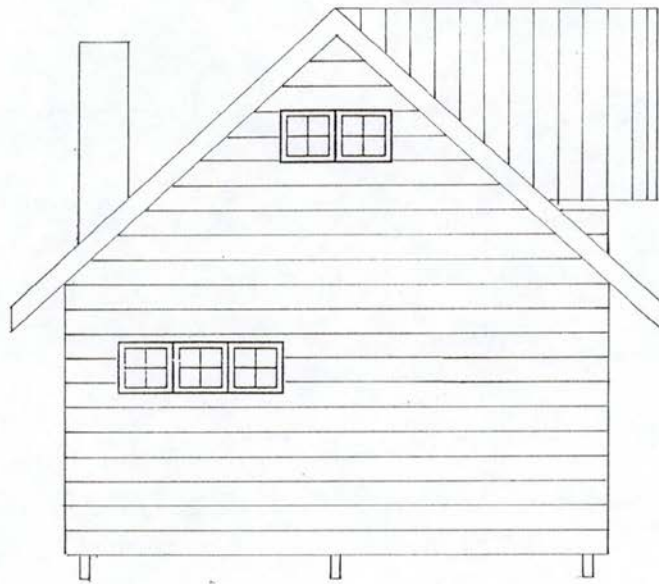

NORD

1:50

FET KOMMUNE  
TEKNISK ETAT  
5 IIII 1994  
ARKIVKODE  
SARBEH.

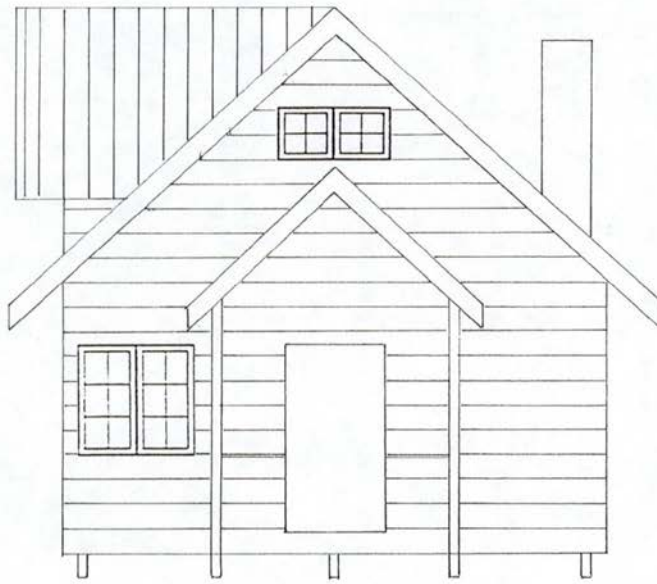

SYD

1:50



VEST

1:50

FET KOMMUNE  
TEKNIK ETAT  
5 IIII 1994  
ARKIVKODE  
SÅKSBEH.

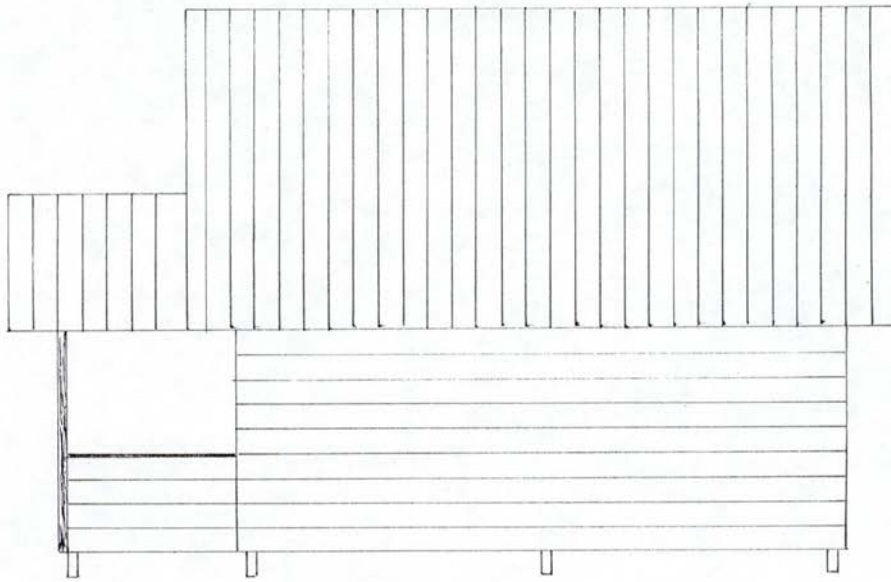

ØST

1:50

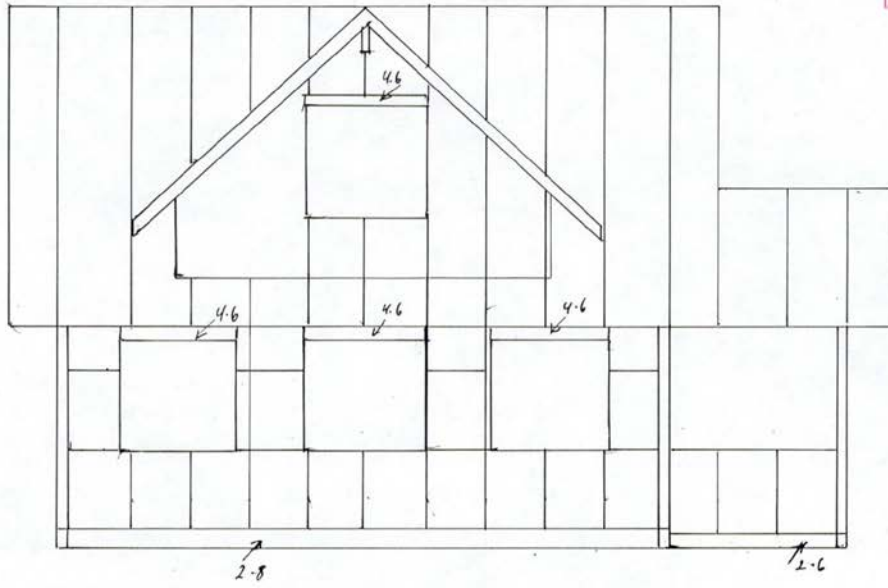

VEST

1:50

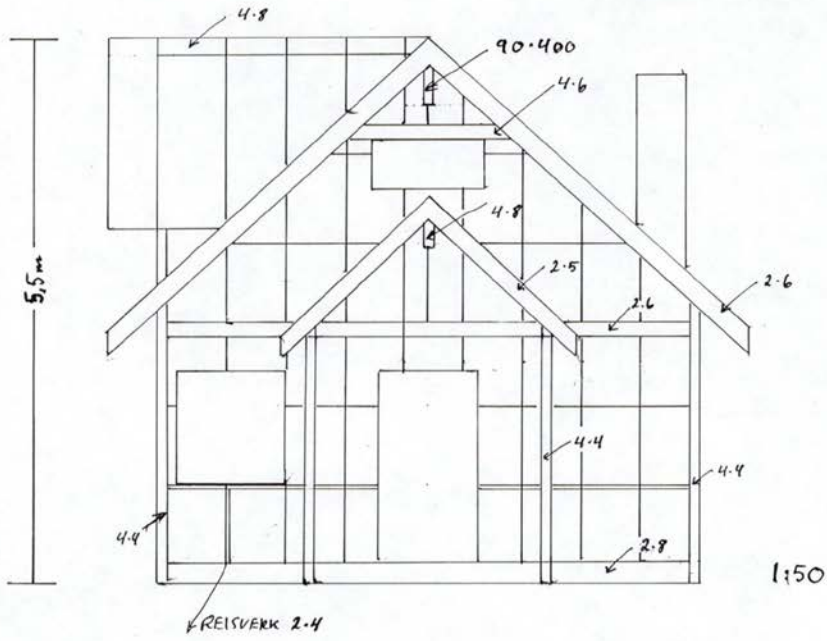

FET KOMMUNE  
TEKNIK ETAT  
5. MARS 1994  
ARKIVKODE  
SÅKBBH.

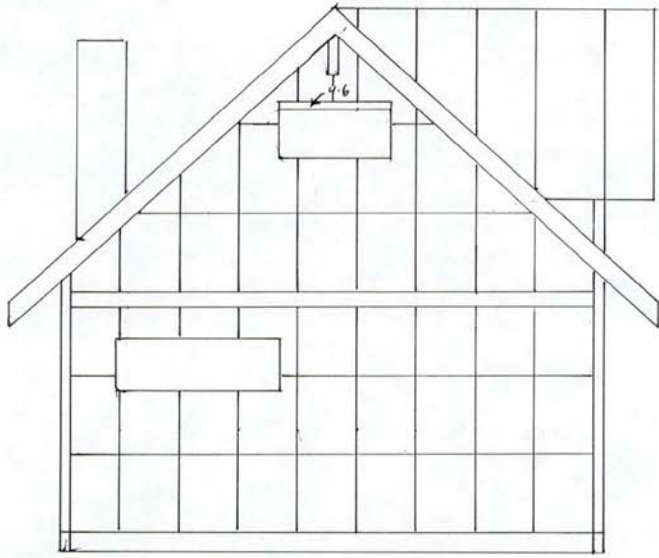

1:50

NORD

FET KOMMUNE  
TEKNISK ETAT  
5 JULI 1994  
-KIVROUB  
-ARBEID.

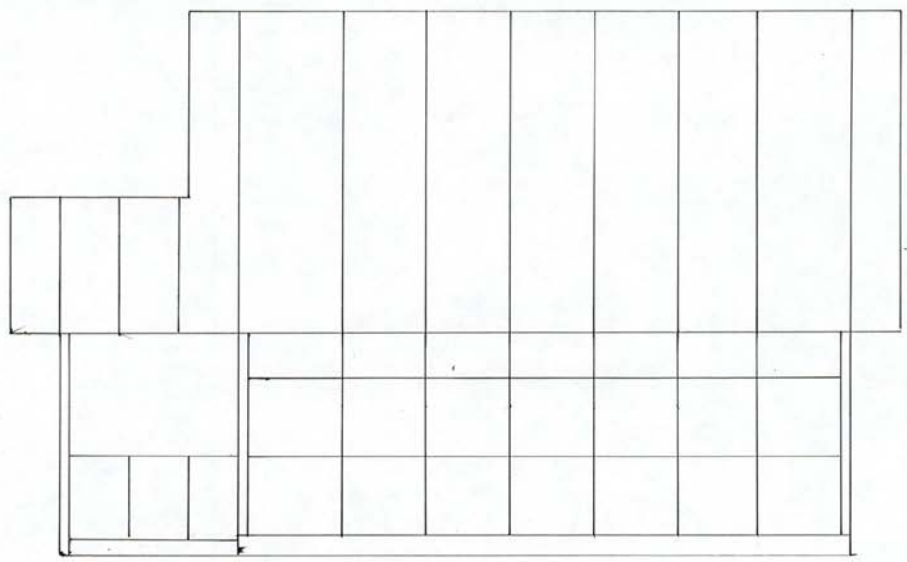

1:50

ØST

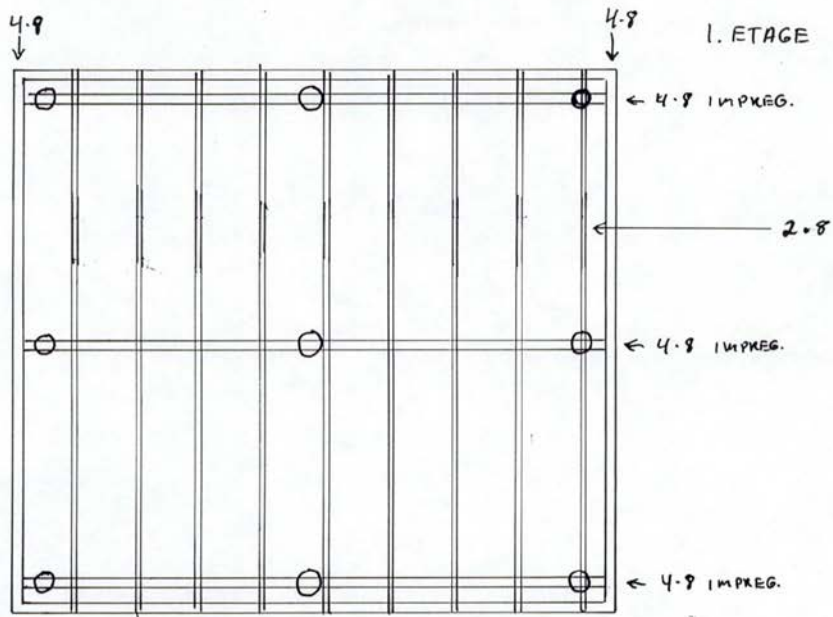

FET KOMMUNE  
TEKNISK ETAT  
5 JULI 1994  
KONTROLL  
AVSIGSEL

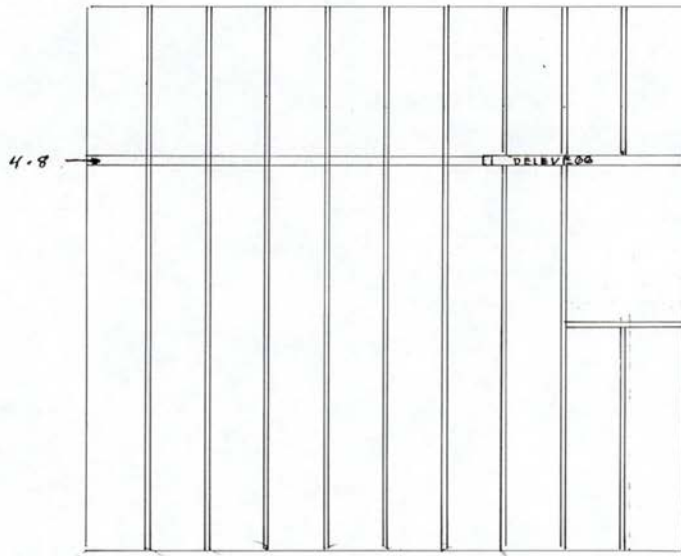

2. etage

1:50

05:1

NY HYTTE

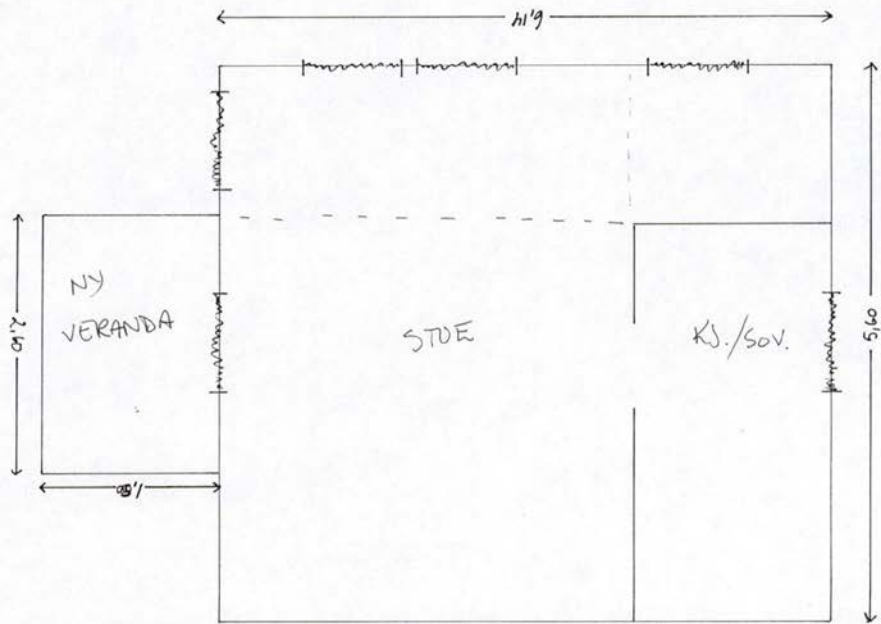

NY HYTTE

FET KOMMUNE TEKNISK ETAT
16 MARS 1994
ARKIVKODE
SAKSBEH.

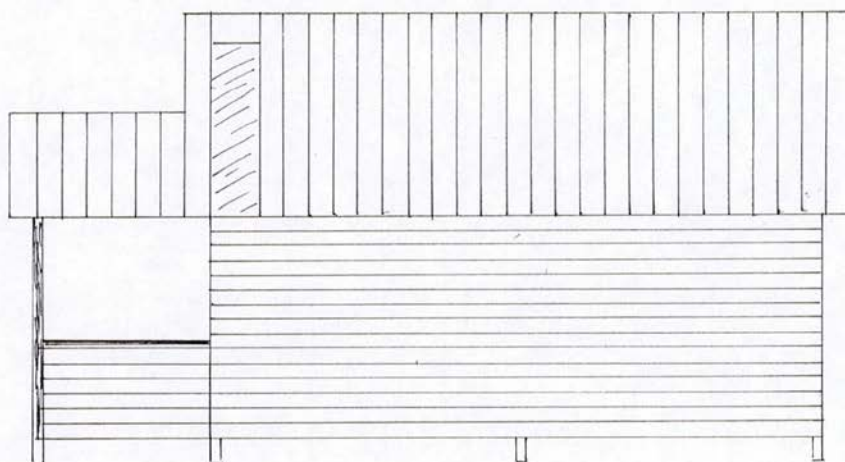

ØST

1:50

NY HYTTE

FET KOMMUNE  
TEKNIK ETAT  
16 MARS 1994  
ARKIVKODE  
SAKSBEH.

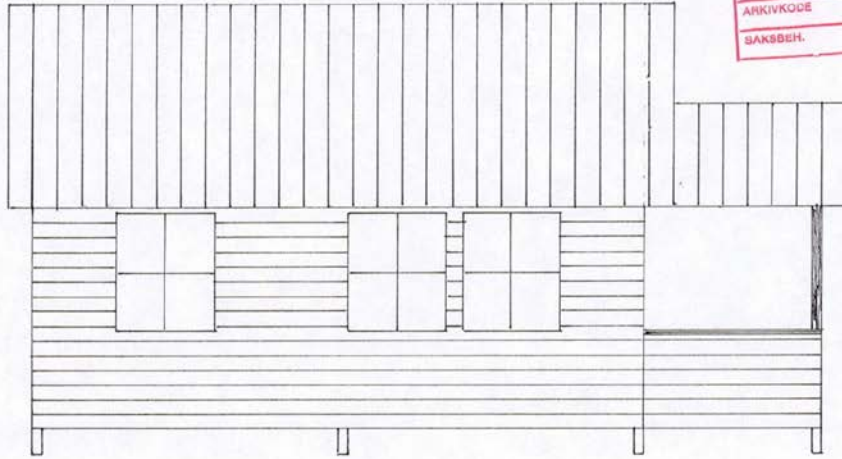

VEST

1:50

NY HYTTE

FET KOMMUNE TEKNISK ETAT
11 MARS 1994
ARKIVKODE
SARBBEN.

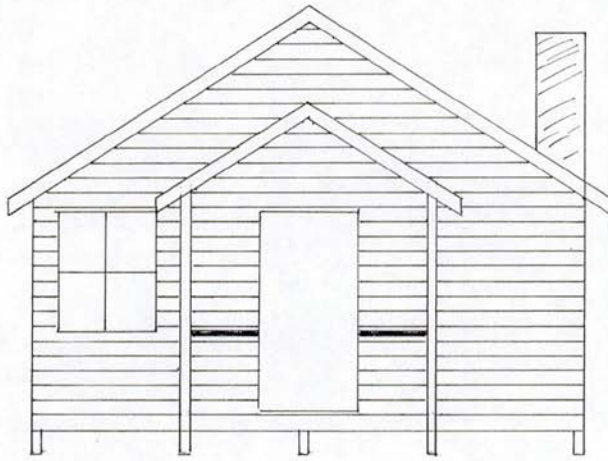

SYD

1:50

NY HYTTE

FET KOMMUNE TEKNISK ETAT
18 MARS 1994
ARRIVKODE
SAKSBET.

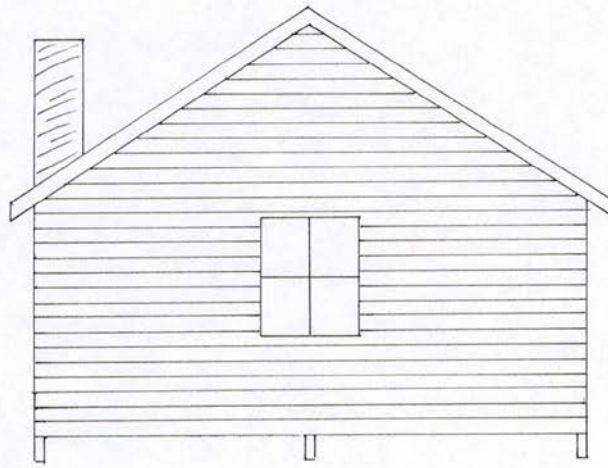

NORD

1:50

18 MARS 1994

ARKIVKODE

SÅKSBEH.

NY HYTTE

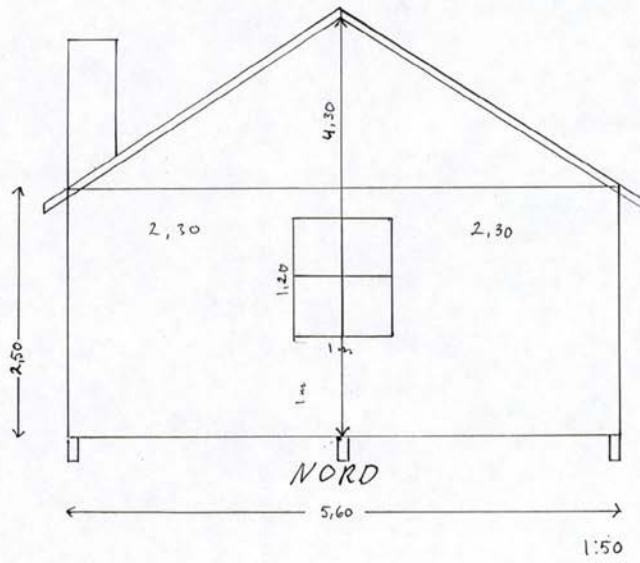

10 MARS 1994

ARKIVKODE

SAKSBEH.

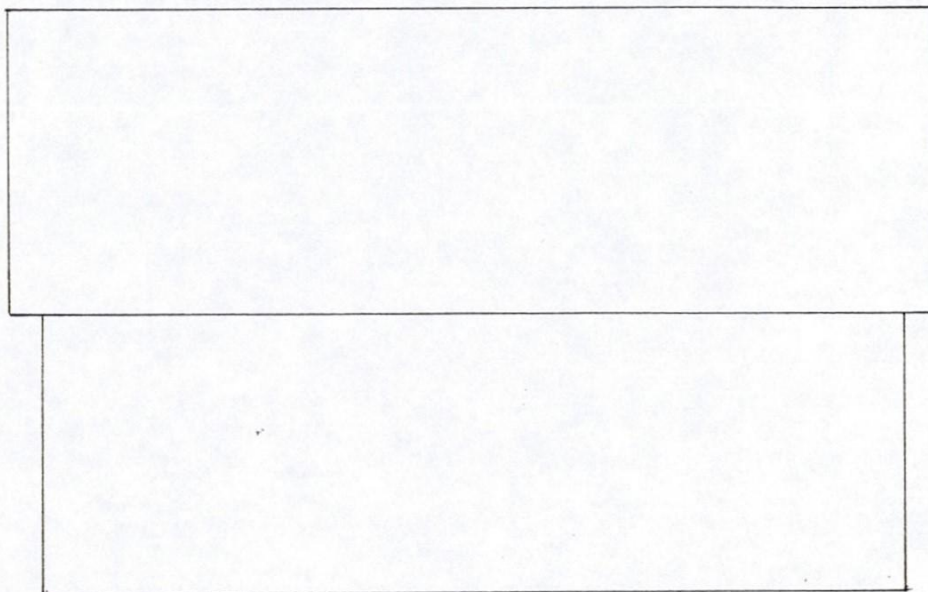

ØST

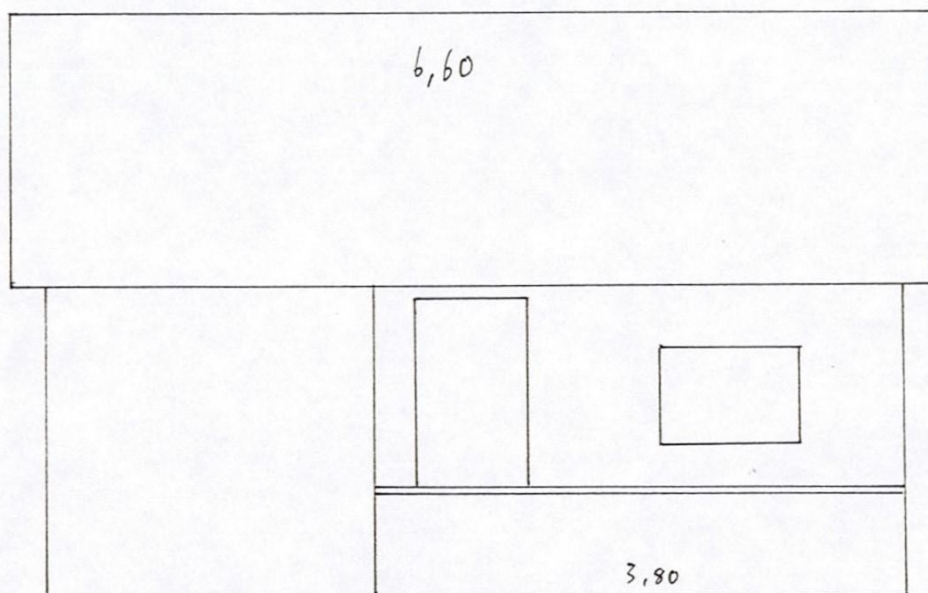

1:50 GAMMEL HVTTE

11 MARS 1994

ARKIVKODE

SAKSBEH.

1:50 GAMMEL HYTTE

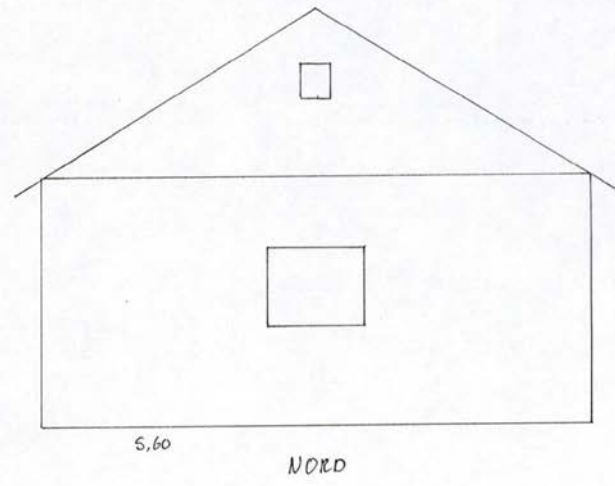
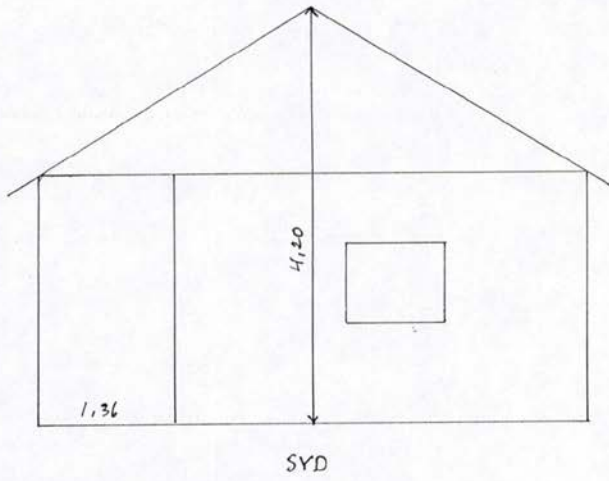

16 MARS 1994

ARRIVKODE

SARBEID.

1:50 GAMMEL HYTTE

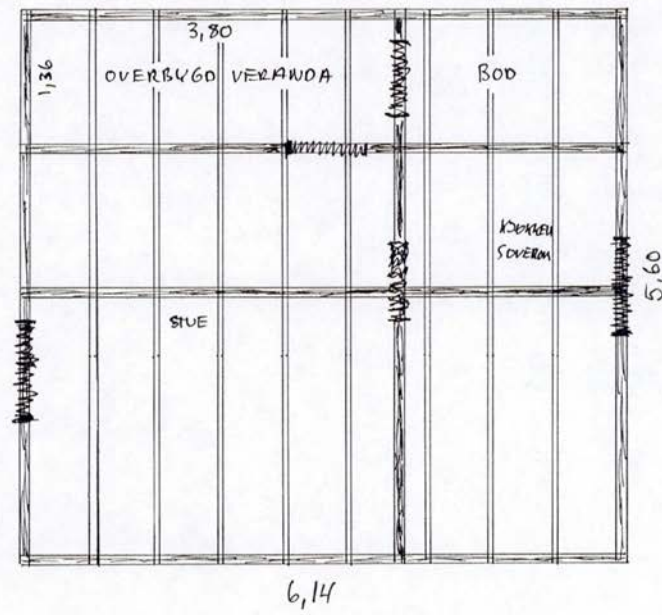

16 MARS 1994

ARKIVKODE

SAKSBEH.

GAMMEL HYTTE

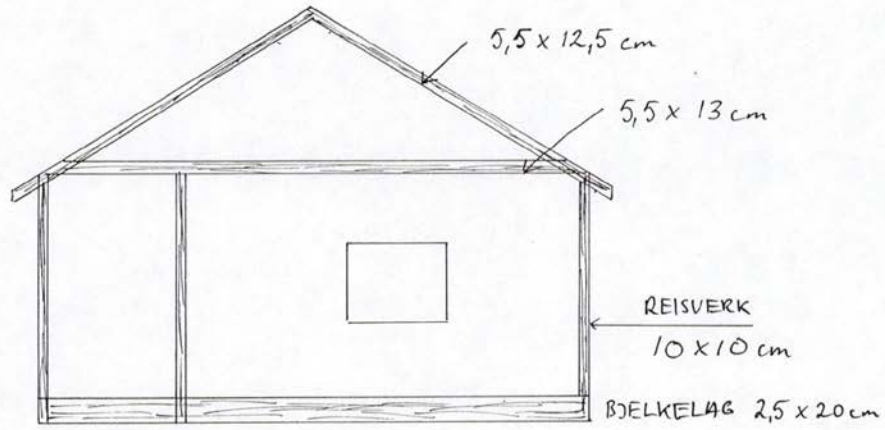

NY HYTTE

FET KOMMUNE TEKNISK ETAT
18 MARS 1994
ARRIVKODE
BAKGR. BEH.

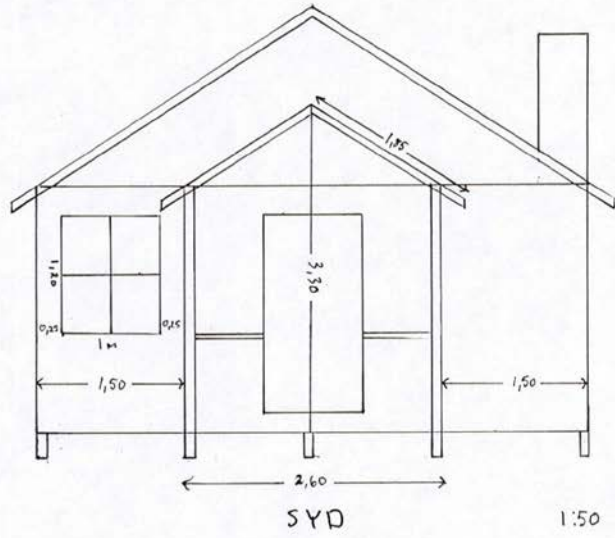

NY HYTTE

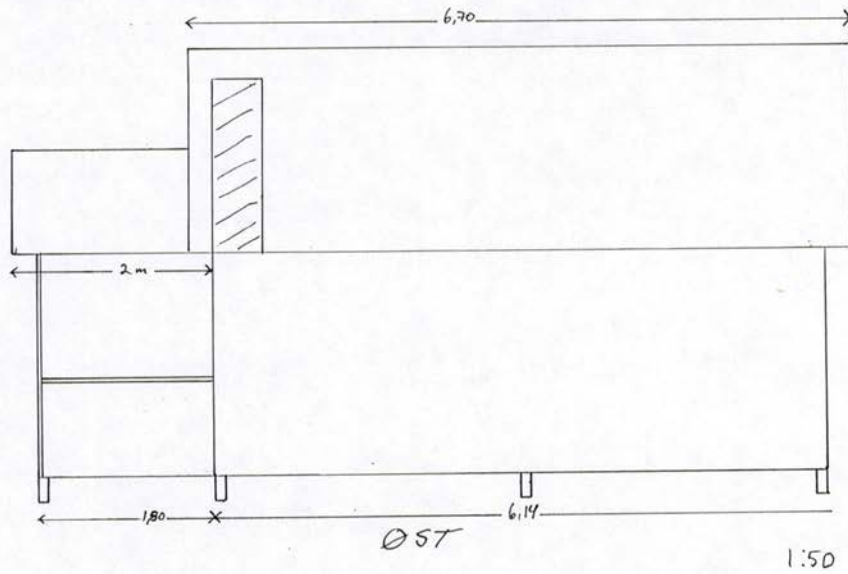

FET KOMMUNE TEKNIK ETAT
<b>11</b> MARS 1994
ARKIVLOPP
SARSICH.

18 MARS 1994

ARKIVKODE

SAKSBEH.

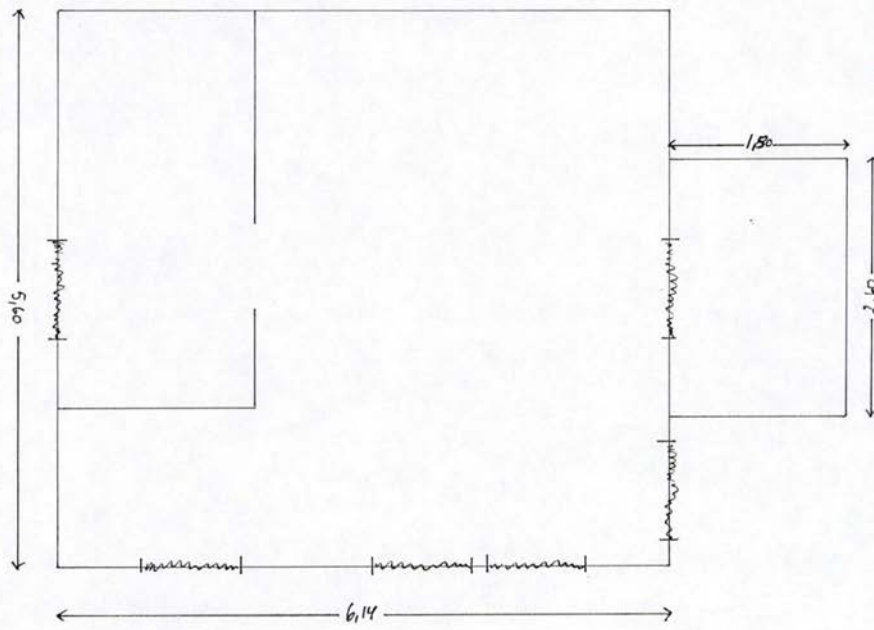

NY HYTTE

1:50

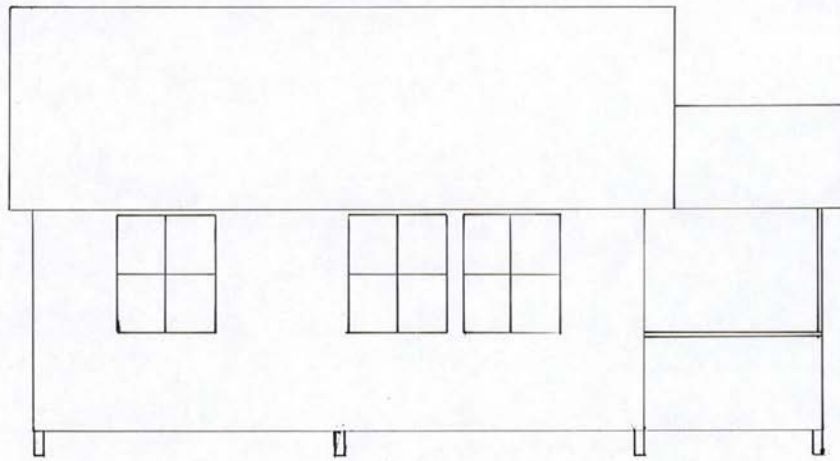

VEST

FET KOMMUNE TEKNIK ETAT
2 FEB. 1994
ARKIVKODE
SAKSBEH.

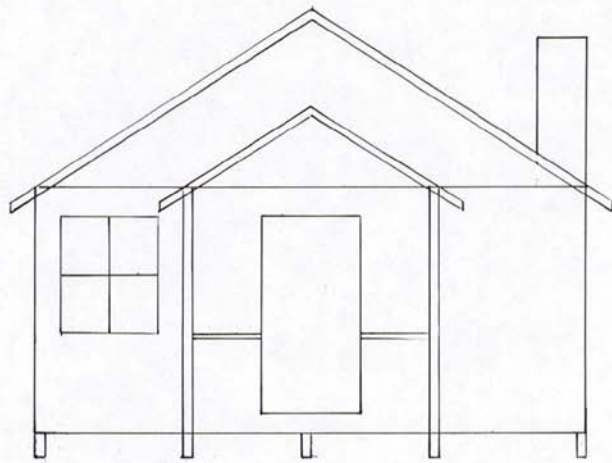

SYD

FET KOMMUNE TEKNISK ETAT
2 FEB. 1994
ARKIVKODE
SAKSBEH.

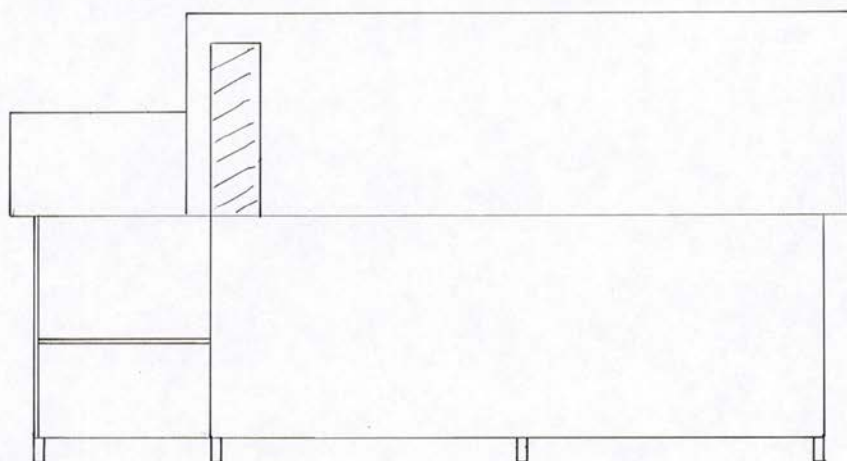

Ø57

FET KOMMUNE TEKNIK ETAT
2 FEB. 1994
ARKIVKODE
SAKSBEH.

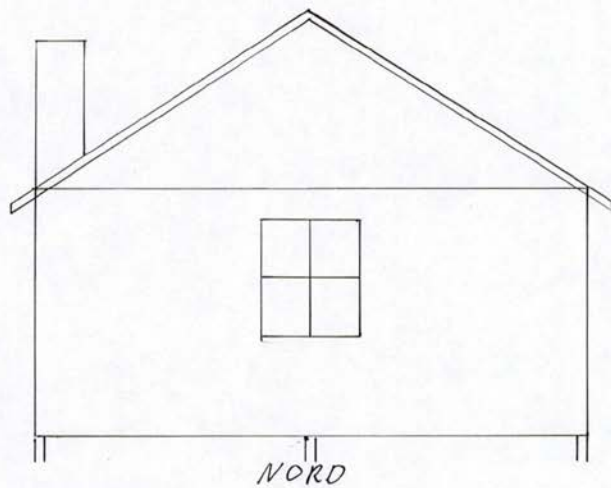

FET KOMMUNE TEKNISK ETAT
2 FEB. 1994
ARKIVKODE
SAKSBEH.

# Nabolagsprofil

Svendsrudveien 80

## Offentlig transport

✈ Oslo Gardermoen	36 min	🚗
🚆 Sørumsand stasjon Linje F1, R14	5 min	🚗 3.9 km
🚆 Svingen stasjon Linje R14	6 min	🚗 5.6 km
🚆 Guttersrud Linje 326	16 min	🚶 1.4 km
🚆 Lystad Linje 367	18 min	🚶 1.6 km

## Avstand til byer

Lillestrøm	17 min	🚗
Oslo	39 min	🚗

## Ladepunkt for el-bil

🚗 Sørumsand Barneskole Parkering - L...	4 min	🚗
🚗 Friggveien 13 - Lillestrøm kommune	4 min	🚗

## Vintersport

### Langrenn

- Avstand til nærmeste løype: 1.4 km
- 114 km preparert løype innenfor 15 km

### Alpin

- Nylendlia Skisenter
- Kjøretid: 25 min
- Skitrek i anlegget: 1

## Aktiviteter

Fet Golfklubb	9 min	🚗
Fetsund Lenser	9 min	🚗
Lillestrøm Golfklubb	15 min	🚗
Sørum fritidsgård ridesenter	15 min	🚗
Lillestrøm Bowlingsenter	17 min	🚗

## Sport

🏠 Sørumsand skole Aktivitetshall, ballspill, sandvolleybal...	4 min	🚗 2.8 km
🏠 Trikken ballplass Ballspill	4 min	🚗 3.3 km
🏠 Trento Sørumsand	5 min	🚗
🏠 Spenst Sørumsand	6 min	🚗

## Dagligvare

Rema 1000 Sennerudtoppen	4 min	🚗
Bunnpris Sørumsand Post i butikk, PostNord, søndagsåpent	5 min	🚗 4 km



Innholdet i nabolagsprofilen er hentet fra ulike datakilder, og feil eller mangler kan forekomme. Vurderinger og sitater er innhentet på web og gir uttrykk for hvordan naboene vurderer nabolaget. FINN.no AS kan ikke holdes ansvarlig for feil/mangler i profilen. Copyright © Finn.no AS 2026

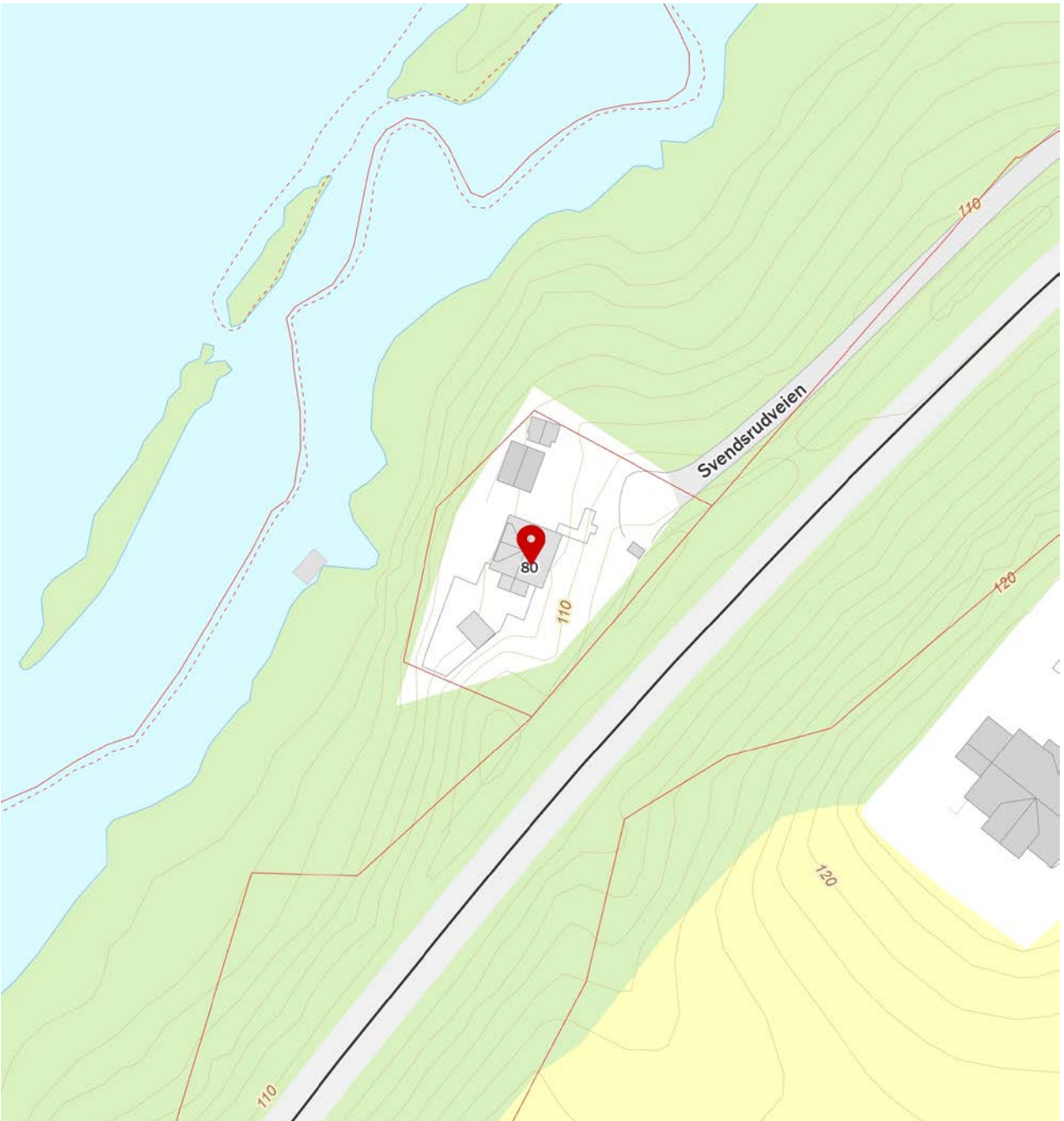

Innholdet i nabolagsprofilen er hentet fra ulike datakilder, og feil eller mangler kan forekomme. Vurderinger og sitater er innhentet på web og gir uttrykk for hvordan naboene vurderer nabolaget. FINN.no AS kan ikke holdes ansvarlig for feil/mangler i profilen. Copyright © Finn.no AS 2026

Adresse	Svendsrudveien 80
Postnummer	1900
Sted	FETSUND
Kommunenavn	Lillestrøm
Gårdsnummer	427
Bruksnummer	56
Seksjonsnummer	—
Andelsnummer	—
Festenummer	—
Bygningsnummer	150393485
Bruksenhetsnummer	H0101
Merkenummer	Energiattest-2025-152825
Dato	08.08.2025

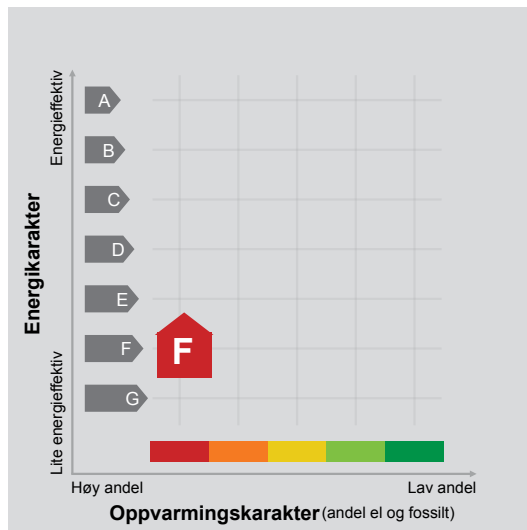

**Energimerket** angir boligens energistandard. Energimerket består av en energikarakter og en oppvarmingskarakter, se i figuren. Energimerket symboliseres med et hus, hvor fargen viser oppvarmingskarakter, og bokstaven viser energikarakter.

**Energikarakteren** angir hvor energieffektiv boligen er, inkludert oppvarmingsanlegget. Energikarakteren er beregnet ut fra den typiske energibruken for boligtypen. Beregningene er gjort ut fra normal bruk ved et gjennomsnittlig klima. Det er boligens energimessige standard og ikke bruken som bestemmer energikarakteren. A betyr at boligen er energieffektiv, mens G betyr at

boligen er lite energieffektiv. En bolig bygget etter byggeforskriftene vedtatt i 2010 vil normalt få C.

**Oppvarmingskarakteren** forteller hvor stor andel av oppvarmingsbehovet (romoppvarming og varmtvann) som dekkes av elektrisitet, olje eller gass. Grønn farge betyr lav andel el, olje og gass, mens rød farge betyr høy andel el, olje og gass. Oppvarmingskarakteren skal stimulere til økt bruk av varmepumper, solenergi, biobrensel og fjernvarme.

Om bakgrunnen for beregningene, se [www.enova.no/energimerking](http://www.enova.no/energimerking).

#### Målt energibruk

Brukeren har valgt å ikke oppgi målt energibruk.



## Hvordan boligen benyttes har betydning for energibehovet

Energibehovet påvirkes av hvordan man benytter boligen, og kan forklare avvik mellom beregnet og målt energibruk. Gode energivaner bidrar til at energibehovet reduseres. Energebrevet kan også bli lavere enn normalt dersom:

- deler av boligen ikke er i bruk,
- færre personer enn det som regnes som normalt bruker boligen, eller
- den ikke brukes hele året.

## Gode energivaner

Ved å følge enkle tips kan du redusere ditt energibehov, men dette vil ikke påvirke boligens energimerke.

Energimerkingen kan kun endres gjennom fysiske endringer på boligen.

**Tips 1: Følg med på energibruken i boligen**

**Tips 2: Luft kort og effektivt**

**Tips 3: Redusér innetemperaturen**

**Tips 4: Bruk varmtvann fornuftig**

## Mulige forbedringer for boligens energistandard

Ut fra opplysningene som er oppgitt om boligen, anbefales følgende energieffektiviserende tiltak. Dette er tiltak som kan gi bygningen et bedre energimerke.

Noen av tiltakene kan i tillegg være svært lønnsomme. Tiltakene bør spesielt vurderes ved modernisering av bygningen eller utskifting av teknisk utstyr.

**Tiltaksliste** (For full beskrivelse av tiltakene, se Tiltaksliste - vedlegg 1)

- **Bruk varmtvann fornuftig**
- **Redusér innetemperaturen**

Det tas forbehold om at tiltakene er foreslått ut fra de opplysninger som er gitt om boligen. Fagfolk bør derfor kontaktes for å vurdere tiltakene nærmere. Eventuell gjennomføring av tiltak må skje i samsvar

- **Montere urbryter på motorvarmer**
- **Vask med fulle maskiner**

med gjeldende lovverk, og det må tas hensyn til krav til godt inneklima og forebygging av fuktskader og andre byggskader.





## Boligdata som er grunnlag for energimerket

Energimerket og andre data i denne attesten er beregnet ut fra opplysninger som er gitt av boligeier da attesten ble registrert. Nedenfor er en oversikt over oppgitte opplysninger, som boligeier er ansvarlig for.

<b>Bygningskategori:</b>	Småhus
<b>Bygningstype:</b>	Fritidsbolig
<b>Byggeår</b>	1994
<b>Bygningsmateriale:</b>	Tre
<b>BRA:</b>	49
<b>Ant. etg. med oppv. BRA:</b>	2
<b>Detaljert vegger:</b>	Nei
<b>Detaljert vindu:</b>	Nei

### Teknisk installasjon

**Oppvarming:** Gass  
Ved

**Ventilasjon** Naturlig ventilasjon

Der opplysninger ikke er oppgitt, brukes typiske standardverdier for den aktuelle bygningstypen. For mer informasjon om beregninger, se

<https://www.enova.no/energimerking/om-energimerkeordningen/om-energiattesten/beregning-av-energikarakteren/>.

## Om grunnlaget for energiattesten

Oppgitte opplysninger om boligen kan finnes ved å gå inn på [www.enova.no/energimerking](http://www.enova.no/energimerking), og logge inn via ID-porten/Altinn. På siden "Eiendommer" kan du søke opp bygninger og hente fram energiattester som er laget tidligere. For å se detaljer for en bolig hvor det er brukt detaljert registrering må du velge "Gjenbruk"

av aktuell attest under Offisielle energiattester i skjermbildet "Valgt eiendom". Boligeier er ansvarlig for at det blir brukt riktige opplysninger. Eventuelle gale opplysninger må derfor tas opp med selger eller utleier da dette kan ha betydning for prisfastsettelsen. Det kan når som helst lage en ny energiattest.

## Om energimerkeordningen

Enova er ansvarlig for energimerkeordningen. Energimerket beregnes på grunnlag av oppgitte opplysninger om boligen. For informasjon som ikke er oppgitt, brukes typiske standardverdier for den aktuelle bygningstypen fra tidsperioden den ble bygd i. Beregningsmetodene for energikarakteren baserer seg på NS 3031

(<https://www.enova.no/energimerking/om-energimerkeordningen>)

Spørsmål om energiattesten, energimerkeordningen eller gjennomføring av energieffektivisering og tilskuddsordninger kan rettes til Enova Svarer på tlf. 24 24 08 95 eller [svarer@enova.no](mailto:svarer@enova.no).

Plikten til energimerking er beskrevet i energimerkeforskriften (bygninger).

Nærmere opplysninger om energimerkeordningen kan du finne på [www.enova.no/energimerking](http://www.enova.no/energimerking).

For ytterligere råd og veiledning om effektiv energibruk, vennligst se [www.enova.no/hjemme](http://www.enova.no/hjemme) eller ring Enova svarer på tlf. **24 24 08 95**.

# Tiltaksliste: Vedlegg til energiattesten

## Brukertiltak

### Tiltak 1: Bruk varmtvann fornuftig

Bytt til sparedusj hvis du ikke har. For å finne ut om du bør bytte til sparedusj eller allerede har sparedusj kan du ta tiden på fylling av ei vaskebøtte; nye sparedusjer har et forbruk på kun 9 liter per minutt. Ta dusj i stedet for karbad. Skift pakning på dryppende kraner. Dersom varmtvannsberederen har nok kapasitet kan temperaturen i berederen reduseres til 70gr.

### Tiltak 2: Redusér innnetemperaturen

Ha en moderat innnetemperatur, for hver grad temperatursenkning reduseres oppvarmingsbehovet med 5 %. Mennesker er også varmekilder; jo flere gjester – desto større grunn til å dempe varmen. Ha lavere temperatur i rom som brukes sjelden eller bare deler av døgnet. Monter tetningslister rundt trekkfulle vinduer og dører (kan sjekkes ved bruk av myggespiral/røyk eller stearinlys). Sett ikke møbler foran varmeovner, det hindrer varmen i å sirkulere. Trekk for gardiner og persienner om kvelden, det reduserer varmetap gjennom vinduene.

### Tiltak 3: Vask med fulle maskiner

Fyll opp vaske- og oppvaskmaskinen før bruk. De fleste maskiner bruker like mye energi enten de er fulle eller ikke.

### Tiltak 4: Følg med på energibruken i boligen

Gjør det til en vane å følge med energiforbruket. Les av måleren månedlig eller oftere for å være bevisst energibruken. Ca halvparten av boligens energibruk går til oppvarming.

### Tiltak 5: Slå av lyset og bruk sparepærer

Slå av lys i rom som ikke er i bruk. Utnytt dagslyset. Bruk sparepærer, spesielt til utelys og rom som er kalde eller bare delvis oppvarmet.

### Tiltak 6: Spar strøm på kjøkkenet

Ikke la vannet renne når du vasker opp eller skyller. Bruk kjeler med plan bunn som passer til platen, bruk lokk, kok ikke opp mer vann enn nødvendig og slå ned varmen når det har begynt å koke. Slå av kjøkkenventilatoren når det ikke lenger er behov. Bruk av microbølgeovn til mindre mengder mat er langt mer energisparende enn komfyren. Tin frossenmat i kjøleskapet. Kjøøl- og frys skal avrimes ved behov for å hindre unødvendig energibruk og for høy temperatur inne i skapet / boksen (nye kjøleskap har ofte automatisk avriming). Fjern støv på kjøleribber og kompressor på baksiden. Slå av kaffetraker når kaffen er ferdig traktet og bruk termos. Oppvaskmaskinen har innebygde varmelementer for oppvarming av vann og skal kobles til kaldvannet, kobles den til varmtvannet øker energibruken med 20 - 40 % samtidig som enkelte vaske- og skylleprosesser foregår i feil temperatur.

### Tiltak 7: Tiltak utendørs

Monter urbryter (koblingsur) på motorvarmeren slik at den ikke står på mer enn nødvendig. Skift til sparepærer. Sparepærer på 5, 7, 11, 15, og 20 W tilsvarer glødelamper på henholdsvis 25, 40, 60, 75 og 100 W, og de varer dessuten lenger, 8.000-15.000 timer mot 1.000-2.500 timer for glødelamper. Det kan monteres fotocelle på utebelysningen slik at det automatisk går av/på etter dagslyset/mørket. Eller det kan monteres bevegelsessensor slik at lyset kun går på ved bevegelse og slås av automatisk etter forhåndsinnstilt tid. For snøsmelteanlegg som kun er manuelt styrt av/på eller ift. lufttemperatur kan det installeres automatikk slik at snøsmelteanlegget både er temperatur- og nedbørsstyrt dvs. når det registreres nedbør og kulde samtidig.

### Tiltak 8: Slå el.apparater helt av

Elektriske apparater som har stand-by modus trekker strøm selv når de ikke er i bruk, og må derfor slås helt av.

### Tiltak 9: Velg hvitevarer med lavt forbruk

Når du skal kjøpe nye hvitevarer så velg et produkt med lavt strømforbruk. Produktene deles inn i energiklasser fra A til G, hvor A er det minst energikrevende. Mange produsenter tilbyr nå varer som går ekstra langt i å være energieffektive. A+ og det enda bedre A++ er merkinger som har kommet for å skille de gode fra de ekstra gode produktene.

### Tiltak 10: Luft kort og effektivt

Ikke la vinduer stå på gløtt over lengre tid. Luft heller kort og effektivt, da får du raskt skifta lufta i rommet og du unngår nedkjøling av gulv, tak og vegger.

## Tiltak utendørs

**Tiltak 11: Montere urbryter på motorvarmer**

Det monteres urbryter (koblingsur) på motorvarmeren slik at den ikke står på mer enn nødvendig.

**Tiltak 12: Skifte til sparepærer på utebelysning**

Sparepærer på 5, 7, 11, 15, og 20 W tilsvarer glødelamper på henholdsvis 25, 40, 60, 75 og 100 W. Sparepærer gir like mye lys som vanlige glødelamper, men bruker bare rundt 20% av energien. De varer dessuten lenger, 8.000-15.000 timer mot 1.000 - 2.500 timer for glødelamper.

**Tiltak 13: Montere automatikk på utebelysning**

Det kan monteres fotocelle på utebelysningen slik at det automatisk går av/på etter dagslyset/mørket. Eller det kan monteres bevegelsessensor slik at lyset kun går på ved bevegelse og slås av automatisk etter forhåndsinnstilt tid.

**Tiltak 14: Termostat- og nedbørsstyring av snøsmelteanlegg**

Snøsmelteanlegget er kun manuelt styrt, eller styres kun etter lufttemperatur. Det installeres automatikk slik at snøsmelteanlegget både er temperatur- og nedbørsstyrt. Det kan være i form av en temperatur- og snøføler i bakken, med temperatur - og fuktføler i luften. Snøsmelteanlegget aktiveres kun ved behov dvs. når det registreres nedbør og kulde samtidig.

**Bygningsmessige tiltak****Tiltak 15: Randsoneisolering av etasjeskillere**

Kald trekk i randsonen av trebjelkelag kan utbedres ved å isolere bjelkelaget i randsonen. Utvendig kan man forsøke å tette vindsperra nederst på utsiden av veggen.

**Tiltak 16: Montering tetningslister**

Luftlekkasjer mellom karm og ramme på vinduer og mellom karm og dørbånd kan reduseres ved montering av tetningslister. Lister i silikon- eller EPDM-gummi gir beste resultat.

Nr. 147 a

PÅ LAGER: SEM &amp; STENERSEN 44, OSLO

1-53

Finansdepartementets formular

Dagbok nr. 2795158 470  
Nes sorenskriverembets

Henvisning:

J.nr. ....

Kart. ....

Tekst. ....

**Kart- og oppmålings- samt skylddelingsforretning.<sup>1)</sup>**

Tors 22.sept. 55  
..... dag den ..... 19..... ble i henhold til skylddelingslovens § 11 holdt en  
kombinert kart- og oppmålingsforretning og skylddelingsforretning over **en del av**  
gården **Ødegården** ..... gr.nr. **27** br.nr. **4**  
av skyld mark **0,68** i **Pet** ..... herred.  
Forretningen er forlangt av **Hilda og Ole Ødegårdens bo.**

.....  
som har grunnbokshjemmel til den eiendom som er forlangt delt.<sup>2)</sup> .....

Forretningen administreres av oppmålingssjefen i overvær av vitnene  
**Gårdbruker Adolf Tofsrud**  
**tekn.ass Stein Westberg.**

Av vitnene — som begge er oppført i utvalget for skjønnsmenn — har følgende gitt for-  
sikring som skjønnsmenn:<sup>3)</sup> **Samtlige.**

Ved forretningen møtte:<sup>4)</sup>

**Ole Ødegården p.v.a. arvingene (selger)**  
Av partene:  
**Alfred Ødegård, P.A.Munchsgt.1, Lillestrøm. (kjøper)**

**N.S.B. ansåes unødvendig å varsle da det ble**  
Av naboer:  
**målt etter oppsatt gjerde.**

**n**  
Over de ..... del ..... av gården som er fraskilt meddeles her følgende grensebeskrivelse:<sup>5)</sup>

- 1) Dette skjema blir alene å benytte når oppmålingsforretningen er obligatorisk, ikke når avholdelse av sådan forretning er en frivillig sak, jfr. L. 22<sup>1/2</sup> 1924 nr. 2 § 57, 7de ledd
- 2) Hvis rekvirenten ikke har grunnbokshjemmel blir forretningen ikke å anta til tinglysning med mindre rekvirenten ved dom er kjent eiendomsberettiget til den del av eiendommen som forlanges fraskilt. (Skylddelingslovens § 1).
- 3) Har noen av mennene ikke gitt sådan forsikring som nevnt i lov nr. 1 av 1/6-17 § 20 skal vedk. for forretningen holdes, underskrive følgende erklæring som blir å sende inn til sorenskriveren sammen med skylddelingsforretningen: 'Jeg forsikrer at jeg i alle saker vil utføre mitt verv som skjønnsmann samvittighetsfullt og etter beste overbevisning.  
den 19  
N. N.,
- 4) Hvis noen av de i forretningen interesserte parter eller naboer **ikke** møter, må det i forretningen opplyses, om det er godtgjort at varsel er gitt dem
- 5) Se skylddelingslovens § 3. I tilfelle av tvist om beliggenheten av en grenselinje er partene berettigede til å få sine påstander i beskrivelsen og de påståtte grenser avmerket på kartet. Hvis partene er enige, kan administrator avsi kjennelse for hvor grensen skal gå.

Tomtas grenselinjer er inntegnet med rød farge og dens beliggenhet i forhold til naboeiendommer er vist på kartet.

Fra en nedrammet jernpel i tomtas Nord-østre hjørne går grenselinjen i Sydlig retning 19,45 meter til en pel, derfra i Vestlig retning 18,30 meter til en pel, derfra 21,40 meter i Nordlig retning til en pel, og så derfra i Østlig retning 23,00 meter tilbake til utgangspunktet.

Tomta grenser i Syd, Vest og Nord mot gnr. 27 bnr.4, og i Øst mot Norges Statsbaner.

Alle mål er påskrevet kartet og tomtas areal er beregnet til 418,0 kvm.

I alle hjørner er nedrammet jernpeler. Alle delelinjer er rette.

Parsellen skal anvendes til: Byggetomt  
Skylden for de n fraskilte deler ble bestemt til 1 øre

Hovedbolets gjenværende skyld utgjør 57 øre. De n fraskilte deler er gitt bruksnavn: "Glomstua"

Partene ble gjort kjent med at forretningen kan på-ankes til overskjønn, for så vidt angår skyldansettelsen, og at krav herom må være fremsatt til sorenskriveren (herredskriveren) innen 3 måneder fra denne forretnings tinglysning.

Vi erklærer at vi har utført forretningen etter beste skjønn og overbevisning, for kartvitnenes vedkommende i henhold til gitt forsikring.

Vi har bestemt at ..... skal besørge forretningen levert (sendt) sorenskriveren (herredskriveren) til tinglysning.

Forretningen sluttet.

*Stein Westberg* *Adolf Tøbereid*

At ovenstående er overensstemmende med oppmålingsprotokollen bekreftes herved.

Gebyr kr. 30,-

<sup>1)</sup> Ufyldes med: byggetomt, vei, industrielt anlegg, oppdyrking eller annet øyemed.

<sup>2)</sup> Som bruksnavn må ikke i noe tilfelle velges et navn som allerede er i bruk som slektsnavn og som ikke hører til de mer utbredte (jfr. L. av 1923 nr. 2 § 21).

Kart 1 Mål 1 : 500

over parsell nr. ~~XXXXXX~~ on del av gr.nr. 27 br.nr. 4  
Edegården (eiendommens navn) i Fet herred

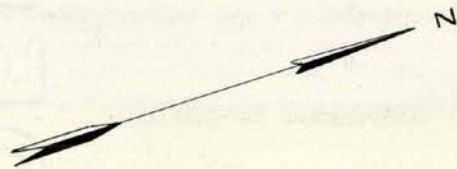

gr. 27 br. 4.

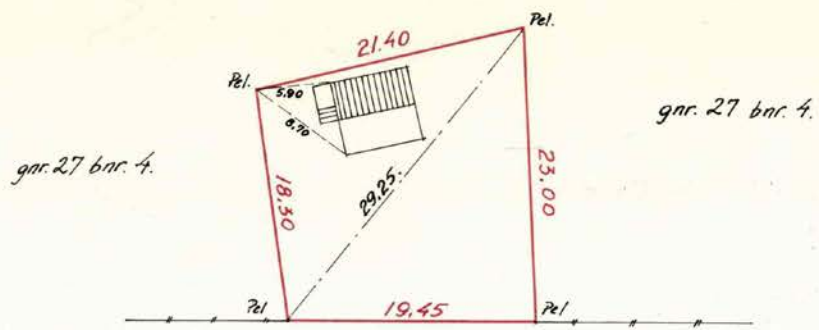

N. S. B.

SW-55.

Er delingen godkjent av bygningsrådet?

Antatt til tinglysing.....19.....

Tinglyst ved

Er løst

1 gr.

De.....fraskilte del..... har fått gr.nr. 27 br.nr. 56

## Melding til tinglysing

Det er ført en arealoverføring i matrikkelen  
 Det er ført med brukstilfelle: Arealoverføring

Løpenummer for forretning: 601622638  
 Vedlegg: Ja

### Rekvirent av tinglysing

Organisasjonsnr  
 964949115

Navn  
 FET KOMMUNE

Adresse  
 Postboks 100, 1901 FETSUND

### Rekvirent(er) av forretning

Fødselsdato/Orgnr  
 011085

Navn  
 TELLEVIK ARNE CHRISTIAN

Bruksenhet  
 SVENDSRUDVEIEN 67, 1900 FETSUND

### Avgivereiendom(mer)

Knr	Gnr	Bnr	Arealendring	Eierforhold	Hjemmelshaver	Navn / Matrikkelnr	Bruksenhet	Adresse	Andel
0227	27	4	-384.0	Hjemmelshaver	TELLEVIK ARNE CHRISTIAN	TELLEVIK ARNE CHRISTIAN	SVENDSRUDVEIEN 67, 1900 FETSUND	SVENDSRUDVEIEN 67, 1900 FETSUND	1 / 1

### Mottakereiendom(mer)

Knr	Gnr	Bnr	Arealendring	Eierforhold	Hjemmelshaver	Navn / Matrikkelnr	Bruksenhet	Adresse	Andel
0227	27	56	384.0	Hjemmelshaver	HAGEN KJELL	HAGEN KJELL	H0604	OLE BULLS GATE 40, 2000 LILLESTRØM	1 / 2
				Hjemmelshaver	EDVARSDEN Gerd HELENE	EDVARSDEN Gerd HELENE	H0604	OLE BULLS GATE 40, 2000 LILLESTRØM	1 / 2

### Er arealet som overføres bebygd

Nei

Melding til tinglysing er hjemlet i Matrikelloven § 24



Doknr: 924734 Tinglyst: 27.10.2014  
 STATENS KARTVERK FAST EIENDOM

13.08.2014 09.59

Side 1 av 1

①

## Erklæring om arealoverføring

Opplysningene i feltene 1-3 registreres i grunnboken

1. Matrikkelenheten				
Avgivende matrikkelenhet:	Kommunenr.	Kommunenavn	Gnr.	Bnr.
		FET KOMUNE	27	4
Mottakende matrikkelenhet:	Kommunenr.	Kommunenavn	Gnr.	Bnr.
		FET KOMUNE	27	56
Oppgi arealet/volumets størrelse i m <sup>2</sup> /m <sup>3</sup>				
446,5				
Omfatter overdragelsen ideell andel i et tinglyst realsameie eller jordsameie? <input type="checkbox"/> Ja <input checked="" type="checkbox"/> Nei				Størrelse ideell andel:
Hvis ja, må andelens størrelse angis:				
Beskaffenhets:				
<input type="checkbox"/> 1 Bebygd <input checked="" type="checkbox"/> 2 Ubebygd				
Bruk av areal/volum:				
<input type="checkbox"/> B Bolig-eiendom <input checked="" type="checkbox"/> F Fritids-eiendom <input type="checkbox"/> V Forretning/kontor <input type="checkbox"/> I Industri <input type="checkbox"/> L Landbruk <input type="checkbox"/> K Off. vei <input type="checkbox"/> A Annet				
Type bolig:				
<input type="checkbox"/> FB Frittligg. enebolig <input type="checkbox"/> TB Tomanns-bolig <input type="checkbox"/> RK Rekkehus/kjede <input type="checkbox"/> BL Blokk-leilighet <input checked="" type="checkbox"/> AN Annet				
2. Kjøpesum				
Oppgi kjøpesummen som faktisk er betalt for arealet/volumet				
kr 20000,-				
Omsetningstype				
<input checked="" type="checkbox"/> 1 Fritt salg <input type="checkbox"/> 2 Gave (helt eller delvis) <input type="checkbox"/> 3 Ekspropriasjon <input type="checkbox"/> 4 Annet				
3. Avgiftsgrunnlag				
Oppgi arealet/volumets markedsverdi				
kr 20000,-				

Underskrifter og bekreftelser på neste side

4. Erklæring om sivilstand m.v. for grunneier til den avgivende matrikkelenheten		
1. Er grunneier(ne) gift eller registrert(e) partner(e)?		
<input checked="" type="checkbox"/> Ja	<input type="checkbox"/> Nei	Hvis ja må også spørsmål 2 besvares.
2. Er grunneierne gift eller registrerte partnere med hverandre og begge underskriver som grunneiere?		
<input checked="" type="checkbox"/> Ja	<input type="checkbox"/> Nei	Hvis nei må også spørsmål 3 besvares.
3. Gjelder overdragelsen matrikkelenhet som brukes som felles bolig med ektefelle(r)/registrerte partner(e)?		
<input checked="" type="checkbox"/> Ja	<input type="checkbox"/> Nei	Hvis ja må ektefellen(e)/registrert partner(e) samtykke i overdragelsen.
5. Underskrifter og bekreftelser fra grunneier til den avgivende matrikkelenheten		
Dato	Sted	
18/10-14	Roven	
Fødselsnr./org.nr.	Grunneiers underskrift	Gjentas med blokkbokstaver
01108530177	A. Tørrheim	ARNE CHR. TELLEVIK
Som grunneiers ektefelle/registrerte partner samtykker jeg i overdragelsen		
Dato	Ektefelles/registrert partners underskrift	Gjentas med blokkbokstaver
18/10-14	Katinka P. Sundgot	KATINKA HALVØRSEN SUNDGOT
Jeg/vi bekrefter at underskriver(ne) er over 18 år, og har underskrevet eller vedkjent seg sine(e) underskrift(er) i mitt/vårt nærvær. Jeg/vi er myndig(e) og bosatt i Norge.		
1. vitneunderskrift	Gjentas med blokkbokstaver	
Siri White	SIRI ANN TELLEVIK WHITE	
Adresse		
GØTEBORGGATA 49, 0566 OSLO		
2. vitneunderskrift	Gjentas med blokkbokstaver	
	KYLE RYAN JACKSON WHITE	
Adresse		
GØTEBORGGATA 49, 0566 OSLO		
6. Underskrift fra grunneier(e) til den mottakende matrikkelenheten		
Dato	Mottakende grunneiers underskrift	Gjentas med blokkbokstaver

**Eiendomsskatt**

Produsert: 08.04.2026

EM §6-7 Oppdragstakerens undersøkelses- og opplysningsplikt								Kilde: Lillestrøm kommune	
Kommunenr	3205	Gårdsnr.	427	Bruksnr.	56	Festenr.	0	Seksjonsnr.	0
Hovedadresse	Svendsrudveien 80								

Beskrivelse	Årsbeløp [kr.]
Eiendomsskatt 2026	0.00

**FORBEHOLD VED UTLEVERING AV INFORMASJON I FORBINDELSE MED EIENDOMSFORESPØRSLER.**

I perioden fra nyttår og frem til eiendomsskatt for inneværende år er uskrevet (normalt ca 1.mars) er det fjorårets tall som oppgis.

Det tas forbehold om at det kan være avvik i våre registre/kart/arkiv i forhold til den faktiske situasjonen og at det kan foreligge forhold omkring eiendom og bygninger som kommunen ikke er kjent med. Brukere av informasjonen må derfor være bevisst på sammenheng og formål som den benyttes i, og bruke informasjonen kritisk.

Kommunen kan ikke stilles økonomisk ansvarlig for bruk av informasjon som oppgis i sammenheng med eiendomsforespørsler.



## OVERSIKT OVER LØSØRE OG TILBEHØR TIL EIENDOMMEN

Oversikten er utarbeidet av Norges Eiendomsmeglerforbund, Eiendom Norge og Advokatforeningens Eiendomsmeglingsgruppe, og er gjeldende fra 1. januar 2020.

### Generelt

Lov om avhending av fast eiendom (avhendingslova/avhl.) av 3. juli 1992 regulerer kjøper og selgers rettigheter og plikter ved overdragelse av fast eiendom og andeler i borettslag.

I henhold til avhl. § 3-4 skal eiendommen, når annet ikke er avtalt, overdras med innredninger og utstyr som etter lov, forskrift eller annet offentlig vedtak skal følge med. Det samme gjelder varig innredning og utstyr som enten er fastmontert eller er særskilt tilpasset bygningen, jf. avhl. § 3-5. Loven inneholder ingen detaljert oversikt over hva som omfattes av «innredning og utstyr», og over hva som skal regnes som «fastmontert eller særskilt tilpasset».

Partene kan fritt avtale hva som skal følge med eiendommen ved salg. Bransjens liste over løsøre og tilbehør som skal følge med eiendommen, er en del av avtalen mellom kjøper og selger dersom ikke annet er opplyst i salgsoppgaven, kjøper har tatt forbehold i bud eller avtale på annen måte er inngått. Der intet annet er avtalt, vil løsøre og tilbehør medfølge slik dette fremkommer av avhl. § 3-4 og § 3-5 og denne oversikt.

Produkter og installasjoner som medfølger overdras uten noen form for garantier, utover eventuell gjenværende leverandørgaranti.

Dersom det er noe i nedenstående liste som ikke finnes på eiendommen, vil det heller ikke medfølge.

- 1. HVITEVARER** medfølger der dette er spesielt angitt i salgsoppgaven.
- 2. HELDEKKENDE TEPPER** følger med uansett festemåte.
- 3. VARMEKILDER**, slik som ovner, kaminer, peiser, varmpumper og panelovner, følger med uansett festemåte. Frittstående biopeiser/varmeovner og terrassevarmere medfølger ikke. Det følger ikke med varmekilder i rom som ikke har vegg- eller fastmonterte varmekilder på visning.
- 4. TV, RADIO OG MUSIKKANLEGG.** TV-antenner og fellesanlegg for TV, herunder parabolantenne, og tuner/dekoder/tv-boks medfølger der dette eies av selger. Veggmontert TV/flatskjerm med tilhørende festeordning samt musikkanlegg følger ikke med (se også punkt 12).
- 5. BADEROMSINNREDNING/UTSTYR.** Badekar, dusjkabinett, dusjvegger, alle fastmonterte speil og hyller, fastmonterte glass- og håndkleholdere, herunder håndklevarmere samt baderomsinnredning, medfølger.
- 6. GARDEROBESKAP** medfølger, selv om disse er løse. Fastmonterte garderobehyller og knagger medfølger. Innredning i garderobeskap, for eksempel løse eller fastmonterte trådkurver, hyller, stenger og lignende, medfølger.

**7. KJØKKENINNREDNING** medfølger, herunder også åpne, fastmonterte hyller og løs eller fastmontert kjøkkenøy.

**8. MARKISER, PERSIENNER** og annen type innvendig og utvendig solskjerming, gardinoppheng, lamellgardiner og liftgardiner medfølger.

**9. AVTREKKSIVIFTER** av alle slag, samt fastmonterte aircondition/ventilasjonsanlegg, medfølger.

**10. SENTRALSTØVSUGER** medfølger med komplett anlegg, herunder slange, munnstykke mm.

**11. LYSKILDER.** Kupler, lysstoffarmatur, fastmonterte "spotlights", oppheng og skinner med spotlights samt utelys og hagebelysning medfølger. Vegglamper, krokhengte lamper, lysekroner, prismelamper og lignende som er koblet til sukkerbit eller stikkontakt følger likevel ikke med.

**12. INSTALLERTE SMARTHUSLØSNINGER** med sentral som styrer lys, varme, lyd o.l., samt tilhørende trådløse enheter som brytere, sensorer, kameraer, integrerte høyttalere el. medfølger. Enkle lysstyringssystem f.eks. med en sentral som kun styrer lyspærer eller smartpærer montert i sokkel medfølger likevel ikke.

**13. UTVENDIGE SØPPELKASSER** og eventuelt holder/hus til disse medfølger.

**14. POSTKASSE** medfølger.

**15. UTENDØRS INNRETNINGER** slik som flaggstang, fastmontert tørkestativ, samt andre faste utearrangementer som f.eks. badestamp, boblekar/jacuzzi og liknende utendørs kar, lekestue, lekestativ, utepeis, fastmontert trommel til vannslange, medfølger. Guidekabel/avgrensingskabel til robotgressklipper medfølger, men robotgressklipper og ladestasjon for denne medfølger ikke.

**16. FASTMONTERT VEGGLADER/LADESTASJON TIL EL-BIL** medfølger uavhengig av hvor laderen er montert.

**17. SOLCELLEANLEGG** med tilhørende teknisk infrastruktur medfølger.

**18. GASSBEHOLDER** til gasskomfyr og gasspeis medfølger.

**19. BRANNSTIGE, BRANNTAU, feiestige** og lignende medfølger der dette er påbudt. Løse stiger medfølger ikke.

**20. BRANNSLUKNINGSAPPARAT, BRANNSLANGE** og RØYKVARSLER medfølger der dette er påbudt. Det er eier og brukers plikt til å se til at utstyret forefinnes på enhver eiendom. Hvis annet ikke er uttrykkelig avtalt, skal dette derfor alltid følge med ved salg av eiendom.

**21. SAMTLIGE NØKLER** til eiendommen som selger er i besittelse av skal overleveres kjøper på overtakelsen, herunder nøkler til eventuelle boder, uthus, garasjeportåpner e.l. Låses boder, uthus e.l. med hengelås, skal lås og nøkler til disse medfølge.

**22. GARASJEHYLLER, bodhyller, lagringshyller** og oppheng til bildekk medfølger såfremt de er fastmontert.

Planter, busker og trær som er plantet på tomten, eller fastmonterte kasser og lignende er en del av eiendommen og medfølger i handelen.

# Boligkjøperforsikring

Hvis din nye bolig har skjulte feil kan dette koste deg både tid og penger.

## Dine fordeler

- Unngå bekymring og stress
- Spar verdifull tid
- Få advokatkostnadene dekket

Med vår boligkjøperforsikring er du i trygge hender hvis du oppdager feil eller mangler ved boligen du har kjøpt. Forsikringen gir deg tilgang på hjelp fra advokater, saksbehandlere og jurister som er spesialiserte på eiendomskjøp. De står klare til å hjelpe deg i fem år etter overtagelse – uten at du trenger å bekymre deg for egne og eventuelle idømte saksomkostninger.

## Få hjelpen du trenger!

- **Når:** Du kjøper forsikringen når du kjøper en brukt bolig. Da gjelder avhendingsloven.
- **Hvor:** Hos eiendomsmegler senest ved kontraktsmøte.
- **Hvordan:** Krysses av i kjøpekontrakten. Forsikringsbevis og vilkår sendes per e-post.

Forsikringen er meglet frem av Söderberg & Partners og er plassert hos Gar-Bo Försäkring AB.

\*Det tas forbehold om pris- og vilkårsendringer.

## Hva koster forsikringen?

Forsikringspremien trekkes i oppgjøret.

Borettslagseiendom: kr 8 900

Seksjonert eiendom/  
aksjebolig: kr 11 900

Enebolig/fritid/tomt: kr 17 900

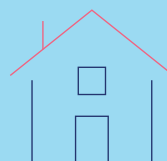

[soderbergpartners.no/eiendom](https://soderbergpartners.no/eiendom)



# Nøklene i lomma. Forsikring fikser vi.

Ved kjøp av bolig gjennom Notar Eiendomsmegling får kjøper én måned gratis forsikring på boligen i samarbeid med Kolibri Forsikring. Forsikringen trer i kraft fra overtakelsesdato. Kolibri Forsikring vil kontakte kjøper med informasjon og tilbud om videre forsikring dersom kjøper ønsker dette.

 Kolibri

Les mer om oss på  
→[kolibriforsikring.no](https://kolibriforsikring.no)

# Forbrukerinformasjon om budgivning



Sist oppdatert med virkning fra 1. juli 2025, i forbindelse med ikrafttredelse av endringer i eiendomsmeglingsloven.

Informasjonen er utarbeidet av Forbrukerrådet, Advokatforeningen ved Lovutvalget for eiendomsmegling, Eiendom Norge og Norges Eiendomsmeglerforbund, på grunnlag av bl.a. eiendomsmeglingsloven § 6-8.

Nedenfor gis en oversikt over de retningslinjer som anbefales ved budgivning på eiendommen. Avslutningsvis gis også en kort oversikt over de viktigste rettsreglene tilknyttet budgivning.

Før det legges inn bud på eiendommen oppfordres budgiver til å sette seg inn i all relevant informasjon om eiendommen, herunder salgsoppgave og tilstandsrapport.

## GJENNOMFØRING AV BUDGIVNING:

1. Alle bud skal inngis skriftlig til megler, som formidler disse videre til selger. Med skriftlige bud menes også elektroniske meldinger som e-post og SMS når informasjonen i disse er tilgjengelig også for ettertiden. Kravet til skriftlighet gjelder også budforhøyelser, og motbud (bud fra selger), aksept eller avslag fra selger. Før formidling av bud til selger skal megler innhente gyldig legitimasjon og signatur fra budgiver. Kravet til legitimasjon og signatur er oppfylt for budgivere som benytter e-signatur som f.eks. BankID eller MinID.

2. Et bud bør inneholde eiendommens adresse (eventuelt gnr/bnr), kjøpesum, budgivers kontaktinformasjon, finansieringsplan, akseptfrist, overtakelsesdato og eventuelle forbehold som for eksempel usikker finansiering, salg av nåværende bolig ol. Normalt vil ikke et bud med forbehold bli akseptert før forbeholdet er avklart. Konferer gjerne med megler før bud inngis.

3. Megler skal legge til rette for en forsvarlig avvikling av budrunden. I forbrukerforhold (dvs. der selger er forbruker) skal megleren ikke formidle bud med kortere akseptfrist enn kl. 12.00 første virkedag etter siste annonserte visning. Etter denne fristen bør budgivere ikke sette en kortere akseptfrist enn at megler har mulighet til, så langt det er nødvendig, å orientere selger, budgivere og øvrige interessenter om bud og forbehold. Dersom bud inngis med en frist som åpenbart er for kort til at megleren kan avvikle budrunden på en forsvarlig måte som sikrer selger og interessenter et tilstrekkelig grunnlag

for sine handlingsvalg, vil megler fraråde budgiver å stille slik frist.

4. Megler skal ikke formidle bud med forbehold om at budet eller forbehold i budet skal holdes skjult (hemmelig) for andre budgivere og interessenter.

5. Megleren vil uoppfordret gi sin vurdering av det enkelte bud overfor selger, når budet er gitt innenfor fristene i punkt 3.

6. Megleren skal, så langt det er nødvendig og mulig, holde budgiverne skriftlig orientert om mottatte bud, herunder budets størrelse, forbehold og akseptfrist. Megler skal så snart som mulig bekrefte skriftlig overfor budgivere at budene deres er mottatt. For øvrig vil megler, på forespørsel fra andre, opplyse om aktuelle bud på eiendommen, herunder relevante forbehold.

7. Kopi av budjournal skal gis til kjøper og selger uten ugrunnet opphold etter at handel er kommet i stand. Dersom det er viktig for budgiver å bevare sin anonymitet, bør budet formidles gjennom fullmektig.

8. Etter at handel har kommet i stand, eller dersom en budrunde avsluttes uten at handel er kommet i stand, kan en budgiver kreve kopi av budjournalen i anonymisert form.

## VIKTIGE AVTALERETTSLIGE FORHOLD:

1. Det eksisterer ingen angrerett ved salg/kjøp av fast eiendom.

2. Når et bud er inngitt til megler og innholdet i budet er formidlet til selger (slik at selger har fått kunnskap om budet), kan budet ikke kalles tilbake. Budet er da bindende for budgiver frem til akseptfristens utløp, med mindre budet før denne tid avslås av selger eller budgiver får melding om at eiendommen er solgt til en annen. Man bør derfor ikke gi bud på flere eiendommer samtidig dersom man ikke ønsker å kjøpe flere enn en eiendom.

3. Selger står fritt til å forkaste eller akseptere ethvert bud, og er for eksempel ikke forpliktet til å akseptere høyeste bud.

4. Når en aksept av et bud har kommet frem til budgiver innen akseptfristens utløp er det inngått en bindende avtale.

5. Husk at et eventuelt bud fra selger til kjøper (såkalte «motbud»), avtalerettslig er et bindende tilbud som medfører at det foreligger en avtale om salg av eiendommen dersom budet i rett tid aksepteres av kjøper.

# BUD PÅ HJEMMET

Oppdragsnummer: 23-0051/26

Adresse: Svendsrudveien 80, 1900 FETSUND, gnr. 427, bnr.  
56 i Lillestrøm kommune.

Kontaktperson: Stian Berglund

Tlf: 464 20 400

Epost: stian@notar.no

Salgsoppgavedato: 18.05.2026

Navn på budgiver: _____	Navn på budgiver: _____
Fødselsnummer: _____	Fødselsnummer: _____
Adresse: _____	Adresse: _____
Postnummer./Sted: _____	Postnummer./Sted: _____
Telefon, privat: _____	Telefon, privat: _____
Telefon, arbeid: _____	Telefon, arbeid: _____
E-mail: _____	E-mail: _____

Gir herved bindende bud på overnevnte eiendom på kr: \_\_\_\_\_ kroner: \_\_\_\_\_  
Omkostninger i henhold til salgsoppgaven kommer i tillegg (Med blokkbokstaver)

Eventuelle forbehold/andre betingelser: \_\_\_\_\_

Ønsket overtakelsestidspunkt: \_\_\_\_\_ Budet gjelder til og med den: \_\_\_\_\_ kl: \_\_\_\_\_

Budet er bindende til kl 16.00 neste virkedag desom budgiver ikke har angitt annen akseptfrist.

For å sikre en forsvarlig gjennomføring av budrunden, stiller Notar krav til frister ved budgivningen. Bud skal ikke ha en akseptfrist på mindre enn 30 minutter fra budet inngis. Bud med kortere akseptfrist kan avvises.

## FINANSIERING

Långiver: _____	Kontaktperson: _____
Bank: _____	Tlf: _____
Egenkapital kr: _____	Salg av eiendom, adr.: _____

Undertegnede bekrefter med dette å ha lest salgsoppgaven med tilhørende vedlegg. Undertegnende er kjent med forbrukerinformasjon om budgivning. Budet er avgitt i henhold til de avtalebetingelser som fremgår av salgsoppgave. Budgiverne samtykker i at hver av partene forplikter hverandre ved inngivelse/endring av bud og/eller vilkår.

Sted/dato: \_\_\_\_\_ Sted/dato: \_\_\_\_\_

Budgivers underskrift: \_\_\_\_\_ Budgivers underskrift: \_\_\_\_\_

LEGITIMASJON

LEGITIMASJON



## Følg budrunden live!

Vi gir deg muligheten til å følge budrunden minutt for minutt på vår hjemmeside.

[WWW.NOTAR.NO/LIVE-BUDGIVNING/](http://WWW.NOTAR.NO/LIVE-BUDGIVNING/)