

Sjømannsvegen 31

VOLSDALSBERGA

notar



Prisantydning Kr. 8 490 000,- Boligtype Eierleilighet BRA-i/BRA Total 106/111 kvm
Megler Thomas Frøystad Tlf 450 50 453

NOTAR.NO

notar



Sjømannsvegen 31

Fri Sikt - Eksklusiv og påkostet leilighet i 9. etasje med 2 bad, 2 soverom og 2 balkonger.

Spektakulær utsikt!

Adresse	Sjømannsvegen 31 6008 ÅLESUND
Prisantydning	Kr 8 490 000,-
Omkostninger	Kr 213 340,-
Totalpris	Kr 8 703 340,-
Fellesutgifter	Kr 4 055,-
BRA-i/BRA Total	106/111 m ²
Eierform	Eierseksjon
Boligtype	Eierleilighet
Byggeår	2023
Soverom	2
Etasje	9

Eiendomsmegler Thomas Frøystad har gleden av å presentere Sjømannsvegen 31!

Leiligheten ligger oppe i 9. etasje og har nydelig utsikt mot syd, vest, øst og nord. Her har du utsikt mot Ålesund sentrum, Sukkertoppen, Fjellstua og helt ut i havgapet - for å nevne noe.

Leiligheten har en romslig stue- og kjøkkenløsning med utgang til sydvestvendt balkong. Her kommer betegnelsen "Fri Sikt" virkelig til sin rett. Kjøkkenet er levert fra Norema, og er betydelig oppgradert med integrerte hvitevarer mm.

Leiligheten har et romslig hovedsoverom med eget bad og balkong. Soverom 2 er romslig og dekker flere bruksområder som gjesterom, kontor, treningsrom mm.

I garasjeanlegget har selger tilegnet seg en svært romslig og praktisk parkeringsplass like ved innkjøring til anlegget.

Notar Ålesund

Keiser Wilhelms gate 34
6003 ÅLESUND



Thomas Frøystad

Eiendomsmegler MNEF / Partner
450 50 453 / thomas@notar.no

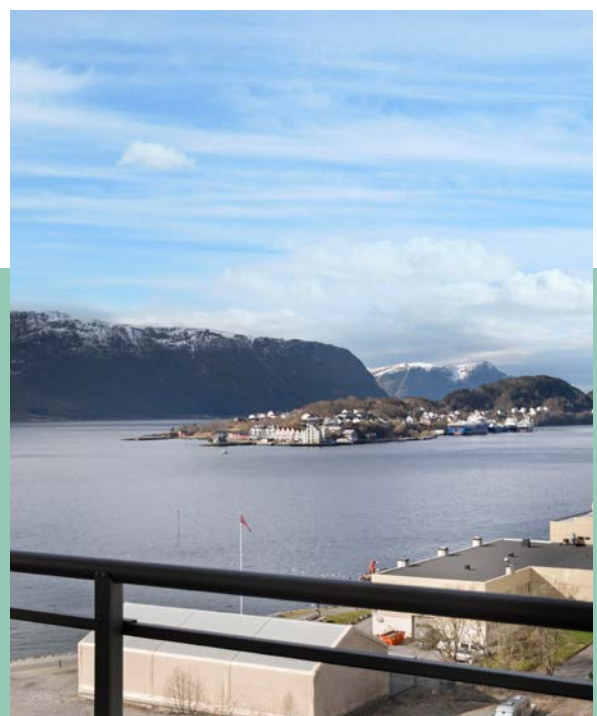

Innhold

Om boligen	3
Ditt nye nabolag	5
Nøkkelinformasjon	6
Vedlegg	21
Budgivning	57

Notar er et eiendomsmeglerfirma eid av eiendomsmeglere. Vi er overbevist om at den beste eiendomsmegleren er spesialisert og uavhengig. Vårt kundeløfte er kvalitet, trygghet og hardt arbeid.

Salgsgaranti:

Vår salgsgaranti betyr at hvis boligen ikke blir solgt til en pris du aksepterer, kan du når som helst trekke deg fra salget helt vederlagsfritt. Vår salgsgaranti er din trygghet.

Live budgivning:

Alle interessenter som har meldt interesse følges opp via telefon og sms. I tillegg har vi vår egen unike live budgivning på vår hjemmeside, her kan alle følge med.

”

Godt gjort er bedre enn godt sagt”

**Salgs-
garanti**

Ingen salg
Ingen regning

Ditt nye nabolag

BELIGGENHET

Volsdalsberga er et fantastisk og landlig område hvor du kan spasere inn til et av Norges vakreste bysentrum på 15 minutter. Med god tilkomst og gangavstand til barnehagen og Volsdalen skole bor du perfekt til. Innfartsveien ligger lett tilgjengelig, med optimal logistikk for innkjørsel og avkjørsel. Flyplassen ligger kun 20 minutter unna.

Samtidig tilbyr dette området ved sjøen unike rekreasjonsmuligheter for store og små enten du vil fiske eller bade fra svaberga eller leke i strandkanten på badestranda.

ADKOMST

Det vil bli skiltet med Notar visningsskilter ved annonserte visninger.



Nøkkelinformasjon

EIENDOMMEN

ADRESSE

Sjømannsvegen 31, 6008 ÅLESUND

OPPDRAGSNUMMER

1-0091/26

SELGER

Helge Amdam

MATRIKSEL

Gårdsnummer 133, bruksnummer 509, seksjonsnummer 35, i Sameiet Fri Sikt Volsdalsberga Nord med orgnr.: 931728296 i Ålesund kommune.

Gårdsnummer 133, bruksnummer 512, sameietype realsameie, ideell andel 3/497.

EIEFORM

Eierseksjon

BOLIGTYPE

Eierleilighet

ENERGIKLASSE

B

INFO ENERGIKLASSE

Full energiattest følger vedlagt i prospekt.

Energimerket beskriver hvor energieffektivt bygget er, og hvilke energikilder som er brukt i bygget. Energimerket består av to deler: en energikarakter og en oppvarmingskarakter. Til sammen forteller de om energistandarden i boligen din.

Energikarakteren sier noe om energistandarden til bygningen og dermed noe om forventet forbruk av energi. Skalaen går fra A som er best til G som er dårligst.

Oppvarmingskarakteren blir angitt ut fra hvor stor andel av energien som kommer fra ikke fornybare energikilder, slik som olje eller gass, eller fra elektrisitet. Et bygg som bare har panelovner får derfor en dårlig oppvarmingskarakter. Karakteren er en fargeskala fra rød til grønn, hvor grønn er best. En grønn karakter betyr at du bruker bioenergi eller annen ny fornybar energi. Bruk av ved, varmepumpe, sol og fjernvarme gir god oppvarmingskarakter.

TOMT

Eiet tomt på 2.491 kvm.

BESKRIVELSE AV TOMT

Deler av tomten er bebyggt. Felleseid tomt.

Leiligheten har også 3/497 eierandel i gnr 133, bnr 512.

SAMEIEBRØK

105/4303

BYGGEÅR

2023

BYGGEMÅTE

Grunnmurer/yttervegger i støpt konstruksjon. Fasadeplater på yttervegger. Yttertak i støpt konstruksjon, og tekket med pvc takfolie e.l. Etasjeskiller i støpt konstruksjon. Vinduer og balkongskyvedør med 3 lags isolerglass og utvendige vedlikeholdsfrie karmer. Brann/lydklassifisert ytterdør til leiligheten. Sydvestvendt romslig balkong med Møre Royal terrassebord.

Det er ikke utarbeidet tilstandsrapport for leiligheten.

VIKTIG

Du bør lese eiendomsmeglers beskrivelse i salgsprospektet og selgers egenerklæring nøye. Du kan ikke klage på forhold som du har fått opplysninger om i salgsoppgaven eller på andre måter.

SAMMENDRAG SELGERS EGENERKLÆRING

Selger ønsker å trekke frem følgende i sin egenerklæring (utdrag):

13 Har du ladeanlegg/ladeboks for elbil i dag?

Svar: Ja.

Beskrivelse: Montert av BRA elektro AS før jeg overtok leiligheten.

For ytterligere informasjon ber vi interessenter foreta en grundig gjennomgang av eiers egenerklæring som følger vedlagt i salgsoppgaven. Denne inneholder informasjon av vesentlig betydning for eiendommen.

REGULERINGS- OG AREALPLANER

Eiendommen er regulert til boligbebyggelse - blokkbebyggelse iht. reguleringsplan for Volsdalsneset sør vedtatt 01.09.2016.

Området vest for eiendommen er regulert til bolig/forretning/kontor.

Eiendommen er avsatt til boligformål iht. kommunedelplanen for Ålesund 2016 - 2028 vedtatt 09.03.2017.

Utsnitt av reguleringskart med tegnforklaring følger vedlagt i salgsoppgaven. Reguleringsbestemmelser kan ses hos meglerforetaket. Dersom det er ønskelig med ytterligere opplysninger knyttet til reguleringsforhold så oppfordrer vi interessenter til å kontakte Ålesund kommune.

OPPVARMING

Balansert ventilasjon med varmegjenvinning. Vannbåren gulvvarme fra fjernvarmeanlegg. Varmekabler på bad.

Varmekilder, slik som ovner, kaminer, peiser, varmpumper og panelovner, følger med uansett festemåte. Frittstående biopeiser/varmeovner og terrassevarmere medfølger ikke. Det følger ikke med varmekilder i rom som ikke har vegg- eller fastmonterte varmekilder på visning.

PARKERINGSFORHOLD

Biloppstillingsplass i garasjeanlegg.

VEI/VANN/KLOAKK

Eiendommen har adresse knyttet til privat vei. Offentlig vann og avløp via private stikk- og fellesledninger. Det gjøres oppmerksom på at private ledninger og private veier vedlikeholdes for eiers regning. For private

fellesledninger og private felles veier er det normalt tilknyttet solidarisk vedlikeholdsplikt.

ADGANG TIL UTLEIE

Eiendommen kan leies ut i sin helhet.

Korttidsutleie av hele boligseksjonen i mer enn 90 døgn årlig er ikke tillatt, jfr. eierseksjonsloven § 24. Med korttidsutleie menes utleie i inntil 30 døgn sammenhengende. Grensen på 90 døgn kan fravikes i vedtektene og kan i så fall settes til mellom 60 og 120 døgn.

FERDIGATTEST/MIDLERTIDIG BRUKSTILLATELSE

Det foreligger ferdigattest angående bygg 3 inklusiv heis, parkeringskjeller og uteområde datert 05.09.2024.

BYGGETEGNINGER:

Det er mottatt byggetegninger fra kommunen datert 02.07.2023. Disse samsvarer med dagens bruk av boligen.

RADONMÅLING

Eier er ansvarlig for at leiligheten har forsvarlige radonverdier. Bare leiligheter med bakkekontakt, eller i etasjen over dette, bør måle radon. Det er derfor ikke nødvendig å dokumentere forsvarlige radonverdier for denne leiligheten.

INNHold

Leiligheten inneholder stue/kjøkken, 2 soverom, 2 bad, gang og 2 boder.

Kjellerbod følger også med samt egen biloppstillingsplass i felles garasjeanlegg

Vedlagte plantegninger er ikke målbare. De oppgitte arealene er målt opp av selger datert 26.10.2023

STANDARD

Ny og pen leilighet med moderne tilvalg. Leiligheten har parkett (Boen) på gulv, gips på vegg med moderne farger samt gips i tak. Det er installert spotter på stue/kjøkken, gang, begge badene og begge bodene.

Påkostet kjøkken fra Norema med tiltalende fargevalg. Det er integrerte hvitevarer som kjøøl/frys, oppvaskmaskin, steketopp og ovn (Siemens hvitevarer). Godt med skap- og benkeplass. Laminat benkeplate. Romslig kjøkkenøy med stikk-kontakt og skapplass.

Bad nr. 1 er stort og påkostet med opplegg til vaskemaskin og tørketrommel, som er skjult bak skyvedører. Badet har 60x60 flis på gulv. Det er mosaikkfliser i dusjsone med senket dusjsone. Flis på vegg. Spotter i taket. Det er vegghengt toalett samt servant med underskap.

Bad nr 2 har dusj med dusjvegger, vegghengt wc og enkel servant med underskap. 60x60 flis på gulv. Det er mosaikkfliser i dusjsone med senket dusjsone. Flis på vegg. Spotter i tak.

Stor skyvedørsgarderobe i gang og på hovedsoverommet.

Tekniske installasjoner:

- Rør i rør vannledninger i leiligheten.
- Flexit balansert ventilasjonsanlegg.
- Seriekoblede røykvarslere. Brannslukningsapparat. Sprinkleranlegg i blokken/leilighetene.
- El-skap med automatsikringer/Jordfeilbrytere og overspenningsvern.
- Port-telefon med kamera. Opplegg for fibernettnettverk.
- Vannbåren varme i gulv.

HVITEVARER

Løse hvitevarer følger ikke salget. Dette fravikes fra tilbehørslisten i salgsoppgaven. Det samme gjelder evt.

veggmontert TV/ flatskjerm, komplett parabolantenn, dekoder, musikkantenn, veggglader for el-bil, robotklipper og robotstøvsuger.

INNBO OG LØSØRE

I henhold til avhl. § 3-4 skal eiendommen, når annet ikke er avtalt, overdras med innredninger og utstyr som etter lov, forskrift eller annet offentlig vedtak skal følge med. Det samme gjelder varig innredning og utstyr som enten er fastmontert eller er særskilt tilpasset bygningen, jf. avhl. § 3-5. Loven inneholder ingen detaljert oversikt over hva som omfattes av «innredning og utstyr», og over hva som skal regnes som «fastmontert eller særskilt tilpasset».

Partene kan fritt avtale hva som skal følge med eiendommen ved salg. Bransjens liste over løsøre og tilbehør som skal følge med eiendommen, er en del av avtalen mellom kjøper og selger dersom ikke annet er opplyst i salgsoppgaven, kjøper har tatt forbehold i bud eller avtale på annen måte er inngått. Der intet annet er avtalt, vil løsøre og tilbehør medfølge slik dette fremkommer av avhl. § 3-4 og § 3-5 og tilbehørslisten som fremkommer lenger bak i salgsoppgaven.

Produkter og installasjoner som medfølger overdras uten noen form for garantier, utover eventuell gjenværende leverandørgaranti.

Dersom det er noe i den vedlagte liste som ikke finnes på eiendommen, vil det heller ikke medfølge.

Bransjens liste over løsøre og tilbehør er utarbeidet av Norges Eiendomsmeglerforbund, Eiendom Norge og Advokatforeningens Eiendomsmeglingsgruppe, og er gjeldende fra 1. januar 2020.

AREALER

BRA - i: 106 m²

BRA - e: 5 m²

BRA totalt: 111 m²

TBA: 20 m²

Bruksareal fordelt på etasje

Kjeller

BRA-e: 5 m² Bod.

9. etasje

BRA-i: 106 m² Stue, kjøkken, 2 bad, 2 soverom, 2 boder og gang.

TBA fordelt på etasje

9. etasje

20 m² 2 balkonger. Balkong mot sydvest på 16 kvm. Balkong mot sydøst på 4 kvm.

ØKONOMI

PRISANTYDNING

Kr. 8 490 000,-

INFO KOMMUNALE AVGIFTER

Kommunale avgifter er inkludert i fellesutgiftene.

EIENDOMSSKATT

Kr 7 050,- pr 2026

INFO EIENDOMSSKATT

Eiendomsskatten blir fordelt på fire terminer i 2026.

FELLESKOSTNADER

Kr. 4 055,-/mnd

FELLESKOSTNADER INKLUDERER

Kabel-TV og internett

Drift og vedlikehold av sameiet (Inkluderer trappevask, plenklipping og snømåking)

Forretningsfører

Strøm i fellesareal

Fjernvarme - a konto varme og varmtvann.

Kommunale avgifter

Byggforsikring (ikke innbo).

FORMUESVERDI - PRIMÆR

Kr. 881 300,- som primærbolig for 2026

FORMUESVERDI - SEKUNDÆR

Kr. 3 525 200,- som sekundærbolig for 2026

INFORMASJON OM FORMUEVERDI

Stortinget har vedtatt en ny modell for beregning av formuesverdi for bolig. Den nye utregningsmodellen beregner boligverdier basert på grunnkretser i stedet for kommuner, og skal benyttes fra og med inntektsåret 2026. Dette kan medføre at markedsverdien settes høyere eller lavere enn tidligere og innebærer at både selger og megler kan benytte tall som ikke nødvendigvis er oppdaterte på tidspunktet for utarbeidelse av salgsoppgaven. Det tas derfor forbehold om at formuesverdien kan bli endret og eventuelt øke ved endelig fastsettelse i skatteåret.

For primærbolig utgjør formuesverdien 25 % av beregnet eller dokumentert markedsverdi opptil kr 10 000 000, og deretter 70 % av den delen som overstiger dette beløpet. For sekundærbolig utgjør formuesverdien 100 % av beregnet eller dokumentert markedsverdi.

STRØMAVTALE

Selger har avtale om Norgespris.

Det gir en fast strømpris, 40 øre per kilowatttime (ekskl. mva). Avtalen er knyttet til målepunktet (boligen), og ikke personen (selger), og vil dermed følge boligen. Avtalen er med bindingstid. Utgangspunktet er at avtalen vil gjelde ut kalenderåret, likevel slik at første periode vil være fra 1. oktober 2025 til 31. desember 2026.

OMKOSTNINGER

kr. 8 490 000,- (Prisantydning)

kr. 212 250,- (Dokumentavgift)

kr. 545,- (Tinglysing skjøte)

kr. 545,- (Tinglysning pantedokument (pr. stk.))

kr. 213 340,- (Omkostninger totalt)

kr. 8 703 340,- (Totalpris inkl. omkostninger)

NB! Regnestykket forutsetter at det kun tinglyses ett pantedokument og at eiendommen selges til prisantydning. Det tas forbehold om endringer i offentlige avgifter/gebyrer. Andel fellesgjeld og andel formue overtas av kjøper.

BETALINGSBETINGELSER

Det tas forbehold om endring i offentlige gebyrer. Kjøpesum samt omkostninger innbetales senest per

overtagelsesdato. Kjøper er selv ansvarlig for at alle innbetalinger er meglerforetaket i hende til avtalt tid og må selv påse at eventuell bankforbindelse er informert om dette. Innbetaling av kjøpesum skal skje fra kjøpers konto i norsk finansinstitusjon.

SERVITUTTER/RETTIGHETER

HEFTELSE

Eventuelle heftelser som kan ha betydning for denne matrikkelenheten, som er tinglyst på avgivereiendommen før en arealoverføring, er ikke overført. Det samme gjelder servitutter som ikke er overført ved tidligere fradelinger. Informasjon om disse finner du på grunnboksutskriftene til de respektive avgivereiendommene. For andre heftelser, se matrikkelenheter som er registrert som hjemmelshavere.

Heftelser i eiendomsrett:

1958/928-1/58 29.09.1958 BESTEMMELSE OM GJERDE
GJELDER DENNE REGISTERENHETEN MED FLERE
Overført fra: KNR: 1507 GNR: 133 BNR: 509

1961/130-19/58 02.02.1961 SKJØNN
Regulering av areal i forbindelse med
vegrunn/jernbanegrund
GJELDER DENNE REGISTERENHETEN MED FLERE
Overført fra: KNR: 1507 GNR: 133 BNR: 509

2020/1997437-1/200 17.01.2020
21:00
BESTEMMELSE OM NETTSTASJON
Rettighetshaver: LINJA AS
ORG.NR: 912 631 532
Adkomstrett for drift og vedlikehold av
anlegg/ledninger/kabler
Bestemmelse om bebyggelse i nærheten av
anlegg/ledninger/kabler
GJELDER DENNE REGISTERENHETEN MED FLERE
Overført fra: KNR: 1507 GNR: 133 BNR: 509

2020/2426383-2/200 07.05.2020
21:00
BESTEMMELSE OM VANNLEDNING
Rettighetshaver: ÅLESUND KOMMUNE
ORG.NR: 920 415 288
Med bestemmelse vedrørende kummer, sluk hydranter
ol.
Bestemmelse om vedlikehold av anlegg/ledninger
GJELDER DENNE REGISTERENHETEN MED FLERE
Overført fra: KNR: 1507 GNR: 133 BNR: 509

2021/312290-1/200 15.03.2021
21:00
BESTEMMELSE OM VANN/KLOAKK
RETTIGHETSHAVER: KNR: 1507 GNR: 133 BNR: 508 FNR: 0
SNR: 1 - 65
RETTIGHETSHAVER: KNR: 1507 GNR: 133 BNR: 509
RETTIGHETSHAVER: KNR: 1507 GNR: 133 BNR: 510
RETTIGHETSHAVER: KNR: 1507 GNR: 133 BNR: 512

Bestemmelse om vedlikehold av anlegg/ledninger
GJELDER DENNE REGISTERENHETEN MED FLERE
Overført fra: KNR: 1507 GNR: 133 BNR: 509

2021/312290-2/200 15.03.2021

21:00

BESTEMMELSE OM ELEKTRISKE LEDNINGER/KABLER
RETTIGHETSHAVER: KNR: 1507 GNR: 133 BNR: 508 FNR: 0
SNR: 1 - 65

RETTIGHETSHAVER: KNR: 1507 GNR: 133 BNR: 509
RETTIGHETSHAVER: KNR: 1507 GNR: 133 BNR: 510
RETTIGHETSHAVER: KNR: 1507 GNR: 133 BNR: 512
Bestemmelse om vedlikehold av anlegg/ledninger
GJELDER DENNE REGISTERENHETEN MED FLERE
Overført fra: KNR: 1507 GNR: 133 BNR: 509

2021/312290-3/200 15.03.2021

21:00

BESTEMMELSE OM BEBYGGELSE
RETTIGHETSHAVER: KNR: 1507 GNR: 133 BNR: 508 FNR: 0
SNR: 1 - 65

RETTIGHETSHAVER: KNR: 1507 GNR: 133 BNR: 509
RETTIGHETSHAVER: KNR: 1507 GNR: 133 BNR: 510
RETTIGHETSHAVER: KNR: 1507 GNR: 133 BNR: 512
Gjensidig rett til å ha liggende bebyggelse i felles
eiendomsgrense med plikt til vedlikehold av egne
bygninger/vegger/tak/tekniske anlegg
GJELDER DENNE REGISTERENHETEN MED FLERE
Overført fra: KNR: 1507 GNR: 133 BNR: 509

2021/312290-6/200 15.03.2021

21:00

BESTEMMELSE OM ADKOMSTRETT
RETTIGHETSHAVER: KNR: 1507 GNR: 133 BNR: 508 FNR: 0
SNR: 1 - 65

RETTIGHETSHAVER: KNR: 1507 GNR: 133 BNR: 509
RETTIGHETSHAVER: KNR: 1507 GNR: 133 BNR: 510
GJELDER DENNE REGISTERENHETEN MED FLERE
Overført fra: KNR: 1507 GNR: 133 BNR: 509

2021/312884-2/200 15.03.2021

BESTEMMELSE OM BEBYGGELSE
RETTIGHETSHAVER: KNR: 1507 GNR: 133 BNR: 355
GJELDER DENNE REGISTERENHETEN MED FLERE
Overført fra: KNR: 1507 GNR: 133 BNR: 509

2021/312884-3/200 15.03.2021

BESTEMMELSE OM ADKOMSTRETT
RETTIGHETSHAVER: KNR: 1507 GNR: 133 BNR: 355
Adkomst for vedlikehold av vann- og avløpsledninger
GJELDER DENNE REGISTERENHETEN MED FLERE
Overført fra: KNR: 1507 GNR: 133 BNR: 509

2021/312884-5/200 15.03.2021

21:00

BESTEMMELSE OM ADKOMSTRETT

RETTIGHETSHAVER: KNR: 1507 GNR: 133 BNR: 355

RETTIGHETSHAVER: KNR: 1507 GNR: 133 BNR: 508 FNR: 0

SNR: 1 - 65

RETTIGHETSHAVER: KNR: 1507 GNR: 133 BNR: 509

RETTIGHETSHAVER: KNR: 1507 GNR: 133 BNR: 510

RETTIGHETSHAVER: KNR: 1507 GNR: 133 BNR: 512

Uteglemt eiendom

26.03.2021 Arkivref. 21/13857-2

Gjensidig adkomst for utførelse av

vedlikehold/reparasjon av anleggseiendom

Rettet etter tingl. §18

GJELDER DENNE REGISTERENHETEN MED FLERE

Overført fra: KNR: 1507 GNR: 133 BNR: 509

2022/775157-1/200 13.07.2022

21:00

BESTEMMELSE OM VANNLEDNING

Rettighetshaver: ÅLESUND KOMMUNE

ORG.NR: 920 415 288

Adkomstrett for drift og vedlikehold av

anlegg/ledninger/kabler

Bestemmelser om kummer

Bestemmelse om endring i terrenget i nærheten av

anlegg/ledninger/kabler

GJELDER DENNE REGISTERENHETEN MED FLERE

Overført fra: KNR: 1507 GNR: 133 BNR: 509

2022/775157-2/200 13.07.2022

21:00

BESTEMMELSE OM SPILLVANN/DRENSVANN/STIKKRENNER

Rettighetshaver: ÅLESUND KOMMUNE

ORG.NR: 920 415 288

Bestemmelse om grøfter/kummer

Bestemmelse om endring i terrenget i nærheten av

anlegg/ledninger/kabler

Bestemmelse om vedlikehold av anlegg/ledninger

GJELDER DENNE REGISTERENHETEN MED FLERE

Overført fra: KNR: 1507 GNR: 133 BNR: 509

2022/775157-3/200 13.07.2022

ERKLÆRING/AVTALE

Rettighetshaver: ÅLESUND KOMMUNE

ORG.NR: 920 415 288

Bestemmelse om utendørs belysning

Bestemmelse om nødvendige trekkør og kabler

Bestemmelse om vedlikehold

Bestemmelse om endring i terrenget i nærheten av

anlegg/ledninger/kabler

GJELDER DENNE REGISTERENHETEN MED FLERE

Overført fra: KNR: 1507 GNR: 133 BNR: 509

2022/775157-4/200 13.07.2022

BRUKSRETT

Rettighetshaver: ÅLESUND KOMMUNE

ORG.NR: 920 415 288

Bestemmelse om å benytte uteareal i forbindelse med veldikehold

Bestemmelse om endring i terrenget i nærheten av anlegg/ledninger/kabler

GJELDER DENNE REGISTERENHETEN MED FLERE

Overført fra: KNR: 1507 GNR: 133 BNR: 509

GRUNNDATA

2023/512020-1/200 19.05.2023

21:00

SEKSJONERING

Opprettet seksjoner:

SNR: 35

Formål: Bolig

Sameiebrøk: 105/4303

EIENDOMMENS RETTIGHETER

Ingen rettigheter registrert.

GRUNNBOKSDATO

07.04.2026

FORSIKRINGSSKAP

IF

POLISENUMMER

SP0005162027

OM SAMEIET

Praktiske opplysninger

Målere:

Boligselskapet har fellesmåling på varme, varmt- og kaldtvann. Månedlig a konto-betaling. Forbruk avregnes årlig.

Målere skal avleses ved flytting, og sendes til Techem.

Parkeringsplasser:

Leie for parkeringsplassen(e) kreves inn via månedlige felleskostnader og betales samlet inn til Realsameiet Fri Sikt Voldsdalsberga Parkering.

Diverse utstyr:

Brannslukkingsapparat, røykvarsler, TV-dekoder med fjernkontroll, evt nøkler til tørkerom og utvendige kraner, rød boks for farlig avfall følger vanligvis leiligheten over til ny eier. Det er boligselskapet sin eiendom.

KOMMENTAR FELLESGJELD

Ingen fellesgjeld ihht opplysninger fra forretningsfører datert 08.04.2026.

ANDEL FORMUE

Kr. 16 828,- pr. 31.12.2025

REGNSKAP/BUDSJETT/KOSTNADSØKNINGER

Regnskap for 2024:

Sum driftsinntekter 1 734 876,-
Sum driftskostnader 1 849 500,-
Driftsresultat: - 86 456,-
Årsresultat: - 86 456.

Sum egenkapital i utgangen av 01.01.2025: 471 383,-

FORRETNINGSFØRER

Boligbyggelaget TOBB

STYREGODKJENNELSE

Sameiet praktiserer ikke styregodkjennelse av nye eiere.

DYREHOLD

Dyrehold er tillatt så lenge dette ikke er til ulempe for de øvrige brukerne av eiendommen.

VEDTEKTER/HUSORDENSREGLER

Vedtekter er vedlagt prospekt. Vi oppfordrer alle interessenter til å foreta en grundig gjennomgang av disse..

DIVERSE OPPLYSNINGER

DIVERSE

Notar AS og eiendomsmeglingsforetakene som er en del av Notar-kjeden, har samarbeid med forskjellige foretak som tilbyr produkter eller tjenester i forbindelse med megleroppdraget:

- Søderberg & Partners leverer boligselgerforsikring
- Søderberg & Partners leverer boligkjøpeforsikring
- Overo, leverandør av digitale oppgjørsskjema og overtakelsesprotokoller, tilbyr avtale om strøm, alarm og bredbånd.

Hvilke produkter/tjenester kjøper og selger tilbys i forbindelse med oppdraget, kan variere ut fra hvor i landet eiendommen ligger.

LEGALPANT

Det gjøres oppmerksom på at sameiet har legalpanterett i seksjonen tilsvarende 2 x folketrygdens grunnbeløp for felleskostnader samt andre krav som skriver seg fra sameieforholdet.

EIERBEGRENSNING

Ingen kan direkte eller indirekte erverve mer enn to boligseksjoner i et boligsameie jf. eierseksjonsloven § 23. Dersom et erverv har funnet sted i strid med eierseksjonslovens regler kan Kartverket nekte overskjøting. Dersom overskjøting blir nektet, er kjøper likevel forpliktet til å gjennomføre handelen med selger, og oppgjør til selger vil finne sted tross manglende overskjøting. Den som har ervervet seksjonen i strid med forbudet vil i et slikt tilfelle, frivillig eller etter pålegg, måtte selge seksjonen videre til noen som lovlig kan erverve den.

OVERTAGELSE

Etter avtale. Angi ønsket overtagelse ved budgivningen.

BAKGRUNN FOR OPPLYSNINGER I SALGSOPPGAVEN

Salgsoppgaven er utarbeidet ut ifra opplysninger som er gitt av selger, befaring av eiendommen samt innhenting av nødvendige dokumenter og evt. takst/tilstandsrapport.

SALGSOPPGAVE SIST OPPDATERT

13.04.2026

ANSVARLIG MEGLERFORETAK

Ålesund Eiendomsmegling AS

Keiser Wilhelms gate 34, 6003 ÅLESUND. TLF. 71 40 00 00

MEGLER

Thomas Frøystad, Eiendomsmegler MNEF / Partner

Epost: thomas@notar.no

Mobil: 450 50 453

MEGLERS VEDERLAG

Fastpris vederlag	kr.	45000.00	(inkl. mva.)
Salgstilretteleggelse	kr.	10 000,-	(inkl. mva.)
Oppgjørsgebyr	kr.	5 000,-	(inkl. mva.)
Markedspakke	kr.	20 000,-	(inkl. mva.)
Visninger og overtakelse (pr. stk.)	kr.	2 500,-	(inkl. mva.)
Foto, virtuell visning og planskisse	kr.	5 500,-	(inkl. mva.)
Grunnpakke/Grunnbok/e-tinglysing	kr.	2 000,-	(inkl. mva.)

Direkte utlegg dekkes av selger.

Dersom handel ikke kommer i stand er følgende avtalt om meglerforetakets vederlag: Intet salg - ingen regning. Oppdragsgiver betaler bare hvis det blir salg. Boligselgerforsikring, bygningsrapport, takst og annonsering utover avtalt markedspakke inngår ikke i garantien, men kan bestilles direkte fra leverandør.

VIKTIG INFORMASJON

BOLIGSELGERFORSIKRING

For denne eiendommen er det ikke tegnet boligselgerforsikring.

BOLIGKJØPERFORSIKRING

Vedlagt i salgsoppgaven følger informasjon om Boligkjøperforsikring Pluss og Boligkjøperforsikring fra HELP Forsikring AS. Boligkjøperforsikring er en rettshjelpsforsikring som gir trygghet og profesjonell juridisk hjelp dersom det oppdages uventede feil eller mangler ved boligen de neste fem årene. Boligkjøperforsikring Pluss har samme dekning som boligkjøperforsikring + fullverdig advokathjelp på viktige rettsområder i privatlivet. Les mer om begge forsikringene i vedlagte materiell eller på help.no. Det gjøres oppmerksom på at meglerforetaket mottar kr 2 200,- i honorar for hver forsikringsavtale som formidles på Boligkjøperforsikring Pluss og kr 1 200,- i honorar for Boligkjøperforsikring.

Boligkjøperforsikring kan tegnes av privatpersoner som kjøper bolig til eget formål, og gjelder ikke for foretak eller næringsbygg.

SENTRALE LOVER

Eiendommen selges etter reglene i avhendingsloven.

Eiendommen skal overleveres kjøper i tråd med det som er avtalt. Det er viktig at kjøper setter seg grundig inn i alle salgsdokumentene, herunder salgsoppgave, tilstandsrapport og selgers egenerklæring. Kjøper anses kjent med forhold som er tydelig beskrevet i salgsdokumentene. Forhold som er beskrevet i salgsdokumentene kan ikke påberopes som mangler. Dette gjelder uavhengig av om kjøper har lest dokumentene. Alle interessenter oppfordres til å undersøke eiendommen nøye, gjerne sammen med fagkyndig før bud inngis. Kjøper som velger å kjøpe usett kan ikke gjøre gjeldende som mangel noe han burde blitt kjent med ved undersøkelsen. Dersom det er behov for avklaringer, anbefaler vi at kjøper rådfører seg med eiendomsmegler eller en bygningssakkyndig før det legges inn bud.

Hvis eiendommen ikke er i samsvar med det kjøperen må kunne forvente ut ifra alder, type og synlig tilstand, kan det være en mangel. Det samme gjelder hvis det er holdt tilbake eller gitt uriktige opplysninger om eiendommen. Dette gjelder likevel bare dersom man kan gå ut i fra at det virket inn på avtalen at opplysningen ikke ble gitt eller at feil opplysninger ikke ble rettet i tide på en tydelig måte. En bolig som har blitt brukt i en viss tid, har

vanligvis blitt utsatt for slitasje og skader kan ha oppstått. Slik bruksslitasje må kjøper regne med, og det kan avdekkes enkelte forhold etter overtakelse som nødvendiggjør utbedringer. Normal slitasje og skader som nødvendiggjør utbedring, er innenfor hva kjøper må forvente og vil ikke utgjøre en mangel.

Boligen kan ha en mangel dersom det er avvik mellom opplyst og faktisk areal, forutsatt at avviket er på 2% eller mer og minimum 1 kvm.

Dersom eiendommen har et mindre grunnareal (tomt) enn kjøperen har regnet med, er det likevel ikke en mangel hvis ikke arealet er vesentlig mindre enn det som fremkommer av salgsdokumentene, jf. avhl-3-3.

Ved beregning av et eventuelt prisavslag eller erstatning må kjøper selv dekke tap/kostnader opptil et beløp på kr 10 000 (egenandel).

Dersom kjøper ikke er forbruker selges eiendommen «som den er», og selgers ansvar er da begrenset jf. avhl. § 3-9, 1. ledd 2. pktm. Avhendingsloven § 3-3 (2) fravikes, og hvorvidt en innendørs arealsvikt karakteriseres som en mangel vurderes etter avhendingsloven § 3-8. Informasjon om kjøpers undersøkelsesplikt, herunder oppfordringen om å undersøke eiendommen nøye, gjelder også for kjøpere som ikke anses som forbrukere. Med forbrukerkjøper menes kjøp av eiendom når kjøperen er en fysisk person som ikke hovedsakelig handler som ledd i næringsvirksomhet.

Både kjøper og selger er forpliktet til å signere den standard kjøpekontrakten som er utarbeidet av Notar i forbindelse med eiendomshandler. Kjøpekontrakten kan gjennomgås hos eiendomsmegleren før budet legges inn.

PERSONOPPLYSNINGSLOVEN

Ditt personvern er viktig for Notar og vi er opptatt av å verne om personopplysningenes integritet, tilgjengelighet og konfidensialitet. All behandling av personopplysninger i Notar skal følge det til enhver tid gjeldende personvernregelverket, herunder GDPR og personopplysningsloven. Les mer om dette her: <https://notar.no/personvern.aspx>.

HVITVASKINGSREGLENE

Eiendomsめglere er underlagt lov om hvitvasking og tilhørende forskrift. Etter hvitvaskingsloven er eiendomsめgler pålagt å gjennomføre kundetiltak av både selger og kjøper. Hvis kjøper ikke bidrar til at meglер får gjennomført kundetiltak, og dette fører til at transaksjonen ikke kan gjennomføres eller blir forsinket, misligholder kjøper avtalen med selger. Etter 30 dager anses misligholdet vesentlig, og selger har rett til å heve avtalen og gjennomføre dekningsalg for kjøpers regning.

Dersom det er selger som ikke bidrar til at meglер får gjennomført løpende kundetiltak underveis i oppdraget må eiendomsめgler stanse gjennomføringen av transaksjonen. Selger vil i et slikt tilfelle ha misligholdt sine forpliktelser, og kjøper vil kunne ha et krav mot selger etter avhendingsloven. Hvis kundetiltak ikke lar seg gjennomføre, vil Notar ikke kunne bistå med handelen eller foreta oppgjør.

Kjøper oppfordres til å innbetale kjøpesummen som ikke kommer fra låneinstitusjon, i en samlet innbetaling fra egen konto i norsk bank. Dersom innbetaling likevel må foretas på annen måte, må meglер orienteres med begrunnelse og informasjon om innbetalers navn, før innbetaling av oppgjør.

VEDLEGG

- Egenerklæring
- Situasjonsskart
- Reguleringskart
- Kommuneplankart
- Vedtekter
- Ferdigattest
- Energiattest

BUDGIVNING

Det første budet skal inngis skriftlig på Notar sitt budskjema, påført budgivers signatur og vedlagt kopi av legitimasjon. Alternativt kan man legge inn bud elektronisk, ved bruk av "Gi bud" knapp i nettannonse, hvor budgiver må legitimere seg med BankID. Senere bud kan inngis per e-post eller SMS til megler. Megler skal så snart som mulig bekrefte skriftlig overfor budgiver at bud er mottatt.

Bud som ikke er skriftlig, eller som har en kortere akseptfrist enn til kl. 12.00 første virkedag etter siste annonserte visning, vil ikke bli formidlet til selger. Et bud er bindende for budgiver frem til angitt akseptfrist.

Bestemmelser om budgivning gitt i medhold av eiendomsmeglingsloven § 6-8 kommer til anvendelse ved utførelsen av Oppdraget. For å sikre en forsvarlig gjennomføring av budrunden, stiller Notar krav til frister ved budgivningen. Bud skal ikke ha en akseptfrist på mindre enn 30 minutter fra budet inngis. Bud med kortere akseptfrist enn 30 minutter kan avvises.

Selger står fritt til å forkaste eller akseptere ethvert bud. Selger må skriftlig akseptere budet før budaksept kan formidles til budgiver.

Fra og med 01.07.25 ble det ikke lengre være lovlig å legge inn hemmelige bud. Megler kan dermed ikke formidle bud med forbehold om at budet eller forbehold i budet skal holdes skjult (hemmelig) for andre budgivere og interessenter.

Kopi av budjournal skal gis til kjøper og selger uten ugrunnet opphold etter at handelen er kommet i stand. Alle som har inngitt bud på eiendommen kan kreve kopi av budjournalen i anonymisert form etter at budrunden er avsluttet.

For øvrig vises det til "Forbrukerinformasjon om budgivning" som er inntatt i salgsoppgaven.

Plantegning

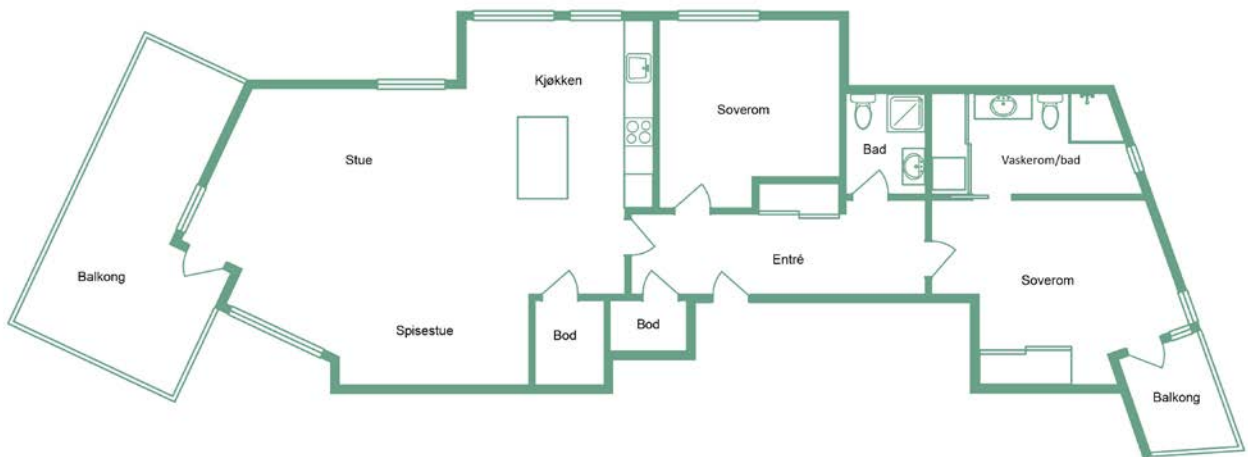

Sjømannsvegen 31

notar.no @@notaraalesund

notar

Illustrasjonen er ikke en teknisk tegning og avvik kan forekomme

Denne boligen vil jeg gjerne ha!

Hva nå?

1 - KONTAKT MEGLER

Registrer din interesse og megleren holder deg oppdatert.

2 - HA FINANSIERING PÅ Plass

Undersøk med banken hvor mye du kan få i lån, og be om evt. finanseringsbevis.

3 - UNDERSØK BOLIGEN

Før det legges inn bud på eiendommen oppfordres budgiver til å sette seg inn i all relevant informasjon om eiendommen, herunder eventuell salgsoppgave og teknisk rapport med alle vedlegg.

4 - BUDGIVNING

Dersom du ønsker å by kan første bud gis via GI BUD-knappen på hver eiendom, eller du kan fylle ut budskjema som leveres/sendes til megler. Påfølgende bud må også være skriftlige, men kan i tillegg gis via SMS eller epost. Se forbrukerinformasjon om budgivning i prospekt.



Vedlegg

SJØMANNNSVEGEN 31

- Egenerklæring
- Situasjonsskart
- Reguleringskart
- Kommunepunkart
- Vedtekter
- Ferdigattest
- Energiattest

EGENERKLÆRINGSSKJEMA

Til orientering vil dette skjema være en del av salgsoppgaven

Meglerfirma	
Notar Ålesund	
Oppdragsnr.	
1-0091/26	
Selger 1 navn	
Helge Amdam	
Gateadresse	
Sjømannsvegen 31	
Poststed	Postnr
ÅLESUND	6008
Er det dødsbo?	
<input checked="" type="checkbox"/> Nei <input type="checkbox"/> Ja	
Avdødes navn	
Er det salg ved fullmakt?	
<input checked="" type="checkbox"/> Nei <input type="checkbox"/> Ja	
Hjemmelshavers navn	
Har du kjennskap til eiendommen?	
<input type="checkbox"/> Nei <input checked="" type="checkbox"/> Ja	
Når kjøpte du boligen?	
År	2023
Hvor lenge har du eid boligen?	
Antall år	2
Antall måneder	7
Har du bodd i boligen siste 12 måneder?	
<input checked="" type="checkbox"/> Nei <input type="checkbox"/> Ja	
I hvilket forsikringsselskap har du tegnet villa/husforsikring?	
Forsikringsselskap	
Polise/avtalnr.	

Document reference: 1-0091/26

Spørsmål for alle typer eiendommer

- 1 Kjenner du til om det er/har vært feil tilknyttet våtrommene, f.eks. sprekker, lekkasje, råte, lukt eller soppskader?
- Nei Ja

Initialer selger: HA

1

- 2 Kjenner du til om det er utført arbeid på bad/våtrom?
Svar
- 3 Kjenner du til om det er/har vært tilbakeslag av avløpsvann i sluk eller lignende?
 Nei Ja
- 4 Kjenner du til feil eller om har vært utført arbeid/kontroll på vann/avløp?
Svar
- 5 Kjenner du til om det er/har vært problemer med drenering, fuktinnsig, øvrig fukt eller fuktmerker i underetasje/kjeller?
 Nei Ja
- 6 Kjenner du til om det er/har vært utettheter i terrasse/garasje/tak/fasade?
 Nei Ja
- 7 Kjenner du til om det er/har vært problemer med ildsted/skorstein/pipe f.eks. dårlig trekk, sprekker, pålegg, fyringsforbud eller lignende?
 Nei Ja
- 8 Kjenner du til om det er/har vært f.eks. sprekker i mur, skjeve gulv eller lignende?
 Nei Ja
- 9 Kjenner du til om det er/har vært sopp/råteskader/insekter/skadedyr på eiendommen som rotter, mus, maur eller lignende?
 Nei Ja
- 10 Kjenner du til om det er/har vært skjeggkre i boligen?
 Nei Ja
- 11 Kjenner du til om det er/har vært utført arbeid på el-anlegget eller andre installasjoner (f.eks. oljetank, sentralfyr, ventilasjon)?
Svar
- 12 Kjenner du til om det er utført kontroll av el-anlegget og/eller andre installasjoner (f.eks. oljetank, sentralfyr, ventilasjon)?
 Nei Ja
- 13 Har du ladeanlegg/ladeboks for elbil i dag?
 Nei Ja
Beskrivelse
- 14 Kjenner du til om ufaglærte har utført arbeid som normalt bør utføres av faglærte, utover det som er nevnt tidligere (f.eks. drenering, murerarbeid, tømmerarbeid etc)?
 Nei Ja
- 15 Er det nedgravd oljetank på eiendommen?
 Nei Ja
- 16 Kjenner du til om det har vært utført arbeid på terrasse/garasje/tak/fasade?
Svar
- 17 Selges eiendommen med utleiedel, leilighet, hybel eller tilsvarende?
 Nei Ja
- 18 Kjenner du til om det er innredet/bruksendret/bygget ut i kjeller eller loft eller andre deler av boligen?
 Nei Ja
- 19 Kjenner du til forslag eller vedtatte reguleringsplaner, andre planer, nabovarsel eller offentlige vedtak som kan medføre endringer i bruken av eiendommen eller av dens omgivelser?
 Nei Ja
- 20 Kjenner du til om det foreligger påbud/heftelser/krav/manglende tillatelser vedrørende eiendommen?
 Nei Ja

Initialer selger: HA

2

- 21 Er det foretatt radonmåling?
 Nei Ja
- 22 Kjenner du til manglende brukstillatelse eller ferdigattest?
 Nei Ja
- 23 Kjenner du til om det foreligger skaderapporter/ tilstandsvurderinger eller utførte målinger?
 Nei Ja
- 24 Er det andre forhold av betydning ved eiendommen som kan være relevant for kjøper å vite om (f.eks. rasfare, tinglyste forhold eller private avtaler)?
 Nei Ja

Spørsmål for bolig i sameie/borettslag/boligaksjeselskap:

- 25 Kjenner du til om sameiet/laget/selskapet er involvert i tvister av noe slag?
 Nei Ja
- 26 Kjenner du til vedtak/forslag til vedtak om forhold vedr. eiendommen som kan medføre økte felleskostnader/økt fellesgjeld?
 Nei Ja
- 27 Kjenner du til om det er/har vært sopp/råteskader/insekter/skadedyr i sameiet/laget/selskapet (fellesareal eller i andre boliger) som rotter, mus, maur eller lignende?
 Nei Ja
- 28 Kjenner du til om det er/har vært skjeggkre i sameiet/laget/selskapet (fellesareal eller i andre boliger)?
 Nei Ja

Tilleggskommentar

Jeg bekrefter at opplysningene er gitt etter beste skjønn. Jeg er kjent med at dersom jeg har gitt ufullstendige, uriktige eller misvisende opplysninger om eiendommen, vil forsikringssselskapet kunne søke hel eller delvis regress for sine utbetalinger eller redusere sitt ansvar helt eller delvis, jfr. vilkår for boligselgerforsikring punkt 7.1 og forsikringsavtaleloven kapittel 4.

Jeg er orientert om mitt mulige ansvar som selger etter avhendingsloven, eventuelt etter kjøpsloven (aksjeboliger), og om forsikringsgiver sitt boligselgerforsikringstilbud.

Jeg er klar over at avtale om forsikring er bindende. Jeg er også klar over at premietilbudet først kan påberopes når boligen er solgt (budaksept). Premietilbudet som er gitt av megler er bindende for forsikringsgiver i 6 – seks – måneder fra oppdragsinngåelse med megler.

Etter dette vil premien og forsikringsvilkårene kunne justeres. Når premietilbudet ikke lenger er bindende for forsikringssselskapet må egenerklæringsskjemaet signeres på nytt og eventuelle endringer påføres. Det vil da være forsikringspremien og forsikringsvilkårene på ny signeringsdato som legges til grunn.

Det kan ikke tegnes boligselgerforsikring ved følgende salg:

- mellom ektefeller eller slektninger i rett oppstigende eller nedstigenede linje, søsken, eller
- mellom personer som bor eller har bodd på boligeiendommen og/eller
- når salget skjer som ledd i sikredes næringsvirksomhet/er en næringseiendom
- etter at boligeiendommen er lagt ut for salg.
- ved salg av helårs- og fritidsbolig er det krav til at det foreligger tilstandsrapport i henhold til Forskrift til avhendingslova (tryggere bolighandel).

Forsikringssselskapet kan ved skriftlig samtykke akseptere tegning av forsikring også i ovennevnte tilfeller.

Dersom forsikringssselskapet ikke har gitt skriftlig samtykke, kan erstatningen bortfalle.

Ved oppgjørsoppdrag trer forsikringen i kraft når kontrakten er signert av begge parter, begrenset til siste 12 måneder før overtakelse.

Forøvrig oppfordrer selger potensielle kjøpere til å undersøke eiendommen grundig, jf avhendingsloven § 3-10 og kjøpsloven § 20 (aksjeboliger).

Gyldig forsikring forutsetter at det for helårs- og fritidsbolig foreligger tilstandsrapport som er i henhold til Forskrift til avhendingslova (tryggere bolighandel).

- Jeg ønsker boligselgerforsikring, og bekrefter å ha mottatt og lest forsikringsvilkårene og informasjonsbrosjyre til selger i forbindelse med kjøp av boligselgerforsikring. Forsikringen trer i kraft på det tidspunkt det foreligger en budaksept mellom partene, begrenset til tolv måneder før overtagelse. Ved oppgjørsoppdrag trer forsikringen i kraft når kontrakten er signert av begge parter, begrenset til siste 12 måneder før overtakelse. Jeg bekrefter med dette at eiendommen ikke er en næringseiendom, at den ikke selges som ledd i næringsvirksomhet eller mellom ektefeller eller slektninger i rett oppstigende eller nedstigenede linje, søsken, eller mellom personer som bor eller har bodd på boligeiendommen. Gyldig forsikring forutsetter at det for helårs- og fritidsbolig foreligger tilstandsrapport som er i henhold til Forskrift til avhendingslova (tryggere bolighandel). Forsikringen er ugyldig dersom den tegnes i strid med forsikringsvilkårene. Jeg er innforstått med at eiendomsmeglere ikke har fullmakt til å gjøre unntak fra ovennevnte begrensninger. Jeg er oppmerksom på at 8% av total forsikringspremie er honorar til Söderberg & Partners.
- Jeg ønsker ikke boligselgerforsikring, men megler har tilbudt meg å kjøpe slik forsikring.
- Jeg kan ikke kjøpe boligselgerforsikring ihht vilkår.

NAME OF SIGNER	IDENTIFIER	TIME	ELECTRONIC ID
Helge Amdam	e1da981d088a0ca0448bc 71b5744dae7a712c393	09.04.2026 14:57:11 UTC	Signer authenticated by One time code

Document reference: 1-0091/26

- This is a PDF document digitally signed by IN Groupe's E-Signing service.
- The document's integrity is protected by signing and sealing the contents with a certificate issued to IN Groupe by a third party. Validating the signature confirms that the contents have not been modified since the time of signing.
- For more information about document formats, see <https://doc.ingroupe.com/developer>



Ålesund kommune

KARTUTSNITT

Eiendom: Gnr: 133 Bnr: 509 Fnr: 0 Snr: 35

Adresse: Sjømannsvegen 31
6008 ÅLESUND

Annen info:



Målestokk
1:1000



Tegnforklaring

MatrikelnummermedSnr	Kommunalveg gatenavn.	Privatveg gatenavn.
Bygningspunkt	 Byggetiltak Ca. angivelse	• Gatelys (belysningspunkt)
● Mast	• Skap	 Grenselinje nøyaktig måling
 Hjelpelinje veg-/vannkant	 Idrettsanlegg	 Hekk
 Frittstående mur	 Gjerde	 Loddrett mur
 Bygningslinje	 Mønelinje	 Takkant
 Taksprang	 Trapp inntill bygg	 Veranda
 Takkant Annen Bygning	 Annet vegareal avgrensning	 Vegbom
 Vegdekkekant	 Udefinerte bygg	 Bolig
 Næring og carport	 Sluk	✦ Hydrant
○ Kumlokk	Trafikkøy	 Gang- og sykkelveg
 Veg	 Trapp	 Høydekurve 1m Ålesund
Eiendomsteig	 Kystkontur	 Anleggsområde
 Lekeplass	 Sport- og idrettsplass	 Bebygd område
 Skog	 Havflate	 Annet

Tegnforklaring for karttypen VEGADKOMST

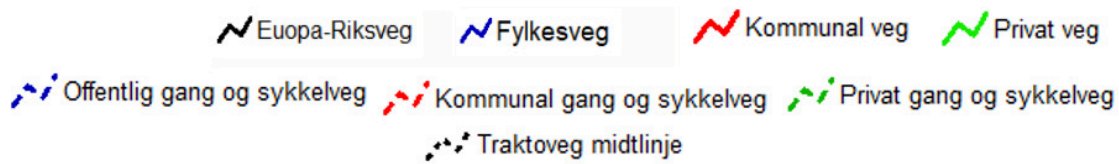

Tegnforklaring Vann og Avløp

Hvis kartet inneholder vann og avløpsdata



Ledningskartverket kan ikke gi noen garanti for riktigheten av punkt og ledningers plassering på kartet, eller egenskaper knyttet til disse som for eksempel dimensjoner og høyder.

Særlig vedrørende stikkledninger kan det være feil og mangler.

Ved prosjektering/opparbeiding av nye ledningsanlegg som skal tilknyttes eksisterende kommunalt ledningsanlegg må prosjektansvarlig/byggherre selv foreta nødvendig kvalitetskontroll i forhold til gitte ledningsdata fra ledningskartverket i kommunen.

Bokstavbruk for Påskrift i kommuneplankart

B Barnehage	N Næring / Håndverk / Lager
BS Brannstasjon	PF Plasskrevende varer
O Deponi	P Parkering
G Gravsted	O Omsorgssenter
H Sykehus	S Skole
K Kontor	T Terminal
F Forretning	



Ålesund kommune

Reguleringsplan

Eiendom: Gnr: 133 Bnr: 509 Fnr: 0 Snr: 35

Adresse: Sjømannsvegen 31
6008 ÅLESUND

Annen info:



Målestokk
1:1000

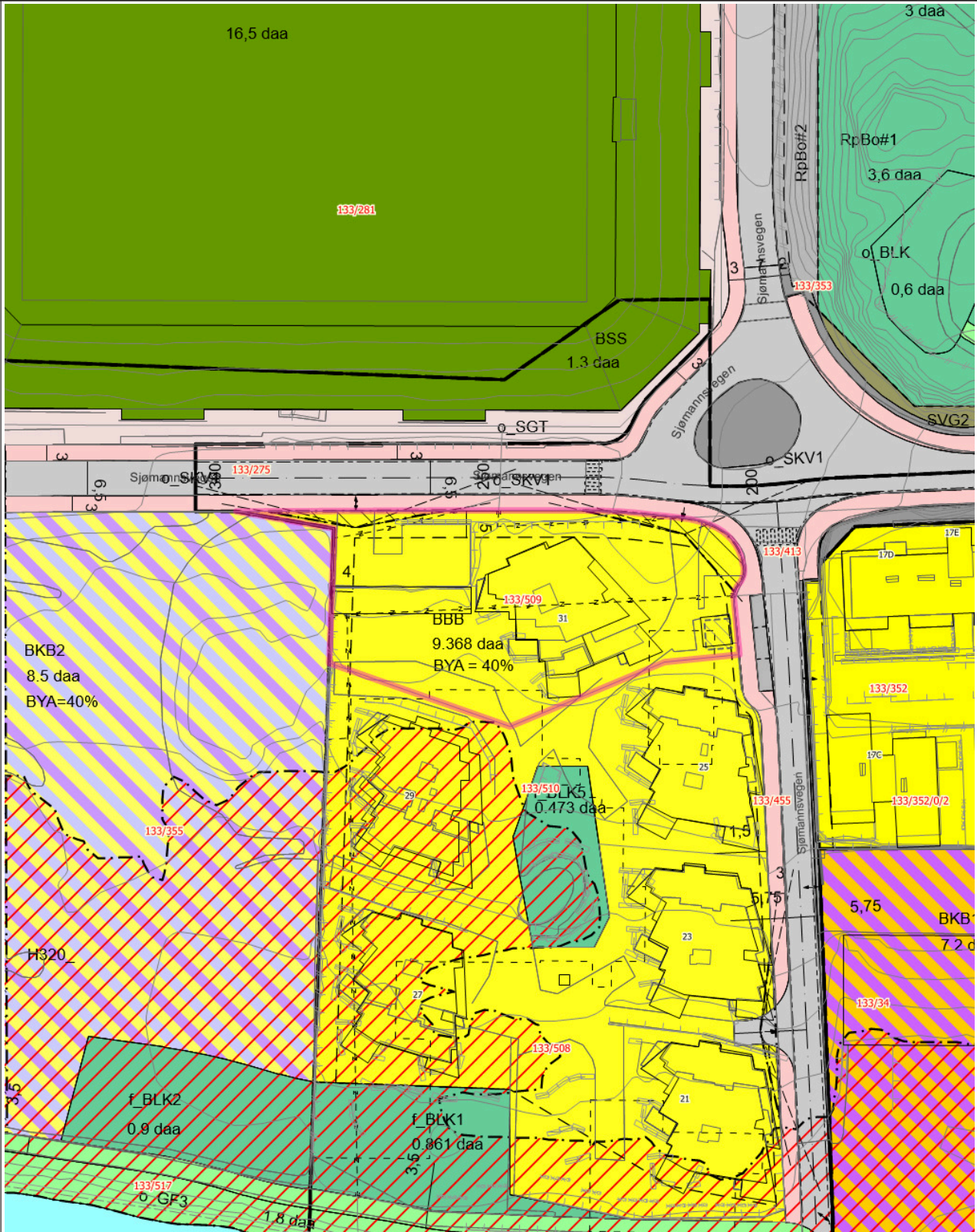

Tegnforklaring

	MatrikelnummermedSnr		Kommunalveg gatenavn.		Privatveg gatenavn.
	Bygningslinje		Mønelinje		Takkant
	Taksprang		Trapp inntill bygg		Veranda
	Vegbom		Eiendomsgrense_nøyaktigh<15		Eiendomsgrense generert
	Eiendomsgrense fiktiv		Hekk		MurFrittstående
	MurLoddrett		Gjerde		Idrettsanlegg
	Frittstående mur		Loddrett mur		Annet vegareal avgrensning
	Vegbom		Vegdekkekant		VegAnnenAvgrensning
	GangfeltAvgrensning		AnnetVegarealAvgrensning		Vegdekkekant
	VegAnnenAvgrensning		Byggetiltak Ca. angivelse		Høydekurve 1m Ålesund
	Kystkontur		RpOmråde vedtatt linje - på grunnen		RpOmråde vedtatt - på grunnen
	RpFareGrense		RpGrense		RpFormålgrense
	RpSikringGrense		RpGjennomføringGrense		RpBestemmelseGrense
	Avkjørsel - både inn og utkjøring		Avkjørsel - kun innkjøring		Avkjørsel - kun utkjøring
	Eiendomsgrense som skal oppheves		Byggegrense		Planlagt bebyggelse
	Bebyggelse som forutsettes fjernet		Regulert senterlinje		Frisiktlinje
	Regulert kant kjørebane		Regulert parkeringsfelt		Regulert fotgjengerfelt
	Måle- og avstandslinje		Konsentrert småhusbebyggelse		RpBestemmelseOmråde
	Flomfare		Krav om felles planlegging		Frisikt
	Boligbebyggelse-blokkbebyggelse		Idrettsstadion		Lekeplass
	Annet uteoppholdsareal		Bolig/forretning/kontor		Industri/lager
	Veg		Kjøreveg		Fortau
	Gatetun		Annen veggrunn - tekniske anlegg		Annen veggrunn - grøntareal
	Parkeringsplasser		Parkeringshus/-anlegg		Turveg
	Friområde		Friluftsområde i sjø og vassdrag med tilhørende strandsone		
	Reguleringsplaner Raster Ålesund (tif)				

Tegnforklaring for karttypen VEGADKOMST



Tegnforklaring Vann og Avløp

Hvis kartet inneholder vann og avløpsdata



Ledningskartverket kan ikke gi noen garanti for riktigheten av punkt og ledningers plassering på kartet, eller egenskaper knyttet til disse som for eksempel dimensjoner og høyder.

Særlig vedrørende stikkledninger kan det være feil og mangler.

Ved prosjektering/opparbeiding av nye ledningsanlegg som skal tilknyttes eksisterende kommunalt ledningsanlegg må prosjektansvarlig/byggherre selv foreta nødvendig kvalitetskontroll i forhold til gitte ledningsdata fra ledningskartverket i kommunen.

Bokstavbruk for Påskrift i kommuneplankart

B Barnehage	N Næring / Håndverk / Lager
BS Brannstasjon	PF Plasskrevende varer
O Deponi	P Parkering
G Gravsted	O Omsorgssenter
H Sykehus	S Skole
K Kontor	T Terminal
F Forretning	



Ålesund kommune

Kommunedelplan

Eiendom: Gnr: 133 Bnr: 509 Fnr: 0 Snr: 35

Adresse: Sjømannsvegen 31
6008 ÅLESUND

Annen info:



Målestokk
1:4000

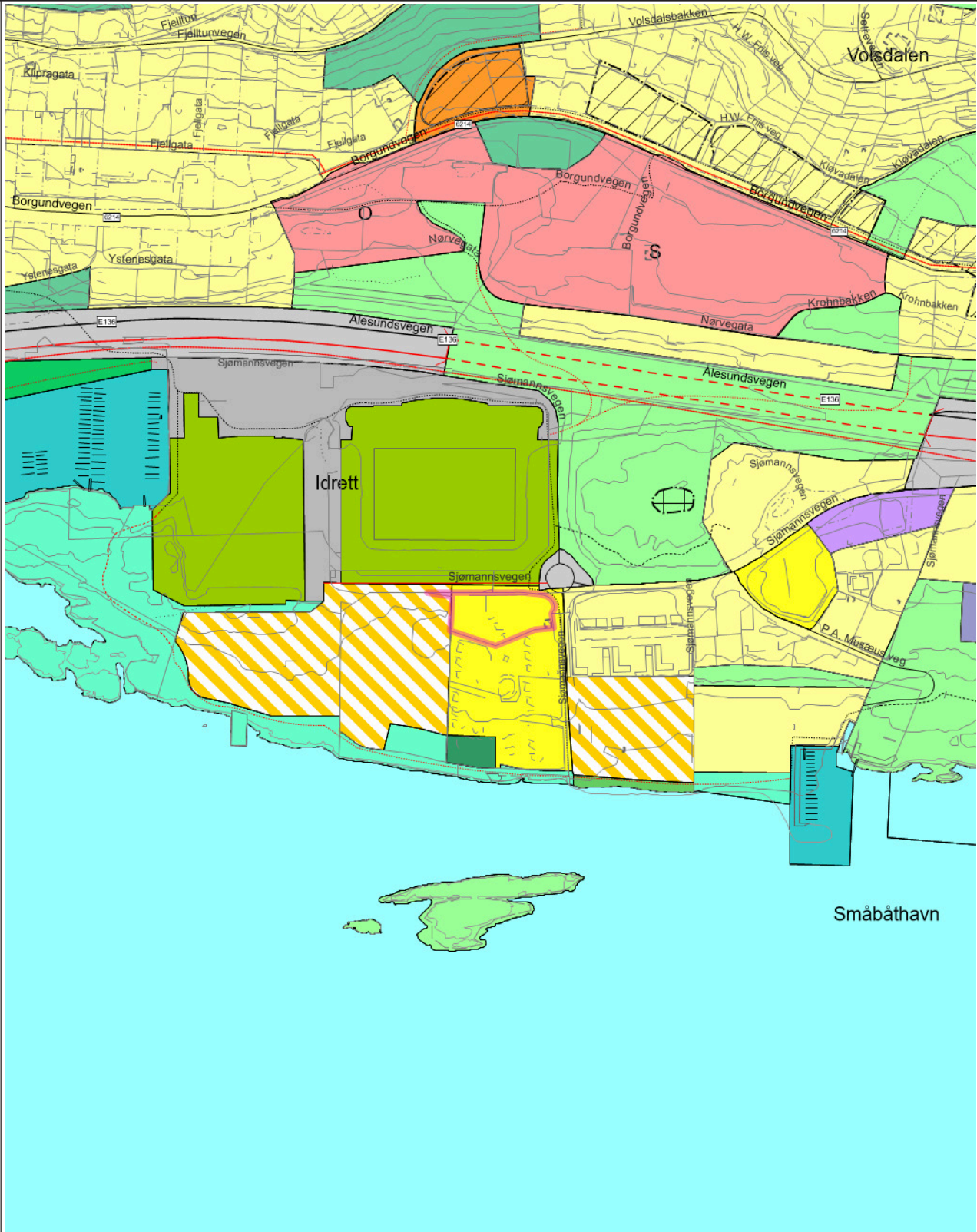

Tegnforklaring

Europavegboks	Fylkesvegboks	Europaveg gatenavn..
Fylkesveg gatenavn..	Kommunalveg gatenavn..	Privatveg gatenavn..
 Sti	 Vegbom	 Eiendomsgrense_nøyaktigh<1 5
 Eiendomsgrense generert	 Eiendomsgrense_nøyaktigh>1 5	 Eiendomsgrense fiktiv
 Skjerm	 Fiktiv avgrensning for anlegg	 Flytebrygge landgang
 Flytebrygge utligger	 Idrettsanlegg	 Kai- og bryggekant
 Frittstående mur	 Loddrett mur	 Skjerm
 Slipp	 Voll	 Byggetiltak Ca. angivelse
 Forsenkingskurve Ålesund	 Høydekurve 5m Ålesund	 Kanal og grøft
 Kystkontur tekniske anlegg	 Kystkontur	 Takkant
 KpOmråde kommunedelplan gjeldende	 KpBestemmelseGrense	 Fjernveg - På bakken - Nåværende
 Fjernveg - På bakken - Fremtidig	 Fjernveg -Tunnel - Fremtidig	 Hovedveg - På bakken - Nåværende
 Hovedveg - På bakken - Fremtidig	 Samleveg - På bakken - Nåværende	 Atkomstveg - På bakken - Nåværende
 Sykkelveg - På bakken - Fremtidig	 Gangveg - På bakken - Nåværende	 Gangveg - På bakken - Fremtidig
 Turveg/turdrag - På bakken - Nåværende	 Turveg/turdrag - På bakken - Fremtidig	 Grense for arealformål
 Grense for angitt hensynsoner	 Grense for båndleggingssoner	 Bevaring kulturmiljø
 Båndlegging etter lov om kulturminner	 Boligbebyggelse	 Offentlig eller privat tjenesteyting
 Fritids- og turistformål	 Næringsvirksomhet	 Idrettsanlegg
 Andre typer nærmere angitt bebyggelse og anlegg	 Uteoppholdsareal	 Boligbebyggelse
 Uteoppholdsareal	 Kombinert bebyggelse og anlegg	 Samferdselsanlegg og teknisk infrastruktur (arealer)
 Parkering	 Blågrønnstruktur	 Friområde
 Blågrønnstruktur	 Turdrag	 Småbåthavn
 Friluftsområde		

Tegnforklaring for karttypen VEGADKOMST

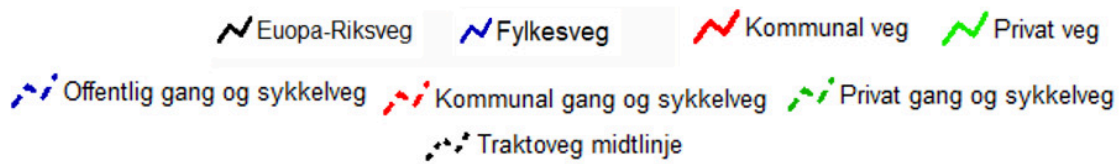

Tegnforklaring Vann og Avløp

Hvis kartet inneholder vann og avløpsdata



Ledningskartverket kan ikke gi noen garanti for riktigheten av punkt og ledningers plassering på kartet, eller egenskaper knyttet til disse som for eksempel dimensjoner og høyder.

Særlig vedrørende stikkledninger kan det være feil og mangler.

Ved prosjektering/opparbeiding av nye ledningsanlegg som skal tilknyttes eksisterende kommunalt ledningsanlegg må prosjektansvarlig/byggherre selv foreta nødvendig kvalitetskontroll i forhold til gitte ledningsdata fra ledningskartverket i kommunen.

Bokstavbruk for Påskrift i kommuneplankart

B Barnehage	N Næring / Håndverk / Lager
BS Brannstasjon	PF Plasskrevende varer
O Deponi	P Parkering
G Gravsted	O Omsorgssenter
H Sykehus	S Skole
K Kontor	T Terminal
F Forretning	

Vedtekter

for

Sameiet Fri Sikt Volsdalsberga Nord

(org. nr. 931 728 296)

Vedtektene er fastsatt i forbindelse med opprettelsen av sameiet.

1. NAVN

1-1 Navn og opprettelse

Sameiets navn er Sameiet Fri Sikt Volsdalsberga Nord. Sameiet er opprettet ved tinglysing av vedtak om seksjonering fra den 19.05.2023.

1-2 Hva sameiet omfatter

Sameiet består av 47 boligseksjoner på eiendommen gnr. 133, bnr. 509 i Ålesund kommune.

Den enkelte bruksenhet består av en hoveddel, samt eventuelt en eller flere seksjonerte tilleggsdeler. Hoveddelen består av en klart avgrenset og sammenhengende del av en bygning, med egen inngang. De deler av eiendommen som ikke inngår i de enkelte bruksenheter er fellesareal.

Fastsettelse av sameiebrøken bygger på seksjonenes bruksareal fratrukket evt. tilleggsarealer og balkonger, oppmålt fra tegning. Sameiebrøken kan avvike fra faktisk areal og kan ikke legges til grunn for arealberegning.

Sameiene i Fri Sikt Volsdalsberga (eiendommene gnr. 133 bnr. 508, 509 og 510 i Ålesund Kommune) har gjensidig rett til adkomst og til bruk av leke- /grøntarealer på den enkelte eiendom.

Det stiftes en velforening for drift av leke- /grøntarealer på den enkelte eiendom der alle seksjoner i sameiene ovenfor er pliktige medlemmer av velforeningen.

Kostnader til vedlikehold og drift av leke-/grøntarealer fordeles forholdsmessig mellom sameiene. Fordelingsnøkkelen mellom sameiene bygger på antall boliger i det enkelte sameiet.

Alle seksjonseiere vil eie en ideell andel i realsameiet Fri Sikt Volsdalsberga Parkering.

2. RETTSLIG DISPOSISJONSRETT

2-1 Rettslig disposisjonsrett

(1) Seksjonseier disponerer fritt over egen seksjon med de begrensninger som følger av sameieforholdet og eierseksjonsloven. Seksjonseier kan fritt selge, pantsette og leie ut sin egen seksjon. Korttidsutleie av hele boligseksjonen i mer enn 60 døgn i året er ikke tillatt.

(2) Sameiets styre skal underrettes skriftlig om alle overdragelser og leieforhold. Ved eierskifte betales et eierskiftegebyr til forretningsfører for sameiet.

(3) Ingen kan kjøpe eller på annen måte erverve en boligseksjon hvis ervervet fører til at man blir eier av flere enn to boligseksjoner i sameiet. Dette gjelder tilsvarende hvis et erverv av en boligseksjon eller av aksjer eller andeler i et selskap fører til at flere enn to av boligseksjonene eies av noen som har slik tilknytning til hverandre, slik beskrevet i eierseksjonsloven § 23.

3. SEKSJONSEIERENS RETT TIL Å BRUKE BRUKSENHETEN OG FELLESAREALER

3-1 Rett til bruk

(1) Seksjonseieren har enerett til å bruke sin bruksenhet. Seksjonseieren har også rett til å bruke fellesarealene til det de er beregnet til eller vanligvis brukes til, og til annet som er i samsvar med tiden og forholdene.

(2) Bruksenheten og fellesarealene må ikke brukes slik at andre seksjonseiere påføres skade eller ulempe på en urimelig eller unødvendig måte.

(3) Bruksenheten kan bare brukes i samsvar med formålet.

(4) Seksjonseier har ikke rett til å foreta arbeider som påvirker/berører sameiets fellesarealer og fellesanlegg uten forhåndsgodkjenning fra styret eller årsmøtet. Dette omfatter bl.a. installasjoner på fellesareal og balkong/terrasse, som montering av parabolantenne, varmepumpe, fastmontert lys, boblebad, markise mv. Styret har rett til å fjerne ulovlige installasjoner for eiers regning.

(5) Kostnader til de- og remontering av installasjoner/utstyr nåværende eller tidligere seksjonseiere har montert på fellesareal og balkong/terrasse skal ved rehabilitering og andre felles tiltak belastes den seksjon installasjonen tilhører.

(6) Seksjonseier kan med forhåndssamtykke fra styret gjennomføre tiltak på fellesarealene som er nødvendige på grunn av beboers nedsatte funksjonsevne. Styret kan bare nekte samtykke dersom det foreligger en saklig grunn.

(7) Det gjelder særskilte bestemmelser for snr. 4 (H0104K). Seksjonseier har eksklusiv bruksrett og vedlikeholdsplikt for areal som fremgår av **vedlegg 1** til vedtektene. Arealet for denne eksklusive bruksretten er 3x5 m og seksjonseier har rett til å etablere markterrasse og hekk. Materialer og utførelse skal godkjennes av styret i sameiet. En evt. hekk skal ikke overstige 1,5 m. Seksjonseier bærer selv alle kostnader. Denne bestemmelse kan ikke endres uten eier av snr. 4 samtykker.

3-2 Ordensregler

Årsmøtet kan fastsette vanlige ordensregler for eiendommen. Dyrehold er tillatt så lenge dette ikke er til ulempe for de øvrige brukerne av eiendommen.

4. PARKERING

Sameiets parkeringsplasser ligger i egen anleggseiendom.

Parkeringsplassene, bodene og sykkelparkering ligger i egen anleggseiendom, Realsameiet Fri Sikt Volsdalsberga Parkering, med gnr .133 bnr. 512 i Ålesund Kommune jf. vedlagt bruksrettsplan.

Seksjonseiere vil få rettighet til sin bod(er)/parkeringsplass(er) ivaretatt ved tinglyst realandel(er) tilknyttet den enkelte matrikkelenhet jfr. 1-2 4. avsnitt.

De seksjonseiere som har kjøpt bruksrett til parkeringsplass(er) i Realsameiet Fri Sikt Volsdalsberga Parkering kan selge denne sammen med boligen eller separat. En seksjonseier kan eie og erverve en eller flere parkeringsplasser i realsameiet. Plassen kan kun leies ut eller selges til seksjonseiere i sameiene i Fri Sikt Volsdalsberga.

Seksjonseiere betaler kontingent til realsameiet i henhold til det antall boder og parkeringsplasser de disponerer i realsameiet.

Bestemmelser om dette og andre rettigheter og plikter til parkeringskjeller er regulert i egne vedtekter for Realsameiet Fri Sikt Volsdalsberga Parkering.

5. VEDLIKEHOLD

5-1 Seksjonseierens plikt til å vedlikeholde bruksenheten

(1) Seksjonseieren skal vedlikeholde bruksenheten slik at skader på fellesarealene og andre bruksenheter forebygges, og slik at de øvrige seksjonseierne slipper ulemper. Vedlikeholdsplikten omfatter også eventuelle tilleggsdeler.

Seksjonseierens vedlikeholdsplikt omfatter slikt som

- a) inventar, peis
- b) utstyr, som vannklosett, varmtvannsbereder, badekar og vasker
- c) apparater, for eksempel brannslukkingsapparat
- d) skap, benker, innvendige dører med karm
- e) listverk, skillevegger, tapet
- f) gulvbelegg, varmekabler, membran og sluk
- g) vegg-, gulv- og himlingsplater
- h) rør, ledninger, sikringsskap fra og med første hovedsikring eller inntakssikring
- i) vinduer og ytterdører

Seksjonseieren skal vedlikeholde våtrom slik at lekkasjer unngås.

(2) Vedlikeholdet omfatter også nødvendig reparasjon og utskifting av det som er nevnt ovenfor, men ikke utskifting av sluk, vinduer og ytterdører.

(3) Seksjonseieren skal rense sluk og holde avløpsrør åpne frem til fellesledningen. Dette gjelder også sluk på balkong eller lignende som ligger til bruksenheten.

(4) Seksjonseieren skal holde bruksenheten fri for insekter og skadedyr.

(5) Vedlikeholdsplikten omfatter ikke reparasjon eller utskifting av tak, bjelkelag, bærende veggkonstruksjoner og rør eller ledninger som er bygget inn i bærende konstruksjoner.

(6) Vedlikeholdsplikten omfatter også utbedring av tilfeldige skader, for eksempel skader som er forårsaket av uvær, innbrudd eller hærverk.

(7) Oppdager seksjonseieren skade i bruksenheten som sameiet er ansvarlig for å utbedre, plikter seksjonseieren straks å sende skriftlig varsel til styret.

(8) Etter et eierskifte har den nye seksjonseieren plikt til å utføre vedlikehold, inkludert reparasjoner og utskifting i henhold til denne bestemmelse. Denne plikten gjelder selv om vedlikeholdet skulle vært utført av den tidligere seksjonseieren.

(9) En seksjonseier som ikke oppfylder vedlikeholdsplikten, skal erstatte tap dette påfører andre seksjonseiere, jf. eierseksjonsloven § 34.

(10) For skader som en seksjonseier er ansvarlig for, skal seksjonseierens innboforsikring benyttes så langt den rekker før sameiets forsikring benyttes. Hvis sameiets forsikring må benyttes, skal den som har forårsaket skaden betale egenandelen. Bestemmelsen

gjelder også når skaden er forårsaket av noen av seksjonseierens husstand eller personer som seksjonseieren har gitt adgang til eiendommen eller overlatt sin seksjon til.

5-2 Sameiets plikt til å vedlikeholde og utbedre fellesarealer m.m.

(1) Sameiet skal holde utvendige og innvendige fellesarealer, inkludert bygningen og felles installasjoner, forsvarlig ved like. Vedlikeholdet skal utføres slik at skader på fellesarealene og de enkelte bruksenhetene forebygges, og slik at seksjonseierne slipper ulemper. Vedlikeholdsplikten omfatter alt som ikke faller inn under den enkelte seksjonseiers vedlikeholdsplikt, jf. punkt 5-1. Vedlikeholdsplikten omfatter også reparasjon og utskiftning når det er nødvendig, og utbedring av tilfeldige skader.

(2) Vedlikeholdsplikten omfatter også felles installasjoner som går gjennom bruksenheter, slik som rør, ledninger, kanaler og felles varmeanlegg inklusive radiatorer. Sameiet har rett til å føre nye slike installasjoner gjennom bruksenhetene hvis det ikke skaper vesentlig ulempe for den aktuelle seksjonseieren. Sameiets vedlikeholdsplikt omfatter også utvendig vedlikehold av vinduer.

(3) Sameiets vedlikeholdsplikt omfatter også slikt som utskiftning av vinduer, og ytterdører til boligen eller reparasjon eller utskiftning av tak, bjelkelag, bærende veggkonstruksjoner, sluk, samt rør eller ledninger som er bygd inn i bærende konstruksjoner med unntak av varmekabler.

(4) Seksjonseieren skal gi sameiet adgang til bruksenheten for å vedlikeholde, installere og kontrollere installasjoner som nevnt i andre ledd. Kontroll og arbeid i bruksenhetene skal varsles i rimelig tid og gjennomføres slik at det ikke skaper unødvendig ulempe for seksjonseieren eller andre brukere.

(5) Sameiet kan ved forsømmelse av vedlikeholdsplikten holdes erstatningsansvarlig for økonomisk tap dette påfører seksjonseierne gjennom skader på bruksenhetene, jf. eierseksjonsloven § 35.

6. FELLESKOSTNADER, PANTESIKKERHET OG HEFTELSEFORM

6-1 Felleskostnader og fordelingsnøkkel

(1) Kostnader med drift og vedlikehold av eiendommen som ikke knytter seg til den enkelte bruksenhet, er felleskostnader. Felleskostnader skal fordeles mellom seksjonseierne etter sameiebrøken, med unntak av kostnader knyttet til kabel-tv/internett, og kontingent velforening, som fordeles likt pr. seksjon. Kostnader knyttet til parkeringskjeller fordeles i henhold til punkt 4.

Kostnader knyttet til fjernvarme/varmtvann fordeles etter forbruk. Avregning av forbruket skjer 1 gang pr. år eller ved eierskifte.

Dersom særlige grunner taler for det, kan kostnader fordeles etter nytten for den enkelte bruksenhet eller etter forbruk, jfr. lov om eierseksjoner § 29 første ledd. Denne regelen kommer i hovedsak til anvendelse når nye tiltak i regi av sameiet medfører nye kostnader.

(2) Dersom de seksjonseierne som berøres uttrykkelig sier seg enige, kan det i vedtektene fastsettes en annen fordeling enn det som følger av (1).

6-2 Betaling av felleskostnader

Den enkelte seksjonseier skal forskuddsvis hver måned betale et akontobeløp som fastsettes av seksjonseierne på årsmøtet, eller av styret, for å dekke sin andel av felleskostnadene. Akontobeløpet kan også dekke avsetning av midler til framtidig vedlikehold, påkostninger eller andre fellestiltak på eiendommen dersom årsmøtet har vedtatt slik avsetning.

6-3 Panterett for seksjonseierens forpliktelse

De andre seksjonseierne har lovbestemt panterett i seksjonen for krav mot seksjonseieren som følger av sameieforholdet, jf. eierseksjonslovens § 31. Pantekravet kan ikke overstige et beløp som for hver bruksenhet svarer til to ganger folketrygdens grunnbeløp på det tidspunktet tvangsdekning besluttes gjennomført. Panteretten omfatter også krav som skulle ha vært betalt etter at det er kommet inn en begjæring til namsmyndighetene om tvangsdekning.

6-4 Seksjonseierens heftelse for sameiets ansvar og forpliktelser utad

Den enkelte seksjonseier hefter for felles ansvar og forpliktelser etter sin sameierbrøk.

7. PÅLEGG OM SALG OG FRAVIKELSE - MISLIGHOLD

7-1 Mislighold

Seksjonseiers brudd på sine forpliktelser overfor sameiet utgjør mislighold. Som mislighold regnes blant annet manglende betaling av felleskostnader, forsømt vedlikeholdsplikt, ulovlig bruk og brudd på ordensregler.

7-2 Pålegg om salg

Hvis en seksjonseier til tross for skriftlig advarsel vesentlig misligholder sine plikter, kan styret pålegge vedkommende å selge seksjonen, jfr. eierseksjonsloven § 38. Advarselen skal opplyse om at vesentlig mislighold gir styret rett til å kreve seksjonen solgt. Styret kan uten forhåndsvarsel pålegge erververen å selge en boligseksjon som er ervervet i strid med reglene eierseksjonsloven § 23. Tilsvarende gjelder ved erverv av aksjer eller selskapsandeler i et selskap som eier en eller flere boligseksjoner i sameiet.

7-3 Fravikelse

Hvis seksjonseierens oppførsel medfører fare for ødeleggelse eller vesentlig forringelse av eiendommen, eller seksjonseierens oppførsel er til alvorlig plage eller sjenanse for eiendommens øvrige brukere, kan styret kreve fravikelse av bruksenheten etter tvangsfullbyrdelseslovens kapittel 13, jfr. eierseksjonsloven § 39.

8. STYRET OG DETS VEDTAK

8-1 Styret - sammensetning, valg, tjenestetid og vederlag

(1) Sameiet skal ha et styre som skal bestå av en leder og to andre medlemmer. Varamedlemmer kan velges.

(2) Styremedlemmene tjenestegjør i to år hvis ikke årsmøtet har bestemt noe annet. Varamedlemmer velges for ett år. Styremedlem og varamedlem kan gjenvelges.

(3) Årsmøtet skal velge styret med vanlig flertall av de avgitte stemmene. Styrelederen skal velges særskilt.

(4) Årsmøtet skal fastsette eventuelt vederlag til styremedlemmene for foregående styreperiode. Styret bestemmer fordelingen av vederlaget blant styrets medlemmer.

8-2 Styremøter

(1) Styreleder skal sørge for at styret møtes så ofte som det trengs. Et styremedlem eller forretningsføreren kan kreve at styret sammenkalles.

(2) Styremøtet skal ledes av styrelederen. Er ikke styrelederen til stede, og det ikke er valgt noen nestleder, skal styret velge en møteleder.

(3) Styret er beslutningsdyktig når mer enn halvparten av alle styremedlemmene er til stede. Beslutninger kan treffes med mer enn halvparten av de avgitte stemmene. Står stemmene likt, gjør møtelederens stemme utslaget. De som stemmer for en beslutning, må likevel utgjøre mer enn en tredjedel av stemmene.

(4) Styret skal føre protokoll fra styremøtene. Alle de fremmøtte styremedlemmene skal undertegne protokollen.

8-3 Styrets oppgaver

Styret skal sørge for vedlikehold og drift av eiendommen og ellers sørge for forvaltningen av sameiets anliggender i samsvar med lov, vedtekter og beslutninger på årsmøtet.

8-4 Styrets beslutningsmyndighet

(1) Styret skal ta alle beslutninger som ikke i loven eller vedtektene er lagt til andre organer. Beslutninger som kan tas med et vanlig flertall på årsmøtet, kan også tas av styret om ikke annet følger av lov, vedtekter eller årsmøtets beslutning i det enkelte tilfelle.

(2) Styret kan ikke ta beslutninger eller handle på en måte som er egnet til å gi noen seksjonseiere eller utenforstående en urimelig fordel på andre seksjonseieres bekostning.

8-5 Inhabilitet

Et styremedlem kan ikke delta i behandlingen eller avgjørelsen av noe spørsmål som medlemmet selv eller dennes nærstående har en fremtredende personlig eller økonomisk særinteresse i.

8-6 Taushetsplikt

Medlemmer av styret er forpliktet til å bevare taushet om personlige forhold (helse, økonomi, sosiale forhold ol.) som de får kjennskap til under sitt arbeid i styret.

8-7 Styrets representasjonsadgang

(1) Seksjonseierne forpliktes ved underskrift av to styremedlemmer i fellesskap.

(2) Styret har rett til å representere seksjonseierne og forplikte dem med sin underskrift i saker som gjelder seksjonseiernes felles rettigheter og plikter. Dette omfatter å gjennomføre beslutninger truffet av årsmøtet eller styret, og rettigheter og plikter som ellers angår fellesareal og fast eiendom. Styret kan også gjøre gjeldende krav seksjonseiere har mot utbyggeren dersom kravet knytter seg til mangler ved fellesarealene eller forsinket ferdigstillelse av disse.

9. ÅRSMØTET

9-1 Årsmøtets myndighet og mindretallsvern

(1) Årsmøtet har den øverste myndigheten i sameiet.

(2) Et flertall på årsmøtet kan ikke ta beslutninger som er egnet til å gi noen seksjonseiere eller utenforstående en urimelig fordel på andre seksjonseieres bekostning.

9-2 Tidspunkt for årsmøtet

(1) Ordinært årsmøte skal holdes hvert år innen utgangen av juni. Styret skal på forhånd varsle seksjonseierne om dato for møtet og om siste frist for å innlevere saker som ønskes behandlet.

(2) Ekstraordinært årsmøte skal holdes når styret finner det nødvendig, eller når minst to seksjonseiere som til sammen har minst ti prosent av stemmene, krever det og samtidig oppgir hvilke saker de ønsker behandlet.

9-3 Innkalling til årsmøte

(1) Styret innkaller til årsmøte med et varsel som skal være på minst åtte og høyst tjue dager. Styret kan om nødvendig innkalle til ekstraordinært årsmøte med kortere varsel, men varselet kan aldri være kortere enn tre dager. I begge tilfeller skal det gis skriftlig melding til forretningsføreren-

(2) Innkallingen skjer skriftlig. Som skriftlig regnes også elektronisk kommunikasjon.

(3) Innkallingen skal tydelig angi de sakene årsmøtet skal behandle. Skal årsmøtet kunne behandle et forslag som etter loven eller vedtektene må vedtas med minst to tredjedels flertall av de avgitte stemmene, må hovedinnholdet være angitt i innkallingen.

(4) Saker som en seksjonseier ønsker behandlet i det ordinære årsmøtet, skal nevnes i innkallingen når styret har mottatt krav om det før fristen i vedtektenes punkt 9-2 (1).

9-4 Saker årsmøtet skal behandle

(1) Årsmøtet skal behandle de sakene som er angitt i innkallingen til møtet.

(2) Uten hensyn til om sakene er nevnt i innkallingen, skal det ordinære årsmøtet:

- behandle og eventuelt godkjenne styrets regnskap for foregående kalenderår
- behandle vederlag til styret
- velge styremedlemmer

(3) Årsregnskap og eventuell revisjonsberetning skal senest en uke før ordinært årsmøte sendes ut til alle sameiere med kjent adresse. Dokumentene skal dessuten være tilgjengelige i årsmøtet.

(4) Bortsett fra saker som skal behandles av ordinært årsmøte, kan årsmøtet bare ta beslutning om saker som er angitt i innkallingen til møtet. Hvis alle seksjonseiere er til stede på årsmøtet og stemmer for det, kan årsmøtet også ta beslutning i saker som ikke står i innkallingen. At saken ikke er nevnt i innkallingen, er ikke til hinder for at styret beslutter å innkalle til nytt årsmøte for å avgjøre forslag som er fremsatt i møtet.

9-5 Hvem kan delta i årsmøtet

(1) Alle seksjonseiere har rett til å delta på årsmøtet med forslags-, tale-, og stemmerett. Ektefelle, samboer eller annet medlem av husstanden til eieren av en boligseksjon har rett til å være til stede og uttale seg.

(2) Styremedlemmer, forretningsfører, revisor og leier av boligseksjon har rett til å være til stede på årsmøtet og uttale seg. Styreleder og forretningsfører har plikt til å være til stede med mindre det er åpenbart unødvendig eller de har gyldig forfall.

(3) En seksjonseier kan møte ved fullmektig. Fullmakten kan når som helst tilbakekalles. Seksjonseieren har rett til å ta med en rådgiver til årsmøtet. Rådgiveren har bare rett til å uttale seg dersom et flertall på årsmøtet tillater det. Fullmakten kan ikke angi hva fullmektigen skal stemme.

9-6 Møteledelse og protokoll

(1) Styrelederen leder årsmøtet med mindre årsmøtet velger en annen møteleder. Møteleder behøver ikke å være seksjonseier.

(2) Møtelederen har ansvar for at det føres protokoll over alle saker som behandles, og alle beslutninger som tas på årsmøtet. Møtelederen og minst én seksjonseier som utpekes av årsmøtet blant dem som er til stede, skal underskrive protokollen. Protokollen skal til enhver tid holdes tilgjengelig for seksjonseierne.

9-7 Beregning av flertall og opptelling av stemmer på årsmøtet

I årsmøtet har hver seksjon én stemme, og flertallet regnes etter antall stemmer. Ved opptelling av stemmer anses blanke stemmer som ikke avgitt. Står stemmene likt, avgjøres saken ved loddtrekning.

9-8 Flertallskrav ved ulike beslutninger på årsmøtet

(1) Beslutninger på årsmøtet tas med vanlig flertall av de avgitte stemmene hvis ikke annet flertallskrav er fastsatt i eierseksjonsloven eller vedtektene. Ved valg kan årsmøtet på forhånd fastsette at den som får flest stemmer skal regnes som valgt. Vedtektene kan ikke fastsette strengere flertallskrav enn det som er fastsatt i loven.

(2) Det kreves et flertall på minst to tredjedeler av de avgitte stemmene på årsmøtet for å ta beslutning om

- a) ombygging, påbygging eller andre endringer av bebyggelsen eller tomten som går ut over vanlig forvaltning og vedlikehold i det aktuelle sameiet
- b) omgjøring av fellesarealer til nye bruksenheter eller utvidelse av eksisterende bruksenheter
- c) salg, kjøp, utleie eller leie av fast eiendom, inkludert seksjoner i sameiet som tilhører eller skal tilhøre seksjonseierne i fellesskap, eller andre rettslige disposisjoner over fast eiendom som går ut over vanlig forvaltning
- d) samtykke til at formålet for én eller flere bruksenheter endres fra boligformål til annet formål eller omvendt
- e) samtykke til reseksjonering som nevnt i eierseksjonslovens § 20 annet ledd annet punktum
- f) endring av vedtektene.

9-9 Flertallskrav for særlige bomiljøtiltak

(1) Tiltak som har sammenheng med seksjonseierens bo- eller bruksinteresser, og som går ut over vanlig forvaltning, og som fører med seg økonomisk ansvar eller utlegg for seksjonseierne i fellesskap på mindre enn fem prosent av de årlige felleskostnadene, besluttet med vanlig flertall av de avgitte stemmene på årsmøtet. Hvis tiltaket fører med seg økonomisk ansvar eller utlegg for seksjonseierne i fellesskap på mer enn fem prosent av de årlige felleskostnadene, kreves det flertall på minst to tredjedeler av de avgitte stemmene på årsmøtet.

(2) Hvis tiltakene etter (1) fører med seg et samlet økonomisk ansvar eller utlegg for enkelte seksjonseiere på mer enn halvparten av folketrygdens grunnbeløp på det tidspunktet tiltaket besluttet, kan tiltaket bare gjennomføres hvis disse seksjonseierne uttrykkelig sier seg enige.

9-10 Beslutninger som krever enighet fra alle seksjonseierne

Alle seksjonseiere må, enten på årsmøtet eller på et annet tidspunkt, uttrykkelig si seg enige hvis sameiet skal kunne ta beslutning om

- a) salg eller bortfeste av hele eller vesentlige deler av eiendommen
- b) oppløsning av sameiet
- c) tiltak som medfører vesentlig endring av sameiets karakter
- d) tiltak som går ut over seksjonseierens bo- eller bruksinteresser, uavhengig av størrelsen på kostnaden som tiltaket medfører, og uavhengig av hvor stort økonomisk ansvar eller utlegg tiltaket medfører for de enkelte seksjonseiere.

9-11 Beslutninger som krever samtykke fra seksjonseiere det gjelder

Følgende beslutninger krever samtykke fra de seksjonseiere det gjelder:

- at eierne av bestemte seksjoner plikter å holde deler av fellesarealet vedlike
- innføring av vedtektsbestemmelser som begrenser den rettslige disposisjonsretten over seksjonen
- innføring av vedtektsbestemmelser om en annen fordeling av felleskostnadene enn det som følger av pkt. 6.

9-12 Inhabilitet

Ingen kan delta i en avstemning om

- a) et søksmål mot en selv eller ens nærstående
- b) ens eget eller ens nærståendes ansvar overfor sameiet
- c) et søksmål mot andre eller andres ansvar overfor sameiet dersom egen interesse i saken er vesentlig og kan stride mot sameiets interesser
- d) pålegg eller krav etter eierseksjonsloven §§ 38 og 39 som er rettet mot en selv eller ens nærstående.

Dette gjelder også for den som opptrer ved eller som fullmektig.

10. FORHOLDET TIL EIERSEKSJONSLOVEN

For så vidt ikke annet følger av disse vedtekter, gjelder reglene i lov om eierseksjoner av 16.6.2017 nr. 65.

Vedlegg 1.

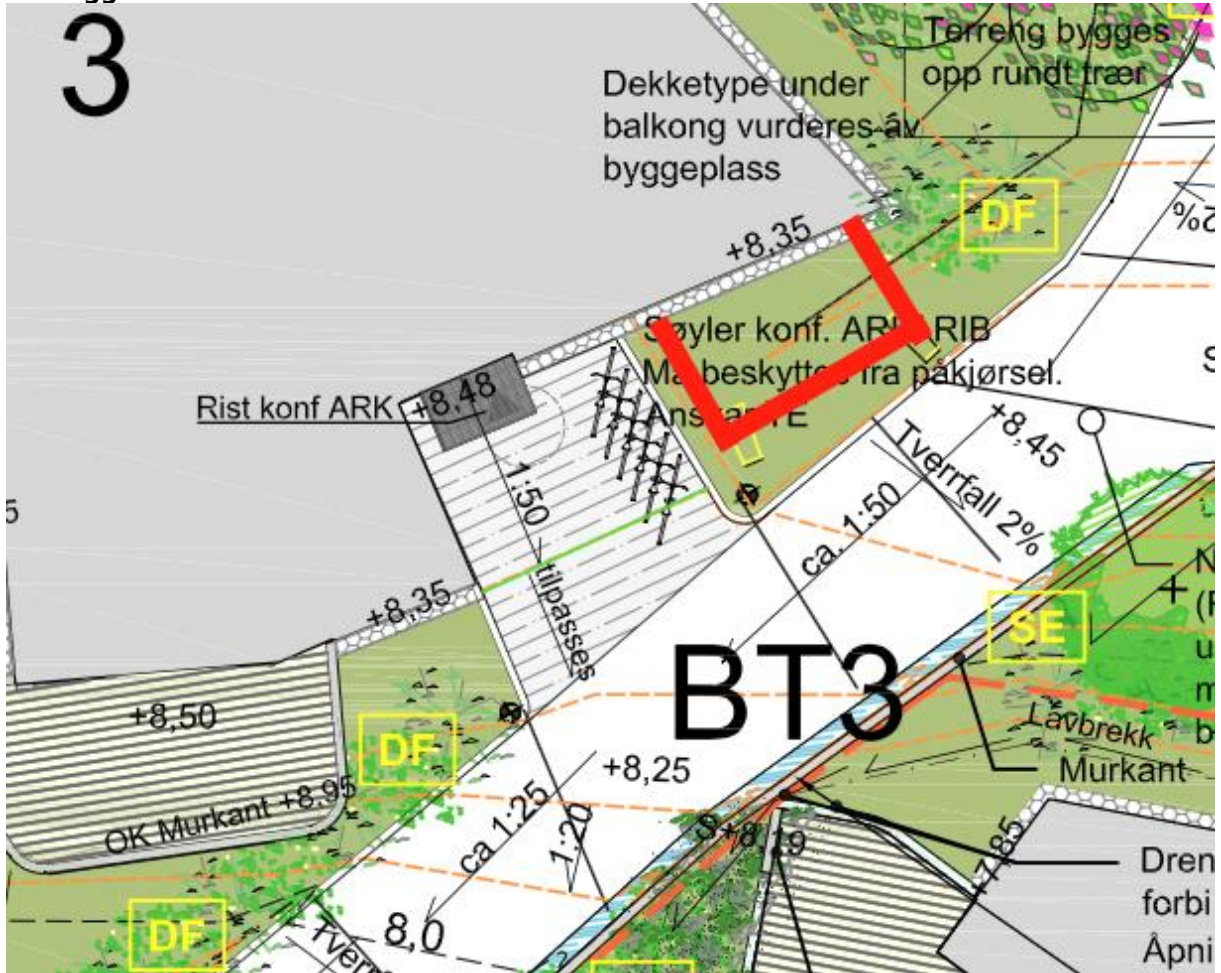

Nordplan As
Postboks 224
6771 NORDFJORDEID

Deres referanse: Vår referanse: Arkivkode: Dato:
24/13142, 24/90148 L42 05.09.2024

**Gbnr. 133/509 - Ferdigattest - Sjømannsvegen 31 - Bygg 3 inkl. heis.
parkeringskjeller og uteområde**

Tiltak: Bygg 3 inkl. heis. parkeringskjeller og uteområde
Byggested: Gbnr. 133 / 509 Sjømannsvegen 31
Tiltakshaver:
Ansvarlig søker: Nordplan As
Søknad komplett: 23.07.2024
Byggetillatelse: PU-sak 037/20, datert 10.03.2020, endret del. Saknr 111/23,
datert 31.01.2023
Bygningsnummer: 300795868
Midlertidig brukstillatelse: 10.07.2023

Ut fra innsendt dokumentasjon gir vi ferdigattest jf. plan- og bygningsloven § 21-10.

Gjennomføringsplan
Sluttrapport for avfall

Om deler av tiltaket skal brukes på annen måte enn godkjent, kan det være søknadspliktig.

Med helsing
Khalil Abouzari
avdelingsingeniør
Plan og bygning

Dokumentet er elektronisk godkjent og har ingen signatur

Vedlegg:

Gbnr. 133/510 - Søknad om ferdigattest - Sjømannsvegen 23 - Parkeringskjeller og uteområde bygg 3
K1 2024-06-17_Avfallsrapport 3325602

Postadresse:
Postboks 1521
6025 ÅLESUND
E-post: postmottak@alesund.kommune.no

Telefon:
Sentralbord: 70 16 20 00
Direkte:

Nettside:
alesund.kommune.no
Organisasjonsnummer:
929 911 709

ENERGIATTEST

Adresse	Sjømannsvegen 31
Postnummer	6008
Sted	ÅLESUND
Kommunenavn	Ålesund
Gårdsnummer	133
Bruksnummer	509
Seksjonsnummer	35
Andelsnummer	—
Festenummer	—
Bygningsnummer	300795868
Bruksenhetsnummer	H0904
Merkenummer	fb815bf5-3e57-41e3-bf17-ef3f452f9cd2
Dato	07.07.2023
Innmeldt av	ANDREAS GJERDE NILSEN

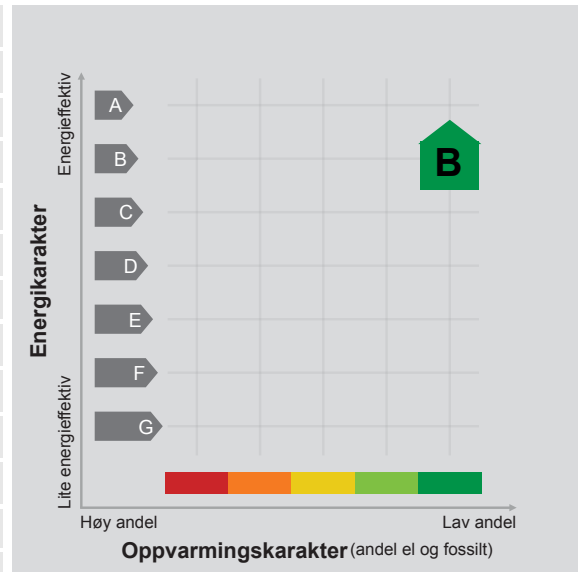

Energimerket angir boligens energistandard. Energimerket består av en energikarakter og en oppvarmingskarakter, se i figuren. Energimerket symboliseres med et hus, hvor fargen viser oppvarmingskarakter, og bokstaven viser energikarakter.

Energikarakteren angir hvor energieffektiv boligen er, inkludert oppvarmingsanlegget. Energikarakteren er beregnet ut fra den typiske energibruken for boligtypen. Beregningene er gjort ut fra normal bruk ved et gjennomsnittlig klima. Det er boligens energimessige standard og ikke bruken som bestemmer energikarakteren. A betyr at boligen er energieffektiv, mens G betyr at

boligen er lite energieffektiv. En bolig bygget etter byggeforskriftene vedtatt i 2010 vil normalt få C.

Oppvarmingskarakteren forteller hvor stor andel av oppvarmingsbehovet (romoppvarming og varmtvann) som dekkes av elektrisitet, olje eller gass. Grønn farge betyr lav andel el, olje og gass, mens rød farge betyr høy andel el, olje og gass. Oppvarmingskarakteren skal stimulere til økt bruk av varmepumper, solenergi, biobrensel og fjernvarme.

Om bakgrunnen for beregningene, se www.energimerking.no.

Målt energibruk

Brukeren har valgt å ikke oppgi målt energibruk.

Hvordan boligen benyttes har betydning for energibehovet

Energibehovet påvirkes av hvordan man benytter boligen, og kan forklare avvik mellom beregnet og målt energibruk. Gode energivaner bidrar til at energibehovet reduseres. Energibehovet kan også bli lavere enn normalt dersom:

- deler av boligen ikke er i bruk,
- færre personer enn det som regnes som normalt bruker boligen, eller
- den ikke brukes hele året.

Gode energivaner

Ved å følge enkle tips kan du redusere ditt energibehov, men dette vil ikke påvirke boligens energimerke.

Energimerkingen kan kun endres gjennom fysiske endringer på boligen.

Tips 1: Følg med på energibruken i boligen

Tips 2: Luft kort og effektivt

Tips 3: Redusér innnetemperaturen

Tips 4: Bruk varmtvann fornuftig

Mulige forbedringer for boligens energistandard

Ut fra opplysningene som er oppgitt om boligen, anbefales følgende energieffektiviserende tiltak. Dette er tiltak som kan gi bygningen et bedre energimerke.

Noen av tiltakene kan i tillegg være svært lønnsomme. Tiltakene bør spesielt vurderes ved modernisering av bygningen eller utskifting av teknisk utstyr.

Tiltaksliste (For full beskrivelse av tiltakene, se Tiltaksliste - vedlegg 1)

- **Termostat- og nedbørsstyring av snøsmelteanlegg**
- **Montere automatikk på utebelysning**

Det tas forbehold om at tiltakene er foreslått ut fra de opplysninger som er gitt om boligen. Fagfolk bør derfor kontaktes for å vurdere tiltakene nærmere. Eventuell gjennomføring av tiltak må skje i samsvar

- **Slå el.apparater helt av**
- **Følg med på energibruken i boligen**

med gjeldende lovverk, og det må tas hensyn til krav til godt inneklima og forebygging av fuktskader og andre byggskader.



Boligdata som er grunnlag for energimerket

Energimerket og andre data i denne attesten er beregnet ut fra opplysninger som er gitt av boligeier da attesten ble registrert. Nedenfor er en oversikt over oppgitte opplysninger, som boligeier er ansvarlig for.

Der opplysninger ikke er oppgitt, brukes typiske standardverdier for den aktuelle bygningstypen. For mer informasjon om beregninger, se www.energimerking.no/beregninger.

Bygningskategori:	Boligblokker
Bygningstype:	Leilighet
Byggeår	2023
Bygningsmateriale:	Tre
BRA:	105
Ant. etg. med oppv. BRA:	1
Detaljert vegger:	Nei
Detaljert vindu:	Nei

Teknisk installasjon

Oppvarming: Fjernvarme

Ventilasjon Balansert ventilasjon

Om grunnlaget for energiattesten

Oppgitte opplysninger om boligen kan finnes ved å gå inn på www.energimerking.no, og logge inn via ID-porten/Altinn. På siden "Eiendommer" kan du søke opp bygninger og hente fram energiattester som er laget tidligere. For å se detaljer for en bolig hvor det er brukt detaljert registrering må du velge "Gjenbruk"

av aktuell attest under Offisielle energiattester i skjermbildet "Valgt eiendom". Boligeier er ansvarlig for at det blir brukt riktige opplysninger. Eventuelle gale opplysninger må derfor tas opp med selger eller utleier da dette kan ha betydning for prisfastsettelsen. Det kan når som helst lage en ny energiattest.

Om energimerkeordningen

Enova er ansvarlig for energimerkeordningen. Energimerket beregnes på grunnlag av oppgitte opplysninger om boligen. For informasjon som ikke er oppgitt, brukes typiske standardverdier for den aktuelle bygningstypen fra tidsperioden den ble bygd i. Beregningsmetodene for energikarakteren baserer seg på NS 3031 (www.energimerking.no/NS3031).

Spørsmål om energiattesten, energimerkeordningen eller gjennomføring av energieffektivisering og tilskuddsordninger kan rettes til Enova Svarer på tlf. 800 49 003 eller svarer@enova.no.

Plikten til energimerking er beskrevet i energimerkeforskriften (bygninger).

Nærmere opplysninger om energimerkeordningen kan du finne på www.energimerking.no.

For ytterligere råd og veiledning om effektiv energibruk, vennligst se www.enova.no/hjemme eller ring Enova svarer på tlf. **800 49 003**.

Attesten gjelder for følgende eiendom (Vedlegg 1)

Adresse: Sjømannsvegen 31
Postnummer: 6008
Sted: ALESUND
Kommune: Alesund
Bolignummer: H0904
Dato: 07.07.2023 13:17:40
Energimerkenummer: fb815bf5-3e57-41e3-bf17-ef3f452f9cd2

Kommunennummer: 1507
Gårdsnummer: 133
Bruksnummer: 509
Seksjonsnummer: 35
Festenummer: 0
Bygningsnummer: 300795868

Tiltak utendørs

Tiltak 1: Termostat- og nedbørsstyring av snøsmelteanlegg

Snøsmelteanlegget er kun manuelt styrt, eller styres kun etter lufttemperatur. Det installeres automatikk slik at snøsmelteanlegget både er temperatur- og nedbørsstyrt. Det kan være i form av en temperatur- og snøføler i bakken, med temperatur- og fuktføler i luften. Snøsmelteanlegget aktiveres kun ved behov dvs. når det registreres nedbør og kulde samtidig.

Tiltak 2: Montere automatikk på utebelysning

Det kan monteres fotocelle på utebelysningen slik at det automatisk går av/på etter dagslyset/mørket. Eller det kan monteres bevegelsessensor slik at lyset kun går på ved bevegelse og slås av automatisk etter forhåndsinnstilt tid.

Tiltak 3: Skifte til sparepærer på utebelysning

Sparepærer på 5, 7, 11, 15, og 20 W tilsvarer glødelamper på henholdsvis 25, 40, 60, 75 og 100 W. Sparepærer gir like mye lys som vanlige glødelamper, men bruker bare rundt 20% av energien. De varer dessuten lenger, 8.000-15.000 timer mot 1.000 - 2.500 timer for glødelamper.

Tiltak 4: Montere urbryter på motorvarmer

Det monteres urbryter (koblingsur) på motorvarmeren slik at den ikke står på mer enn nødvendig.

Brukertiltak

Tiltak 5: Slå el.apparater helt av

Elektriske apparater som har stand-by modus trekker strøm selv når de ikke er i bruk, og må derfor slås helt av.

Tiltak 6: Følg med på energibruken i boligen

Gjør det til en vane å følge med energiforbruket. Les av måleren månedlig eller oftere for å være bevisst energibruken. Ca halvparten av boligens energibruk går til oppvarming.

Tiltak 7: Luft kort og effektivt

Ikke la vinduer stå på gløtt over lengre tid. Luft heller kort og effektivt, da får du raskt skifta lufta i rommet og du unngår nedkjøling av gulv, tak og vegger.

Tiltak 8: Bruk varmtvann fornuftig

Bytt til sparedusj hvis du ikke har. For å finne ut om du bør bytte til sparedusj eller allerede har sparedusj kan du ta tiden på fylling av ei vaskebøtte; nye sparedusjer har et forbruk på kun 9 liter per minutt. Ta dusj i stedet for karbad. Skift pakning på dryppende kranner. Dersom varmtvannsberederen har nok kapasitet kan temperaturen i berederen reduseres til 70gr.

Tiltak 9: Tiltak utendørs

Monter urbryter (koblingsur) på motorvarmeren slik at den ikke står på mer enn nødvendig. Skift til sparepærer. Sparepærer på 5, 7, 11, 15, og 20 W tilsvarer glødelamper på henholdsvis 25, 40, 60, 75 og 100 W, og de varer dessuten lenger, 8.000-15.000 timer mot 1.000-2.500 timer for glødelamper. Det kan monteres fotocelle på utebelysningen slik at det automatisk går av/på etter dagslyset/mørket. Eller det kan monteres bevegelsessensor slik at lyset kun går på ved bevegelse og slås av automatisk etter forhåndsinnstilt tid. For snøsmelteanlegg som kun er manuelt styrt av/på eller ift. lufttemperatur kan det installeres automatikk slik at snøsmelteanlegget både er temperatur- og nedbørsstyrt dvs. når det registreres nedbør og kulde samtidig.

Tiltak 10: Spar strøm på kjøkkenet

Ikke la vannet renne når du vasker opp eller skyller. Bruk kjeler med plan bunn som passer til platen, bruk lokk, kok ikke opp mer vann enn nødvendig og slå ned varmen når det har begynt å koke. Slå av kjøkkenventilatoren når det ikke lenger er behov. Bruk av microbølgeovn til mindre mengder mat er langt mer energisparende enn komfyren. Tin frossenmat i kjøleskapet. Kjøl - og frys skal avrimes ved behov for å hindre unødvendig energibruk og for høy temperatur inne i skapet / boksen (nye kjølekap har ofte automatisk avriming). Fjern støv på kjøleribber og kompressor på baksiden. Slå av kaffetraker når kaffen er ferdig traktet og bruk termos. Oppvaskmaskinen har innebygde varmeelementer for oppvarming av vann og skal kobles til kaldvannet, kobles den til varmtvannet øker energibruken med 20 - 40 % samtidig som enkelte vaske - og skylleprosesser foregår i feil temperatur.

Tiltak 11: Slå av lyset og bruk sparepærer

Slå av lys i rom som ikke er i bruk. Utnytt dagslyset. Bruk sparepærer, spesielt til utelys og rom som er kalde eller bare delvis oppvarmet.

Tiltak 12: Redusér innnetemperaturen

Ha en moderat innnetemperatur, for hver grad temperatursenkning reduseres oppvarmingsbehovet med 5 %. Mennesker er også varmekilder; jo flere gjester – desto større grunn til å dempe varmen. Ha lavere temperatur i rom som brukes sjelden eller bare deler av døgnet. Montér tetningslister rundt trekkfulle vinduer og dører (kan sjekkes ved bruk av myggspiral/røyk eller stearinlys). Sett ikke møbler foran varmeovner, det hindrer varmen i å sirkulere. Trekk for gardiner og persiener om kvelden, det reduserer varmetap gjennom vinduene.

Tiltak 13: Vask med fulle maskiner

Fyll opp vaske- og oppvaskmaskinen før bruk. De fleste maskiner bruker like mye energi enten de er fulle eller ikke.

Tiltak 14: Velg hvitevarer med lavt forbruk

Når du skal kjøpe nye hvitevarer så velg et produkt med lavt strømforbruk. Produktene deles inn i energiklasser fra A til G, hvor A er det minst energikrevende. Mange produsenter tilbyr nå varer som går ekstra langt i å være energieffektive. A+ og det enda bedre A++ er merkinger som har kommet for å skille de gode fra de ekstra gode produktene.

Tiltak på varmeanlegg

Tiltak 15: Individuell varmemåling i flerbolighus

Dersom det ikke er system for individuell måling og avregning av varme og varmtvann, bør dette vurderes innført. Med dette betaler den enkelte husstand kun for sitt faktiske forbruk, noe som vil gi en rettferdig fordeling av kostnadene, og som også motiverer til energisparing. Det må monteres nødvendig målerutstyr i varmesentralen, på varmekurser og i hver leilighet. Det finnes forskjellige løsninger og utstyr, det kan være med manuell avlesning i leilighetene, eller elektroniske målere som overfører forbruksverdier trådløst. Leverandør avleser årlig(eller oftere) alle måledata og utarbeider avregninger for alle leiligheter.



OVERSIKT OVER LØSØRE OG TILBEHØR TIL EIENDOMMEN

Oversikten er utarbeidet av Norges Eiendomsmeglerforbund, Eiendom Norge og Advokatforeningens Eiendomsmeglingsgruppe, og er gjeldende fra 1. januar 2020.

Generelt

Lov om avhending av fast eiendom (avhendingslova/avhl.) av 3. juli 1992 regulerer kjøper og selgers rettigheter og plikter ved overdragelse av fast eiendom og andeler i borettslag.

I henhold til avhl. § 3-4 skal eiendommen, når annet ikke er avtalt, overdras med innredninger og utstyr som etter lov, forskrift eller annet offentlig vedtak skal følge med. Det samme gjelder varig innredning og utstyr som enten er fastmontert eller er særskilt tilpasset bygningen, jf. avhl. § 3-5. Loven inneholder ingen detaljert oversikt over hva som omfattes av «innredning og utstyr», og over hva som skal regnes som «fastmontert eller særskilt tilpasset».

Partene kan fritt avtale hva som skal følge med eiendommen ved salg. Bransjens liste over løsøre og tilbehør som skal følge med eiendommen, er en del av avtalen mellom kjøper og selger dersom ikke annet er opplyst i salgsoppgaven, kjøper har tatt forbehold i bud eller avtale på annen måte er inngått. Der intet annet er avtalt, vil løsøre og tilbehør medfølge slik dette fremkommer av avhl. § 3-4 og § 3-5 og denne oversikt.

Produkter og installasjoner som medfølger overdras uten noen form for garantier, utover eventuell gjenværende leverandørgaranti.

Dersom det er noe i nedenstående liste som ikke finnes på eiendommen, vil det heller ikke medfølge.

- 1. HVITEVARER** medfølger der dette er spesielt angitt i salgsoppgaven.
- 2. HELDEKKENDE TEPPER** følger med uansett festemåte.
- 3. VARMEKILDER**, slik som ovner, kaminer, peiser, varmpumper og panelovner, følger med uansett festemåte. Frittstående biopeiser/varmeovner og terrassevarmere medfølger ikke. Det følger ikke med varmekilder i rom som ikke har vegg- eller fastmonterte varmekilder på visning.
- 4. TV, RADIO OG MUSIKKANLEGG.** TV-antenner og fellesanlegg for TV, herunder parabolantenne, og tuner/dekoder/tv-boks medfølger der dette eies av selger. Veggmontert TV/flatskjerm med tilhørende festeordning samt musikkanlegg følger ikke med (se også punkt 12).
- 5. BADEROMSINNREDNING/UTSTYR.** Badekar, dusjkabinett, dusjvegger, alle fastmonterte speil og hyller, fastmonterte glass- og håndkleholdere, herunder håndklevarmere samt baderomsinnredning, medfølger.
- 6. GARDEROBESKAP** medfølger, selv om disse er løse. Fastmonterte garderobehyller og knagger medfølger. Innredning i garderobeskap, for eksempel løse eller fastmonterte trådkurver, hyller, stenger og lignende, medfølger.

7. KJØKKENINNREDNING medfølger, herunder også åpne, fastmonterte hyller og løs eller fastmontert kjøkkenøy.

8. MARKISER, PERSIENNER og annen type innvendig og utvendig solskjerming, gardinoppheng, lamellgardiner og liftgardiner medfølger.

9. AVTREKKSIVIFTER av alle slag, samt fastmonterte aircondition/ventilasjonsanlegg, medfølger.

10. SENTRALSTØVSUGER medfølger med komplett anlegg, herunder slange, munnstykke mm.

11. LYSKILDER. Kupler, lysstoffarmatur, fastmonterte "spotlights", oppheng og skinner med spotlights samt utelys og hagebelysning medfølger. Vegglamper, krokhengte lamper, lysekroner, prismelamper og lignende som er koblet til sukkerbit eller stikkontakt følger likevel ikke med.

12. INSTALLERTE SMARTHUSLØSNINGER med sentral som styrer lys, varme, lyd o.l., samt tilhørende trådløse enheter som brytere, sensorer, kameraer, integrerte høyttalere el. medfølger. Enkle lysstyringssystem f.eks. med en sentral som kun styrer lyspærer eller smartpærer montert i sokkel medfølger likevel ikke.

13. UTVENDIGE SØPPELKASSER og eventuelt holder/hus til disse medfølger.

14. POSTKASSE medfølger.

15. UTENDØRS INNRETNINGER slik som flaggstang, fastmontert tørkestativ, samt andre faste utearrangementer som f.eks. badestamp, boblekar/jacuzzi og liknende utendørs kar, lekestue, lekestativ, utepeis, fastmontert trommel til vannslange, medfølger. Guidekabel/avgrensingskabel til robotgressklipper medfølger, men robotgressklipper og ladestasjon for denne medfølger ikke.

16. FASTMONTERT VEGGLADER/LADESTASJON TIL EL-BIL medfølger uavhengig av hvor laderen er montert.

17. SOLCELLEANLEGG med tilhørende teknisk infrastruktur medfølger.

18. GASSBEHOLDER til gasskomfyr og gasspeis medfølger.

19. BRANNSTIGE, BRANNTAU, feiestige og lignende medfølger der dette er påbudt. Løse stiger medfølger ikke.

20. BRANNSLUKNINGSAPPARAT, BRANNSLANGE og RØYKVARSLER medfølger der dette er påbudt. Det er eier og brukers plikt til å se til at utstyret forefinnes på enhver eiendom. Hvis annet ikke er uttrykkelig avtalt, skal dette derfor alltid følge med ved salg av eiendom.

21. SAMTLIGE NØKLER til eiendommen som selger er i besittelse av skal overleveres kjøper på overtakelsen, herunder nøkler til eventuelle boder, uthus, garasjeportåpner e.l. Låses boder, uthus e.l. med hengelås, skal lås og nøkler til disse medfølge.

22. GARASJEHYLLER, bodhyller, lagringshyller og oppheng til bildekk medfølger såfremt de er fastmontert.

Planter, busker og trær som er plantet på tomten, eller fastmonterte kasser og lignende er en del av eiendommen og medfølger i handelen.

Boligkjøperforsikring

Hvis din nye bolig har skjulte feil kan dette koste deg både tid og penger.

Dine fordeler

- Unngå bekymring og stress
- Spar verdifull tid
- Få advokatkostnadene dekket

Med vår boligkjøperforsikring er du i trygge hender hvis du oppdager feil eller mangler ved boligen du har kjøpt. Forsikringen gir deg tilgang på hjelp fra advokater, saksbehandlere og jurister som er spesialiserte på eiendomskjøp. De står klare til å hjelpe deg i fem år etter overtagelse – uten at du trenger å bekymre deg for egne og eventuelle idømte saksomkostninger.

Få hjelpen du trenger!

- **Når:** Du kjøper forsikringen når du kjøper en brukt bolig. Da gjelder avhendingsloven.
- **Hvor:** Hos eiendomsmegler senest ved kontraktsmøte.
- **Hvordan:** Krysses av i kjøpekontrakten. Forsikringsbevis og vilkår sendes per e-post.

Forsikringen er meglet frem av Söderberg & Partners og er plassert hos Gar-Bo Försäkring AB.

*Det tas forbehold om pris- og vilkårsendringer.

Hva koster forsikringen?

Forsikringspremien trekkes i oppgjøret.

Borettslagseiendom: kr 8 900

Seksjonert eiendom/
aksjebolig: kr 11 900

Enebolig/fritid/tomt: kr 17 900

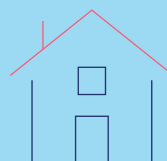

soderbergpartners.no/eiendom



Nøklene i lomma. Forsikring fikser vi.

Ved kjøp av bolig gjennom Notar Eiendomsmegling får kjøper én måned gratis forsikring på boligen i samarbeid med Kolibri Forsikring. Forsikringen trer i kraft fra overtakelsesdato. Kolibri Forsikring vil kontakte kjøper med informasjon og tilbud om videre forsikring dersom kjøper ønsker dette.

 Kolibri

Les mer om oss på
→kolibriforsikring.no

Forbrukerinformasjon om budgivning



Sist oppdatert med virkning fra 1. juli 2025, i forbindelse med ikrafttredelse av endringer i eiendomsmeglingsloven.

Informasjonen er utarbeidet av Forbrukerrådet, Advokatforeningen ved Lovutvalget for eiendomsmegling, Eiendom Norge og Norges Eiendomsmeglerforbund, på grunnlag av bl.a. eiendomsmeglingsloven § 6-8.

Nedenfor gis en oversikt over de retningslinjer som anbefales ved budgivning på eiendommen. Avslutningsvis gis også en kort oversikt over de viktigste rettsreglene tilknyttet budgivning.

Før det legges inn bud på eiendommen oppfordres budgiver til å sette seg inn i all relevant informasjon om eiendommen, herunder salgsoppgave og tilstandsrapport.

GJENNOMFØRING AV BUDGIVNING:

1. Alle bud skal inngis skriftlig til megler, som formidler disse videre til selger. Med skriftlige bud menes også elektroniske meldinger som e-post og SMS når informasjonen i disse er tilgjengelig også for ettertiden. Kravet til skriftlighet gjelder også budforhøyelser, og motbud (bud fra selger), aksept eller avslag fra selger. Før formidling av bud til selger skal megler innhente gyldig legitimasjon og signatur fra budgiver. Kravet til legitimasjon og signatur er oppfylt for budgivere som benytter e-signatur som f.eks. BankID eller MinID.

2. Et bud bør inneholde eiendommens adresse (eventuelt gnr/bnr), kjøpesum, budgivers kontaktinformasjon, finansieringsplan, akseptfrist, overtakelsesdato og eventuelle forbehold som for eksempel usikker finansiering, salg av nåværende bolig ol. Normalt vil ikke et bud med forbehold bli akseptert før forbeholdet er avklart. Konferer gjerne med megler før bud inngis.

3. Megler skal legge til rette for en forsvarlig avvikling av budrunden. I forbrukerforhold (dvs. der selger er forbruker) skal megleren ikke formidle bud med kortere akseptfrist enn kl. 12.00 første virkedag etter siste annonserte visning. Etter denne fristen bør budgivere ikke sette en kortere akseptfrist enn at megler har mulighet til, så langt det er nødvendig, å orientere selger, budgivere og øvrige interessenter om bud og forbehold. Dersom bud inngis med en frist som åpenbart er for kort til at megleren kan avvikle budrunden på en forsvarlig måte som sikrer selger og interessenter et tilstrekkelig grunnlag

for sine handlingsvalg, vil megler fraråde budgiver å stille slik frist.

4. Megler skal ikke formidle bud med forbehold om at budet eller forbehold i budet skal holdes skjult (hemmelig) for andre budgivere og interessenter.

5. Megleren vil uoppfordret gi sin vurdering av det enkelte bud overfor selger, når budet er gitt innenfor fristene i punkt 3.

6. Megleren skal, så langt det er nødvendig og mulig, holde budgiverne skriftlig orientert om mottatte bud, herunder budets størrelse, forbehold og akseptfrist. Megler skal så snart som mulig bekrefte skriftlig overfor budgivere at budene deres er mottatt. For øvrig vil megler, på forespørsel fra andre, opplyse om aktuelle bud på eiendommen, herunder relevante forbehold.

7. Kopi av budjournal skal gis til kjøper og selger uten ugrunnet opphold etter at handel er kommet i stand. Dersom det er viktig for budgiver å bevare sin anonymitet, bør budet formidles gjennom fullmektig.

8. Etter at handel har kommet i stand, eller dersom en budrunde avsluttes uten at handel er kommet i stand, kan en budgiver kreve kopi av budjournalen i anonymisert form.

VIKTIGE AVTALERETTSLIGE FORHOLD:

1. Det eksisterer ingen angrerett ved salg/kjøp av fast eiendom.

2. Når et bud er inngitt til megler og innholdet i budet er formidlet til selger (slik at selger har fått kunnskap om budet), kan budet ikke kalles tilbake. Budet er da bindende for budgiver frem til akseptfristens utløp, med mindre budet før denne tid avslås av selger eller budgiver får melding om at eiendommen er solgt til en annen. Man bør derfor ikke gi bud på flere eiendommer samtidig dersom man ikke ønsker å kjøpe flere enn en eiendom.

3. Selger står fritt til å forkaste eller akseptere ethvert bud, og er for eksempel ikke forpliktet til å akseptere høyeste bud.

4. Når en aksept av et bud har kommet frem til budgiver innen akseptfristens utløp er det inngått en bindende avtale.

5. Husk at et eventuelt bud fra selger til kjøper (såkalte «motbud»), avtalerettslig er et bindende tilbud som medfører at det foreligger en avtale om salg av eiendommen dersom budet i rett tid aksepteres av kjøper.

BUD PÅ HJEMMET

Oppdragsnummer: T-0091/26

Adresse: Sjømannsvegen 31, 6008 ÅLESUND, gnr. 133, bnr.
509 og 512, snr. 35 i Ålesund kommune.

Kontaktperson: Thomas Frøystad

Tlf: 450 50 453

Epost: thomas@notar.no

Salgsoppgavedato: 13.04.2026

Navn på budgiver: _____

Fødselsnummer: _____

Adresse: _____

Postnummer./Sted: _____

Telefon, privat: _____

Telefon, arbeid: _____

E-mail: _____

Navn på budgiver: _____

Fødselsnummer: _____

Adresse: _____

Postnummer./Sted: _____

Telefon, privat: _____

Telefon, arbeid: _____

E-mail: _____

Gir herved bindende bud på overnevnte eiendom på kr: _____ kroner: _____

Omkostninger i henhold til salgsoppgaven kommer i tillegg

(Med blokkbokstaver)

Eventuelle forbehold/andre betingelser: _____

Ønsket overtakelsestidspunkt: _____

Budet gjelder til og med den: _____ kl: _____

Budet er bindende til kl 16.00 neste virkedag desom budgiver ikke har angitt annen akseptfrist.

For å sikre en forsvarlig gjennomføring av budrunden, stiller Notar krav til frister ved budgivningen. Bud skal ikke ha en akseptfrist på mindre enn 30 minutter fra budet inngis. Bud med kortere akseptfrist kan avvises.

FINANSIERING

Långiver: _____

Bank: _____

Egenkapital kr: _____

Kontaktperson: _____

Tlf: _____

Salg av eiendom, adr.: _____

Undertegnede bekrefter med dette å ha lest salgsoppgaven med tilhørende vedlegg. Undertegnende er kjent med forbrukerinformasjon om budgivning. Budet er avgitt i henhold til de avtalebetingelser som fremgår av salgsoppgave. Budgiverne samtykker i at hver av partene forplikter hverandre ved inngivelse/endring av bud og/eller vilkår.

Sted/dato: _____

Budgivers underskrift: _____

Sted/dato: _____

Budgivers underskrift: _____

LEGITIMASJON

LEGITIMASJON



Følg budrunden live!

Vi gir deg muligheten til å følge budrunden minutt for minutt på vår hjemmeside.

WWW.NOTAR.NO/LIVE-BUDGIVNING/