

Fjordvegen 76

SYKKYLVEN

notar



Prisantydning Kr. 1 700 000,- Boligtype Andelsleilighet BRA-i/BRA Total 85/115 kvm
Megler Terje Hoel Tlf 926 62 972

NOTAR.NO

notar



Fjordvegen 76

Fin 3-roms andelsleilighet med sentral beliggenhet | Garasje og parkeringsplass | Solfyllt uteområde med utsikt

Adresse	Fjordvegen 76 6230 SYKKYLVEN
Prisantydning	Kr 1 700 000,-
Fellesgjeld	Kr 765 625,-
Omkostninger	Kr 18 396,-
Totalpris	Kr 2 484 021,-
Fellesutgifter	Kr 11 206,-
BRA-i/BRA Total	85/115 m ²
Eierform	Andel
Boligtype	Andelsleilighet
Byggeår	2008
Soverom	2
Etasje	1

Notar ved eiendomsmegler MNEF Terje Hoel presenterer Fjordvegen 76. Boligen fremstår romslig og lys 3-roms andelsleilighet beliggende i et sentralt, rolig og barnevennlig område, ca. 3 km fra Sykkylven sentrum. Eiendommen ligger i en stille gate, like ved fergekaia med gode forbindelser til Magerholm. Det er ca minuttss gange til nærmeste busstopp i Aursnesvegen. Barnehage, skoler, treningscenter og dagligvarebutikker finnes i nærområdet.

Innvendig inneholder boligen en gang/entré med gode oppbevaringsmuligheter, et romslig bad/vaskerom, samt kjøkken og stue i åpen løsning med naturlig soneinndeling. Videre har boligen to soverom av god størrelse. Fra stue/kjøkken er det utgang til en stor og solrik uteplass på ca 55 m² med flott utsikt. Boligen disponerer garasje.

Velkommen til visning!

Notar Moa

Breivikvegen 3 A
6018 ÅLESUND



Terje Hoel

Eiendomsmegler MNEF/Partner
926 62 972 / terje@notar.no



Innhold

Om boligen	3
Ditt nye nabolag	6
Nøkkelinformasjon	7
Plantegning	29
Vedlegg	31
Budgivning	100

Notar er et eiendomsmeglerfirma eid av eiendomsmeglere. Vi er overbevist om at den beste eiendomsmegleren er spesialisert og uavhengig. Vårt kundeløfte er kvalitet, trygghet og hardt arbeid.

Salgsgaranti:

Vår salgsgaranti betyr at hvis boligen ikke blir solgt til en pris du aksepterer, kan du når som helst trekke deg fra salget helt vederlagsfritt. Vår salgsgaranti er din trygghet.

Live budgivning:

Alle interessenter som har meldt interesse følges opp via telefon og sms. I tillegg har vi vår egen unike live budgivning på vår hjemmeside, her kan alle følge med. **"Godt gjort er bedre enn godt sagt"**

**Salgs-
garanti**

Ingen salg
Ingen regning



Ditt nye nabolag

BELIGGENHET

Eiendommen ligger sentralt til i et barnevennlig område ca 3 km fra Sykkylven sentrum, og like ved fergekaia med forbindelse til Magerholm i Ålesund. Boligen har sydvendt beliggenhet med gode sol- og utsiktsforhold. Fra eiendommen er det er kort avstand til skoler, barnehager, aktivitetshall og treningssenter. Det er ca 1 minuttsgange til nærmeste busstopp ved Aursnesvegen. I Sykkylven sentrum finner man dagligvarehandel, sentrumsfasiliteter, apotek og vinmonopol. Til handelssentrum på Moa er det ca 43 minutter i bil. Det er ca 30 minutter med bil til Strandafjellet skisenter.

ADKOMST

Direkte adkomst fra kommunal vei. Asfaltert adkomst fra garasje og oppkjørsel til inngangspartiet. Varmekabler i adkomst/gangvei til eiendommen.

Det vil bli skiltet med Notar visningsskilter ved annonserte visninger. Se for øvrig kart for nærmere veibeskrivelse.



Nøkkelinformasjon

EIENDOMMEN

ADRESSE

Fjordvegen 76, 6230 SYKKYLVEN

OPPDRAGSNUMMER

2-0039/26

SELGER

John Trygve Kurseth v/ salgsfullmektig Lillian Kurseth

MATRIKSEL

Gårdsnummer 2, bruksnummer 60, andelsnr. 8 i Stororen Borettslag med orgnr.: 992001429 i Sykkylven kommune.

EIEFORM

Andel

BOLIGTYPE

Andelsleilighet

ENERGIKLASSE

C

INFO ENERGIKLASSE

Energikarakteren angir hvor energieffektiv boligen er, inkludert oppvarmingsanlegget. Energikarakteren er beregnet ut fra den typiske energibruken for boligtypen. Beregningene er gjort ut fra normal bruk ved et gjennomsnittlig klima. Det er boligens energimessige standard og ikke bruken som bestemmer energikarakteren. Boligdata i den vedlagte energiattesten er beregnet ut fra opplysninger som er gitt av boligeier. Der opplysninger ikke er oppgitt, brukes typiske standardverdier for den aktuelle bygningstypen.

STRØMFORBRUK

Selger/salgsfullmektig har ikke opplyst årlig strømforbruk. Kostnader vil variere etter abonnement og forbruk.

Selger har ikke inngått avtale om Norgespris.

TOMT

Eiet tomt på 1.836 kvm.

BESKRIVELSE AV TOMT

Felles tomt for borettslaget.

Eiendommen ligger i relativt skrånende terreng. Sydvendt beliggenhet med gode sol- og utsiktsforhold. Tomten er opparbeidet med asfalt ved innkjøring til garasje samt oppkjørsel til inngangsparti. Fri naturvegetasjon mot nordøst på tomten. Foran boligen er det en uteplass på ca 55 kvm som er belagt med belegningsstein.

SOLFORHOLD

Utforsk nabolagsprofilen nederst på finn.no annonsen for nærmere informasjon om solforholdene på eiendommen.

TAKST

Tilstandsrapport datert 17.03.2026 utført av Naava Takst AS.

BYGGEÅR

2008

BYGGEMÅTE

Boligbygg med flere boenheter. Byggeår 2008.

UTVENDIG

Nedløp og beslag er av sort aluminium/stål. Ytterveggene er oppført i bindingsverk og utvendig kledd med liggende bordkledning. Veggene har trekonstruksjon av ukjent utførelse. Ved stikkprøve er det observert musebånd i nedre kant av kledning. Bygningen har malte trevinduer med 2-lags glass. Bygningen har malt hovedytterdør. Bygningen har malt balkongdør i tre med 2-lags glass. Uteplass fremfor boligen på ca 55 kvm som er belagt med belegningsstein. Rekkverk av tre.

TOMTEFORHOLD

Dreneringen er fra 2008. Utvendige avløpsrør er av plast og er fra 2008. Det er offentlig avløp via private stikkledninger. Utvendige vannledninger er av plast (PEL) og er fra 2008. Det er offentlig vannforsyning via private stikkledninger.

SAMMENDRAG AV BOLIGENS TILSTAND - UTVENDIG

Sammendraget viser avvikene ved boligen som har fått tilstandsgrad 3 (TG 3), tilstandsgrad 2 (TG 2) og/eller tilstandsgrad IU (TG IU). Se utdypende informasjon i den vedlagte tilstandsrapporten.

TILSTANDSGRAD 2 - AVVIK SOM KAN KREVE TILTAK

Utvendig - Vinduer

Vurdering av avvik: Karmene i vinduer er slitte og det er sprekker i trevirket. Tiltak: Det må påregnes noe vedlikehold og at enkelte vinduer må skiftes ut.

Utvendig - Balkongdør

Det er avvik: Karmene i dører er værslitte utvendig og det er sprekker i trevirket. Det er også en skade i dørbladet på balkongdøren. Balkongdør er vanskelig å låse. Avvik vurderes å skyldes låsekasse på balkongdør. Tiltak: Karmene bør overflatebehandles og eventuelle sprekker utbedres for å hindre videre forringelse og redusere risiko for råte og fuktskader. Låsekassen på balkongdøren bør utbedres og eventuelt byttes for å sikre tilfredsstillende funksjon og sikkerhet.

Utvendig - Balkonger, terrasser og rom under balkonger

Det er avvik: Rekkverk er værslitt. Tiltak: Rekkverket bør vedlikeholdes eller overflatebehandles for å hindre videre forringelse.

HELSE, MILJØ OG SIKKERHET

Åpninger i rekkverk på balkong eller terrasse er ikke i henhold til krav i dagens forskrifter. Åpning mellom dekke og rekkverk er 11-12 cm. Konsekvens/tiltak: Åpninger i rekkverk på balkong eller terrasse må endres for å tilfredsstillende krav på byggemeldingstidspunktet.

Eiendommen ligger i et område som ifølge NGU Radon aktsomhetskart er definert med aktsomhetsgrad Moderat til lav aktsomhet. Det er ikke foretatt radonmålinger, og bygget er heller ikke utført med radonsperre.

Konsekvens/tiltak: Det bør gjennomføres radonmålinger.

GARASJE

Garasjebygg med flere garasjer. Byggeår 2006. Garasjen var ikke tilgjengelig på befaringstidspunktet da garasjeporten ikke lot seg åpne. Beskrivelsen nedenfor er basert på opplysninger fra tidligere salgsoppgave.

Boligen disponerer egen garasje plass på ca 24 m². Det er opplegg for lading av elbil. I tillegg følger det en biloppstillingsplass utenfor eiendommen. Vedlikehold: Ukjent.

Bygget er ikke tilstandsvurdert iht Forskrift til avhendingslova og NS3600. Dette er kun en enkel beskrivelse.

VIKTIG

Du bør lese tilstandsrapport, eiendomsmeglers beskrivelse i salgsprospektet og selgers egenerklæring nøye. Du kan ikke klage på forhold som du har fått opplysninger om i tilstandsrapporten, i salgsoppgaven eller på andre måter. Se på tilstandsgrad og anslått utbedringskostnad for å danne deg et bilde av hva du må regne med av kostnader og eventuelle arbeider på boligen fremover. Husk at en anslått kostnad ikke er det samme som faktisk kostnad. Merk også at anslått utbedringskostnad bare er utbedring av konkrete avvik, etter den standarden som boligen har. Oppgradering til dagens standard kan koste mer.

Husk: Å kjøpe en brukt bolig er ikke det samme som å kjøpe en ny bolig. Gjør en vurdering av boligens alder, tilstand og type. I en eldre bolig, kan det være avvik som ikke er beskrevet, men som du ikke kan klage på til selger.

SAMMENDRAG SELGERS EGENERKLÆRING

Selger ønsker å trekke frem følgende i sin egenerklæring datert 30.03.2026 (utdrag):

Er det dødsbo? Nei.

Er det salg ved fullmakt? Ja. Hjemmelshavers navn: John Trygve Kurseth.

Har du kjennskap til eiendommen? Ja.

Når kjøpte du boligen? År 2008.

Hvor lenge har du eid boligen? Antall år 18 + Antall måneder 5.

Har du bodd i boligen siste 12 måneder? Nei.

Spørsmål for alle typer eiendommer

1 Kjenner du til om det er/har vært feil tilknyttet våtrommene, f.eks. sprekker, lekkasje, råte, lukt eller soppskader? Nei.

2 Kjenner du til om det er utført arbeid på bad/våtrom? Nei.

3 Kjenner du til om det er/har vært tilbakeslag av avløpsvann i sluk eller lignende? Nei.

4 Kjenner du til feil eller om har vært utført arbeid/kontroll på vann/avløp? Nei.

5 Kjenner du til om det er/har vært problemer med drenering, fuktinnsig, øvrig fukt eller fuktmerker i underetasje/kjeller? Nei.

6 Kjenner du til om det er/har vært utettheter i terrasse/garasje/tak/fasade? Nei.

7 Kjenner du til om det er/har vært problemer med ildsted/skorstein/pipe f.eks. dårlig trekk, sprekker, pålegg, fyringsforbud eller lignende? Nei.

8 Kjenner du til om det er/har vært f.eks. sprekker i mur, skjeve gulv eller lignende? Nei.

9 Kjenner du til om det er/har vært sopp/råteskader/insekter/skadedyr på eiendommen som rotter, mus, maur eller lignende? Nei.

10 Kjenner du til om det er/har vært skjeggkre i boligen? Nei.

11 Kjenner du til om det er/har vært utført arbeid på el-anlegget eller andre installasjoner (f.eks. oljetank, sentralfyr, ventilasjon)? Nei.

12 Kjenner du til om det er utført kontroll av el-anlegget og/eller andre installasjoner (f.eks. oljetank, sentralfyr, ventilasjon)? Nei.

13 Har du ladeanlegg/ladeboks for elbil i dag? Ja. Beskrivelse: Opplegg for installasjon.

14 Kjenner du til om ufaglærte har utført arbeid som normalt bør utføres av faglærte, utover det som er nevnt tidligere (f.eks. drenering, murerarbeid, tømmerarbeid etc)? Nei.

15 Er det nedgravd oljetank på eiendommen? Nei.

16 Kjenner du til om det har vært utført arbeid på terrasse/garasje/tak/fasade? Nei.

17 Selges eiendommen med utleiedel, leilighet, hybel eller tilsvarende? Nei.

18 Kjenner du til om det er innredet/bruksendret/bygget ut i kjeller eller loft eller andre deler av boligen? Nei.

19 Kjenner du til forslag eller vedtatte reguleringsplaner, andre planer, nabovarsel eller offentlige vedtak som kan medføre endringer i bruken av eiendommen eller av dens omgivelser? Nei.

20 Kjenner du til om det foreligger påbud/heftelser/krav/manglende tillatelser vedrørende eiendommen? Nei.

21 Er det foretatt radonmåling? Nei.

22 Kjenner du til manglende brukstillatelse eller ferdigattest? Nei.

23 Kjenner du til om det foreligger skaderapporter/ tilstandsvurderinger eller utførte målinger? Nei.

24 Er det andre forhold av betydning ved eiendommen som kan være relevant for kjøper å vite om (f.eks. rasfare, tinglyste forhold eller private avtaler)? Nei.

Spørsmål for bolig i sameie/borettslag/boligaksjeselskap:

25 Kjenner du til om sameiet/laget/selskapet er involvert i tvister av noe slag? Nei.

26 Kjenner du til vedtak/forslag til vedtak om forhold vedr. eiendommen som kan medføre økte felleskostnader/ økt fellesgjeld? Nei.

27 Kjenner du til om det er/har vært sopp/råteskader/insekter/skadedyr i sameiet/laget/selskapet (fellesareal eller i andre boliger) som rotter, mus, maur eller lignende? Nei.

28 Kjenner du til om det er/har vært skjeggkre i sameiet/laget/selskapet (fellesareal eller i andre boliger)? Nei.

For ytterligere informasjon ber vi interessenter foreta en grundig gjennomgang av eiers egenerklæring som følger vedlagt i salgsoppgaven. Denne inneholder informasjon av vesentlig betydning for eiendommen.

REGULERINGS- OG AREALPLANER

REGULERINGSPLAN

Sykkylven kommune har per 20.03.2026 ikke opplyst at det er igangsatt planleggingsarbeid på et område som inkluderer/berører eiendommen.

KOMMUNEDELPLAN

I følge opplysninger fra Sykkylven kommune så er det Kommunedelplan for Sentrum - Ikornnes 2019 – 2029 vedtatt i kommunestyret den 16.12.2019 som er gjeldende for området. I henhold til denne planen så er eiendommen avsatt til:

- Boliger
- LNFR for tiltak basert på gardens ressursgrunnlag

Kopi av kommunedelplan med tilhørende bestemmelser følger vedlagt i salgsoppgaven. Dersom det er ønskelig med ytterligere opplysninger knyttet til reguleringsforhold så oppfordrer vi interessenter til å kontakte Sykkylven kommune.

OPPVARMING

Varmekabler i entré og på bad. Takstmann har forsøkt å funksjonsteste varmekablene, men det ble ikke registrert at de fungerte. Ifølge eier tar det lang tid før varmekabler blir varme. Produkter og installasjoner som medfølger overdras uten noen form for garantier, utover eventuell gjenværende leverandørgaranti.

Boligen har elementpipe og sotluke/feieluke, men det er ikke montert ildsted i boligen.

Varmekilder, slik som ovner, kaminer, peiser, varmpumper og panelovner, følger med uansett festemåte. Frittstående biopeiser/varmeovner og terrassevarmere medfølger ikke. Det følger ikke med varmekilder i rom som ikke har vegg- eller fastmonterte varmekilder på visning.

TV/INTERNETT/BREDBÅND

Salgsfullmektig er ikke kjent med om det er installert internett/bredbånd i boligen.

PARKERINGSFORHOLD

Boligen disponerer egen garasje plass på ca 24 m². I tillegg følger det en biloppstillingsplass utenfor eiendommen. Det er opplegg for el-installasjon, men det er ikke installert ladeboks for bil.

VEI/VANN/KLOAKK

Eiendommen er tilknyttet offentlig vei. Offentlig vann og avløp via private stikk- og fellesledninger. Det gjøres oppmerksom på at private ledninger vedlikeholdes for eiers regning. For private fellesledninger er det normalt tilknyttet solidarisk vedlikeholdsplikt.

BEBYGGELSE

Eiendommen ligger i et etablert område hovedsakelig bebyggt med eneboliger og boligbygg med flere boenheter.

BARNEHAGE/SKOLE/FRITID

Se vedlagte Nabolagsprofil for mer informasjon.

OFFENTLIG KOMMUNIKASJON

Nærmeste bussholdeplass er "Aursnesvegen" som ligger ca 1 minutt gange/0.1 km fra eiendommen. Her passerer linje 250 og 255.

ADGANG TIL UTLEIE

Lov om borettslag og fastsatte vedtekter er gjeldende. Megler gjør spesielt oppmerksom på at andelseieren ikke kan overlate bruken av boligen til andre uten styrets godkjenning.

Jfr. borettslagets vedtekter pkt 4. Boretts og bruksoverlating;

4-2 Bruksoverlating

1) Andelseieren kan ikke uten samtykke fra styret overlate bruken av boligen til andre.

2) Med styrets godkjenning kan andelseierne overlate bruken av hele boligen dersom:

- andelseieren selv eller andelseierens ektefelle eller slektning i rett opp- eller nedstigende linje eller fosterbarn av andelseieren eller ektefellen, har bodd i boligen i minst ett av de siste to årene. Andelseierne kan i slike tilfeller overlate bruken av hele boligen for opp til tre år
- andelseieren er en juridisk person
- andelseieren skal være midlertidig borte som følge av arbeid, utdanning, militærtjeneste, sykdom eller andre tungtveiende grunner
- et medlem av brukerhusstanden er andelseierens ektefelle eller slektning i rett opp- eller nedstigende linje eller fosterbarn av andelseieren eller ektefellen
- det gjelder bruksrett til noen som har krav på det etter ekteskapslovens § 68 eller husstandsfellesskapslovens § 3 andre ledd.

Godkjenning kan bare nektes dersom brukeren forhold gir saklig grunn til det. Godkjenning kan nektes dersom brukeren ikke kunne blitt andelseier. Har laget ikke sendt svar på skriftlig søknad om godkjenning av bruker innen en måned etter at søknaden har kommet fram til laget, skal brukeren regnes som godkjent.

3) Andelseier som bor i boligen selv, kan overlate bruken av deler av den til andre uten godkjenning.

4) Overlating av bruken reduserer ikke andelseierens plikter overfor borettslaget

Lov om borettslag og fastsatte vedtekter er gjeldende. Megler gjør spesielt oppmerksom på at andelseieren ikke kan overlate bruken av boligen til andre uten styrets godkjenning.

Se vedlagte vedtekter i salgsoppgaven for spesifikasjoner, eller kontakt styrets leder eller forretningsfører for ytterligere informasjon.

FERDIGATTEST/MIDLERTIDIG BRUKSTILLATELSE

Det foreligger en ferdigattest datert 22.03.2017 knyttet til Fjordvegen 62, 64, 66, 68, 70, 72, 74 og 76.

Det foreligger godkjente og byggemeldte tegninger, men de stemmer ikke med dagens bruk. Det er registrert følgende avvik:

Innvendig bod/teknisk rom er inntegnet mindre enn det som i dag er oppført. Omgjøring fra hoveddel (bad) til tilleggsdel (bod) er et søknadspålagt tiltak. Det er ikke fremvist dokumentasjon på at denne endringen er omsøkt og godkjent av kommunen.

Utvendig sportsbod er ikke inntegnet på plantegning, men er inntegnet på fasadetegninger. I en e-post til meglerforetaket datert 13.04.2026 så skriver kommunen følgende; «Den vedlagde planteikninga for sokkeletasjen er den einaste teikninga kommunen har i saka for denne etasjen. Når det gjeld sportsbod ved inngangspartiet har kommunen ikkje andre eller meir detaljerte teikningar som er ferdigbehandla eller særskilt godkjende utover dei som allereie ligg i saka.»

Verandaer i første etasje er per i dag større enn inntegnet. I en e-post til meglerforetaket datert 13.04.2026 så skriver kommunen følgende; «På teikningane for tiltaket er det vist ei fasadeteikning med kort veranda, men fargeteikning av fronten på bygga viser ein større veranda. Dette skaper uvisse rundt verandaen, og kommunen har ikkje informasjon rundt kva som opprinneleg var det som vart bygd, den lille verandaen på fasadeteikninga eller verandaen frå fargeskissa. Utifrå at verandaen som er der no liknar på fargeteikninga, kan ein kanskje gå ut frå at det er det som vart bygd.»

Når det gjelder garasjer så skriver kommune følgende i en e-post til meglerforetaket datert 13.04.2026; «Garasjeanlegget var ein del av søknaden for firemannsbustadene. Det ligg ikkje føre eigne, separate teikningar for garasjane i kommunen sine arkiv. Tiltaket vart handsama samla, og ferdigattest er gitt for det omsøkte tiltaket slik det vart godkjent. Ferdigattesten som vart oversendt omfattar difor også garasjeanlegget.»

Kopi av byggemeldte godkjente tegninger og ferdigattest følger vedlagt i salgsoppgaven.

TIL INFORMASJON

Kommunen har myndighet til å forfølge og kreve ulovlig oppførte tiltak omsøkt etter dagens regelverk;

Innvendig skiller man mellom boligens hoveddel (rom for varig opphold - eks stue, kjøkken og soverom) og tilleggsdel (rom som ikke godkjent for varig opphold - eks boder, diverse, disponibelt areal). Foretas det innvendige bruksendringer mellom boligens hoveddel og tilleggsdel så utløser det søknadsplikt. Her stiller blant annet regelverket krav til takhøyde, dagslysflate, ventilasjon, rømningsvei, brannsikring m.v. En må også søke om tillatelse dersom en skal endre på bærende konstruksjoner i boligen.

Når det kommer til utvendige endringer så er et påbygg alltid søknadspliktig. Når det gjelder øvrige fasadeendringer og tilbygg så er hovedregel at dette er søknadspliktig, dog med noen unntak som anses som meldepliktige tiltak unntatt søknadsplikt. Når det gjelder utvendige endringer så stiller blant annet regelverket krav til om bygningens karakter endres ved fasadeendringer, om tiltak er i tråd med gjeldende reguleringsplan, avstand til nabo, avstand til vei, avstand til sjø, størrelse på uteareal, antall parkeringsplasser m.v.

Det påpekes at det er eier som til enhver tid har ansvar for at tiltak er i tråd med lover og forskrifter.

Reaksjoner bygningsmyndighetene kan iverksette overfor eier er f.eks. pålegg om retting, forelegg om plikt til å etterkomme pålegg, tvangsmulkt, overtredelsesgebyr, pålegg om riving/tilbakeføring m.v. Kjøper overtar altså ansvar, risiko og eventuelle konsekvenser knyttet til dette.

RADONMÅLING

Eiendommen ligger i et område som ifølge NGU Radon aktsomhetskart er definert med aktsomhetsgrad Moderat til lav aktsomhet. Det er ikke foretatt radonmålinger, og bygget er heller ikke utført med radonsperre. Konsekvens/tiltak: Det bør gjennomføres radonmålinger.

Radon er en helsefarlig, usynlig og luktfri gass som ligger nede i grunnen. Det varierer geografisk hvor stor forekomst det er av radon. Det er ikke et krav til måling av radon i bolig, men på generelt grunnlag er dette anbefalt. Ved utleie er det et krav til måling av radon. Det ble krav om radonsperre eller andre forebyggende tiltak mot radon på nybygg søkt etter 1. juli 2010.

INNHold

Leiligheten ligger boligbyggets underetasje og inneholder entré, gang, stue/kjøkken, 2 soverom, bad og teknisk rom. I tillegg medfølger det en utvendig sportsbod ved inngangsparti samt en egen garasjeplass.

Det foreligger godkjente og byggemeldte tegninger, men det er registrert avvik i forhold til dagens bruk. Se salgsoppgavens punkt knyttet til ferdigattest/midlertidig brukstillatelse for mer informasjon.

Vedlagte plantegninger er ikke målbare. De oppgitte arealer er hentet fra vedlagte tilstandsrapport, utført av Naava Takst AS v/ sertifisert takstingeniør Jacob Engholm Holen. Arealene er ikke kontrollmålt av ansvarlig megler eller selger.

STANDARD

INNvendig

Innvendig er det gulv av parkett. Flis i entré. Gulvbelegg i teknisk rom. Veggene har malte plater og strie. Innvendige tak har himlingsplater. Gulv på grunn er av betong.

Boligen har elementpipe og sotluke/feieluke. Det er ikke montert ildsted i boligen. Ved montering av ildsted må det monteres ubrennbart materiale rundt og under feieluke.

Hulltaking er foretatt uten å påvise unormale forhold. Hulltaking er foretatt ved/i soverom. Fuktkvotemåling (vekt%) i konstruksjonen ble målt til 12,9 vekt%.

Innvendig har boligen malte fyllingsdører.

KJØKKEN

Kjøkkenet har innredning med profilerte fronter. Benkeplaten er av laminat. Det er kjøøl/fryseskap, oppvaskmaskin og komfyr. Det er kjøkkenventilator med avtrekk ut.

VÅTROM

Bad fra 2008. Aktuell byggeforskrift er tekniske forskrifter i perioden 1997-2010. Det foreligger ingen dokumentasjon på produkt eller utførelse. Veggene har fliser. Taket har himlingsplater. Gulvet er flislagt. Rommet har elektriske varmekabler. Rommet har innredning med nedfelt servant, toalett (spylefunksjonen på toalettet er defekt), dusjkabinett og opplegg for vaskemaskin. Det er mekanisk avtrekk.

TEKNISKE INSTALLASJONER

- Innvendige vannledninger er av plast (rør i rør). Det er besiktiget i rørskap.
- Det er avløpsrør av plast.
- Boligen har naturlig ventilasjon.
- Varmtvannstanken er på ca. 200 liter.
- Boligen har sikringskap med automatsikringer. Elektriske installasjoner er i all hovedsak skjulte.

SAMMENDRAG AV BOLIGENS TILSTAND - INNVENDIG

Sammendraget viser avvikene ved boligen som har fått tilstandsgrad 3 (TG 3), tilstandsgrad 2 (TG 2) og/eller tilstandsgrad IU (TG IU). Se utdypende informasjon i den vedlagte tilstandsrapporten.

Innvendig - Overflater

Vurdering av avvik: Overflater har en del slitasjegrader utover det en kan forvente. Tiltak: Overflater må utbedres eller skiftes.

Innvendig - Innvendige dører

Det er avvik: Det er påvist skader på innvendige dører. Avviket vurderes som kosmetisk. Tiltak: Dører med skader må utskiftes eller utbedres.

Tekniske installasjoner - Varmtvannstank

Vurdering av avvik: Det er påvist at varmtvannstank er over 20 år. Tiltak: Det er ikke behov for utbedringstiltak siden tanken fungerer i dag, men ut ifra alder kan skader plutselig oppstå på eldre tanker.

Våtrom - Bad - Overflater Gulv

Det er påvist at høydeforskjell fra topp slukrist til gulv/synlig topp membran ved dørterskel er mindre enn 25 mm. Det er påvist avvik i fallforhold til sluk i forhold til krav i forskrift på byggetidspunktet. Varmekabler er funksjonstestet, men det ble ikke registrert at de fungerte. Ifølge eier tar det lang tid før varmekabler blir varme. Konsekvens/tiltak: Til tross for avviket i fall og høydeforskjell til sluk, vil gulvet fortsatt kunne lede vann mot sluket, men med redusert effektivitet. Dette kan potensielt øke risikoen for vannansamling i enkelte områder av rommet. Varmekilde bør undersøkes og eventuelt repareres av kvalifisert fagperson, for å sikre tilstrekkelig oppvarming og redusere risiko for følgeskader på gulvkonstruksjonen.

Våtrom - Bad - Sluk, membran og tettesjikt

Vurdering av avvik: Mer enn halvparten av forventet brukstid er passert på membranløsningen. Mer enn halvparten av forventet brukstid er passert på slukløsningen. Konsekvens/andre tiltak: Det er viktig å merke seg at levetiden til en membran varierer basert på kvalitet, installasjon og bruk. Eldre membraner kan bli sprø og sprekke opp, noe som fører til at de mister sin vannnettende funksjon. Dette kan resultere i vannlekkasjer gjennom vegger og gulv og fuktskader. Overvåk tilstanden jevnlig. For å oppnå tilstandsgrad 0 eller 1 må tettesjiktet og sluk skiftes ut, men tidspunktet for når dette er nødvendig er vanskelig å si noe om.

EL-ANLEGG

Da det ikke foreligger dokumentasjon på det elektriske anlegget bør det gjennomføres en utvidet el-kontroll.

VIKTIG

Du bør lese tilstandsrapport, eiendomsmeglers beskrivelse i salgsprospektet og selgers egenerklæring nøye. Du kan ikke klage på forhold som du har fått opplysninger om i tilstandsrapporten, i salgsoppgaven eller på andre måter. Se på tilstandsgrad og anslått utbedringskostnad for å danne deg et bilde av hva du må regne med av kostnader og eventuelle arbeider på boligen fremover. Husk at en anslått kostnad ikke er det samme som faktisk kostnad. Merk også at anslått utbedringskostnad bare er utbedring av konkrete avvik, etter den standarden som boligen har. Oppgradering til dagens standard kan koste mer.

HVITEVARER

Kjøøl/fryseskap, oppvaskmaskin og komfyr på kjøkken medfølger i handelen.

Produkter og installasjoner som medfølger overdras uten noen form for garantier, utover eventuell gjenværende leverandørgaranti.

INNBO OG LØSØRE

I henhold til avhl. § 3-4 skal eiendommen, når annet ikke er avtalt, overdras med innredninger og utstyr som etter lov, forskrift eller annet offentlig vedtak skal følge med. Det samme gjelder varig innredning og utstyr som enten er fastmontert eller er særskilt tilpasset bygningen, jf. avhl. § 3-5. Loven inneholder ingen detaljert oversikt over hva som omfattes av «innredning og utstyr», og over hva som skal regnes som «fastmontert eller særskilt tilpasset».

Partene kan fritt avtale hva som skal følge med eiendommen ved salg. Bransjens liste over løsøre og tilbehør som skal følge med eiendommen, er en del av avtalen mellom kjøper og selger dersom ikke annet er opplyst i salgsoppgaven, kjøper har tatt forbehold i bud eller avtale på annen måte er inngått. Der intet annet er avtalt, vil løsøre og tilbehør medfølge slik dette fremkommer av avhl. § 3-4 og § 3-5 og tilbehørslisten som fremkommer lenger bak i salgsoppgaven.

Produkter og installasjoner som medfølger overdras uten noen form for garantier, utover eventuell gjenværende leverandørgaranti.

Dersom det er noe i den vedlagte liste som ikke finnes på eiendommen, vil det heller ikke medfølge.

Bransjens liste over løsøre og tilbehør er utarbeidet av Norges Eiendomsmeglerforbund, Eiendom Norge og Advokatforeningens Eiendomsmeglingsgruppe, og er gjeldende fra 1. januar 2020.

AREALER

BRA - i: 85 m²

BRA - e: 30 m²

BRA totalt: 115 m²

LEILIGHET

Bruksareal fordelt på etasje

Underetasje

BRA-i: 85 m² Entré, gang, stue/kjøkken, 2 soverom, bad og teknisk rom.

BRA-e: 6 m² Sportsbod.

GARASJE

Bruksareal fordelt på etasje

Gateplan

BRA-e: 24 m² Garasje.

FELLESAREALER OG RETTIGHETER TIL BRUK

Hver andel gir enerett til å bruke en bolig i borettslaget og rett til å nytte fellesarealer til det de er beregnet eller vanlig brukt til, og til annet som er i samsvar med tiden og forholdene.

Andelseieren kan ikke benytte boligen til annet enn boligformål uten styrets samtykke.

Andelseieren skal behandle boligen, andre rom og annet areal med tilbørlig aktsomhet. Bruken av boligen og fellesarealene må ikke på en urimelig eller unødvendig måte være til skade eller ulempe for andre andelseiere.

En andelseier kan med styrets godkjenning gjennomføre tiltak på eiendommen som er nødvendige på grunn av funksjonshemming hos en bruker av boligen. Godkjenning kan ikke nektes uten saklig grunn.

BYGNINGSSAKKYNDIG KOMMENTAR TIL AREALOPPMÅLING

Garasjen var ikke tilgjengelig på befaringstidspunktet da garasjeporten ikke lot seg åpne. Informasjonen er basert på opplysninger fra tidligere salgsoppgave.

ØKONOMI

PRISANTYDNING

Kr. 1 700 000,-

VERDITAKST

Kr 1 700 000,-

INFO KOMMUNALE AVGIFTER

Kommunale avgifter er inkludert i borettslagets felleskostnader.

INFO EIENDOMSSKATT

Eiendomsskatt er inkludert i borettslagets felleskostnader.

FELLESKOSTNADER

Kr. 11 206,-/mnd

FELLESKOSTNADER INKLUDERER

Andel driftskostnader kr 2 867,-
Avdrag andel fellesgjeld kr 5 208,-
Renter andel fellesgjeld kr 3 131,-

Borettslagets driftskostnader inkluderer;

- Personalkostnader
- Styrehonorar
- Energi og strøm
- Vedlikehold
- Revisjonshonorar
- Forretningsførerhonorar
- Andre forvaltningstjenester
- Kontingent boligbyggelag
- Forsikringer
- Kommunale avgifter
- Eiendomsskatt
- Snøbrøyting
- Andre driftskostnader

Boligselskap er tilknyttet sikringsordning.

I et generalforsamlingsvedtak den 17.04.2023 så vedtok borettslaget å etablere ordning for individuell nedbetaling av fellesgjeld (IN-ordning). Dette betyr at du selv kan styre hvor raskt du vil betale ned din andel av borettslagets fellesgjeld – og dermed ha muligheten til å påvirke dine månedlige utgifter/felleskostnader.

Forsikringen dekker bygningene, fellesareal og boliger med veggfast utstyr. Den enkelte eier må selv sørge for å ha hjemforsikring som dekker innbo og løsøre. Oppstår det skade i leiligheten, skal beboer sørge for å begrense skadeomfanget mest mulig og prøve å kartlegge årsaken til skaden. Skaden meldes omgående til styreleder i boligselskapet.

Felleskostnadene betales innen den 10. hver måned. Borettslaget kan endre felleskostnadene med en måneds skriftlig varsel.

For felleskostnader som ikke blir betalt ved forfall, svarer andelseieren den til en hver tid gjeldende forsinkelsesrente etter lov av 17. desember 1976 nr 100.

NB! Avregning av felleskostnader per overtagelse foretas av MOBO. Selger betaler fram til og med dagen før overtagelse, kjøper betaler fra og med overtagelsesdato. Det må ikke inngås privat avtale om annen fordeling.

FORMUESVERDI - PRIMÆR

Kr. 613 000,- som primærbolig for 2026

INFORMASJON OM FORMUEVERDI

Opplyst formuesverdi er hentet fra boligeiers (selgers) skattekort for inneværende år.

Stortinget har vedtatt en ny modell for beregning av formuesverdi for bolig. Den nye utregningsmodellen beregner boligverdier basert på grunnkretser i stedet for kommuner, og skal benyttes fra og med inntektsåret 2026. Dette kan medføre at markedsverdien settes høyere eller lavere enn tidligere og innebærer at både selger og megler kan benytte tall som ikke nødvendigvis er oppdaterte på tidspunktet for utarbeidelse av salgsoppgaven. Det tas derfor forbehold om at formuesverdien kan bli endret og eventuelt øke ved endelig fastsettelse i skatteåret.

For primærbolig utgjør formuesverdien 25 % av beregnet eller dokumentert markedsverdi opptil kr 10 000 000, og deretter 70 % av den delen som overstiger dette beløpet. For sekundærbolig utgjør formuesverdien 100 % av beregnet eller dokumentert markedsverdi.

OMKOSTNINGER

kr. 1 700 000,- (Prisantydning)

kr. 765 625,- (Andel av fellesgjeld)

kr. 2 465 625,- (Pris inkl. fellesgjeld)

kr. 8 900,- (Boligkjøperforsikring Söderberg & Partners)

kr. 8 406,- (Gebyr ved bruk av forkjøpsrett)

kr. 545,- (Tinglysning pantedokument)

kr. 545,- (Tinglysning skjøte)

kr. 18 396,- (Omkostninger totalt)

kr. 2 484 021,- (Totalpris inkl. omkostninger)

NB! Regnestykket forutsetter at det kun tinglyses ett pantedokument og at eiendommen selges til prisantydning. Det tas forbehold om endringer i offentlige avgifter/gebyrer.

Andel fellesgjeld og andel formue overtas av kjøper.

BETALINGSBETINGELSER

Det tas forbehold om endring i offentlige gebyrer. Kjøpesum samt omkostninger innbetales senest per overtagelsesdato. Kjøper er selv ansvarlig for at alle innbetalinger er meglerforetaket i hende til avtalt tid og må

selv påse at eventuell bankforbindelse er informert om dette. Innbetaling av kjøpesum skal skje fra kjøpers konto i norsk finansinstitusjon.

SERVITUTTER/RETTIGHETER

På eiendommen er det tinglyst følgende heftelser og rettigheter som følger eiendommens matrikkel ved overskjøting til ny hjemmelshaver:

BORETTSLAGET

Gårdsnummer 2, Bruksnummer 60 i 1528 SYKKYLVEN kommune;

HEFTELSE

Dokumenter fra den manuelle grunnboken som antas å kun ha historisk betydning, eller som vedrører en matrikkelenhets grenser og areal, er ikke overført til denne matrikkelenheten sin grunnboksutskrift. Servitutter tinglyst på hovedbruket/avgivereiendommen før fradelingsdatoen, eller før eventuelle arealoverføringer, er heller ikke overført. Disse finner du på grunnboksutskriften til hovedbruket/avgivereiendommen. For festenummer gjelder dette servitutter eldre enn festekontrakten.

Heftelser i eiendomsrett:

2008/788421-1/200 29.09.2008 PANTEDOKUMENT

Beløp: NOK 10 000 000

Panthaver: DNB BANK ASA

ORG.NR: 984 851 006

GJELDER DENNE REGISTERENHETEN MED FLERE

2008/823150-1/200 10.10.2008 FELLES PANTEDOK BOR.INNSK

Beløp: NOK 5 000 000

Panthaver: STOROREN BORETTSLAG

ORG.NR: 992 001 429

Borettslagets andelseier i fellesskap, jf. lov om borettslag § 2-11, 1.ledd

GJELDER DENNE REGISTERENHETEN MED FLERE

GRUNNDATA

1991/107658-1/58 05.12.1991

REGISTRERING AV GRUNN

Denne matrikkelenhet utskilt fra: KNR: 1528 GNR: 2 BNR: 5

EIENDOMMENS RETTIGHETER

Ingen rettigheter registrert.

ANDELEN

Andelsnummer 8 i STOROREN BORETTSLAG, Organisasjonsnummer 992001429;

HEFTELSE

Ingen heftelser registrert

Rettigheter:

Ingen rettigheter registrert

OPPLYSNINGER FRA BORETTSLAGET

2008/123002-2/201 17.07.2008

Registrering av borettslagsandel

For mer informasjon om erklæringer/tilliggende rettigheter ta kontakt med meglerforetaket.

GRUNNBOKSDATO

10.04.2026

FORSIKRINGSSLSKAP

If Skadeforsikring

POLISENUMMER

SP0002798869

OM BORETTSLAGET

Stororen Borettslag er et samvirkeforetak som har til formål å gi andelseierne bruksrett til egen bolig i lagets eiendom (boret) og å drive virksomhet som står i sammenheng med denne.

Borettslaget ligger i Sykkylven kommune og har forretningskontor i Molde kommune.

Borettslaget er tilknyttet Møre og Romsdal Boligbyggelag (MOBO) som er forretningsfører.

Som andelseier kan man opprette en bruker på min side på www.mobo.no

Min side – Hva ligger i Min side

Her finner du:

- Månedlige felleskostnader
- Vedtekter og eventuelt husordensregler
- Budsjett
- Årsoppgave til skattemelding
- Søknad om utleie
- Informasjon fra styret og MOBO

Som medlem i MOBO har du følgende tilganger:

- Medlemsnummer og ansiennitet
- Medlemsfordelene
- Overføre opptjent bonus til konto
- Boliger på forkjøpsrett

PART. OBL. NR.

8

PART. OBL. PÅLYDENDE

Kr. 5 000,-

OPPRINNELIG INNSKUDD

Kr. 395 000,-

ANDEL FELLESGJELD

Kr. 765 625,- per 14.04.2026

KOMMENTAR FELLESGJELD

I et generalforsamlingsvedtak den 17.04.2023 så vedtok borettslaget å etablere ordning for individuell nedbetaling av fellesgjeld (IN-ordning). Dette betyr at du selv kan styre hvor raskt du vil betale ned din andel av borettslagets fellesgjeld – og dermed ha muligheten til å påvirke dine månedlige utgifter/felleskostnader. Ta kontakt med ansvarlig megler for mer informasjon.

LÅNEBETINGELSER FELLESGJELD

Lånenummer: 13165, DNB Bank ASA
Type lån: Serielån, 4 terminer per år.
Rentesats per 24.03.2026: 4.84% pa.
Antall terminer til innfrielse: 50

Saldo per 24.03.2026: Kr 4 687 500,-
Andel av saldo per 14.04.2026: Kr 765 625,-
Første termin: 31.03.2009
Første avdrag: 30.09.2018 (siste termin 30.06.2038)
Serielån over 30 år, 10 års avdragsfrihet, flytende rente

ANDEL FORMUE

Kr. 61 557,- pr. 31.12.2025

REGNSKAP/BUDSJETT/KOSTNADSØKNINGER

RESULTATREGNSKAP 2024

Sum inntekter kr 953 340,-
Sum kostnader kr 259 641,-
Driftsresultat kr 693 700,-
Resultat av finansinntekter og - kostnader kr - 338 913,-
Årsresultat kr 354 786,-

Resultatet ble overført til annen egenkapital.

BALANSE 2024

Sum anleggsmidler kr 14 120 192,-
Sum omløpsmidler kr 508 908,-
Sum eiendeler kr 14 629 100,-

Sum egenkapital kr 3 930 873,-
Sum langsiktig gjeld kr 10 670 000,-
Sum kortsiktig gjeld kr 28 228,-
Sum gjeld kr 10 698 228,-

Sum egenkapital og gjeld kr 14 629 100,-

BUDSJETT 2025

Sum inntekter kr 971 300,-
Sum kostnader kr 295 500,-
Driftsresultat kr 675 800,-
Resultat av finansinntekter og - kostnader kr - 259 400,-
Årsresultat kr 416 400,-

BUDSJETT 2026

Sum inntekter kr 1 006 600,-
Sum kostnader kr 296 200,-
Driftsresultat kr 710 400,-
Resultat av finansinntekter og - kostnader kr - 210 400,-
Årsresultat kr 500 000,-

Budsjettert årsresultat

Årsresultat kr 500 000,-
Avdrag lån kr 375 000,-
Periodiserte inntekter - innfridd fellesgjeld kr 125 000,-
Endring i disponible midler kr 0,-

UTDRAG FRA ÅRSMELDING FRA STYRET 2024

Styrets arbeid;

Siden forrige ordinære generalforsamling har det vært avholdt 3 styremøter, hvor 4 protokollerte saker har vært

behandlet. Styret har arbeidet med følgende saker:

-Utfordringer med brøyting og plasser for å dumpe snøen, eneste plassen borettslaget har til å dumpe snøen er mellom garasjene. Det kan se ut som eneste løsningen og bortkjøring av denne må vurderes om det blir for mye snø.

-Nye utelys er montert på garasjene.

-Åpning for individuell nedbetaling av fellesgjeld, mulighet for å innfri hele eller deler av gjelden. Ved ønske om dette så kan man ta kontakt med MOBO.

-Elbil laderne i garasjen: Strømpris uforandret, 2 kr kWh (inkludert nettleie og mva)

-Restavfall-avtalen er redusert med 240L dunken, da de ikke hadde behov for ekstra søppeldunk, sparer ca. kr 7 000,- i året på dette.

4. ØKONOMI

Årsregnskapet er satt opp i samsvar med regnskapslovens bestemmelser og god regnskapsskikk. Styret mener at årsregnskapet gir et rettvise bilde av boligselskapets eiendeler og gjeld, finansielle stilling og resultat.

Årsmeldingen er godkjent av styret.

ORDINÆR GENERALFORSAMLING

Det ble innkalt til ordinær generalforsamling torsdag 08.05.2025 kl 19:30. Møtet ble avholdt fysisk. Sted: Sandal Elektro, Kyrkjevegen 181.

Utdrag fra protokoll fra generalforsamlingen;

Sak 2; Styrets årsmelding

Vedtak: Årsmelding fra styret for 2024 ble tatt til orientering.

Sak 3; Årsregnskap og revisors beretning

Vedtak: Årsregnskapet for 2024 ble enstemmig godkjent. Årets resultat føres mot annen egenkapital. Revisors beretning ble referert.

Sak 4; Inntømte saker

4.1 Ladepris Elbil

Charge365 har endret sine gebyr. Den tidligere prismodellen basert på 15 % av forbruk, erstattes med en fastpris på 89,- per ladepunkt som belastes borettslaget. Styret ønsker derfor å endre prisen pr. kWh. Strømpris pr kWh i 2024 inkludert nettleie og gebyrer: 2,6kr/kWh Nåværende pris pr. kWh ved bruk av el bil lader: 2kr kWh Styret ønsker å øke kWh prisen på el bil lading fra 2kr til 3,10kr/kwh (Denne prisen er inkludert strøm, nettleie og gebyrer). Styret orienterte om saken. Det er opp til styret å fastsette prisen, men de ønsker innspill fra andelseierne. Det var enighet om at styret fastsetter pris slik at de som lader dekker alle kostnader med ladingen. Styret beregner en gjennomsnittspris og denne endres etter behov.

Vedtak: Pris for lading av elbil fastsettes slik at alle kostnader med ladingen inkluderes.

4.2 ZIP screen

Ønske om alle leilighetene skal oppgradere zip screen. I dag har alle utvendige persienner som borettslaget har vedlikeholdsansvar for (anskaffet i 2012). Generalforsamlingen var enige om at det ikke er behov for å bytte ut de utvendige persienne med screens da det er en kostbar løsning. Styret kan utrede saken og se om man kan åpne opp for at den enkelte andelseier selv kan skaffe og bekoste dette. I tilfelle vil andelseiere som ønsker dette selv måtte dekke alle fremtidige kostnader med tiltaket som vedlikehold og de- og remontering. Det ble diskutert at styret må vurdere det estetiske med at noen eventuelt bytter ut persienner med screens og vurdere om dette er ønskelig. Styrets forslag til vedtak ble enstemmig vedtatt.

Vedtak: Borettslaget har ikke økonomi til dette uten å øke felleskostnadene tilsvarende summen installasjonen koster. Hvis det er ønskelig at det skal være mulighet for at den enkelte andelseier bekoster og monterer screens selv så kan styret utrede saken og fremme forslag om løsning til neste generalforsamling.

EKSTRAORDINÆR GENERALFORSAMLING

Det ble innkalt til ekstraordinær generalforsamling i Stororen Borettslag mandag 15.12.2025, fra klokken 08:00 til tirsdag 16.12.2025 klokken 12:00. Møtet ble avholdt digitalt. Grunnen til at det måtte avholdes en ekstraordinær generalforsamling var at revisjonsselskapet KPMG, som MOBO har en samlet avtale med som forretningsfører for alle deres borettslag, skulle skille ut sitt kontor i Molde – sammen med ni andre kontorer i Norge til et nytt revisjonsselskap: Cedra. Stororen Borettslag vedtok samtykke til at KPMG AS kan overføre alle avtaler, informasjon, dokumentasjon og kundedata til KPMG Carve-out AS, herunder, men ikke begrenset til, oppdragsavtaler, korrespondanse, CEAC (Client & Engagement Acceptance and Continuance), revisjonsdokumentasjon, arbeidspapirer og dokumentasjon vedr. AML/kundekontroll etter hvitvaskingsreglene.

MER INFORMASJON

Innkalling/referat fra siste ordinære og ekstraordinære generalforsamling samt regnskap 2024 samt budsjett 2025 og 2026 er innhentet og kan sees hos meglerforetaket. Årsmelding og regnskap for 2025 er ikke fremlagt for andelseierne per 24.03.2026.

SIKRINGSFOND

Boligselskap er tilknyttet sikringsordning. Det sikrer deg mot å bli ansvarlig for naboens andel av fellesgjelden. Du vil ikke måtte dekke eventuelle kostnader som følge av manglende innbetalinger av felleskostnader.

Skadeforsikringselskapet Borettslagenes Sikringsordning AS: Borettslag som har tegnet seg forsikring kan si opp avtalen innen 1.des med virkning fra kommende årsskifte. Etter borettslagslovens bestemmelser skal vedtak om oppsigelse av forsikringen gjøres av borettslagets generalforsamling. Forsikringsselskapet kan til enhver tid si opp en avtale med forsikringstaker dersom forsikrede ikke oppfyller de krav som er lagt til grunn ved første gangs forsikring. For øvrig gjelder forsikringsavtalelovens regler.

FORRETNINGSFØRER

MOBO

STYRELEDER

Stian Hjelle Jarnes

FORKJØPSRETT

Jfr. borettslagets vedtekter pkt 3. Forkjøpsrett ;

3-1 Hovedregel for forkjøpsrett

1) Dersom andel skifter eier, har andelseierne i borettslaget og dernest de øvrige andelseierne i boligbyggelaget forkjøpsrett.

2) Forkjøpsretten kan ikke gjøres gjeldende når andelen overdras til ektefelle, til andelseierens eller ektefellens slektning i rett opp- eller nedstigende linje, til fosterbarn som faktisk står i samme stilling som livsarving, til søsken eller noen annen som i de to siste årene har hørt til samme husstand som den tidligere eieren. Forkjøpsretten kan heller ikke gjøres gjeldende når andelen overføres på skifte etter separasjon eller skilsmisse, eller når et husstandsmedlem overtar andelen etter bestemmelsene i husstandsfellesskapslovens § 3.

3) Styret i borettslaget skal sørge for at de som er nevnt i første ledd får anledning til å gjøre forkjøpsretten gjeldende og på deres vegne gjøre retten gjeldende innen fristen nevnt i vedtektenes punkt 3-2, jf borettslagslovens § 4-15 første ledd.

3-2 Frister for å gjøre forkjøpsrett gjeldende

Fristen for å gjøre forkjøpsretten gjeldende er 20 dager fra borettslaget mottok melding om at andelen har skiftet eier, med opplysning om pris og andre vilkår. Fristen er fem hverdager dersom borettslaget har mottatt skriftlig forhåndsvarsel om at andelen kan skifte eier, og varselet har kommet fram til laget minst femten dager, men ikke mer enn tre måneder, før meldingen om at andelen har skiftet eier.

3-3 Nærmere om forkjøpsretten

1) Ansiennitet i borettslaget regnes fra dato for overtakelse av andelen. Står flere andelseiere i borettslaget med lik ansiennitet, går den med lengst ansiennitet i boligbyggelaget foran.

2) Dersom ingen andelseiere i borettslaget melder seg utpeker boligbyggelaget hvilken andelseier i boligbyggelaget som skal få overta andelen.

3) Andelseier som vil overta ny andel, må overdra sin andel i laget til en ny andelseier. Dette gjelder selv om andelen tilhører flere.

4) Forkjøpsretten skal kunngjøres i en avis som er vanlig lest på stedet, på boligbyggelagets nettsider, ved oppslag i borettslaget eller på annen egnet måte.

I følge forretningsfører så kunngjøres forkjøpsretten på deres hjemmeside www.mobo.no onsdager. Leiligheten kan ikke overtas før godkjenning er gitt eller behandlingsfristen på 20 dager er ute.

GEBYR FORKJØPSRETT

Kr. 8 438,- (dersom forkjøpsrett benyttes)

STYREGODKJENNELSE

Jfr. borettslagets vedtekter pkt 2-3 Overføring av andel og godkjenning av ny andelseier;

1) En andelseier har rett til å overdra sin andel, men erververen må godkjennes av borettslaget for at ervervet skal bli gyldig overfor borettslaget.

2) Borettslaget kan nekte godkjenning når det er saklig grunn til det og skal nekte godkjenning dersom ervervet vil være i strid med punkt 2 i vedtektene. Vedtektene følger vedlagt i salgsoppgaven.

3) Nekte borettslaget å godkjenne erververen som andelseier, må melding om dette komme fram til erververen senest 20 dager etter at søknaden om godkjenning kom fram til borettslaget. I motsatt fall skal godkjenning regnes som gitt.

4) Erververen har ikke rett til å bruke boligen før godkjenning er gitt eller det er rettskraftig avgjort at erververen har rett til å erverve andelen.

5) Den forrige andelseieren er solidarisk ansvarlig med en eller flere nye erververe for betaling av felleskostnader til ny andelseier er godkjent, eller det er rettskraftig avgjort at en ny andelseier har rett til å erverve andelen.

DYREHOLD

Husdyrhold er ikke tillatt i borettslaget.

Styret kan fastsette vanlige ordensregler for eiendommen. Selv om det er vedtatt forbud mot dyrehold, kan styret samtykke i at brukeren av boligen holder dyr dersom gode grunner taler for det, og dyreholdet ikke er til ulempe for de andre brukerne av eiendommen.

VEDTEKTER/HUSORDENSREGLER

VEDTEKTER

Utdrag fra vedtekter vedtatt på konstituerende generalforsamling den 20.11.2007.

2. Andeler og andelseiere

2-1 Andeler og andelseiere

1) Andelene skal være på kroner 5 000,-.

2) Bare andelseiere i boligbyggelaget og bare fysiske personer (enkeltpersoner) kan være andelseiere i borettslaget. Ingen fysiske personer kan eie mer enn en andel.

3) Uansett kan staten, en fylkeskommune eller en kommune til sammen eie inntil ti prosent av andelene i borettslaget i samsvar med borettslagslovens § 4-2 (1). Det samme gjelder selskap som har til formål å skaffe boliger og som blir ledet og kontrollert av stat, fylkeskommune eller kommune, stiftelse som har til formål å skaffe boliger og som er opprettet av staten, en fylkeskommune eller kommune og selskap, stiftelse eller andre som har inngått samarbeidsavtale med stat, fylkeskommune eller kommune om å skaffe boliger til vanskeligstilte.

4) Andelseierne skal få utlevert et eksemplar av borettslagets vedtekter.

2-2 Sameie i andel

1) Bare personer som bor eller skal bo i boligen kan bli sameier i andel.

2) Dersom flere eier en andel sammen, skal det regnes som bruksoverlating hvis en eller flere av sameierne ikke bor i boligen, jf vedtektenes punkt 4-2.

5. Vedlikehold

5-1 Andelseiernes vedlikeholdsplikt

(1) Den enkelte andelseier skal holde boligen, og andre rom og annet areal som hører boligen til, i forsvarlig stand og vedlikeholde slikt som vinduer, rør, sikringsskap fra og med første hovedsikring/inntakssikring, ledninger med tilbehør, varmekabler, inventar, utstyr inklusive vannklosett, varmtvannsbereider og vask, apparater og innvendige flater. Våtrom må brukes og vedlikeholdes slik at lekkasjer unngås.

(2) Vedlikeholdet omfatter også nødvendige reparasjoner og utskifting av slikt som rør, sikringsskap fra og med første hovedsikring/inntakssikring, ledninger med tilbehør, varmekabler, inventar, utstyr inklusive slik som vannklosett, varmtvannsbereider og vasker, apparater, tapet, gulvbelegg, vegg-, gulv- og himlingsplater, skillevegger, listverk, skap, benker og innvendige dører med karmen.

(3) Andelseieren har også ansvaret for oppstaking og rensing av innvendig kloakkledning både til og fra egen vannlås/sluk og fram til borettslagets.

5-2 Borettslagets vedlikeholdsplikt

(1) Borettslaget skal holde bygninger og eiendommen for øvrig i forsvarlig stand så langt plikten ikke ligger på andelseierne. Skade på bolig eller inventar som tilhører laget, skal laget utbedre dersom skaden følger av mislighold fra en annen andelseier.

(2) Felles rør, ledninger, kanaler og andre felles installasjoner som går gjennom boligen, skal borettslaget holde ved like. Borettslaget har rett til å føre nye slike installasjoner gjennom boligen dersom det ikke er til vesentlig ulempe for andelseieren.

(3) Borettslagets vedlikeholdsplikt omfatter også utskifting av vinduer, herunder nødvendig utskifting av termoruter, og ytterdører til boligen eller reparasjon eller utskifting av tak, bjelkelag, bærende veggkonstruksjoner, sluk, samt rør eller ledninger som er bygd inn i bærende konstruksjoner med unntak av varmekabler.

(4) Andelseieren skal gi adgang til boligen slik at borettslaget kan utføre sin vedlikeholdsplikt, herunder ettersyn, reparasjon eller utskifting. Ettersyn og utføring av arbeid skal gjennomføres slik at det ikke er til unødig ulempe for andelseieren eller annen bruker av boligen.

(5) Andelseier kan kreve erstatning for tap som følge av at borettslaget ikke oppfyller pliktene sine, jf borettslagslovens § 5-18.

MER INFORMASJON

Vedtekter følger vedlagt i prospekt. Vi oppfordrer alle interessenter til å foreta en grundig gjennomgang av disse. Verken selger eller styreleder har på forespørsel fra meglerforetaket fremlagt noen husordensregler.

BEBOERNES FORPLIKTELSER OG DUGNADER

En må påregne noe dugnadsarbeid i borettslaget.

DIVERSE OPPLYSNINGER

DIVERSE

Notar AS og eiendomsmeglingsforetakene som er en del av Notar-kjeden, har samarbeid med forskjellige foretak som tilbyr produkter eller tjenester i forbindelse med megleroppdraget:

- Søderberg & Partners leverer boligselgerforsikring
- Søderberg & Partners leverer boligkjøpeforsikring
- Overo, leverandør av digitale oppgjørsskjema og overtakelsesprotokoller, tilbyr avtale om strøm, alarm og bredbånd.

Hvilke produkter/tjenester kjøper og selger tilbys i forbindelse med oppdraget, kan variere ut fra hvor i landet eiendommen ligger.

LEGALPANT

Borettslaget har legalpant for forfalte felleskostnader og andre krav som følger av borettslagsforholdet iht. borettslagsloven § 5-20. Pantet er begrenset oppad til 2x folketrygdens grunnbeløp.

OVERTAGELSE

Etter avtale. Dog tidligst etter at forkjøpsretten for øvrige andelseiere i borettslaget og eventuelt medlemmer av boligbyggelaget er avklart, samt at styrets godkjenning er gitt. I h.t. lov om borettslag tar dette 20 dager fra melding om salget gis. Angi ønsket overtakelse ved budgivningen.

BAKGRUNN FOR OPPLYSNINGER I SALGSOPPGAVEN

Salgsoppgaven er utarbeidet ut ifra opplysninger som er gitt av selger, befaring av eiendommen samt innhenting av nødvendige dokumenter og evt. takst/tilstandsrapport.

SALGSOPPGAVE SIST OPPDATERT

14.04.2026

ANSVARLIG MEGLERFORETAK

Sunnmøre Eiendomsmegling AS
Breivikvegen 3 A, 6018 ÅLESUND. TLF. 71 40 00 00

MEGLER

Terje Hoel, Eiendomsmegler MNEF/Partner
Epost: terje@notar.no
Mobil: 926 62 972

MEGLERS VEDERLAG

Fastpris vederlag kr. 60 000,- (inkl. mva).
Salgstilretteleggelse kr. 13 900,- (inkl. mva.)
Oppgjørsgjebyr kr. 6 500,- (inkl. mva.)
Markedspakke kr. 22 500,- (inkl. mva.)
Visninger og overtakelse (pr. stk.) kr. 2 500,- (inkl. mva.)
Fotografering kr. 5 500,- (inkl. mva.)
Grunnpakke/Grunnbok/e-tinglysing kr. 2 000,- (inkl. mva.)
Trykking av prospekt kr. 1 500,- (inkl. mva.)
Ukens bolig på finn.no kr. 0,- (inkl. mva.)

Direkte utlegg dekkes av selger.

Dersom handel ikke kommer i stand er følgende avtalt om meglerforetakets vederlag: Intet salg - ingen regning. Oppdragsgiver betaler bare hvis det blir salg. Boligselgerforsikring, bygningsrapport, takst og annonsering utover avtalt markedspakke inngår ikke i garantien, men kan bestilles direkte fra leverandør.

VIKTIG INFORMASJON

BOLIGSELGERFORSIKRING

For denne eiendommen er det tegnet boligselgerforsikring.

BOLIGKJØPERFORSIKRING

Kjøper har anledning til å tegne boligkjøperforsikring. Boligkjøperforsikring er en rettshjølpsforsikring som dekker utgifter forbundet med juridisk bistand, fagkyndig uttalelse og saksomkostninger. Forsikringen er valgfri. Se produktark, vedlagt salgsoppgave, for nærmere informasjon og priser.

Forsikringen er meglet fram av Söderberg & Partners og er plassert hos Gar-Bo Försäkring AB. Skadebehandling foretas av Crawford & Company.

ANDRE FORSIKRINGER

Ved kjøp av bolig gjennom Notar Eiendomsmegling får kjøper én måned gratis forsikring i samarbeid med Kolibri Forsikring.

- Leilighet: gratis innboforsikring i én måned
- Enebolig: gratis bygningsforsikring i én måned

Forsikringen trer i kraft fra overtakelsesdato. Kolibri Forsikring vil kontakte kjøper med informasjon om forsikringen og eventuelle videre valg.

Hva betyr dette? Innboforsikring dekker eiendelene dine i boligen, som møbler, klær og elektronikk. Bygningsforsikring dekker selve bygningen, inkludert vegger, tak og faste installasjoner.

Tilbudet gir kjøper trygghet fra første dag som eier. Videre forsikring avtales direkte mellom kjøper og Kolibri Forsikring dersom kjøper ønsker dette.

SENTRALE LOVER

Eiendommen selges etter reglene i avhendingsloven.

Eiendommen skal overleveres kjøper i tråd med det som er avtalt. Det er viktig at kjøper setter seg grundig inn i alle salgsdokumentene, herunder salgsoppgave, tilstandsrapport og selgers egenerklæring. Kjøper anses kjent med forhold som er tydelig beskrevet i salgsdokumentene. Forhold som er beskrevet i salgsdokumentene kan ikke påberopes som mangler. Dette gjelder uavhengig av om kjøper har lest dokumentene. Alle interessenter oppfordres til å undersøke eiendommen nøye, gjerne sammen med fagkyndig før bud inngis. Kjøper som velger å kjøpe usett kan ikke gjøre gjeldende som mangel noe han burde blitt kjent med ved undersøkelsen. Dersom det er behov for avklaringer, anbefaler vi at kjøper rådfører seg med eiendomsmegler eller en bygningssakkyndig før det legges inn bud.

Hvis eiendommen ikke er i samsvar med det kjøperen må kunne forvente ut ifra alder, type og synlig tilstand, kan det være en mangel. Det samme gjelder hvis det er holdt tilbake eller gitt uriktige opplysninger om eiendommen. Dette gjelder likevel bare dersom man kan gå ut i fra at det virket inn på avtalen at opplysningen ikke ble gitt eller at feil opplysninger ikke ble rettet i tide på en tydelig måte. En bolig som har blitt brukt i en viss tid, har vanligvis blitt utsatt for slitasje og skader kan ha oppstått. Slik bruksslitasje må kjøper regne med, og det kan avdekkes enkelte forhold etter overtakelse som nødvendiggjør utbedringer. Normal slitasje og skader som nødvendiggjør utbedring, er innenfor hva kjøper må forvente og vil ikke utgjøre en mangel.

Boligen kan ha en mangel dersom det er avvik mellom opplyst og faktisk areal, forutsatt at avviket er på 2% eller mer og minimum 1 kvm.

Dersom eiendommen har et mindre grunnareal (tomt) enn kjøperen har regnet med, er det likevel ikke en mangel hvis ikke arealet er vesentlig mindre enn det som fremkommer av salgsdokumentene, jf. avhl-3-3.

Ved beregning av et eventuelt prisavslag eller erstatning må kjøper selv dekke tap/kostnader opptil et beløp på kr 10 000 (egenandel).

Dersom kjøper ikke er forbruker selges eiendommen «som den er», og selgers ansvar er da begrenset jf. avhl. § 3-9, 1. ledd 2. pktm. Avhendingsloven § 3-3 (2) fravikes, og hvorvidt en innendørs arealsvikt karakteriseres som en mangel vurderes etter avhendingsloven § 3-8. Informasjon om kjøpers undersøkelsesplikt, herunder oppfordringen

om å undersøke eiendommen nøye, gjelder også for kjøpere som ikke anses som forbrukere. Med forbrukerkjøper menes kjøp av eiendom når kjøperen er en fysisk person som ikke hovedsakelig handler som ledd i næringsvirksomhet.

Både kjøper og selger er forpliktet til å signere den standard kjøpekontrakten som er utarbeidet av Notar i forbindelse med eiendomshandler. Kjøpekontrakten kan gjennomgås hos eiendomsmegleren før budet legges inn.

PERSONOPPLYSNINGSLOVEN

Ditt personvern er viktig for Notar og vi er opptatt av å verne om personopplysningenes integritet, tilgjengelighet og konfidensialitet. All behandling av personopplysninger i Notar skal følge det til enhver tid gjeldende personvernregelverket, herunder GDPR og personopplysningsloven. Les mer om dette her: <https://notar.no/personvern.aspx>.

HVITVASKINGSREGLENE

Eiendomsmeglere er underlagt lov om hvitvasking og tilhørende forskrift. Etter hvitvaskingsloven er eiendomsmegler pålagt å gjennomføre kundetiltak av både selger og kjøper. Hvis kjøper ikke bidrar til at megler får gjennomført kundetiltak, og dette fører til at transaksjonen ikke kan gjennomføres eller blir forsinket, misligholder kjøper avtalen med selger. Etter 30 dager anses misligholdet vesentlig, og selger har rett til å heve avtalen og gjennomføre deknings salg for kjøpers regning.

Dersom det er selger som ikke bidrar til at megler får gjennomført løpende kundetiltak underveis i oppdraget må eiendomsmegler stanse gjennomføringen av transaksjonen. Selger vil i et slikt tilfelle ha misligholdt sine forpliktelser, og kjøper vil kunne ha et krav mot selger etter avhendingsloven. Hvis kundetiltak ikke lar seg gjennomføre, vil Notar ikke kunne bistå med handelen eller foreta oppgjør.

Kjøper oppfordres til å innbetale kjøpesummen som ikke kommer fra låneinstitusjon, i en samlet innbetaling fra egen konto i norsk bank. Dersom innbetaling likevel må foretas på annen måte, må megler orienteres med begrunnelse og informasjon om innbetalers navn, før innbetaling av oppgjør.

VEDLEGG

- Tilstandsrapport
- Selgers egenerklæring
- Nabolagsprofil
- Borettslagets vedtekter
- Byggemeldte tegninger
- Ferdigattest
- Situasjonsskart
- Kommunedelplan med tilhørende bestemmelser
- Energiattest

BUDGIVNING

Det første budet skal inngis skriftlig på Notar sitt budskjema, påført budgivers signatur og vedlagt kopi av legitimasjon. Alternativt kan man legge inn bud elektronisk, ved bruk av "Gi bud" knapp i nettannonse, hvor budgiver må legitimere seg med BankID. Senere bud kan inngis per e-post eller SMS til megler. Megler skal så snart som mulig bekrefte skriftlig overfor budgiver at bud er mottatt.

Bud som ikke er skriftlig, eller som har en kortere akseptfrist enn til kl. 12.00 første virkedag etter siste annonserte visning, vil ikke bli formidlet til selger. Et bud er bindende for budgiver frem til angitt akseptfrist.

Bestemmelser om budgivning gitt i medhold av eiendomsmeglingsloven § 6-8 kommer til anvendelse ved utførelsen av Oppdraget. For å sikre en forsvarlig gjennomføring av budrunden, stiller Notar krav til frister ved budgivningen. Bud skal ikke ha en akseptfrist på mindre enn 30 minutter fra budet inngis. Bud med kortere akseptfrist enn 30 minutter kan avvises.

Selger står fritt til å forkaste eller akseptere ethvert bud. Selger må skriftlig akseptere budet før budaksept kan formidles til budgiver.

Fra og med 01.07.25 ble det ikke lengre være lovlig å legge inn hemmelige bud. Megler kan dermed ikke formidle bud med forbehold om at budet eller forbehold i budet skal holdes skjult (hemmelig) for andre budgivere og interessenter.

Kopi av budjournal skal gis til kjøper og selger uten ugrunnet opphold etter at handelen er kommet i stand. Alle som har inngitt bud på eiendommen kan kreve kopi av budjournalen i anonymisert form etter at budrunden er avsluttet.

For øvrig vises det til "Forbrukerinformasjon om budgivning" som er inntatt i salgsoppgaven.

Plantegning

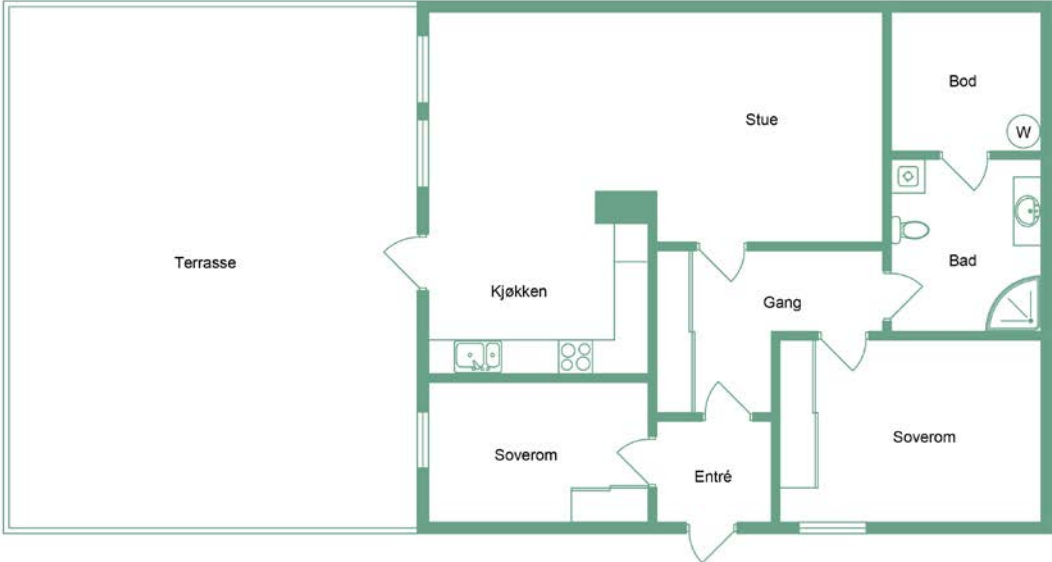

Fjordvegen 76

notar.no @notar_more

notar

Illustrasjonen er ikke en teknisk tegning og avvik kan forekomme

Denne boligen vil jeg gjerne ha!

Hva nå?

1 - KONTAKT MEGLER

Registrer din interesse og megleren holder deg oppdatert.

2 - HA FINANSIERING PÅ Plass

Undersøk med banken hvor mye du kan få i lån, og be om evt. finanseringsbevis.

3 - UNDERSØK BOLIGEN

Før det legges inn bud på eiendommen oppfordres budgiver til å sette seg inn i all relevant informasjon om eiendommen, herunder eventuell salgsoppgave og teknisk rapport med alle vedlegg.

4 - BUDGIVNING

Dersom du ønsker å by kan første bud gis via GI BUD-knappen på hver eiendom, eller du kan fylle ut budskjema som leveres/sendes til megler. Påfølgende bud må også være skriftlige, men kan i tillegg gis via SMS eller epost. Se forbrukerinformasjon om budgivning i prospekt.



Vedlegg

FJORDVEGEN 76

- Tilstandsrapport
- Selgers egenerklæring
- Nabolagsprofil
- Borettslagets vedtekter
- Byggemeldte tegninger
- Ferdigattest
- Situasjonkart
- Kommunedelplan med tilhørende bestemmelser
- Energiattest

Tilstandsrapport

 Boligbygg med flere boenheter

 Fjordvegen 76 , 6230 SYKKYLVEN

 SYKKYLVEN kommune

gnr. 2, bnr. 60

Andelsnummer 8

Markedsverdi

1 700 000

Sum areal alle bygg: BRA: 115 m² BRA-i: 85 m²

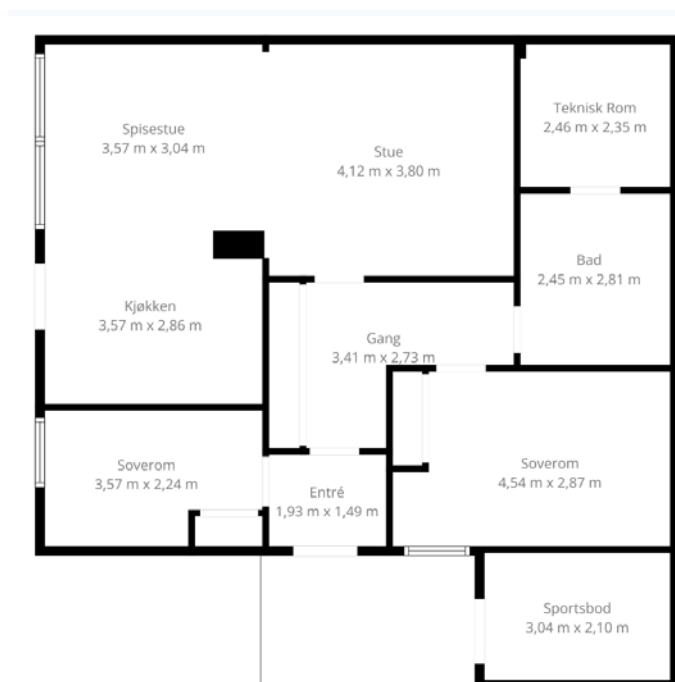

Befaringsdato: 17.03.2026

Rapportdato: 10.04.2026

Oppdragsnr.: 21643-1246

Eiendomsverdi ref nr: UK1328

Autorisert foretak: Naava Takst AS

Sertifisert Takstingeniør: Jacob Engholm Hølen



naava
TAKST



Rapporten kan brukes i inntil ett år etter rapportdato, og kan ikke gjenbrukes ved flere boligsalg i denne perioden. Skjer det endringer, oppstår skader også videre på boligen, bør du som selger be om oppdatert rapport.

Norsk takst

Norsk takst er bransjeorganisasjonen for landets bygningssakkyndige og takstforetak, med om lag 1400 sertifiserte medlemmer fordelt på omtrent 1000 bedrifter. I boligomsetningen regnes takstrapportene som et helt avgjørende element i den informasjonen som gjøres tilgjengelig for kjøper. Årlig leverer medlemmene rundt 120.000 slike takster. Det gir unik oversikt over norske boliger, og bidrar til at alle oppdrag kan utføres med utgangspunkt i erfaringsbasert kvalitet.



Det stilles høye krav til utdanning, sertifisering og yrkesetikk. Norsk takst er opptatt av at boligomsetningen skal være trygg, og legger vekt på å opptre uavhengig av andre bransjeaktører. Bygningssakkyndige fakturerer sine tjenester uten hensyn til hvilken pris som oppnås, og skal heller ikke på annen måte ha noen egeninteresse knyttet til handelen.

Uavhengighet og god fagkunnskap har over tid bygget troverdighet og tillit. Både selger og kjøper skal kunne stole på bygningssakkyndiges vurderinger. For tilfeller der det likevel skulle oppstå misnøye med utført arbeid, har vi sammen med Forbrukerrådet etablert en klagenemnd.

Norsk takst har en sentral rolle i utviklingen av norske standarder, regler og profesjonsprinsipper, og representerer bransjen i alle relevante internasjonale fora. Dette sikrer at norske bygningssakkyndige tidlig kan tilpasse seg krav og bransjetrender fra utlandet, samtidig som takseringsfaget får en norsk stemme på verdensbasis. Organisasjonen bidrar i næringspolitisk sammenheng, og har vært en pådriver for å sikre at lover og regler gir trygghet for forbrukerne i boligomsetningen.

Naava Takst AS



Rapportansvarlig

Jacob Engholm Holen
Uavhengig Takstingeniør
jacob@naava.no
469 49 615



Dette trenger du å vite om tilstandsrapporten



Hva er en tilstandsrapport?

En tilstandsrapport beskriver synlige skader/avvik eller tegn på skader/avvik på boligen. Rapporten fremhever vanligvis ikke positive egenskaper ved boligen.



Hva vurderer en bygningsakkyndig?

Den bygningsakkyndige vurderer boligen ut fra hva man kan forvente av en bygning av samme alder og type. Vurderingen gjøres som regel mot hvordan det var vanlig å bygge og regler som gjaldt da boligen ble oppført (søknadstidspunktet). Forhold som er vanlige for bygningens alder, slik som slitasje etter normal bruk regnes ikke som avvik.



Hva inneholder tilstandsrapporten?

Den bygningsakkyndige undersøker rom og bygningsdeler slik det kommer frem av [Forskrift til avhendingsloven](#). Tilstandsrapporten inneholder bare avvik som den bygningsakkyndige kan se eller kontrollere med enkle hjelpemidler. Det gjøres ikke nærmere undersøkelser slik som åpning av vegger eller andre bygningsdeler. I vegg mot våtrom og rom under terreng kan det borres et hull for å gjøre enkle undersøkelser slik som fuktøk.

Når du kjøper en brukt bolig

Når du kjøper en brukt bolig, er det viktig å være oppmerksom på at dette ikke kan sammenlignes med å kjøpe en ny bolig. Måten boligen ble bygget på kan være annerledes enn i dag. Bygninger svekkes over tid, og utsettes for slitasje blant annet på grunn av bruk og vær og vind. Mange boliger fornyes helt eller delvis, noen i flere omganger, eller det oppføres tilbygg. Særlig for boliger som er pusset opp eller endret, er det viktig å merke seg at fornyelse av overflater ikke nødvendigvis betyr at bygningsdeler under er forbedret.

Vurdering mot byggeregler

Den bygningsakkyndige vil vurdere boligen mot hvordan det var vanlig å bygge og regler som gjaldt på søknadstidspunktet. Den bygningsakkyndige ser etter avvik som har betydning for og som reduserer boligens funksjon og verdi, og som kommer frem av forskrift til avhendingslova.

Noen bygningsdeler og forhold vil den bygningsakkyndige vurdere mot dagens regelverk. Etter dagens regelverk vil disse kunne få avvik og/eller TG2 eller TG3 uten at det nødvendigvis er krav om at avviket utbedres. Dette kan gjelde sluk, tettesjikt og fall på bad og vaskerom, forhold som gjelder sikkerhet mot brann, rekkverk, trapper osv.

Tilstandsrapporten beskriver ikke hele boligen

BYGNINGSSAKKYNDIGE SER FOR EKSEMPEL IKKE PÅ

- vanlig slitasje og normal vedlikeholdstilstand
- bagatellmessige forhold som ikke påvirker bygningens bruk eller verdi vesentlig
- etasjeskillere
- tilleggsbygg slik som garasje, bod, annek, naust også videre
- utvendige trapper
- støttemurer
- skjulte installasjoner
- installasjoner utenfor bygningen
- full funksjonstesting av el- og VVS-installasjoner
- geologiske forhold og bygningens plassering på grunnen
- bygningens planløsning
- bygningens innredning
- løpsøre slik som hvitevarer
- utendørs svømmebasseng og pumpeanlegg
- bygningens estetikk og arkitektur
- bygningens lovlighet (bortsett fra bruksendringer, brannceller og forhold som åpenbart kan påvirke helse, miljø og sikkerhet)
- fellesarealer (med mindre boligeier har vedlikeholdsplikt for fellesarealer og dette er kjent for bygningsakkyndig, eller fellesarealet har en særlig tilknytning til boligen).

© iVerdi 2023 © Norsk takst 2023

Malen til denne rapporten, inkludert standardtekstene fra Norsk takst, er vernet etter åndsverkloven og kan kun benyttes av medlemsforetakene i Norsk takst og av takstingeniører som er sertifisert i slikt foretak, samt av kunder hos iVerdi og studenter hos NEAK. For andre aktører er eksemplarframstilling av malen og standardtekster, som utskrift og annen kopiering til bruk som grunnlag for tilsvarende rapporter, bare tillatt når det er hjemlet i lov (kopiering til privat bruk, sitat o.l.) eller avtale med Norsk Takst ([Forside](#)) eller iVerdi ([Hjem-iVerdi](#)).

Utnyttelse i strid med lov eller avtale kan medføre erstatnings- og straffeansvar.

Dette trenger du å vite om tilstandsrapporten

Tilstanden vurderes med ulike tilstandsgrader

Tilstanden gir uttrykk for en gitt forventet tilstand, blant annet vurdert ut fra alder og normal bruk. Ved Tilstandsgrad 0 (TG0) og Tilstandsgrad 1 (TG1) gir den bygningssakkyndige normalt ingen begrunnelse for valg av tilstandsgrad. Grunnen er at bygningen eller bygningsdelen da bare har normal slitasje. Ved skjulte konstruksjoner kan alder alene avgjøre tilstandsgrad. Når bygningssakkyndige anbefaler tiltak, for eksempel utbedringer, må brukeren av rapporten vurdere om tiltakene er nødvendige og lønnsomme.

Når den bygningssakkyndige velger tilstandsgrad, baseres vurderingen på faste kriterier som følger av gjeldende bransjestandard for Teknisk tilstandsanalyse ved omsetning av bolig og Forskrift til avhendingslova.



TILSTANDSGRAD 0, TG0: INGEN AVVIK

Bygningsdelen skal være tilnærmet ny, ikke vise tegn på slitasje og det skal være lagt frem dokumentasjon på faglig god utførelse. Det er ingen merknader til delen.



TILSTANDSGRAD 1, TG1: MINDRE AVVIK

Bygningsdelen skal bare ha normal slitasje, og straktiltak skal ikke anses som nødvendig. Graden kan også brukes når delen er ny, men der dokumentasjon på faglig god utførelse mangler.



TILSTANDSGRAD 2, TG2: VESENTLIGE AVVIK OG MINDRE AVVIK SOM ETTER NS 3600 GIR TG 2

Bygningsdelen skal enten ha feil utførelse, en skade eller symptomer på skade, sterk slitasje eller nedsatt funksjon. Graden gis når bygningsdelen trenger vedlikehold eller tiltak i nær fremtid. Graden skal også brukes når delen er gammel og det er grunn til å varsle om faren for skader på grunn av alderen, eller når det er grunn til å overvåke delen spesielt på grunn av fare for større skader eller følgeskader.



TILSTANDSGRAD 3, TG3: STORE ELLER ALVORLIGE AVVIK

Denne tilstandsgraden brukes ved kraftige tegn på forhold som man må regne med trenger utbedring straks eller innen kort tid. Det er påvist funksjonssvikt eller sammenbrudd.



IKKE UNDERSØKT/IKKE TILGJENGELIG FOR UNDERSØKELSE

Det kan være avvik/skader som ikke er avdekket.

Informasjon om utbedringskostnader

Utbedringskostnadene i rapporten er sjablongmessige anslag basert på observerte forhold som feil, skader eller uregelmessigheter, samt foreslåtte tiltak. Disse anslagene er veiledende, angis i fem intervaller, er basert på generelle erfaringstall, og må ikke forveksles med konkrete pristilbud fra håndverkere eller entreprenører. Faktiske kostnader kan variere betydelig, avhengig av individuelle valg, materialpriser og markedsforhold. For å få en nøyaktig vurdering av utbedringskostnadene anbefales ytterligere undersøkelser og innhenting av flere pristilbud fra kvalifiserte fagfolk. Slike anslag gis for TG3, der dette er mulig.



Tiltak under kr 20 000



Tiltak mellom kr 20 000 – 100 000



Tiltak mellom kr 100 000 – 200 000



Tiltak mellom kr 200 000 – 500 000



Tiltak over kr 500 000

Beskrivelse av eiendommen

Boligbygg med flere boenheter - Byggeår: 2008

UTVENDIG

[Gå til side](#)

Nedløp og beslag er av sort aluminium/stål.
Ytterveggene er oppført i bindingsverk og utvendig kledd med liggende bordkledning. Veggene har trekonstruksjon av ukjent utførelse. Ved stikkprøve er det observert musebånd i nedre kant av kledning.
Bygningen har malte trevinduer med 2-lags glass.
Bygningen har malt hovedytterdør.
Bygningen har malt balkongdør i tre med 2-lags glass.
Uteplass fremfor boligen på ca. 55 m2 som er belagt med belegningsstein. Rekkverk av tre.

INNVENDIG

[Gå til side](#)

Innvendig er det gulv av parkett. Flis i entré. Gulvbelegg i teknisk rom. Veggene har malte plater og strie. Innvendige tak har himlingsplater.
Gulv på grunn er av betong.
Boligen har elementpipe og sotluke/feieluke. Det er ikke montert ildsted i boligen. Ved montering av ildsted må det monteres ubrennbar materiale rundt og under feieluke.
Hulltaking er foretatt uten å påvise unormale forhold. Hulltaking er foretatt ved/i soverom. Fuktkvotemåling (vekt%) i konstruksjonen ble målt til 12,9 vekt%.
Innvendig har boligen malte fyllingsdører.

VÅTROM

[Gå til side](#)

Bad
Bad fra 2008. Aktuell byggeforskrift er tekniske forskrifter i perioden 1997-2010. Det foreligger ingen dokumentasjon på produkt eller utførelse.
Veggene har fliser. Taket har himlingsplater.
Gulvet er flislagt. Rommet har elektriske varmekabler. Det er målt tilfredstillende fall fra dør mot gang mot sluk. Fra gulv ved dør til teknisk rom mot sluk er det ikke tilfredstillende fall (7 mm pr meter). Krav til fall er 10 mm pr meter gjennom hele rommet. i gjeldende forskrift er det krav om høydeforskjell fra topp slukrist til gulv/synlig topp membran ved terskel på minimum 25 mm. Her er det mål henholdsvis 17 og 20 mm.
Det er plastsluk og smøremembran med ukjent utførelse.
Rommet har innredning med nedfelt servant, toalett, dusjkabinett og opplegg for vaskemaskin.
Det er mekanisk avtrekk.
Hulltaking er foretatt uten å påvise unormale forhold. Hulltaking er foretatt ved/i soverom. Fuktkvotemåling (vekt%) i konstruksjonen ble målt til 8.

KJØKKEN

[Gå til side](#)

Kjøkkenet har innredning med profilerte fronter. Benkeplaten er av laminat. Det er kjølfrysenskap, oppvaskmaskin og komfyr.
Det er kjøkkenventilator med avtrekk ut.

TEKNISKE INSTALLASJONER

[Gå til side](#)

Innvendige vannledninger er av plast (rør i rør). Det er besiktiget i rørskap.

Det er avløpsrør av plast.
Boligen har naturlig ventilasjon.
Varmtvannstanken er på ca. 200 liter.
Boligen har sikringsskap med automatsikringer. Elektriske installasjoner er i all hovedsak skjulte.

TOMTEFORHOLD

[Gå til side](#)

Dreneringen er fra 2008.
Utvendige avløpsrør er av plast og er fra 2008. Det er offentlig avløp via private stikkledninger. Utvendige vannledninger er av plast (PEL) og er fra 2008. Det er offentlig vannforsyning via private stikkledninger.

FORHOLD SOM ÅPENBART KAN MEDFØRE FARE FOR HELSE, MILJØ OG SIKKERHET

[Gå til side](#)

Eiendommen ligger i et område som ifølge NGU Radon aktsomhetskart er definert med aktsomhetsgrad Moderat til lav aktsomhet.

Markedsvurdering

Totalt Bruksareal	115 m ²
Totalt Bruksareal for hoveddel	91 m ²
Totalpris	1 700 000

Arealer

[Gå til side](#)

Befaring - og eiendomsopplysninger

[Gå til side](#)

Tomteverdi og teknisk verdi bygninger 3 500 000

Forutsetninger og vedlegg

[Gå til side](#)

Lovlighet

[Gå til side](#)

Boligbygg med flere boenheter

- Det foreligger godkjente og byggemeldte tegninger, men de stemmer ikke med dagens bruk

Følgende avvik er registrert på plantegninger av 05.12.2001:

- Utvendig Sportsbod er ikke inntegnet. Dette vurderes som bruksendring og er da et søknadspliktig tiltak. Det er ikke fremvist dokumentasjon på at denne endringen er omsøkt og godkjent av kommunen.

- Bod/teknisk rom er inntegnet mindre enn det i dag er oppført. Omgjøring fra S-rom til P-rom er et søknadspliktig tiltak. Det er ikke fremvist dokumentasjon på at denne endringen er omsøkt og godkjent av kommunen.

Garasje

- Det foreligger ikke tegninger

Det er ikke fremvist godkjente og byggemeldte tegninger.

Sammendrag av boligens tilstand

Fordeling av tilstandsgrader

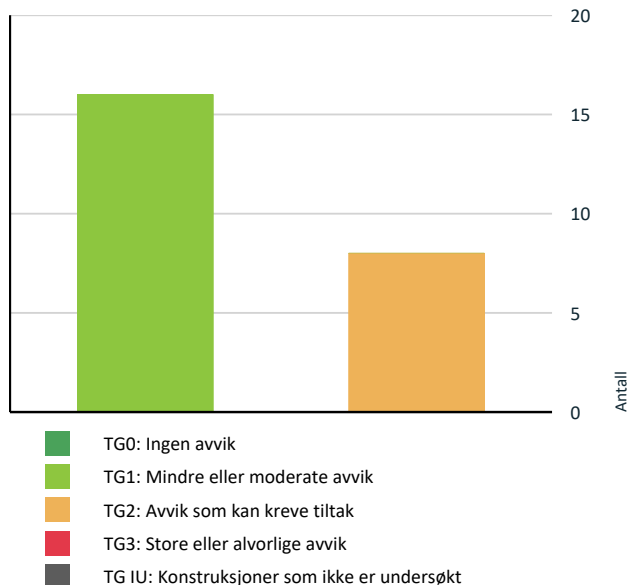

❗ Tekniske installasjoner > Varmtvannstank [Gå til side](#)

❗ Våtrom > Underetasje > Bad > Overflater Gulv [Gå til side](#)

❗ Våtrom > Underetasje > Bad > Sluk, membran og tettesjikt [Gå til side](#)

HELSE, MILJØ OG SIKKERHET

Forhold som åpenbart kan medføre fare for helse, miljø og sikkerhet

- ⚠ Åpninger i rekkverk på balkong eller terrasse er ikke i henhold til krav i dagens forskrifter. [Gå til side](#)
- ⚠ Det er ikke foretatt radonmålinger, og bygget er heller ikke utført med radonsperre.

Spesielt for dette oppdraget/rapporten

Oppdraget er et salg via fullmektig, eierinformasjonen er dermed begrenset.

Oppsummering av avvik

Vil du vite mer? Se på rommet eller bygningsdelen senere i rapporten.

Boligbygg med flere boenheter

❗ TG 2 AVVIK SOM KAN KREVE TILTAK

❗ Utvendig > Vinduer [Gå til side](#)

❗ Utvendig > Balkongdør [Gå til side](#)

❗ Utvendig > Balkonger, terrasser og rom under balkonger [Gå til side](#)

❗ Innvendig > Overflater [Gå til side](#)

❗ Innvendig > Innvendige dører [Gå til side](#)

Boligens energimerking



ENERGIMERKE

Beskrivelse

Energikarakteren angir hvor energieffektiv boligen er, inkludert oppvarmingsanlegget. Energikarakteren er beregnet ut fra den typiske energibruken for boligtypen. Beregningene er gjort ut fra normal bruk ved et gjennomsnittlig klima. Det er boligens energimessige standard og ikke bruken som bestemmer energikarakteren.

Energimerke



Energikarakteren

Energikarakteren angir hvor energieffektiv boligen er, inkludert oppvarmingsanlegget. Energikarakteren er beregnet ut fra den typiske energibruken for boligtypen. Beregningene er gjort ut fra normal bruk ved et gjennomsnittlig klima. Det er boligens energimessige standard og ikke bruken som bestemmer energikarakteren. Der opplysninger ikke er oppgitt, brukes typiske standardverdier for den aktuelle bygningstypen.



Energi

Beregnet vektet levert energi i normert klima er et nøkkeltall for å vurdere en bygningens energieffektivitet, der ulike energibærere (strøm, fjernvarme, varmepumpe) vektet ulikt.

Om grunnlaget for energimerket

Enova er ansvarlig for energimerkeordningen. Energimerket beregnes på grunnlag av oppgitte opplysninger om boligen. For informasjon som ikke er oppgitt, brukes typiske standardverdier for den aktuelle bygningstypen fra tidsperioden den ble bygd i. Beregningsmetodene for energikarakteren baserer seg på NS 3031.

Tilstandsrapport

BOLIGBYGG MED FLERE BOENHETER

Byggeår
2008

Kommentar

Anvendelse

Standard

Normal standard på bygget ut ifra alder/konstruksjon - jamfør beskrivelse under konstruksjoner.

Vedlikehold

Bygget er jevnlig vedlikeholdt.

UTVENDIG

TG 1 Nedløp og beslag

Beskrivelse

Nedløp og beslag er av sort aluminium/stål.

TG 1 Veggkonstruksjon

Beskrivelse

Ytterveggene er oppført i bindingsverk og utvendig kledd med liggende bordkledning. Veggene har trekonstruksjon av ukjent utførelse. Ved stikkprøve er det observert musebånd i nedre kant av kledning.

TG 2 Vinduer

Beskrivelse

Bygningen har malte trevinduer med 2-lags glass.

Vurdering av avvik:

- Karmene i vinduer er slitte og det er sprekker i treverket.

Konsekvens/tiltak

- Det må påregnes noe vedlikehold og at enkelte vinduer må skiftes ut.

TG 1 Dører

Beskrivelse

Bygningen har malt hovedytterdør.

TG 2 Balkongdør

Beskrivelse

Bygningen har malt balkongdør i tre med 2-lags glass.

Vurdering av avvik:

- Det er avvik:

Karmene i dører er værslitte utvendig og det er sprekker i treverket. Det er også en skade i dørbildet på balkongdøren.

Balkongdør er vanskelig å låse. Avvik vurderes å skyldes låsekasse på balkongdør.

Konsekvens/tiltak

• Tiltak:

Karmene bør overflatebehandles og eventuelle sprekker utbedres for å hindre videre forringelse og redusere risiko for råte og fuktskader.

Låsekassen på balkongdøren bør utbedres og eventuelt byttes for å sikre tilfredsstillende funksjon og sikkerhet.

TG 2 Balkonger, terrasser og rom under balkonger

Beskrivelse

Uteplass fremfor boligen på ca. 55 m2 som er belagt med belegningsstein. Rekkverk av tre.

Vurdering av avvik:

- Det er avvik:

Rekkverk er værslitt.

Konsekvens/tiltak

- Tiltak:

Rekkverket bør vedlikeholdes eller overflatebehandles for å hindre videre forringelse.

INNENDIG

TG 2 Overflater

Beskrivelse

Innvendig er det gulv av parkett. Flis i entré. Gulvbelegg i teknisk rom. Veggene har malte plater og strie. Innvendige tak har himlingsplater.

Vurdering av avvik:

- Overflater har en del slitasjegrad utover det en kan forvente.

Konsekvens/tiltak

- Overflater må utbedres eller skiftes.

TG 1 Etasjeskille/gulv mot grunn

Beskrivelse

Gulv på grunn er av betong.

TG 1 Pipe og ildsted

Beskrivelse

Boligen har elementpipe og sotluke/feieluke. Det er ikke montert ildsted i boligen. Ved montering av ildsted må det monteres ubrennbar materiale rundt og under feieluke.

TG 1 Rom Under Terreng

Punktet må sees i sammenheng med 'Drenering'

Beskrivelse

Hulltaking er foretatt uten å påvise unormale forhold. Hulltaking er foretatt ved/i soverom. Fuktkvotemåling (vekt%) i konstruksjonen ble målt til 12,9 vekt%.

TG 2 Innvendige dører

Tilstandsrapport

Beskrivelse

Innvendig har boligen malte fyllingsdører.

Vurdering av avvik:

- Det er avvik:

Det er påvist skader på innvendige dører. Avviket vurderes som kosmetisk.

Konsekvens/tiltak

- Tiltak:

Dører med skader må utskiftes eller utbedres.



VÅTROM

UNDERETASJE > BAD

Generell

Beskrivelse

Bad fra 2008. Aktuell byggeforskrift er tekniske forskrifter i perioden 1997-2010. Det foreligger ingen dokumentasjon på produkt eller utførelse.

UNDERETASJE > BAD

TG 1 Overflater vegger og himling

Beskrivelse

Veggene har fliser. Taket har himlingsplater.

UNDERETASJE > BAD

TG 2 Overflater Gulv

Beskrivelse

Gulvet er flislagt. Rommet har elektriske varmekabler. Det er målt tilfredstillende fall fra dør mot gang mot sluk. Fra gulv ved dør til teknisk rom mot sluk er det ikke tilfredstillende fall (7 mm pr meter). Krav til fall er 10 mm pr meter gjennom hele rommet. i gjeldende forskrift er det krav om høydeforskjell fra topp slukrist til gulv/synlig topp membran ved terskel på minimum 25 mm. Her er det mål hensholdsvis 17 og 20 mm.

Vurdering av avvik:

- Det er avvik:

Det er påvist at høydeforskjell fra topp slukrist til gulv/synlig topp membran ved dørterskel er mindre enn 25 mm.

Det er påvist avvik i fallforhold til sluk i forhold til krav i forskrift på byggetidspunktet.

Varmekabler er funksjonstestet, men det ble ikke registrert at de fungerte. Ifølge eier tar det lang tid før varmekabler blir varme.

Konsekvens/tiltak

- Tiltak:

Til tross for avviket i fall og høydeforskjell til sluk, vil gulvet fortsatt kunne lede vann mot sluket, men med redusert effektivitet. Dette kan potensielt øke risikoen for vannansamling i enkelte områder av rommet.

Varmekilde bør undersøkes og eventuelt repareres av kvalifisert fagperson, for å sikre tilstrekkelig oppvarming og redusere risiko for følgeskader på gulvkonstruksjonen.

UNDERETASJE > BAD

TG 2 Sluk, membran og tettesjikt

Beskrivelse

Det er plastsluk og smøremembran med ukjent utførelse.

Vurdering av avvik:

- Mer enn halvparten av forventet brukstid er passert på membranløsningen.
- Mer enn halvparten av forventet brukstid er passert på slukløsningen.

Konsekvens/tiltak

- Andre tiltak:

Det er viktig å merke seg at levetiden til en membran varierer basert på kvalitet, installasjon og bruk. Eldre membraner kan bli sprø og sprekke opp, noe som fører til at de mister sin vanntettende funksjon. Dette kan resultere i vannlekkasjer gjennom vegger og gulv og fuktskader.

Overvåk tilstanden jevnlig. For å oppnå tilstandsgrad 0 eller 1 må tettesjiktet og sluk skiftes ut, men tidspunktet for når dette er nødvendig er vanskelig å si noe om.

UNDERETASJE > BAD

TG 1 Sanitærutstyr og innredning

Beskrivelse

Rommet har innredning med nedfelt servant, toalett, dusjkabinett og opplegg for vaskemaskin.

UNDERETASJE > BAD

TG 1 Ventilasjon

Beskrivelse

Det er mekanisk avtrekk.

UNDERETASJE > BAD

Tilliggende konstruksjoner våtrom

Beskrivelse

Hulltaking er foretatt uten å påvise unormale forhold. Hulltaking er foretatt ved/i soverom. Fuktkvotemåling (vekt%) i konstruksjonen ble målt til 8.

Tilstandsrapport

KJØKKEN

UNDERETASJE > STUE/KJØKKEN

TG 1 Overflater og innredning

Beskrivelse

Kjøkkenet har innredning med profilerte fronter. Benkeplaten er av laminat. Det er kjøøl/fryseskap, oppvaskmaskin og komfyr.

UNDERETASJE > STUE/KJØKKEN

TG 1 Avtrekk

Beskrivelse

Det er kjøkkenventilator med avtrekk ut.

TEKNISKE INSTALLASJONER

TG 1 Vannledninger

Beskrivelse

Innvendige vannledninger er av plast (rør i rør). Det er besiktiget i rørskap.

TG 1 Avløpsrør

Beskrivelse

Det er avløpsrør av plast.

TG 1 Ventilasjon

Beskrivelse

Boligen har naturlig ventilasjon.

TG 2 Varmtvannstank

Beskrivelse

Varmtvannstanken er på ca. 200 liter.

Vurdering av avvik:

- Det er påvist at varmtvannstank er over 20 år

Konsekvens/tiltak

- Det er ikke behov for utbedringstiltak siden tanken fungerer i dag, men ut ifra alder kan skader plutselig oppstå på eldre tanker.

Elektrisk anlegg

Dette er en forenklet kontroll begrenset til de spørsmål og undersøkelser som forskrift til avhendingslova (tryggere bolighandel) § 2-18 inneholder. Dette kan ikke sammenlignes med en kontroll utført av offentlig myndighet (Det lokale eltilsyn) eller registrert elektrovirksomhet, og en bygningssakkyndig har verken kompetanse eller lov til å foreta en slik kontroll.

Tilstanden er vurdert ut fra den forenklete og begrensede kontrollen som forskriften inneholder. El-anlegget kan ha feil og mangler som en slik forenklet undersøkelse ikke vil avdekke. Vær derfor oppmerksom på denne risikoen, og søk videre veiledning eller få en fullstendig kontroll utført av registrert elektrovirksomhet.

Beskrivelse

Boligen har sikringsskap med automatsikringer. Elektriske installasjoner er i all hovedsak skjulte.

1. Foreligger det eltilsynsrapport de siste 5 år, og det er ikke foretatt arbeid på anlegget etter denne, utenom retting av eventuelle avvik i eltilsynsrapport (dvs en el-tilsynsrapport uten avvik)?

Nei

Spørsmål til eier

2. Når ble det elektriske anlegget installert eller sist gang totalt rehabilitert (årstall)? Med totalt rehabilitert menes fullstendig utskiftet anlegg fra inntakssikring og videre.

2008

3. Er alle elektriske arbeider/anlegg i boligen utført av en registrert elektroinstallasjonsvirksomhet?

Nei

4. Er det elektriske anlegget utført eller er det foretatt tilleggsarbeider på det elektriske anlegget etter 1.1.1999?

Ja

Eksisterer det samsvarserklæring?

Ukjent

5. Foreligger det kontrollrapport fra offentlig myndighet – Det Lokale Eltilsyn (DLE) eller eventuelt andre tilsvarende kontrollinstanser med avvik som ikke er utbedret eller kontrollen er over 5 år?

Ukjent

6. Forekommer det ofte at sikringene løses ut?

Ukjent

7. Har det vært brann, branntilløp eller varmgang (for eksempel termiske skader på deksler, kontaktpunkter eller lignende) i boligens elektriske anlegg?

Ukjent

Generelt om anlegget

8. Er det tegn til at det har vært termiske skader (tegn på varmgang) på kabler, brytere, downlights, stikkontakter og elektrisk utstyr? Sjekk samtidig tilstanden på elektrisk tilkobling av varmtvannsbereeder, jamfør eget punkt under varmtvannstank

Nei

9. Er der synlig defekter på kabler eller er disse ikke tilstrekkelig festet?

Nei

Tilstandsrapport

Inntak og sikringsskap

10. Er det tegn på at kabelinnføringer og hull i inntak og sikringsskap ikke er tette, så langt dette er mulig å sjekke uten å fjerne kapslinger?
Nei
11. Finnes det kursfortegnelse, og er den i samsvar med antall sikringer?
Ja
12. Foreta en helhetsvurdering av det elektriske anlegget, dets alder, allmenne tilstand og fare for liv og helse. Bør det elektriske anlegget ha en utvidet el-kontroll?
Ja Da det ikke foreligger dokumentasjon på det elektriske anlegget bør det gjennomføres en utvidet el-kontroll.

- Det bør gjennomføres radonmålinger.
Åpning mellom dekke og rekkverk er 11-12 cm.

TOMTEFORHOLD

TO 1 Fuktsikring og drenering

Punktet må sees i sammenheng 'Rom under terreng'

Beskrivelse

Dreneringen er fra 2008.

TO 1 Utvendige vann- og avløpsledninger

Beskrivelse

Utvendige avløpsrør er av plast og er fra 2008. Det er offentlig avløp via private stikkledninger. Utvendige vannledninger er av plast (PEL) og er fra 2008. Det er offentlig vannforsyning via private stikkledninger.

FORHOLD SOM ÅPENBART KAN MEDFØRE FARE FOR HELSE, MILJØ OG SIKKERHET

Dette punktet inneholder tydelige og lett synlige forhold ved boligen som åpenbart kan påvirke helse, miljø og sikkerhet, og som bygningssakkyndige har oppdaget. Terskelen for hva som anses som åpenbart er høy, og det utføres ikke undersøkelser med sikte på å avdekke slike forhold. Punktet omfatter ikke skjulte eller ikke-synlige forhold, tekniske vurderinger eller forhold som krever spesialundersøkelser. Forhold vurderes etter byggeteknisk forskrift på befaringstidpunktet. Røykvarslere og håndholdt brannslukningsutstyr vurderes etter gjeldende forskrift om brannforebygging.



Helse, miljø og sikkerhet

Beskrivelse

Eiendommen ligger i et område som ifølge NGU Radon aktsomhetskart er definert med aktsomhetsgrad Moderat til lav aktsomhet.

Vurdering av avvik:

- Åpninger i rekkverk på balkong eller terrasse er ikke i henhold til krav i dagens forskrifter.
- Det er ikke foretatt radonmålinger, og bygget er heller ikke utført med radonsperre.

Konsekvens/tiltak

- Åpninger i rekkverk på balkong eller terrasse må endres for å tilfredsstille krav på byggemeldingstidspunktet.

Bygninger på eiendommen

Garasje



Anvendelse

Byggeår

2006

Kommentar

Standard

Garasjen var ikke tilgjengelig på befaringstidspunktet da garasjeporten ikke lot seg åpne.

Vedlikehold

Ukjent.

Beskrivelse

Garasjen var ikke tilgjengelig på befaringstidspunktet da garasjeporten ikke lot seg åpne. Beskrivelsen nedenfor er basert på opplysninger fra tidligere salgsoppgave.

Boligen disponerer egen garasjeplass på ca. 24 m². Det er opplegg for lading av elbil. I tillegg følger det en biloppstillingsplass utenfor eiendommen.

Bygget er ikke tilstandsvurdert ihht Forskrift til avhendingslova og NS3600. Dette er kun en enkel beskrivelse.

Konklusjon og markedsvurdering

Hovedbyggets BRA/BRA-i

91 m²/85 m²

*Boligbygg med flere boenheter : 2 Soverom,
Stue/kjøkken, Gang, Entré, Bad, Teknisk rom, Bod*

Andre bygg: Garasje

Bruksareal andre bygg: 24 m²

Detaljert oppstilling over areal finnes i rapporten.

Markedsverdi

Kr 1 700 000

Vurdering av hva verdien er i det åpne eiendomsmarkedet på vurderingstidspunkt. I tilfelle det er andel fellesgjeld/fellesformue, borett, bruksrett eller festet tomt, er det gjort fradrag/tillegg for dette.

Les mer om markedsverdi på siste side i rapporten.

Teknisk verdi andelsbolig

Kr 3 500 000

Kostnaden ved å oppføre et tilsvarende bygg i henhold til dagens lovverk, med fradrag for utidsmessighet, elde, vedlikeholds mangler, gjenstående arbeider, tilstandssvekkelser og forskriftsmangler.

Les mer om teknisk verdi på siste side i rapporten.

Markedsverdi

1 700 000

Konklusjon markedsverdi

1 700 000

Markedsvurdering

Eiendommen ligger i et område med et normalt marked. Det er sammenlignet omsetninger for tilsvarende eiendommer i området, som vist nedenfor. Markedsverdien er satt ut i fra teknisk tilstand på boligen og sammenlignbare salg i nærområdet.

Sammenlignbare salg

EIENDOM	SALGSDATO	PRISANT	PRIS	FELLESGJ.	TOTALPRIS	M ² PRIS
1 Øvstetegane 3 ,6230 SYKKYLVEN 79 m ² 2010 2 sov	16-06-2025	3 200 000	3 200 000		3 200 000	40 506
2 Krikane 23 ,6230 SYKKYLVEN 71 m ² 2008 2 sov	27-08-2025	2 500 000	2 475 000		2 475 000	34 859
3 Storgata 40 ,6230 SYKKYLVEN 61 m ² 2001 1 sov	09-02-2026	2 300 000	2 200 000		2 200 000	33 846
4 Krikane 17 ,6230 SYKKYLVEN 66 m ² 2006 2 sov	06-10-2025	2 250 000	2 300 000		2 300 000	33 333
5 Ura 14 ,6230 SYKKYLVEN 74 m ² 2001 2 sov	27-11-2025	2 300 000	2 225 000		2 225 000	28 526
6 Jarnesodden 3D ,6222 IKORNNES 86 m ² 2003 2 sov	24-06-2024	1 700 000	1 900 000	513 967	2 413 967	28 069
7 Jarnesodden 9B ,6222 IKORNNES 81 m ² 2004 3 sov	13-03-2025	2 350 000	2 250 000	491 168	2 741 168	27 689
8 Fjordvegen 68 ,6230 SYKKYLVEN 82 m ² 2008 3 sov	03-04-2017	950 000	950 000	1 250 000	2 200 000	26 829
9 Jarnesodden 6A ,6222 IKORNNES 86 m ² 2005 3 sov	19-05-2025	1 950 000	2 050 000	468 120	2 518 120	23 982
10 Fjordvegen 72 ,6230 SYKKYLVEN 80 m ² 2008 2 sov	29-04-2024	1 100 000	1 150 000	906 250	2 056 250	23 910

Kilde :
Eiendomsverdi

Om sammenlignbare salg

Utvalget er i utgangspunktet basert på likhetskriterier i forhold til den takserte boligen, men merk at det likevel kan være betydelige forskjeller i eksempel byggeår, arealer, soverom, beliggenhet, solforhold, utsyn mm. I tillegg vil det også kunne være store forskjeller i teknisk standard på de sammenlignbare boligene. Utvalget vil også kunne inneholde omsetningspriser som går vesentlig tilbake i tid. De ovennevnte forskjeller vil derfor være vurdert av takstmann og korrigeret for i fastsettelsen basert på en skjønnsmessig vurdering av markedsverdi.

Beregninger

Teknisk verdi bygninger

Boligbygg med flere boenheter

Normale byggekostnader (utregnet som for nybygg)	Kr.	3 150 000
Fradrag (utidsmessighet, elde, vedlikeholdsmangler, gjenstående arbeider, svekkelser og forskriftsmangler)	Kr.	- 430 000
Sum teknisk verdi - Boligbygg med flere boenheter	Kr.	2 700 000

Garasje

Normale byggekostnader (utregnet som for nybygg)	Kr.	360 000
Fradrag (utidsmessighet, elde, vedlikeholdsmangler, gjenstående arbeider, svekkelser og forskriftsmangler)	Kr.	- 70 000
Sum teknisk verdi - Garasje	Kr.	290 000

Sum teknisk verdi bygninger

Kr. 2 990 000

Tomteverdi

Tomteverdi er en beregnet verdi for tomten slik den fremstår på befaringstidspunktet. Tomteverdien består av normal tomtekostnad i det aktuelle området og en vurdert verdi for beliggenhet. Normal tomtekostnad fremkommer ved å beregne teknisk verdi for råtomt, infrastruktur på tomten samt opparbeiding / beplantning, arrondering av terrenget og markedstilpasning for beliggenhet.

Normal tomteverdi Kr. 500 000

Beregnet tomteverdi

Kr. 500 000

Tomteverdi og teknisk verdi bygninger

Tomteverdi og teknisk verdi bygninger for det aktuelle takstobjektet (Avrundet) Kr. 3 500 000

Arealer, byggetegninger og brannceller

Standard gjeldende fra 01.01.2024

Arealmålinger og arealoppsett er basert på Norsk standard 3940:2023 Areal- og volum-beregninger av bygninger. Arealet gjelder for tidspunktet da boligen ble målt

Hva er måleverdig areal?

Arealet i rommet må ha minst 1,90 m fri høyde over gulvet og minst bredde på 0,60 m. Et loft med skråtak vil for eksempel bare få registrert målbart areal der høyden er minst 1,90 m og bredden minst 0,60 m. Rommet må ha dør eller luke, og gangbart gulv.

Hva er bruksareal?

BRA = BRA-i + BRA-e + BRA-b

Bruksarealet for bygningen er bruttoarealet minus arealet som opptas av yttervegger.

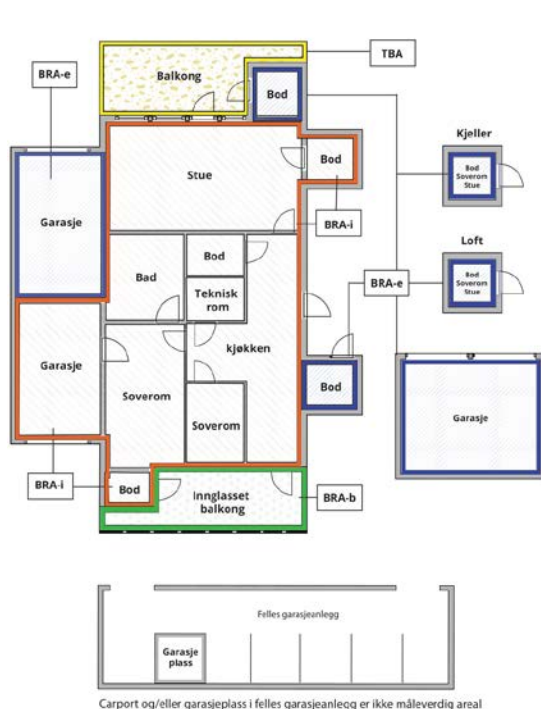

Internt bruksareal (BRA-i)	Arealet innenfor boenheten(e)
Eksternt bruksareal (BRA-e)	Arealet av alle rom utenfor boenheten(e) og som tilhører denne, slik som for eksempel boden
Innglasset balkong mv (BRA-b)	Arealet av innglasset balkong, veranda eller altan når denne er tilknyttet boenheten(e)
Terrasse- og balkongareal (TBA)	Arealet av terrasser, åpne balkonger og åpen altan tilknyttet boenheten(e)

Gulvareal (GUA) Er sum av BRA (bruksareal) og ALH (areal med lav takhøyde).

Areal med lav takhøyde (ALH) er ikke måleverdig areal, som skyldes skråtak og lav himlingshøyde.

GUA kan opplyses i markedsføring der det er aktuelt for den konkrete boligen og kun sammen med BRA-i, for eksempel der gulvflaten har en verdi og har funksjon ved møblering og bruk av rommene. Ikke innredet areal som kaldloft, måles og oppgis normalt ikke.

Arealet kan ikke alltid fastsettes nøyaktig

Areal kan være komplisert eller umulig å måle opp nøyaktig fordi det er vanskelig å fastslå tykkelsen på innervegger, skjevheter i og utforming av bygningskonstruksjoner som karnapp, buer og vinkler som ikke er rette, åpne rom over flere etasjer og så videre.

Eiendommens markedsverdi kan ikke baseres på en matematisk beregning basert på antall kvadratmeter opplyst i rapporten. Opplysninger om areal kan altså ikke alene benyttes for å beregne eiendommens verdi.

Den bygningssakkyndige kan avdekke eventuelle bruksendringer og avvik i branncelleinndeling

Den bygningssakkyndige ser på byggetegninger hvis de er tilgjengelige og dette er en del av oppdraget, og vurderer bruken av boligen opp mot tegningene. Hvis den bygningssakkyndige avdekker at en bolig ikke ser ut til å være delt opp i brannceller etter kravene i byggeteknisk forskrift på befaringstidspunktet, skal det opplyses om dette.

Reglene om bruksendring og brannceller kan være kompliserte. Søk videre faglige råd om rapporten ikke gir deg svar. Den bygningssakkyndige kan ikke vurdere og svare på alle spørsmål, og kan heller ikke vite om kommunen kan gi unntak for kravene som gjelder. [Vil du vite mer?](#)

Om brannceller

En branncelle er hele eller avgrensede deler av en bygning hvor en brann fritt kan utvikle seg uten at den kan spre seg til andre bygninger eller andre deler av bygningen i løpet av en fastsatt tid.

Om bruksendring

Bruksendring er å endre bruken av et rom fra en tillatt bruk til en annen. Dette kan kreve søknad og tillatelse, for eksempel hvis du endrer et rom fra bod til soverom eller arbeidsrom, eller hvis du endrer en bolig til to separate boliger.

Rom for varig opphold har krav til takhøyde, romstørrelse, rømningsvei og lysforhold som må være oppfylt. Du kan søke kommunen om unntak for kravene, men kan ikke regne med å få unntak for krav som går på helse og sikkerhet, for eksempel krav til rømningsvei.

Bruksendring som krever godkjenning, og som ikke er søkt bruksendret, er ulovlig. Kommunen kan etter plan- og bygningsloven kapittel 32 forfølge overtredelser. Kommunen kan pålegge deg å avslutte den ulovlige bruken, eventuelt å rette eller tilbakeføre rommet til godkjent bruk.

Arealer

Boligbygg med flere boenheter

Etasje	Bruksareal BRA m ²			SUM	Terrasse- og balkongareal (TBA)
	Internt bruksareal (BRA-i)	Eksternt bruksareal (BRA-e)	Innglasset balkong (BRA-b)		
Underetasje	85	6		91	
SUM	85	6			
SUM BRA	91				

Romfordeling

Etasje	Internt bruksareal (BRA-i)	Eksternt bruksareal (BRA-e)	Innglasset balkong (BRA-b)
Underetasje	Soverom, soverom 2, stue/kjøkken, gang, entré, bad, teknisk rom	Sportsbod	

Lovlighet

Byggetegninger

Det foreligger godkjente og byggemeldte tegninger, men de stemmer ikke med dagens bruk

Kommentar: Følgende avvik er registrert på plantegninger av 05.12.2001:

- Utvendig Sportsbod er ikke inntegnet. Dette vurderes som bruksendring og er da et søknadspliktig tiltak. Det er ikke fremvist dokumentasjon på at denne endringen er omsøkt og godkjent av kommunen.

- Bod/teknisk rom er inntegnet mindre enn det i dag er oppført. Omgjøring fra S-rom til P-rom er et søknadspliktig tiltak. Det er ikke fremvist dokumentasjon på at denne endringen er omsøkt og godkjent av kommunen.

Nyere håndverkstjenester

Er det ifølge eier utført håndverkstjenester på boligen siste 5 år?

Ja Nei

Garasje

Etasje	Bruksareal BRA m ²			SUM	Terrasse- og balkongareal (TBA)
	Internt bruksareal (BRA-i)	Eksternt bruksareal (BRA-e)	Innglasset balkong (BRA-b)		
Etasje		24		24	
SUM		24			
SUM BRA	24				

Romfordeling

Etasje	Internt bruksareal (BRA-i)	Eksternt bruksareal (BRA-e)	Innglasset balkong (BRA-b)
Etasje		Garasje	

Kommentar

Garasjen var ikke tilgjengelig på befaringstidspunktet da garasjeporten ikke lot seg åpne. Informasjonen er basert på opplysninger fra tidligere salgsoppgave.

Lovlighet

Byggetegninger

Det foreligger ikke tegninger

Kommentar: Det er ikke fremvist godkjente og byggemeldte tegninger.

Befarings - og eiendomsopplysninger

Befaring

Dato	Til stede	Rolle
17.3.2026	Jacob Engholm Holen Tore Strømsheim	Takstingeniør

Matrikkeldata

Kommune	gnr.	bnr.	fnr.	snr.	Areal	Kilde	Eieforhold
1528 SYKKYLVEN	2	60		0	1835.7 m ²	BEREGNET AREAL (Ambita)	Ikke relevant

Adresse

Fjordvegen 76

Hjemmelshaver

Stororen Borettslag

Andelsobjekt

Org.nr.	Leil. nr.	Forretningsfører	Eier av adkomstdokumenter
992001429			Kurseth John Trygve

Innskudd, pålydende mm

Andelsnummer

8

Eiendomsopplysninger

Beliggenhet

Bolig i Sykkylven. Sydvendt beliggenhet med gode sol- og utsiktsforhold.

Adkomstvei

Eiendommen har adkomst via offentlig veg eller gate.

Tilknytning vann

Eiendommen er tilknyttet offentlig vannforsyning via private stikkledninger.

Tilknytning avløp

Eiendommen er tilknyttet offentlig avløpsnett via private stikkledninger.

Regulering

Eiendommen ligger i et område regulert til boligbebyggelse.

Om tomten

Eiendommen ligger i relativt skrånende terreng.

Tinglyste/andre forhold

Se grunnboksutskrift.

Kilder og vedlegg

Dokumenter

Beskrivelse	Dato	Kommentar	Status	Sider	Vedlagt
Forretningsførerinfo	28.03.2026		Gjennomgått		Nei
Egenerklæringsskjema	31.03.2026		Gjennomgått		Nei
Kommunalinformasjon	08.04.2026		Gjennomgått		Nei
Planskisse	10.04.2026		Gjennomgått		Ja
Energiattest	10.04.2026		Gjennomgått		Ja

Revisjoner

Versjon	Ny versjon	Kommentar
1	10.04.2026	
2	13.04.2026	

For gyldighet på rapporten se forside

Tilstandsrapportens avgrensninger

STRUKTUR•REFERANSENIVÅ•TILSTANDSGRADER

- Rapporten er basert på innholdskrav i Forskrift til avhendingslova (tryggere bolighandel). Formålet er å gi en tilstandsanalyse til bruk for den som bestiller og/eller i et salg til forbruker, og ikke for andre tredjeparter. Rapportens struktur, metode og begrepsbruk følger i hovedsak Norsk Standard NS 3600:2018 (Teknisk tilstandsanalyse ved omsetning av bolig), samt Takstbransjens retningslinjer for arealmåling når det gjelder fordeling mellom P-areal og S-areal.
- Tilbakeholdt eller uriktig informasjon som har betydning for vurderingen, er ikke bygningssakkyndiges ansvar. Rapporten beskriver avvik, altså en tilstand som er dårligere enn referansenivået. Rapporten framhever normalt ikke positive sider ved boligen ut over det som fremgår av tilstandsgradene.
- Tilstanden angis i rapporten og gir uttrykk for en gitt forventet tilstand blant annet vurdert ut fra alder og normal bruk slik:

i) **Tilstandsgrad 0, TG0:** Ingen avvik eller skader. I tillegg må bygningsdelen være tilnærmet ny, mindre enn 5 år, og det foreligger dokumentasjon på faglig god utførelse.

ii) **Tilstandsgrad 1, TG1:** Mindre avvik. Normal slitasje. Strakstiltak ikke nødvendig. TG1 kan gis når bygningsdelen er tilnærmet ny og det ikke foreligger dokumentasjon på faglig god utførelse.

iii) **Tilstandsgrad 2, TG2:** Vesentlige avvik, og mindre avvik som etter NS 3600 gir TG 2, men som ikke nødvendigvis krever umiddelbare tiltak. Konstruksjonen har normalt enten feil utførelse, en skade eller symptomer på skade, sterk slitasje eller nedsatt funksjon. Vedlikehold eller tiltak trengs i nær fremtid, det er grunn til å varsle fare for skader på grunn av alder eller overvåke spesielt på grunn av fare for større skade eller følgeskade. For skjulte konstruksjoner vil alder i seg selv være et symptom som kan gi TG2. For synlige konstruksjoner kan alder sammen med andre symptomer og momenter gi TG2. Avvik under TG2 kan gis sjablongmessig anslag.

iv) **Tilstandsgrad 3, TG3:** Store eller alvorlige avvik. Kraftige symptomer på forhold som man må regne med trenger utbedring straks eller innen kort tid. Påvist funksjonssvikt eller sammenbrudd. Avvik under TG3 skal gis sjablongmessig anslag.

v) **Tilstandsgrad TGIU:** Ikke undersøkt/ikke tilgjengelig for undersøkelse.

- Ved TG0 og TG1 gis det normalt ingen begrunnelse for valg av tilstandsgrad, fordi bygningen eller bygningsdelen da bare har normal slitasje. For anbefalte tiltak ved TG2 og TG3 må bruker av rapporten vurdere om tiltakene er nødvendige og lønnsomme. Hva det vil koste å utbedre rom eller bygningsdeler er et sjablongmessig anslag basert på registrert avvik og angitte tiltak i rapporten. Anslaget er gitt på generelt grunnlag og basert på erfaringstall i fem intervaller, og kan ikke forveksles med en konkret vurdering og tilbud fra en entreprenør eller håndverker. Det må eventuelt innhentes tilbud for en nærmere undersøkelse, og konkret og nøyaktig vurdering av utbedringskostnad. Kostnader til ikke oppdagede avvik/utbedringer/feil kan forekomme. Utbedringskostnad avhenger av personlige preferanser og markedspris på materialer og tjenesteyter.

PRESISERINGER

- Avvik vurderes ut fra tekniske forskrifter på godkjenningstidspunktet for bygget. Noen bygningsdeler vurderes etter gjeldende teknisk forskrift på befaringstidspunktet. Dette gjelder blant annet:

i) Bad, vaskerom (våtrom)

ii) Forhold rundt brann, rømming, sikkerhet, for eksempel rekkverkshøyder/åpninger, ulovlige bruksendringer, brannceller mv.

- For skjulte konstruksjoner slik som vann og avløp uten dokumentasjon, er kvalitet og alder vurdert.

• Fastmonterte installasjoner, for eksempel innfelt belysning (downlights), demonteres ikke for å sjekke dampspærren bak. Dette av hensyn til bygningssakkyndiges kompetanse og risikoen for skade.

• Kontroll av fukt i konstruksjonen ved hulltaking i bad og vaskerom (våtrom), rom under terreng (kjelleretasje, underetasje og sokkeletasje) eller andre bygningsdeler skjer etter eiers aksept. Hulltaking av våtrom og rom under terreng kan unntaksvis unnlates, se Forskrift til Avhendingsloven.

• Kontroll av romfunksjoner for P-ROM utføres kun når det ikke foreligger godkjente og byggemeldte tegninger, eller når tegninger ikke stemmer med dagens bruk.

• Bygningssakkyndig gir en forenklet vurdering av branntekniske forhold og elektriske installasjoner i boligen dersom det er mer enn fem år siden sist boligen hadde el-tilsyn. Bygningssakkyndig kan anbefale å konsultere offentlige myndigheter eller kvalifisert elektrofaglig fagperson ved behov for grundigere undersøkelser.

TILLEGGSUUNDERSØKELSER

Etter avtale kan tilstandsanalysen utvides til også å omfatte tilleggsundersøkelser utover minimumskravet i forskriften.

BEFARINGEN

Rapporten gir en vurdering av byggverk og bygningsdeler som bygningssakkyndig har observert, og som fremkommer av Forskrift til avhendingsloven. Rapporten er likevel ingen garanti for at det ikke kan finnes skjulte feil, skader og mangler. NS 3600:2018 (Teknisk tilstandsanalyse ved omsetning av bolig) har undersøkelsesnivå 1 til 3, der undersøkelsesnivå 1 er det laveste og baseres på visuell observasjon. Rapporten baseres på undersøkelsesnivå 1 med få unntak (våtrom og rom under terreng). I praksis betyr dette at gjennomføringen av befaringen begrenses som følger:

• Det utføres kun visuelle observasjoner på tilgjengelige flater uten fysiske inngrep (f.eks. riving).

• Flater som er skjult av snø eller på annen måte ikke er tilgjengelig eller skjult, blir ikke kontrollert. Det foretas ikke funksjonsprøving av bygningsdeler, som isolasjon, piper, ventilasjon, el. anlegg, osv.

• Det gis ingen vurdering av boligens tilbehør, hvite- og brunevarer og annet inventar. Dette gjelder også integrert tilbehør.

• Inspisering av yttertak er basert på det som er synlig, normalt på innsiden fra loftet og utvendig fra stige/bakkenivå. Befaring av tak må være sikkerhetsmessig forsvarlig for å kunne gjennomføres.

• Stikkprøvetakninger er utvalgt tilfeldig og kan innebære kontroll under overflaten med spiss redskap eller lignende.

Tilstandsrapportens avgrensninger

UTTRYKK OG DEFINISJONER

- **Tilstand:** Byggverkets eller bygningsdelens tekniske, funksjonelle eller estetiske status på et gitt tidspunkt.
- **Symptom:** Observerbart forhold som gir indikasjon på hvilken tilstand et byggverk eller en bygningsdel befinner seg i. Benyttes ved beskrivelse av avvik.
- **Skadegjørere:** Zoologiske eller biologiske skadegjørere, i hovedsak råte, sopp og skadedyr.
- **Fuktsøk:** Overflatesøk med egnet søkeutstyr (fuktindikator) eller visuelle observasjoner.
- **Fuktmåling:** Måling av fuktinnhold i materiale eller i bakenforliggende konstruksjon ved bruk av egnet måleutstyr (blant annet hammerelektrode og pigger).
- **Utvidet fuktsøk (hulltaking):** Boring av hull for inspeksjon og fuktmåling i risikoutsatte konstruksjoner, primært i tilstøtende vegger til bad, utforede kjellervegger og eventuelt i oppforede kjellergulv.
- **Normal slitasjegrad:** Forventet nedsliting av materiale i overflaten som er basert på enkle visuelle observasjoner. Kan vurderes sammen med bygningsdelens alder.
- **Forventet gjenværende brukstid:** Anslått tid et byggverk eller en del av et byggverk fortsatt vil være tjenlig for sitt formål (NS3600, Termer og definisjoner punkt 3.9)

AREALBEREGNING FOR BOENHETER

- Areal fastsettes etter Forskrift til avhendingsloven og Norsk Standard 3940 Areal- og volum-beregninger av bygninger fra 2023.
- Areal oppgis i hele kvadratmeter i rapporten, og gjelder for det tidspunkt oppmålingen fant sted.
- **Bruksareal (BRA)** er det måleverdige arealet som er innenfor omsluttede vegger målt i gulvhøyde (bruttoareal minus arealet som opptas av yttervegger). I tillegg til gulvhøyde gjelder regler om fri bredde for at arealet skal være måleverdig, med betydning for BRA av for eksempel loft med skråtak. BRA består av internt bruksareal (BRA-i), eksternt bruksareal (BRA-e) og innglasset balkong mv (BRA-b). Terrasse- og balkongareal (TBA) opplyses der tilstandsrapporten skal benyttes i boligomsetningen og der det er aktuelt. I tillegg kan gulvareal (GUA) og areal med lav takhøyde (ALH) opplyses sammen med BRA der det er aktuelt og en del av oppdraget. Rom skal ha atkomst og gangbart gulv for å kunne regnes som BRA/måleverdig areal.
- Arealet måles og oppgis dersom arealet oppfyller krav til måleverdighet, slik som at arealet må ha minst en bredde på 0,6m og minst en høyde på 1,9 m osv. Et rom kan være i strid med teknisk forskrift og mangle godkjenning hos kommunen for den aktuelle bruken, uten at dette får

betydning for om arealet måles og oppgis i tilstandsrapporten. Når arealet måles tas det ikke hensyn til om arealet er lovlig oppført eller om bruken er lovlig, bruksendringer, lysforhold eller andre sikkerhetsmangler.

- Eiendommens markedsverdi kan ikke baseres på en rent matematisk beregning i forhold til antall kvadratmeter opplyst i rapporten. Opplysninger om areal kan altså ikke alene benyttes for beregning av eiendommens verdi.
- Rom som ligger utenfor boenheten, men som eier har påvist og/eller opplyst at tilhører boenheten, er oppmålt og inkludert i BRA-e. Det er ikke fremvist dokumentasjon på at rommet tilhører boenheten, med mindre dette er angitt særskilt. Rom utenfor boenheten kan omdisponeres av borettslaget/sameiet og dette kan påvirke boligens BRA. Vær oppmerksom på at NS 3940:2023 og eierseksjonsloven har ulik definisjon av fellesareal. Ved arealmåling gjelder NS 3940:2023 som definerer fellesareal slik: "Delen av bygning som brukes av to eller flere bruksenheter eller til bygningens forvaltning, drift eller vedlikehold.
- Se øvrig informasjon om areal i rapporten, Norsk Standard 3940 (2012 og 2023) og veiledningen til disse.

PERSONVERN

iVerdi AS, bygningssakkyndig og takstforetaket behandler personopplysninger som bygningssakkyndig trenger for å kunne utarbeide rapporten. Personvernerklæring med informasjon om bruk av personopplysninger og dine rettigheter finner du her [Personvernerklæring - iVerdi](#)

DELING AV PERSONOPPLYSNINGER FOR TRYGGERE BOLIGHANDEL OG MULIG RESERVASJON

Norsk takst og deres samarbeidspartnere benytter personopplysninger fra rapporten for analyse- og statistikkformål, samt utvikling og drift av produkter og tjenester for takstbransjen og andre aktører i boligomsetningen. Les mer om dette og hvordan du kan reservere deg på <https://www.norsktakst.no/norsk/om-norsk-takst/personvernerklaering/reservasjon/>

Vendu lager en boliganalyse basert på opplysninger fra rapporten. Les mer om dette og hvordan du kan reservere deg her: <https://samtykke.vendu.no/UK1328>

KLAGEORDNING FOR FORBRUKERE

Er du som forbruker misfornøyd med bygningssakkyndiges arbeid eller opptreden ved taksering av bolig eller fritidshus, se www.takstklagenemnd.no for mer informasjon

EGENERKLÆRINGSSKJEMA

Til orientering vil dette skjema være en del av salgsoppgaven

Meglerfirma	
Notar Moa	
Oppdragsnr.	
2-0039/26	
Selger 1 navn	
Lillian Kurseth	
Gateadresse	
Fjordvegen 76	
Poststed	Postnr
SYKKYLVEN	6230
Er det dødsbo?	
<input checked="" type="checkbox"/> Nei <input type="checkbox"/> Ja	
Avdødes navn	
Er det salg ved fullmakt?	
<input type="checkbox"/> Nei <input checked="" type="checkbox"/> Ja	
Hjemmelshavers navn	
John Trygve Kurseth	
Har du kjennskap til eiendommen?	
<input type="checkbox"/> Nei <input checked="" type="checkbox"/> Ja	
Når kjøpte du boligen?	
År	2008
Hvor lenge har du eid boligen?	
Antall år	18
Antall måneder	5
Har du bodd i boligen siste 12 måneder?	
<input checked="" type="checkbox"/> Nei <input type="checkbox"/> Ja	
I hvilket forsikringsselskap har du tegnet villa/husforsikring?	
Forsikringsselskap	
Polise/avtalnr.	

Document reference: 2-0039/26

Spørsmål for alle typer eiendommer

- 1 Kjenner du til om det er/har vært feil tilknyttet våtrommene, f.eks. sprekker, lekkasje, råte, lukt eller soppskader?
- Nei Ja

Initialer selger: LK

1

- 2 Kjenner du til om det er utført arbeid på bad/våtrom?
Svar
- 3 Kjenner du til om det er/har vært tilbakeslag av avløpsvann i sluk eller lignende?
 Nei Ja
- 4 Kjenner du til feil eller om har vært utført arbeid/kontroll på vann/avløp?
Svar
- 5 Kjenner du til om det er/har vært problemer med drenering, fuktinnslag, øvrig fukt eller fuktmerker i underetasje/kjeller?
 Nei Ja
- 6 Kjenner du til om det er/har vært utettheter i terrasse/garasje/tak/fasade?
 Nei Ja
- 7 Kjenner du til om det er/har vært problemer med ildsted/skorstein/pipe f.eks. dårlig trekk, sprekker, pålegg, fyringsforbud eller lignende?
 Nei Ja
- 8 Kjenner du til om det er/har vært f.eks. sprekker i mur, skjeve gulv eller lignende?
 Nei Ja
- 9 Kjenner du til om det er/har vært sopp/råteskader/insekter/skadedyr på eiendommen som rotter, mus, maur eller lignende?
 Nei Ja
- 10 Kjenner du til om det er/har vært skjeggkre i boligen?
 Nei Ja
- 11 Kjenner du til om det er/har vært utført arbeid på el-anlegget eller andre installasjoner (f.eks. oljetank, sentralfyr, ventilasjon)?
Svar
- 12 Kjenner du til om det er utført kontroll av el-anlegget og/eller andre installasjoner (f.eks. oljetank, sentralfyr, ventilasjon)?
 Nei Ja
- 13 Har du ladeanlegg/ladeboks for elbil i dag?
 Nei Ja
Beskrivelse
- 14 Kjenner du til om ufaglærte har utført arbeid som normalt bør utføres av faglærte, utover det som er nevnt tidligere (f.eks. drenering, murerarbeid, tømmerarbeid etc)?
 Nei Ja
- 15 Er det nedgravd oljetank på eiendommen?
 Nei Ja
- 16 Kjenner du til om det har vært utført arbeid på terrasse/garasje/tak/fasade?
Svar
- 17 Selges eiendommen med utleiedel, leilighet, hybel eller tilsvarende?
 Nei Ja
- 18 Kjenner du til om det er innredet/bruksendret/bygget ut i kjeller eller loft eller andre deler av boligen?
 Nei Ja
- 19 Kjenner du til forslag eller vedtatte reguleringsplaner, andre planer, nabovarsel eller offentlige vedtak som kan medføre endringer i bruken av eiendommen eller av dens omgivelser?
 Nei Ja
- 20 Kjenner du til om det foreligger påbud/heftelser/krav/manglende tillatelser vedrørende eiendommen?
 Nei Ja

Initialer selger: LK

2

- 21 Er det foretatt radonmåling?
 Nei Ja
- 22 Kjenner du til manglende brukstillatelse eller ferdigattest?
 Nei Ja
- 23 Kjenner du til om det foreligger skaderapporter/ tilstandsvurderinger eller utførte målinger?
 Nei Ja
- 24 Er det andre forhold av betydning ved eiendommen som kan være relevant for kjøper å vite om (f.eks. rasfare, tinglyste forhold eller private avtaler)?
 Nei Ja

Spørsmål for bolig i sameie/borettslag/boligaksjeselskap:

- 25 Kjenner du til om sameiet/laget/selskapet er involvert i tvister av noe slag?
 Nei Ja
- 26 Kjenner du til vedtak/forslag til vedtak om forhold vedr. eiendommen som kan medføre økte felleskostnader/økt fellesgjeld?
 Nei Ja
- 27 Kjenner du til om det er/har vært sopp/råteskader/insekter/skadedyr i sameiet/laget/selskapet (fellesareal eller i andre boliger) som rotter, mus, maur eller lignende?
 Nei Ja
- 28 Kjenner du til om det er/har vært skjeggkre i sameiet/laget/selskapet (fellesareal eller i andre boliger)?
 Nei Ja

Tilleggskommentar

Jeg bekrefter at opplysningene er gitt etter beste skjønn. Jeg er kjent med at dersom jeg har gitt ufullstendige, uriktige eller misvisende opplysninger om eiendommen, vil forsikringssselskapet kunne søke hel eller delvis regress for sine utbetalinger eller redusere sitt ansvar helt eller delvis, jfr. vilkår for boligselgerforsikring punkt 7.1 og forsikringsavtaleloven kapittel 4.

Jeg er orientert om mitt mulige ansvar som selger etter avhendingsloven, eventuelt etter kjøpsloven (aksjeboliger), og om forsikringsgiver sitt boligselgerforsikringstilbud.

Jeg er klar over at avtale om forsikring er bindende. Jeg er også klar over at premietilbudet først kan påberopes når boligen er solgt (budaksept). Premietilbudet som er gitt av megler er bindende for forsikringsgiver i 6 – seks – måneder fra oppdragsinngåelse med megler.

Etter dette vil premien og forsikringsvilkårene kunne justeres. Når premietilbudet ikke lenger er bindende for forsikringssselskapet må egenerklæringsskjemaet signeres på nytt og eventuelle endringer påføres. Det vil da være forsikringspremien og forsikringsvilkårene på ny signeringsdato som legges til grunn.

Det kan ikke tegnes boligselgerforsikring ved følgende salg:

- mellom ektefeller eller slektninger i rett oppstigende eller nedstigenede linje, søsken, eller
- mellom personer som bor eller har bodd på boligeiendommen og/eller
- når salget skjer som ledd i sikredes næringsvirksomhet/er en næringseiendom
- etter at boligeiendommen er lagt ut for salg.
- ved salg av helårs- og fritidsbolig er det krav til at det foreligger tilstandsrapport i henhold til Forskrift til avhendingslova (tryggere bolighandel).

Forsikringssselskapet kan ved skriftlig samtykke akseptere tegning av forsikring også i ovennevnte tilfeller.

Dersom forsikringssselskapet ikke har gitt skriftlig samtykke, kan erstatningen bortfalle.

Ved oppgjørsoppdrag trer forsikringen i kraft når kontrakten er signert av begge parter, begrenset til siste 12 måneder før overtakelse.

Forøvrig oppfordrer selger potensielle kjøpere til å undersøke eiendommen grundig, jf avhendingsloven § 3-10 og kjøpsloven § 20 (aksjeboliger).

Gyldig forsikring forutsetter at det for helårs- og fritidsbolig foreligger tilstandsrapport som er i henhold til Forskrift til avhendingslova (tryggere bolighandel).

Jeg ønsker boligselgerforsikring, og bekrefter å ha mottatt og lest forsikringsvilkårene og informasjonsbrosjyre til selger i forbindelse med kjøp av boligselgerforsikring. Forsikringen trer i kraft på det tidspunkt det foreligger en budaksept mellom partene, begrenset til tolv måneder før overtagelse. Ved oppgjørsoppdrag trer forsikringen i kraft når kontrakten er signert av begge parter, begrenset til siste 12 måneder før overtakelse. Jeg bekrefter med dette at eiendommen ikke er en næringseiendom, at den ikke selges som ledd i næringsvirksomhet eller mellom ektefeller eller slektninger i rett oppstigende eller nedstigenede linje, søsken, eller mellom personer som bor eller har bodd på boligeiendommen. Gyldig forsikring forutsetter at det for helårs- og fritidsbolig foreligger tilstandsrapport som er i henhold til Forskrift til avhendingslova (tryggere bolighandel). Forsikringen er ugyldig dersom den tegnes i strid med forsikringsvilkårene. Jeg er innforstått med at eiendomsmeglere ikke har fullmakt til å gjøre unntak fra ovennevnte begrensninger. Jeg er oppmerksom på at 8% av total forsikringspremie er honorar til Söderberg & Partners.

Jeg ønsker ikke boligselgerforsikring, men megler har tilbudt meg å kjøpe slik forsikring.

Jeg kan ikke kjøpe boligselgerforsikring ihht vilkår.

NAME OF SIGNER	IDENTIFIER	TIME	ELECTRONIC ID
Lilliann Kurseth	cceee16bcb7c98a4dd128 62d902432994c71e4ad	30.03.2026 13:52:06 UTC	Signer authenticated by One time code

Document reference: 2-0039/26

- This is a PDF document digitally signed by IN Groupe's E-Signing service.
- The document's integrity is protected by signing and sealing the contents with a certificate issued to IN Groupe by a third party. Validating the signature confirms that the contents have not been modified since the time of signing.
- For more information about document formats, see <https://doc.ingroupe.com/developer>

Nabolagsprofil

Fjordvegen 76 - Nabolaget Aursnes - vurdert av 14 lokalkjente

Nabolaget spesielt anbefalt for

- Familier med barn
- Etablerere
- Godt voksne

Offentlig transport

🚶 Aursnesvegen	1 min 🚶
Linje 250, 255	0.1 km
✈ Ålesund Lufthavn, Vigra	1 t 31 min 🚶

Skoler

Aure barneskule (1-7 kl.)	5 min 🚶
373 elever, 21 klasser	3 km
Sørestranda skule (1-7 kl.)	9 min 🚶
83 elever, 6 klasser	5.2 km
Sykkylven ungdomsskule (8-10 kl.)	5 min 🚶
284 elever, 24 klasser	2.7 km
Sykkylven videregående skule	5 min 🚶
250 elever, 17 klasser	3 km

«Åpent og trygt område med gode solforhold, kort vei til fjellet og offentlig kommunikasjon»

Sitat fra en lokalkjent

Opplevd trygghet

Veldig trygt 91/100

Naboskapet

Godt vennskap 70/100

Kvalitet på skolene

Bra 68/100

Aldersfordeling

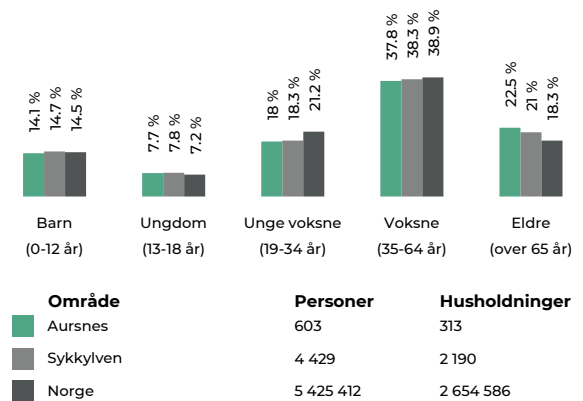

Barnehager

Ullavik barnehage (1-5 år)	17 min 🚶
57 barn	1.5 km
Preg barnehager Sykkylven (1-5 år)	6 min 🚶
34 barn	3.2 km
Krikane barnehage (1-5 år)	7 min 🚶
63 barn	3.7 km

Dagligvare

Rema 1000 Sykkylven	5 min 🚶
Eurospar Sykkylven	5 min 🚶
PostNord	2.9 km



Innholdet i nabolagsprofilen er hentet fra ulike datakilder, og feil eller mangler kan forekomme. Vurderinger og sitater er innhentet på web og gir uttrykk for hvordan naboene vurderer nabolaget. FINN.no AS kan ikke holdes ansvarlig for feil/mangler i profilen. Copyright © Finn.no AS 2026

Primære transportmidler

1. Egen bil
2. Samkjøring

Turmulighetene

Nærhet til skog og mark 96/100

Gateparkering

Lett 85/100

Støynivået

Lite støynivå 85/100

Sport

🏃 Ullavik skule	18 min 🚶
Aktivitetshall, ballspill, fotball	1.6 km
🏃 Aure skule	5 min 🚶
Aktivitetshall	2.8 km
🏃 Family Sports Club Sykkylven	8 min 🚶
🏃 Aktiv Trening Flisnes	58 min 🚶

Boligmasse

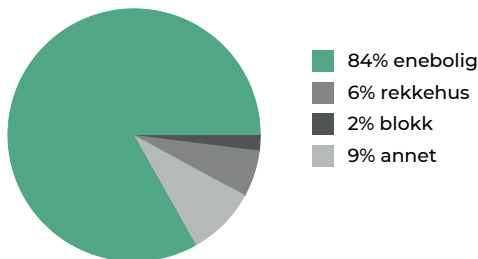

Varer/Tjenester

📍 AMFI Moa	1 t 8 min 🚶
📍 Apotek 1 Sykkylven	5 min 🚶

Aldersfordeling barn (0-18 år)

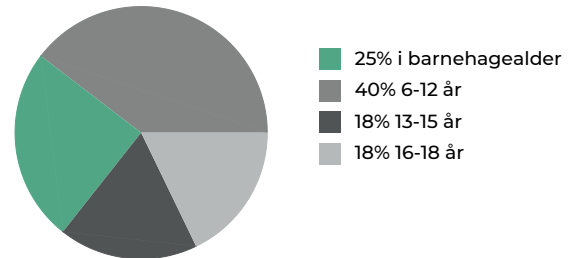

Familiesammensetning

Par m. barn



Par u. barn



Enslig m. barn



Enslig u. barn



Flerfamilier



0%

43%

- Aursnes
- Sykkylven
- Norge

Sivilstand

		Norge
Gift	38%	33%
Ikke gift	50%	54%
Separert	8%	9%
Enke/Enkemann	4%	4%



Innholdet i nabolagsprofilen er hentet fra ulike datakilder, og feil eller mangler kan forekomme. Vurderinger og sitater er innhentet på web og gir uttrykk for hvordan naboene vurderer nabolaget. FINN.no AS kan ikke holdes ansvarlig for feil/mangler i profilen. Copyright © Finn.no AS 2026

Vedtekter

for **Stororen Borettslag** org nr 992 001 429

tilknyttet

Møre og Romsdal boligbyggelag

vedtatt på konstituerende generalforsamling den 20.11.2007

1. Innledende bestemmelser

1-1 Formål

Stororen Borettslag er et samvirkeforetak som har til formål å gi andelseierne bruksrett til egen bolig i lagets eiendom (boret) og å drive virksomhet som står i sammenheng med denne.

1-2 Forretningskontor, forretningsførsel og tilknytningsforhold

(1) Borettslaget ligger i Sykkylven kommune og har forretningskontor i Molde kommune.

(2) Borettslaget er tilknyttet Møre og Romsdal Boligbyggelag som er forretningsfører.

2. Andeler og andelseiere

2-1 Andeler og andelseiere

(1) Andelene skal være på kroner 5 000,-.

(2) Bare andelseiere i boligbyggelaget og bare fysiske personer (enkeltpersoner) kan være andelseiere i borettslaget. Ingen fysiske personer kan eie mer enn en andel.

(3) Uansett kan staten, en fylkeskommune eller en kommune til sammen eie inntil ti prosent av andelene i borettslaget i samsvar med borettslagslovens § 4-2 (1). Det samme gjelder selskap som har til formål å skaffe boliger og som blir ledet og kontrollert av stat, fylkeskommune eller kommune, stiftelse som har til formål å skaffe boliger og som er opprettet av staten, en fylkeskommune eller kommune og selskap, stiftelse eller andre som har inngått samarbeidsavtale med stat, fylkeskommune eller kommune om å skaffe boliger til vanskeligstilte.

(4) Andelseierne skal få utlevert et eksemplar av borettslagets vedtekter.

2-2 Sameie i andel

(1) Bare personer som bor eller skal bo i boligen kan bli sameier i andel.

(2) Dersom flere eier en andel sammen, skal det regnes som bruksoverlating hvis en eller flere av sameierne ikke bor i boligen, jf vedtektenes punkt 4-2.

2-3 Overføring av andel og godkjenning av ny andelseier

(1) En andelseier har rett til å overdra sin andel, men erververen må godkjennes av borettslaget for at ervervet skal bli gyldig overfor borettslaget.

(2) Borettslaget kan nekte godkjenning når det er saklig grunn til det og skal nekte godkjenning dersom ervervet vil være i strid med punkt 2 i vedtektene.

(3) Nekte borettslaget å godkjenne erververen som andelseier, må melding om dette komme fram til erververen senest 20 dager etter at søknaden om

godkjenning kom fram til borettslaget. I motsatt fall skal godkjenning regnes som gitt.

(4) Erververen har ikke rett til å bruke boligen før godkjenning er gitt eller det er rettskraftig avgjort at erververen har rett til å erverve andelen.

(5) Den forrige andelseieren er solidarisk ansvarlig med en eller flere nye erververe for betaling av felleskostnader til ny andelseier er godkjent, eller det er rettskraftig avgjort at en ny andelseier har rett til å erverve andelen.

3. Forkjøpsrett

3-1 Hovedregel for forkjøpsrett

(1) Dersom andel skifter eier, har andelseierne i borettslaget og dernest de øvrige andelseierne i boligbyggelaget forkjøpsrett.

(2) Forkjøpsretten kan ikke gjøres gjeldende når andelen overdras til ektefelle, til andelseierens eller ektefellens slektning i rett opp- eller nedstigende linje, til fosterbarn som faktisk står i samme stilling som livsarving, til søsken eller noen annen som i de to siste årene har hørt til samme husstand som den tidligere eieren. Forkjøpsretten kan heller ikke gjøres gjeldende når andelen overføres på skifte etter separasjon eller skilsmisse, eller når et husstandsmedlem overtar andelen etter bestemmelsene i husstandsfellesskapslovens § 3.

(3) Styret i borettslaget skal sørge for at de som er nevnt i første ledd får anledning til å gjøre forkjøpsretten gjeldende og på deres vegne gjøre retten gjeldende innen fristen nevnt i vedtektenes punkt 3-2, jf borettslagslovens § 4-15 første ledd.

3-2 Frister for å gjøre forkjøpsrett gjeldende

Fristen for å gjøre forkjøpsretten gjeldende er 20 dager fra borettslaget mottok melding om at andelen har skiftet eier, med opplysning om pris og andre vilkår. Fristen er fem hverdager dersom borettslaget har mottatt skriftlig forhåndsvarsel om at andelen kan skifte eier, og varselet har kommet fram til laget minst femten dager, men ikke mer enn tre måneder, før meldingen om at andelen har skiftet eier.

3-3 Nærmere om forkjøpsretten

(1) Ansiennitet i borettslaget regnes fra dato for overtakelse av andelen. Står flere andelseiere i borettslaget med lik ansiennitet, går den med lengst ansiennitet i boligbyggelaget foran.

(2) Dersom ingen andelseiere i borettslaget melder seg utpeker boligbyggelaget hvilken andelseier i boligbyggelaget som skal få overta andelen.

(3) Andelseier som vil overta ny andel, må overdra sin andel i laget til en ny andelseier. Dette gjelder selv om andelen tilhører flere.

(4) Forkjøpsretten skal kunngjøres i en avis som er vanlig lest på stedet, på boligbyggelagets nettsider, ved oppslag i borettslaget eller på annen egnet måte.

4. Borett og bruksoverlating

4-1 Boretten

(1) Hver andel gir enerett til å bruke en bolig i borettslaget og rett til å nytte fellesarealer til det de er beregnet eller vanlig brukt til, og til annet som er i samsvar med tiden og forholdene.

(2) Andelseieren kan ikke benytte boligen til annet enn boligformål uten styrets samtykke.

(3) Andelseieren skal behandle boligen, andre rom og annet areal med tilbørlig aktsomhet. Bruken av boligen og fellesarealene må ikke på en urimelig eller unødvendig måte være til skade eller ulempe for andre andelseiere.

(4) En andelseier kan med styrets godkjenning gjennomføre tiltak på eiendommen som er nødvendige på grunn av funksjonshemming hos en bruker av boligen. Godkjenning kan ikke nektes uten saklig grunn.

(5) Styret kan fastsette vanlige ordensregler for eiendommen. Selv om det er vedtatt forbud mot dyrehold, kan styret samtykke i at brukeren av boligen holder dyr dersom gode grunner taler for det, og dyreholdet ikke er til ulempe for de andre brukerne av eiendommen.

4-2 Bruksoverlating

(1) Andelseieren kan ikke uten samtykke fra styret overlate bruken av boligen til andre.

(2) Med styrets godkjenning kan andelseierne overlate bruken av hele boligen dersom:

- andelseieren selv eller andelseierens ektefelle eller slektning i rett opp- eller nedstigende linje eller fosterbarn av andelseieren eller ektefellen, har bodd i boligen i minst ett av de siste to årene. Andelseierne kan i slike tilfeller overlate bruken av hele boligen for opp til tre år
- andelseieren er en juridisk person
- andelseieren skal være midlertidig borte som følge av arbeid, utdanning, militærtjeneste, sykdom eller andre tungtveiende grunner
- et medlem av brukerhusstanden er andelseierens ektefelle eller slektning i rett opp- eller nedstigende linje eller fosterbarn av andelseieren eller ektefellen
- det gjelder bruksrett til noen som har krav på det etter ekteskapslovens § 68 eller husstandsfellesskapslovens § 3 andre ledd.

Godkjenning kan bare nektes dersom brukerens forhold gir saklig grunn til det. Godkjenning kan nektes dersom brukeren ikke kunne blitt andelseier. Har laget ikke sendt svar på skriftlig søknad om godkjenning av bruker innen en måned etter at søknaden har kommet fram til laget, skal brukeren regnes som godkjent.

(3) Andelseier som bor i boligen selv, kan overlate bruken av deler av den til andre uten godkjenning.

(4) Overlating av bruken reduserer ikke andelseierens plikter overfor borettslaget.

5. Vedlikehold

5-1 Andelseiernes vedlikeholdsplikt

(1) Den enkelte andelseier skal holde boligen, og andre rom og annet areal som hører boligen til, i forsvarlig stand og vedlikeholde slikt som vinduer, rør, sikringsskap fra og med første hovedsikring/inntakssikring, ledninger med tilbehør, varmekabler, inventar, utstyr inklusive vannklosett, varmtvannsbereder og vask, apparater og innvendige flater. Våtrom må brukes og vedlikeholdes slik at lekkasjer unngås.

(2) Vedlikeholdet omfatter også nødvendige reparasjoner og utskifting av slikt som rør, sikringsskap fra og med første hovedsikring/inntakssikring, ledninger med tilbehør, varmekabler, inventar, utstyr inklusive slik som vannklosett, varmtvannsbereder og vasker, apparater, tapet, gulvbelegg, vegg-, gulv- og himlingsplater, skillevegger, listverk, skap, benker og innvendige dører med karmen.

(3) Andelseieren har også ansvaret for oppsteking og rensing av innvendig kloakkledning både til og fra egen vannlås/sluk og fram til borettslagets

felles-/hovedledning. Andelseier skal også rense eventuelle sluk på verandaer, balkonger o l.

(4) Andelseieren skal holde boligen fri for insekter og skadedyr.

(5) Vedlikeholdsplikten omfatter også utbedring av tilfeldig skade, herunder skade påført ved innbrudd og uvær.

(6) Oppdager andelseieren skade i boligen som borettslaget er ansvarlig for å utbedre, plikter andelseieren straks å sende melding til borettslaget.

(7) Borettslaget og andre andelseiere kan kreve erstatning for tap som følger av at andelseieren ikke oppfyller pliktene sine, jf borettslagslovens §§ 5-13 og 5-15.

5-2 Borettslagets vedlikeholdsplikt

(1) Borettslaget skal holde bygninger og eiendommen for øvrig i forsvarlig stand så langt plikten ikke ligger på andelseierne. Skade på bolig eller inventar som tilhører laget, skal laget utbedre dersom skaden følger av mislighold fra en annen andelseier.

(2) Felles rør, ledninger, kanaler og andre felles installasjoner som går gjennom boligen, skal borettslaget holde ved like. Borettslaget har rett til å føre nye slike installasjoner gjennom boligen dersom det ikke er til vesentlig ulempe for andelseieren.

(3) Borettslagets vedlikeholdsplikt omfatter også utskifting av vinduer, herunder nødvendig utskifting av termoruter, og ytterdører til boligen eller reparasjon eller utskifting av tak, bjelkelag, bærende veggkonstruksjoner, sluk, samt rør eller ledninger som er bygd inn i bærende konstruksjoner med unntak av varmekabler.

(4) Andelseieren skal gi adgang til boligen slik at borettslaget kan utføre sin vedlikeholdsplikt, herunder ettersyn, reparasjon eller utskifting. Ettersyn og utføring av arbeid skal gjennomføres slik at det ikke er til unødig ulempe for andelseieren eller annen bruker av boligen.

(5) Andelseier kan kreve erstatning for tap som følge av at borettslaget ikke oppfyller pliktene sine, jf borettslagslovens § 5-18.

6. Pålegg om salg og fravikelse

6-1 Mislighold

Andelseiers brudd på sine forpliktelser overfor borettslaget utgjør mislighold. Som mislighold regnes blant annet manglende betaling av felleskostnader, forsømt vedlikeholdsplikt, ulovlig bruk eller overlating av bruk og brudd på husordensregler.

6-2 Pålegg om salg

(1) Hvis en andelseier til tross for advarsel vesentlig misligholder sine plikter, kan borettslaget pålegge vedkommende å selge andelen, jf borettslagslovens § 5-22 første ledd. Advarsel skal gis skriftlig og opplyse om at vesentlig mislighold gir laget rett til å kreve andelen solgt.

6-3 Fravikelse

Medfører andelseierens eller brukerens oppførsel fare for ødeleggelse eller vesentlig forringelse av eiendommen, eller er andelseierens eller brukerens oppførsel til alvorlig plage eller sjenanse for eiendommenes øvrige andelseiere eller brukere, kan styret kreve fravikelse fra boligen etter tvangsfullbyrdelseslovens kapittel 13.

7. Felleskostnader og pantesikkerhet

7-1 Felleskostnader

(1) Felleskostnadene betales innen den 10. hver måned. Borettslaget kan endre felleskostnadene med en måneds skriftlig varsel.

(2) For felleskostnader som ikke blir betalt ved forfall, svarer andelseieren den til en hver tid gjeldende forsinkelsesrente etter lov av 17. desember 1976 nr 100.

7-2 Borettslagets pantesikkerhet

For krav på dekning av felleskostnader og andre krav fra lagsforholdet har laget panterett i andelen foran alle andre heftelser. Pantekravet er begrenset til en sum som svarer til to ganger folketrygdens grunnbeløp på tidspunktet da tvangsdekning besluttet gjennomført.

8. Styret og dets vedtak

8-1 Styret

(1) Borettslaget skal ha et styre som skal bestå av en styreleder og 2 andre medlemmer og inntil 3 varamedlemmer.

(2) Funksjonstiden for styreleder og de andre medlemmene er to år. Varamedlemmer velges for ett år. Styremedlem og varamedlem kan gjenvelges.

(3) Styret skal velges av generalforsamlingen. Generalforsamlingen velger styreleder ved særskilt valg. Styret velger nestleder og sekretær blant sine medlemmer.

8-2 Styrets oppgaver

(1) Styret skal lede virksomheten i samsvar med lov, vedtekter og generalforsamlingens vedtak. Styret kan ta alle avgjørelser som ikke i loven eller vedtektene er lagt til andre organer.

(2) Styreleder skal sørge for at styret holder møte så ofte som det trengs. Et styremedlem eller forretningsføreren kan kreve at styret sammenkalles.

(3) Styret skal føre protokoll over styresakene. Protokollen skal underskrives av de frammøtte styremedlemmene.

8-3 Styrets vedtak

(1) Styret er vedtaksført når mer enn halvparten av alle styremedlemmene er til stede. Vedtak kan treffes med mer enn halvparten av de avgitte stemmene. Står stemmene likt, gjør møtelederens stemme utslaget. De som stemmer for et vedtak som innebærer en endring, må likevel utgjøre minst en tredjedel av alle styremedlemmene.

(2) Styret kan ikke uten at generalforsamlingen har gitt samtykke med minst to tredjedels flertall, fatte vedtak om:

1. ombygging, påbygging eller andre endringer av bebyggelsen eller tomten som etter forholdene i laget går ut over vanlig forvaltning og vedlikehold,
2. å øke tallet på andeler eller å knytte andeler til boliger som tidligere har vært benyttet til utleie, jf borettslagslovens § 3-2 andre ledd,
3. salg eller kjøp av fast eiendom,
4. å ta opp lån som skal sikres med pant med prioritet foran innskuddene,
5. andre rettslige disposisjoner over fast eiendom som går ut over vanlig forvaltning,
6. andre tiltak som går ut over vanlig forvaltning, når tiltaket fører med seg økonomisk ansvar eller utlegg for laget på mer enn fem prosent av de årlige felleskostnadene.

8-4 Representasjon og fullmakt

Styreleder (evt nestleder) og et styremedlem i fellesskap representerer laget utad og tegner dets navn.

9. Generalforsamlingen

9-1 Myndighet

Den øverste myndighet i borettslaget utøves av generalforsamlingen.

9-2 Tidspunkt for generalforsamling

(1) Ordinær generalforsamling skal holdes hvert år innen utgangen av juni.

(2) Ekstraordinær generalforsamling holdes når styret finner det nødvendig, eller når revisor eller minst to andelseiere som til sammen har minst en tiendedel av stemmene, krever det og samtidig oppgir hvilke saker de ønsker behandlet.

9-3 Varsel om og innkalling til generalforsamling

(1) Forut for ordinær generalforsamling skal styret varsle andelseierne om dato for møtet og om frist for innlevering av saker som ønskes behandlet.

(2) Generalforsamlingen skal innkalles skriftlig av styret med et varsel som skal være på minst åtte og høyst tjue dager. Ekstraordinær generalforsamling kan om nødvendig kalles inn med kortere varsel som likevel skal være på minst tre dager. I begge tilfeller skal det gis skriftlig melding til boligbyggelaget.

(3) I innkallingen skal de sakene som skal behandles være bestemt angitt. Skal et forslag som etter borettslagsloven eller vedtektene må vedtas med minst to tredjedels flertall kunne behandles, må hovedinnholdet være angitt i innkallingen. Saker som en andelseier ønsker behandlet på ordinær generalforsamling skal nevnes i innkallingen når styret har mottatt krav om det etter vedtektenes punkt 9-3 (1).

9-4 Saker som skal behandles på ordinær generalforsamling

- Godkjenning av årsberetning fra styret
- Godkjenning av årsregnskap
- Valg av styremedlemmer og varamedlemmer
- Valg av delegerte til boligbyggelagets generalforsamling
- Eventuelt valg av revisor
- Fastsetting av godtgjørelse til styret
- Andre saker som er nevnt i innkallingen

9-5 Møteledelse og protokoll

Generalforsamlingen skal ledes av styrelederen med mindre generalforsamlingen velger en annen møteleder. Møtelederen skal sørge for at det føres protokoll fra generalforsamlingen.

9-6 Stemmerett og fullmakt

Hver andelseier har en stemme på generalforsamlingen. Hver andelseier kan møte ved fullmektig på generalforsamlingen, men ingen kan være fullmektig for mer enn en andelseier. For en andel med flere eiere kan det bare avgis en stemme.

9-7 Vedtak på generalforsamlingen

(1) Foruten saker som nevnt i punkt 9-4 i vedtektene kan ikke generalforsamlingen fatte vedtak i andre saker enn de som er bestemt angitt i innkallingen.

(2) Med de unntak som følger av borettslagsloven eller vedtektene her fattes alle beslutninger av generalforsamlingen med mer enn halvparten av de avgitte stemmer. Ved valg kan generalforsamlingen på forhånd fastsette at den som får flest stemmer skal regnes som valgt.

(3) Stemmelikhet avgjøres ved loddtrekning.

10. Inhabilitet, taushetsplikt og mindretallsvern

10-1 Inhabilitet

(1) Et styremedlem må ikke delta i styrebehandlingen eller avgjørelsen av noe spørsmål der medlemmet selv eller nærstående har en framtrædende personlig eller økonomisk særinteresse.

(2) Ingen kan selv eller ved fullmektig eller som fullmektig delta i en avstemning på generalforsamlingen om avtale med seg selv eller nærstående eller om ansvar for seg selv eller nærstående i forhold til laget. Det samme gjelder avstemning om pålegg om salg eller krav om fravikelse etter borettslagslovens §§ 5-22 og 5-23.

10-2 Taushetsplikt

Tillitsvalgte, forretningsfører og ansatte i et borettslag har plikt til å bevare taushet overfor uvedkommende om det de i forbindelse med virksomheten i laget får vite om noens personlige forhold. Dette gjelder ikke dersom ingen berettiget interesse tilsier taushet.

10-3 Mindretallsvern

Generalforsamlingen, styret eller forretningsfører kan ikke treffe beslutning som er egnet til å gi visse andelseiere eller andre en urimelig fordel til skade for andre andelseiere eller laget.

11. Vedtektsendringer og forholdet til borettslovene

11-1 Vedtektsendringer

(1) Endringer i borettslagets vedtekter kan bare besluttes av generalforsamlingen med minst to tredjedeler av de avgitte stemmer.

(2) Følgende endringer av vedtektene kan ikke skje uten samtykke fra boligbyggelaget, jf borettslagslovens § 7-12:

- vilkår for å være andelseier i borettslaget
- bestemmelse om forkjøpsrett til andel i borettslaget
- denne bestemmelse om godkjenning av vedtektsendringer

11-2 Forholdet til borettslovene

For så vidt ikke annet følger av vedtektene gjelder reglene i lov om borettslag av 06.06.2003 nr 39. jf lov om boligbyggelag av samme dato.

FASADE

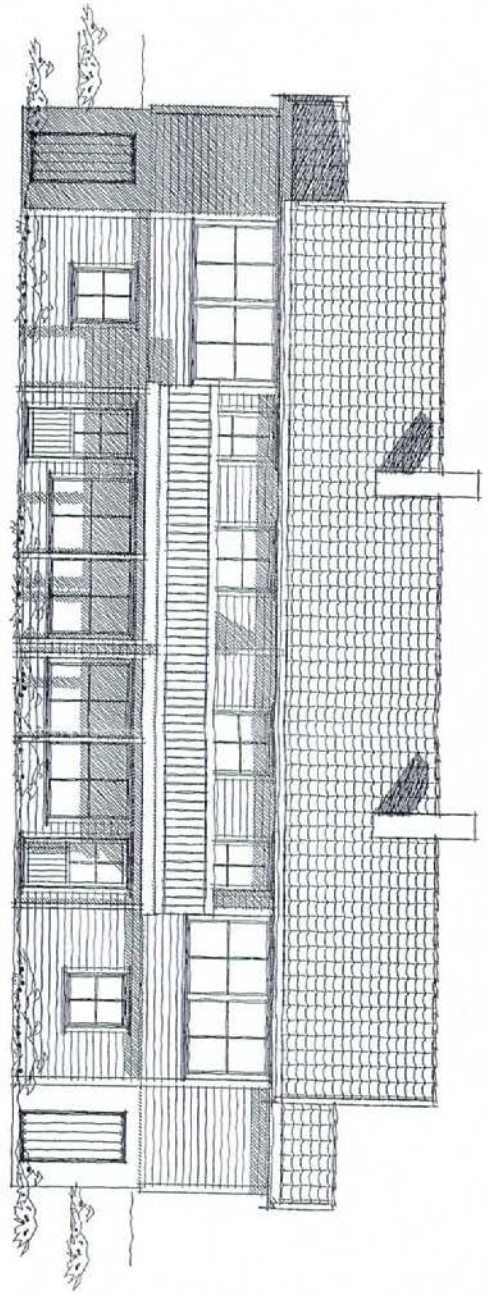

FASADE

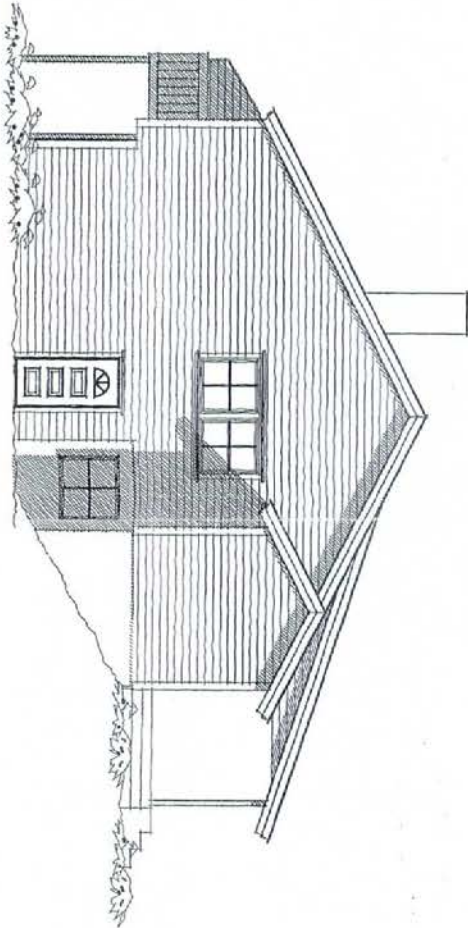

E/

Rev.nr. B Div. endringer, bl. a. boder
 A Rev. Tak inngang/ vinkel karnapp



Hustype
 TOMANNSB. SPES.

Tegning
 FASADER

Byggherre : ATRIUM BOLIGER AS
 Byggeplass : STOROREN AS
 Kommune : SYKKYLVEN

Mål: 1 : 100 Tegn. BBW Dato: 23.11.01 Arkiv: 1538
 Denne tegning tilhører Nord . AL. Etterligging kfr. lov om åndsverk av 12.5.1991.

Tegn: MH
 BBW Dato: 26.08.02
 21.03.02 Kontr.:

Kontr.:

Dato:
 Nr. A05+

FASADE

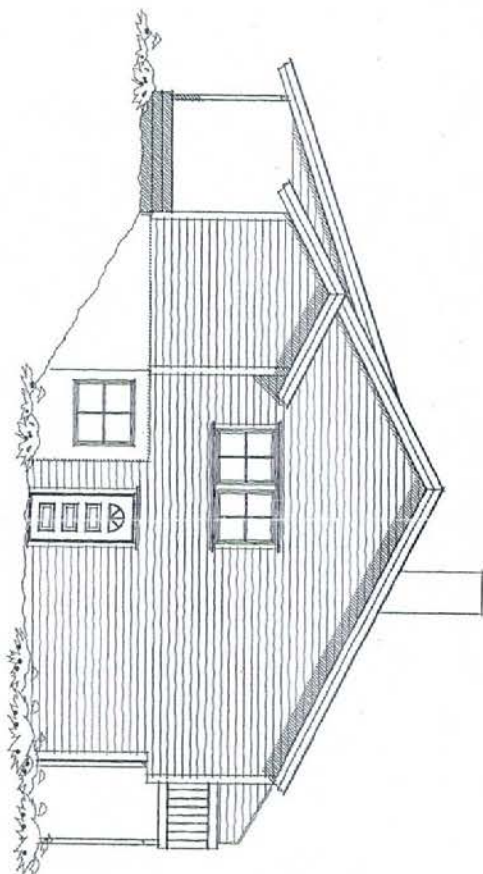

FASADE

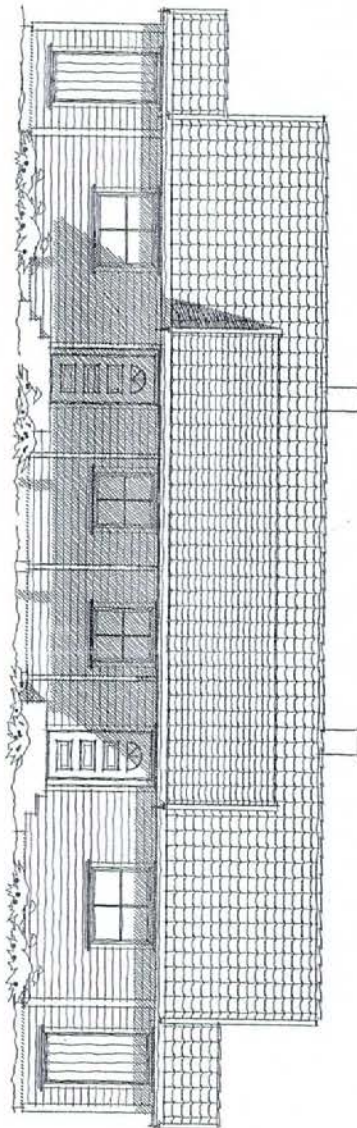

E2

Revnr. A C
 B
 A
 Rev. A Sett inn vindu på sov. 6,3m²
 Div. endringer bl.a. boder
 Tak inngang/ vinkel karnapp

Tegn: SJ
 MH
 BBW
 Date: 06.03.02
 26.08.02
 21.03.02
 Kontr.: SJ

	Byggherre : ATRIUM BOLIGER AS Byggeplass : STOROREN AS Kommune : SYKKYLVEN		Kontr.: SJ Date:	
	Hustype 4-MANNSB. SPES.	Tegning FASADER	Mål: 1 : 100 Teg BBW Date: 05.12.01 Arkiv: 1538 Denne tegning tilhører Nordbohus AS. Etter tegning kfr. lov om åndsverk av 12.5.1961.	Nr. A06+

PLAN SOKKEL

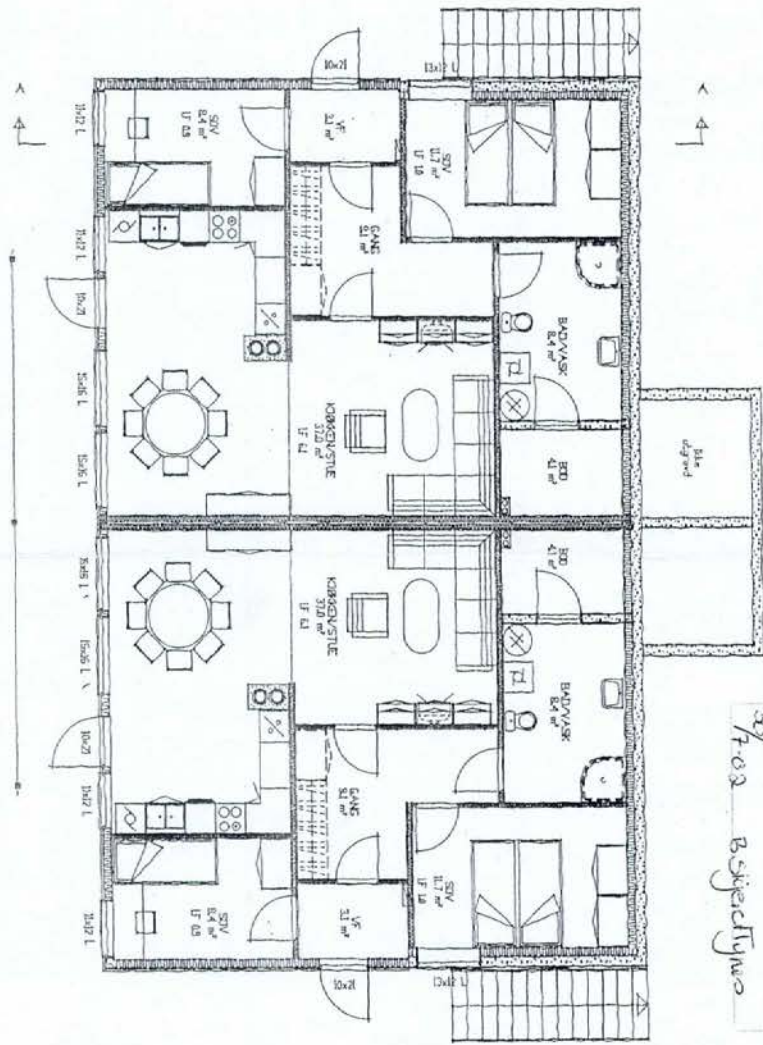

30/7-02 Bskjedtjørne
 PÅ MILKAR SOTT ER SETT I
 DELEGASJON SAKK 97/02
 SVARAVENNINGSTIEN
 TERHØEN KOMMUNAL

SKISSE
 Ikke ferdigbehandlet
 Ikke kontrollert i hht. plan og bygn.lov

Gbnr. 21/60 tidl. 21/13

Rev. nr.	Rev.	Tegn.	Dato	Kontr.
		Byggherre : ATRIUM BOLIGER AS	Kontr.:	
Hø. type MANNSEB. SPES.		Byggeplass :	Dato:	
Tegning PLAN		Kommune :	Nr. A02+	
		Mål: 1 : 100	Tegn. BBW	Dato: 05.12.01
		Denne tegning tilhører Nordbohus AL. Etterligning kfr. lov om åndsverk av 12.5.1961.		Arkiv: 1538

Jmp 2005/1733
2/13



- FRI
- BYGG
- FILLER
- TRAFIKK / GANG
- OFF VEG
- GARASJE / PARKERING
- MÅLESTOKK 1:500
- STORØREN AS
BEBYGGELSEPLAN
- 20.3.2006 NHOLE





Dato: 22.03.2017
Arkivref: 2005/1733-4113/2017
GBNR: 2/13 15 18 60

Saksbeh.: Kristian Trandal

Vedtaksnummer: DT 156/17

SAKSOPPLYSNINGAR

Dette dokumentet er ein ferdigattest for firemannsbustadar på gnr./bnr. 2/60 og 2/61. Delar av den som er registrert på 2/61 ligg inne på 2/13, 15,18.

Løyve til tiltaket vart gjeve den 29. november 2005 ved del. sak 290/05. Det er også tidligare gjeve igangsettingsløyve til heile tiltaket og mellombels bruksløyve til 3 av brukseiningane.

Byggestad	Fjordvegen 62, 64, 66, 68, 70, 72, 74 og 76
Tiltakshavar	Stororen AS
Ansvarleg søkjar	Hole Maskiner AS

VEDTAK:

Med heimel i plan- og bygningslova (av 1985) § 99 vert det gjeve ferdigattest for nemnde tiltak. Ferdigattest vert gjeve på grunnlag av motteken ferdigmelding og dokumentasjon på at arbeid er avslutta.

Ved kontrollerklæring/samsvarserklæring har utførande føretak erklært at arbeidet er kvalitetssikra og i samsvar med prosjektering, løyve og krav gitt i eller i medhald av plan- og bygningslova.

Tiltaket eller delar av tiltaket må ikkje takast i bruk til anna formål enn det løyvet fastset. Bruksendring krev særleg løyve.

Bjarte Hovland
einingsleiar



Kristian Trandal
fagansvarleg byggesak

Du kan klage på slike vedtak, jf. Forvaltningslova § 28. Klageorganet er Fylkesmannen i Møre og Romsdal. Ei eventuell klage skal vere skriftleg og nemne det vedtaket du klagar på og kva slag endring du ønskjer. Den skal stilast til Fylkesmannen i Møre og Romsdal, men sendast Sykkylven kommune, Rådhuset, Kyrkjevegen 62, 6230 Sykkylven innan 3 veker etter at meldinga om vedtak er motteke

Postadresse: Rådhuset, 6230 Sykkylven
Besøksadresse: Rådhuset, Kyrkjevegen
E-postadresse: postmottak@sykkylven.kommune.no

Telefon: 70 24 65 00
Telefaks: 70 24 65 01

Bankgiro: 4045.07.01442
Bankgiro skatt: 7855.05.15287
Org.nr.: NO 964980 365 MVA

	SITUASJONSKART					
	Eiendom:	Gnr: 2	Bnr: 60	Fnr: 0		Snr: 0
	Adresse: Fjordvegen 62, 6230 SYKKYLVEN, med flere					
Hj.haver/Fester:						
SYKKYLVEN KOMMUNE	Dato: 24/3-2026 Sign:				Målestokk 1:1000	

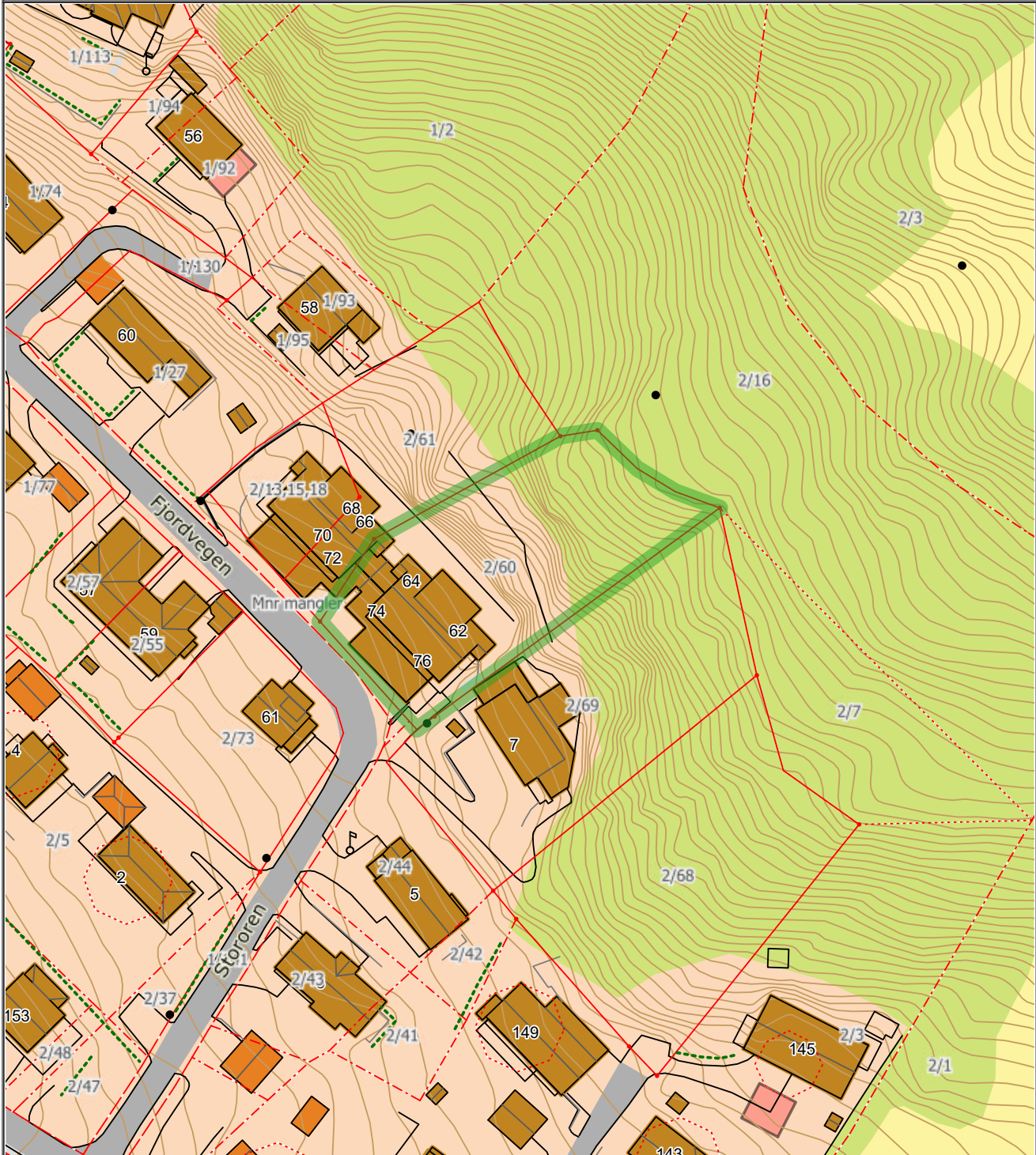

Det tas forbehold om at det kan forekomme feil på kartet, bla. gjelder dette eiendomsgrenser, ledninger/kabler, kummer m.m. som i forbindelse med prosjektering/anleggsarbeid må undersøkes nærmere.

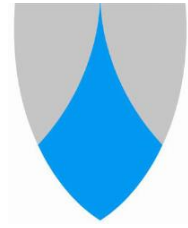

SYKKYLVEN KOMMUNE
KOMMUNEDELPLAN FOR
SENTRUM - IKORNNES
2019-2029

PID15282017004
Vedtak 16.12.2019

Føresegner

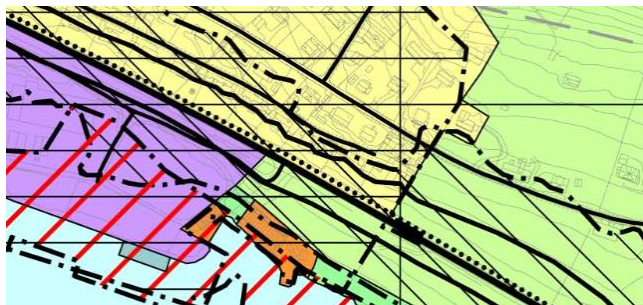

1. GENERELT	3
2. BYGGEOMRÅDE (pbl § 11-7 nr. 1)	3
2.1. Fellesføresegner	3
2.1.1. Krav om reguleringsplan (pbl § 11-9 nr.1)	3
2.1.2. Risiko og sårbarheit (§ 4-3)	4
2.1.3. Krav om utforming og lokalisering av bygg og anlegg (pbl § 11-9 nr.5)	4
2.1.4. Krav om rekkefølge (pbl § 11-9 nr.4)	5
2.1.5. Utbyggingsavtalar (pbl § 11-9 nr.2)	5
2.1.6. Tiltak langs sjø og vassdrag (§ 1-8 og §11-9 nr.5)	5
2.1.7. Krav til uteareal (pbl § 11-9 nr.5)	6
2.2. Bustadområde	7
2.3. Sentrumsføresmål	7
2.4. Fritidsbygg (pbl § 11-9)	8
2.5. Område for råstoffutvinning	9
2.6. Næringsområde	9
2.7. Kombinert bebyggelse	9
3. VIKTIGE LEDD I KOMMUNIKASJONSSYSTEMET (pbl § 11-7 nr.2)	9
4. GRØNTSTRUKTUR (pbl § 11-7 nr.3)	9
5. LANDBRUKS-, NATUR- OG FRILUFTSOMRÅDE (pbl § 11-7 nr.5)	10
6. BRUK OG VERN AV SJØ OG VASSDRAG (pbl §11-7 nr.6)	11
7. OMSYNSSONER (PBL § 11-8)	11
8. DISPENSASJONAR	13
9. REGULERINGSPLANAR SOM SKAL GJELDE	13

1. GENERELT

Kommunedelplan for sentrum - Ikornnes er juridisk bindande, og skal leggast til grunn ved all planlegging og sakshandsaming av enkeltsaker innan planområde.

Planen med føresegner er utarbeidd i samsvar med plan- og bygningslova (pbl) av 27.06.2008

Juridisk bindande føresegnene står i ramme med grå bakgrunn.

Anna tekst er ikkje juridisk bindande retningslinjer av rådgjevande og informativ karakter.

2. BYGGEOMRÅDE (pbl § 11-7 nr. 1)

2.1. Fellesføresegner

Frist for iverksetting av utbygging av godkjent byggeareal vert sett til 10 år. Ved rullering av plan vil byggeareal som ikkje er regulerte eller teke i bruk i samsvar med plan bli tatt opp til ny vurdering.

2.1.1. Krav om reguleringsplan (pbl § 11-9 nr.1)

I område avsett til byggeformål kan tiltak nemnd i pbl § 20-1 (tiltak som krev søknad og løyve), samt frådelling til slike føremål, ikkje finne stad før området inngår i godkjent reguleringsplan.

Følgjande tiltak krev likevel ikkje reguleringsplan:

- 1) Oppføring av alminneleg frittliggande garasje, uthus og liknande mindre tiltak.
- 2) Oppføring av tilbygg, påbygg, underbygg eller konstruksjon til bustad eller fritidsbustad som ikkje medføre ny bustadeining.
- 3) Oppføring av tilbygg, påbygg, underbygg eller konstruksjon til andre formål enn bustad- og fritidsbygning, dersom tiltaket er mindre enn 50 m².
- 4) Fasadeendring. Gjeld ikkje fasadeendring som gir eit anna uttrykk enn det som er vanleg i området.
- 5) Tiltak i eksisterande byggverk som ikkje medfører endring i brukseiningar eller som gir vesentleg endring av eksisterande bruk.
- 6) Mindre tiltak utandørs.
- 7) Mindre frådellingar, grensejusteringar eller arealoverføringar av eigedom som ikkje har vesentleg konsekvens for vidare utnytting og utvikling av området.
- 8) Tiltak som er nemnd i plan- og bygningslova § 20-1 bokstav e, f, h, i, j, samt k og l, dersom dette ikkje har vesentleg konsekvens for vidare utnytting og utvikling av området.

For at føresegna i andre ledd pkt.1-8 kan nyttast, er det en føresetnad at tiltaket skjer på allereie bebygde eigedomar og at det er eit alminneleg behov for tiltaket. Tiltaket må kunne underordne seg allereie eksisterande estetisk utforming, samt underordne seg kravet til utnyttingsgrad. Det er vidare også en føresetnad at tiltaket kan nytte seg av allereie eksisterande teknisk infrastruktur og transportsystem.

2.1.2. Risiko og sårbarheit (§ 4-3)

Samfunnstryggleik og beredskap skal ivaretakast i arealplanlegginga. Vurdering av risiko skal inngå i reguleringsplanar og i byggesakshandsaming. Utgreiing skal vere avgrensa til relevante problemstillingar. Behov for avbøtande tiltak skal avklarast.

Fare for flodbølge som følge av skred på Åkneset

I planområdet til gjeldande reguleringsplanar som ligg i faresona for flodbølge kan utbygging ikkje finne stad før det kan dokumenterast at desse planane stetter vilkåra i ny byggteknisk forskrift (FOR 2010-03-26 nr. 489) kapittel 7.

Krav om ny reguleringsplan med tilhøyrande konsekvensutgreiing må vurderast i kvart enkelt tilfelle.

Relevant og oppdatert kunnskap skal leggest til grunn for vurdering av risiko.

NVE la i 2015 fram ny rapport om skredfarekartlegging for planområdet.

ROS-analyse for Sykkylven kommune (2017) peikar på andre risikotilhøve som også skal leggest til grunn ved avgrensing av relevante problemstillingar.

For bygg i tryggleiksklasse 1 er det krav om minste kotehøgde 2.4 moh (NN 2000) av omsyn til risiko ved stormflo.

For bygg i tryggleiksklasse 2 er det krav om minste kotehøgde 3.0 moh (NN 2000) av omsyn til risiko ved stormflo og flodbølge.

For bygg i tryggleiksklasse 3 er det krav om minste kotehøgde 4.7 moh (NN 2000) av omsyn til risiko ved flodbølge.

Av beredskapsomsyn skal nye vegar ha maksimum stigning 10%. Over korte rette strekningar inntil 60m kan stiging aukast til 12%.

2.1.3. Krav om utforming og lokalisering av bygg og anlegg (pbl § 11-9 nr.5)

Estetikk

Ved utbygging skal det leggest vekt på estetisk utforming, tilpassing til landskap og terreng.

Universell utforming

Prinsippa om universell utforming skal leggest til grunn ved alle plansaker, ved planlegging og utbygging av publikumsretta bygg, alle kommunale bygg og offentlege eller felles private anlegg og uterom.

Det skal greiast ut korleis desse omsyna er ivaretatt.

Energi

Bygg skal plasserast og utformast med omsyn til lokale klimatiske tilhøve for å redusere samla energibruk.

Støy

I samband med utarbeiding av reguleringsplanar og søknadspliktige tiltak som grensar mot industriområde med støyande verksemder, fylkesvegar, riksvegar og andre støykjelder skal støyforhold vurderast. Støyforhold skal oppfylle Miljøverndepartementet si retningslinje for behandling av støy i arealplanlegging (T-1442). Avbøtande tiltak skal omtalast i regulerings- og byggesakene, samt innarbeidast i føresegnene til reguleringsplan.

2.1.4. Krav om rekkefølge (pbl § 11-9 nr.4)

I område som er sett av til byggeformål kan utbygging ikkje skje før godkjente tekniske anlegg (køyreveg, gang- og sykkelveg, avløp, kraft- og vassforsyning) er etablert og samfunnstenester (barnehage og skule) er dekt i tilstrekkeleg grad.

Område BU6 må ut frå beredskapsomsyn dokumentere tilkomstveg frå kommunal veg med maksimum stigning på 10%. Over korte rette strekningar inntil 60m lengde kan stigning aukast til 12%.

Område BU17 føreset at det vert etablert trafikktrygg skuleveg.

Område RO2 må etablere trafikktrygg tilkomst gjennom reguleringsplan.

2.1.5. Utbyggingsavtalar (pbl § 11-9 nr.2)

I alle plan- og byggesaker kan det utarbeidast utbyggingsavtalar mellom kommunen og utbyggjar for utbygging av teknisk infrastruktur (veg, parkering, vatn og avløp, energi) og grøn infrastruktur (uteareal, gang- og turveg).

2.1.6. Tiltak langs sjø og vassdrag (§ 1-8 og §11-9 nr.5)

I byggeområde er det ikkje tillate å gjennomføre tiltak etter pbl § 1-6 inntil 20 meter frå strandlinja i sjø, dersom ikkje anna er bestemt i reguleringsplan.

Tiltak i byggeområder for naust/rorbuer kan plasserast nærare på føresetnad om at det stettar krav til tryggleik, jf. vilkåra i byggteknisk forskrift (FOR 2010-03-26 nr. 489) kapittel 7. Dette gjeld også for plassering av naust i områder for spreidd naustbygging.

Byggegrense langs vassdrag:

Andre tiltak etter pbl § 1.6 1.ledd enn fasadeendring og riving kan ikkje settast i verk nærare enn 20-meter på begge sider av vassdrag, dersom ikkje anna er bestemt i reguleringsplan

Risiko langs mindre elver og bekker (som ikkje er dekt av omsynssone H320_1 og H320_2):

Innanfor 20 meter frå kvar side av elv og bekk, målt frå toppen av elv-/bekkekant, kan ikkje tiltak eller reguleringsplan godkjennas før det føreligg ei fagkunnig utgreiing og dokumentasjon av tilstrekkelig tryggleik, jf. tekniske forskrift kapittel 7.

Dersom det er naudsynt med sikringstiltak og/eller risikoreduserande tiltak, skal dette vere etablert før bygging kan settast i gang.

Byggegrensa langs vassdrag skal ivareta natur-, kulturmiljø- og friluftinteresser.

Langs bredda av vassdrag med årsikker vassføring skal det oppretthaldast eit naturleg vegetasjonsbelte, jf. vassressurslova § 11. Ved fastsetting av bredda på kantsona skal Sykkylven kommune sin rettleiar «Kantsoner langs vassdrag – eit viktig miljøtiltak» leggst til grunn.

Vilkår for nyetablering og utviding av havner:

Båthavner med servicebrygge/slipp og sjønære opplagsområder skal vere utstyrt med oljeskillar. Dette vil redusere forureining frå land til sjø. Det skal leggast til rette for kjeldesortering av avfall i småbåthavner, og miljøfarleg avfall skal takast hand om på ein forsvarleg måte. Bryggeanlegg og bølgebrytarar bør utformast og plasserast med tanke på å oppretthalde tilstrekkeleg vassgjennomstrøyming for å oppretthalde god vasskvalitet.

2.1.7. Krav til uteareal (pbl § 11-9 nr.5)

Leikeplassar bør plasserast i tilknytning til, og i samband med, vegetasjonsberande areal og med andre område som ikkje er utbygd.

Ved alle plan- og byggesaker skal det gjerast greie for plassering av felles uteareal. Det skal dokumenterast om behov for eksisterande og ny utbygging er dekt.

Eksisterande idrettsanlegg og skuleplassar kan støtte behov for fellesleikeplass, når desse oppfyller krav til uteareal. Om behovet er dekt må vurderast i kvart enkelt tilfelle og skal også dokumenterast.

Ved ny planlegging av bustadfelt skal det for kvar buening settast av min. 50 m² til leikeplass og andre friområde. Uteopphaldsareal for den enkelte buening skal etablerast i tillegg til leike- og friområde.

Leikeplassar og uteopphaldsareal skal ha tilfredsstillande støyforhold (maks. 55 dbA).

Leikeplassane skal ha solrik plassering, vere skjerma mot forureining, trafikkfare og sterke elektromagnetiske felt.

Areal brattare en 1:3 og areal for kvartalsleikeplassar og fellesleikeplassar smalare enn 10 meter skal ikkje reknast med.

Leikeplassar skal støtte krav til universell utforming.

Leikeplassar skal gi eit allsidig leiketilbod med følgjande oppdeling:

Nærleikeplass

Alle bueningar skal innan gangavstand på 50 meter ha ein nærleikeplass med storleik på minst. 200 m². Maks. 20 bueningar kan være felles om leikeplassen som min. skal ha sandkasse, benk, noko fast dekke jamfør krav til universell utforming og eit leikeapparat.

Kvartalsleikeplass

Alle bueningar skal innan gangavstand på 250 meter ha ein kvartalsleikeplass med storleik på minst. 1500 m². Maks. 50 bueningar kan være felles om leikeplassen som skal leggast til rette for varierte aktivitetar som til dømes balleik, aking, sykling og liknande.

Fellesleikeplassar

Ved ein samla utbygging over 150 bueningar skal det i tillegg etablerast eller leggast til rette for ein fellesleikeplass. Plassen med storleik på min. 3000 m² skal ligge i ein gangavstand på maks. 500 meter frå bustaden. Fellesleikeplassen skal leggast til rette for balleik og andre aktivitetar som er plasskrevjande.

Før ferdigattest eller mellombels bruksløyve blir gitt, skal nærleikeplassen som buening tilhøyrrer vere opparbeidd.

Ved omdisponering av areal som i plan er avsett til felles areal og friområde skal det skaffast fullverdig erstatning.

Nærleikeplassar skal settast av i alle område der det vert etablert 5 eller fleire bueningar.

Kvartalsleikeplassar skal settast av i alle område der det vert etablert 20 eller fleire bueningar.

Parkering

Det er stilt følgjande krav til parkering:

Bustader:

1 plass pr bustad opp til 80 m²

1,5 plass pr bustad mellom 80 og 120 m²

2 plassar pr bustad over 120 m²

I tillegg skal det settast av 1 sykkelparkeringsplass pr buening.

Forretning/Kontor/ tenesteyting: 1 plass pr 50 m² bruksareal

I tillegg skal settast av 1 sykkelparkeringsplass 200 m² bruksareal.

Innanfor sentrumsområde i plan kan det der det ikkje let seg gjere å etablere nok parkeringsplassar ut frå plassbehov, i staden for parkeringsplass på eigen grunn eller på fellesareal, bli innbetalt eit beløp for kvar manglande parkeringsplass til kommunen for bygging av parkeringsanlegg.

Kommunen vil utarbeide nærare retningslinjer for parkeringsordninga i sentrum, herunder takstar.

2.2. Bustadområde

Grad av utnytting (pbl § 11-9 nr.5)

For bustadområde skal utnyttingsgrad %BYA (inkl. biloppstillingsplass og garasje) og utbyggingshøgde fastsettast i reguleringsplan.

Bustadområde for einebustad og tomannsbustad skal %BYA vere maks. 35%, for konsentrert småhusutbygging (kjede-, rekkehus) maks. 40%, for lavblokker og blokker maks. 50%.

Utnyttingsgraden gjeld konkret for tiltak som ikkje krev reguleringsplan i ikkje regulerte områder og for utbygging i LNF-områder med spreidd bustadbygging.

I reguleringsplanar der utnytting er regulert ved bruk av «u-grad», erstattast dette med kravet i andre ledd.

Ved utrekning av utnyttta areal skal Miljøverndepartementet sin rettleiar for grad av utnytting leggst til grunn.

Det vert oppfordra til å vektlegge variert tomtestorleik, gode fellesareal og grøntområde utover minstekrava for å skape særprega og attraktive bustadområde.

2.3. Sentrumsføremål

Areal avsett til sentrumsføremål kan nyttast til forretning, kontor, tenesteyting, reiseliv og bustad, med tilhøyrande funksjonar. Parkering og grøntareal kan etablerast innanfor føremålet.

Gjennom detaljregulering kan det opnast for høgare utnyttingsgrad enn for bustadområde.

2.4. Fritidsbygg (pbl § 11-9)

Rorbu

Rorbu vert definert som naust der 1.etasjen er utforma som eit tradisjonelt naust for oppbevaring av båt, fiskereiskap, båtutstyr, o.a., og der andre etasjen er innreidd for overnatting og opphald.

Bygging av rorbuer føreset utarbeiding av reguleringsplan. Maksimal storleik er 50 m² BRA per etasje i to etasjar.

Ved bygging av rorbuer legg ein vekt på at det framleis skal vere tilgjenge for ålmenta langs fjøra.

Utbygging skal vere tett og skape heilskapelege havnemiljø mest mogleg i tråd med lokal byggeskikk og tradisjon.

For rorbuer skal det leggest til rette for avfallsløysingar i samsvar med det til ei kvar tid gjeldande regelverk.

Plassering av rorbuer skal ta omsyn til evt. turveggar, grøntområde, barnetrakkregistrering mm. Det er ikkje tillate med gjerde, levegg, platting eller andre stengsler som hindrar/privatiserer for ålmenta sin tilgang til strandsona.

Omgjering av eksisterande naust til rorbu innanfor godkjente rorbuområde kan godkjennast utan krav til reguleringsplan når endringa ikkje inneber vesentleg endra bygnadsvolum og arealbruken i området elles er avklara. Omgjering krev utvida/endra løyve til avkøyrsløysing frå offentleg veg, jfr. §40 i veglova.

Naust

Naust vert definert som bygg for oppbevaring av mindre båtar, fiskereiskap, båtutstyr og anna utstyr for fritidsbruk. Naust skal ikkje byggjast, isolerast eller innreiast som overnattingsstad. Naustbygga skal vere i tradisjonell stil med trekledning og enkel utforming utan arker, kvister og andre takopplett, balkongar, karnapp eller liknande fasadeelement.

Plassering av naust skal ta omsyn til evt. turveggar, grøntområde, barnetrakkregistrering mm., og må ikkje hindre fri ferdsel i strandsona.

Generell maksimal nauststorleik er 50 m² BRA og med mønehøgde inntil 5 meter mot sjø. Samla vindaugsflate kan maks utgjere 3% av BRA.

Ved regulering kan det opnast for naust på inntil 60m² BRA i utvalde byggeområde basert på ei nærare vurdering.

Naust skal plasserast min. på kote 2.4 (NN 2000) + lokal bølgeverknad, grunna tryggleik mot stormflo, dersom ikkje anna løysing etter byggtknisk forskrift (TEK17) kapittel 7 kan dokumenterast.

I område for naustbygging kan enkeltnaust med BRA inntil 50 m² godkjennast utan reguleringsplan.

Det kan dispenserast frå arealavgrensinga på naust for manntalsførte fiskarar med registrert fiskefartøy i Sykkylven kommune.

2.5. Område for råstoffutvinning

Råstoffutvinning

Før nye råstoffområde vert teke i bruk og ved utviding av eksisterande uttak, skal det ligge føre godkjent reguleringsplan. (§ 11-9, pkt.1)

2.6. Næringsområde

I næringsområder er det ikkje opna for detaljhandel som er i strid med statleg planretningslinje for samordna bustad-, areal- og transportplanlegging (KMD) og Regional delplan for attraktive byar og tettstadar (Møre og Romsdal fylkeskommune 2015).

NÆ1 – Området skal nyttast til reiseliv/hotell. Utbygging skal spesielt ivareta og bygge opp under offentleg parkområde på Klokkehaugen og utvikling av møbelpark i området. Dersom planar for utbygging ikkje er realisert innan 10 år fell arealet tilbake til friområde.

NÆ2, NÆ3 og NÆ5 - Områda skal nyttast til reiselivsverksemd med spreidd utbygging av enkle overnattingsbygg med særleg landskaps- og naturtilpassing og minimale naturinngrep.

Rikspolitiske bestemmelse for kjøpesenter opphøyrt 1.juli 2018. Omsynet bestemmelsen ivaretok er nå dekket av statlege planretningslinjer for samordna bustad-, areal- og transportplanlegging (KMD).

2.7. Kombinert bebyggelse

I område avsett til kombinert bebyggelse kan det byggast bustadar, forretning og kontorlokale i kombinasjon, eller berre eitt av formåla.

3. **VIKTIGE LEDD I KOMMUNIKASJONSSYSTEMET (pbl § 11-7 nr.2)**

Avkjørsler frå riks- og fylkesvegvar skal leggest, brukast og utformast i samsvar med den til ei kvar tid gjeldande vegnormal og rammeplan for avkjørsler, utarbeidd av Statens vegvesen.

Nye vegtraséar vist på plankartet er retningsgivande. Detaljert linjeføring for samle-, tilkomst- og gangvegvar skal avklarast i reguleringsplan.

Alternative trasear for Storfjordsambandet er vist som illustrasjonar i plankart.

4. **GRØNTSTRUKTUR (pbl § 11-7 nr.3)**

Innanfor friområde kan det oppførast anlegg og mindre bygningar som naturleg har tilknytning til og som fremjar bruken av området i høve friluftsliv, rekreasjon og fysisk aktivitet. Situasjonsplan skal godkjennast av kommunen.

5. LANDBRUKS-, NATUR- OG FRILUFTSOMRÅDE (pbl § 11-7 nr.5)

Innafor LNF-område skal det ikkje tillatast ny eller vesentleg utviding av bustad-, nærings- eller fritidsutbygging eller frådelling til slike formål.
 Forbodet gjeld ikkje utbygging som har direkte tilknytning til stadbunden næring. For utbygging knytt til stadbunden næring gjeld same reglane som for LNF-spreidd utbygging pkt 1-9.

LNF-spreidd utbygging:

Område SB4 – spreidd næring er avsett til campingdrift innanfor Landbruk+.

I LNF-område der spreidd bustadbygging vert tillate (pbl § 11-7 nr.5 b) gjeld:

- 1) Innanfor områda SB1, 2 og 3 kan det i kvart område delast frå/oppførast inntil 4 bustadar utan plankrav i planperioden.
 - 2) Frådelling og bygging på areal som er klassifisert som verdifull dyrka jord innanfor kjerneområde landbruk, kan berre utførast dersom det er avklara i høve jordlova.
 - 3) Tilkomstveg skal ikkje fragmentere eller forverre arrondering av dyrkajord.
 - 4) Frådelling og bygging på areal som er klassifisert som verdifullt kulturlandskap innanfor kjerneområde landbruk skal dokumentere at det vert teke omsyn til landskap og landbruksdrift i området.
 - 5) Lokalisering nær, eller samlokalisering med eksisterande busetting vert tilrådd.
 - 6) Ved avkøyring direkte frå fylkesveg skal eksisterande avkøyrslar nyttast. Det skal ligge føre løyve til avkøyrslar frå Statens vegvesen.
 For kommunal veg skal det ligge føre avkøyrsløyve frå kommunal vegmynde.
 For køyring på privat veg skal det ligge føre skriftleg vegrett frå heimelshavar (-ar) til vegen.
 - 7) Frådelling skal berre skje i samsvar med veglova (§ 29) sine krav til byggegrense til offentleg veg: 50 m til fylkesveg, 15 m til kommuneveg og 15 m til gang- og sykkelveg. Alle avstandar målt frå midtline veg.
 - 8) I LNF-område der spreidd utbygging vert tillate gjeld byggeforbod inntil 20 meter frå strandlinja langs sjø og vassdrag.
 Avstanden skal målast i horisontalplanet ved gjennomsnittleg flaumvasstand.
 - 9) Ved frådelling skal det haldast ein minsteavstand til eksisterande eller planlagde turveggar/stiar/skiløyper på 20 m.
 - 10) I alle byggesaker der ein bygger på ubebygd eller gjer terrenginngrep i ubebygd grunn skal det innhentast uttale frå fylkesarkeologen.
 - 11) Frådelling skal ikkje skje i område som er registrert som viktig for biologisk mangfald (BM), i område med spesielle naturtypar eller som er leveområde for sjeldne planter eller dyr, jfr. BM-kartlegging og viltkartverk.
 - 12) Ved frådelling innanfor mogleg risikoutsett areal må ein kunne dokumentere akseptabel tryggleik gjennom detaljkartlegging og evt. avbøtande tiltak.
- Mindre tiltak på eller til eksisterande bustadar eller fritidsbustadar vert ikkje rekna som vesentleg utviding i LNF-området. Døme på dette er mindre tilbygg og påbygg. Alminneleg frittliggande garasje, uthus og liknande mindre tiltak reknast heller ikkje som vesentleg utviding. Det er ein føresetnad at det ligg føre eit alminneleg behov for tiltaket.

6. BRUK OG VERN AV SJØ OG VASSDRAG (pbl §11-7 nr.6)

Sjøareal er avsett til ålmenn bruk. Akvakulturanlegg kan ikkje etablerast innanfor området.

7. OMSYNSSONER (PBL § 11-8)

H190 Omsynssone for mineralressursar (§ 11-8 pkt. a)

Innanfor sona skal omsyn til mineralressursar vurderast særskildt ved eventuelle byggetiltak. Ressursar i grunn skal så langt råd ivaretakast for mogleg framtidig utnytting.

H210/220 Aktsemdssone støy (§ 11-8 pkt. a)

Innanfor sonene kan ikkje byggetiltak gjennomførast før avbøtande tiltak er dokumentert. I samband med utarbeiding av reguleringsplanar og søknadspliktige tiltak innanfor støyvarselsonene H210 og H220 skal støyforhold vurderast. Støyforhold skal oppfylle Miljøverndepartementet si retningslinje for behandling av støy i arealplanlegging (T-1442). Avbøtande tiltak skal omtalast i regulerings- og byggesakene, samt innarbeidast i føresegnene til reguleringsplan.

H310_1 Faresone ras- og skredfare (§ 11-8 pkt. a)

Inndeling jamfør byggteknisk forskrift kap.7 § 7-3:

H310_1_100

Områda ligg innanfor faresone skred med største nominelle årlege sannsyn 1/100, kartlagt av NVE 2015. Det ikkje tillate med tiltak innanfor sikkerhetsklasse S1, S2 eller S3 utan skredfaglig vurdering og dokumentasjon av sikkerhet i jamfør krava i teknisk forskrift.

H310_1_1000

Områda ligg innanfor faresone skred med største nominelle årlege sannsyn 1/1000, kartlagt av NVE 2015. Det ikkje tillate med tiltak innanfor sikkerhetsklasse S2 eller S3 utan skredfaglig vurdering og dokumentasjon av sikkerhet i jamfør krava i teknisk forskrift.

H310_1_5000

Områda ligg innanfor faresone skred med største nominelle årlege sannsyn 1/5000, kartlagt av NVE 2015. Det ikkje tillate med tiltak innanfor sikkerhetsklasse S3 utan skredfaglig vurdering og dokumentasjon av sikkerhet i jamfør krava i teknisk forskrift.

Tiltak i strid med kartlagt rasfare kan berre gjennomførast ved avbøtande tiltak i samsvar med byggteknisk forskrift kapittel 7.

H310_2 Aktsemdsone for område-skred (§ 11-8 pkt. a)

Areal med potensiell ustabil grunn/førekomst av kvikkleire. Ved regulering og/eller byggetiltak må det dokumenterast trygg byggegrunn.

H310_3 Aktsemdsone snøskred og steinsprang (NGI) (§ 11-8 pkt. a)

Viser potensiell fare. Innenfor aktsemdsona kan ikkje byggetiltak eller reguleringsplan godkjennas før det føreligg ei fagkunnig utgreiing og dokumentasjon av tilstrekkelig tryggleik, jf. tekniske forskrift kapittel 7.

Dersom det er naudsynt med sikringstiltak og/eller risikoreducerande tiltak, skal dette vere etablert før bygging kan settast i gang.

H310_4 Aktsemdsone jord- og flaumskred (§ 11-8 pkt. a)

Viser potensiell fare. Innenfor aktsemdsona kan ikkje tiltak eller reguleringsplan godkjennas før det føreligg ei fagkunnig utgreiing og dokumentasjon av tilstrekkelig tryggleik, jf. tekniske forskrifter.

Dersom det er naudsynt med sikringstiltak og/eller risikoreducerande tiltak, skal dette vere etablert før bygging kan settast i gang.

H310_5 Flodbølgeoppskyllingsone (§ 11-8 pkt. a)

Eventuelle byggetiltak innanfor faresone for flodbølgeoppskylling etter ras i Åkneset, skal skje i samsvar med krav i byggeteknisk forskrift kapittel 7.

H320_1 Faresone flaum (§ 11-8 pkt. a)

200 års flaumsone med 20% klimapåslag. Tiltak i strid med kartlagt flaumsone (tiltak i tryggleiksklasse F2 og F3) kan berre gjennomførast ved avbøtande tiltak i samsvar med byggeteknisk forskrift kapittel 7.

H320_2 Aktsemdsone flaum (§ 11-8 pkt. a)

Viser potensiell fare. Innenfor aktsemdsona kan ikkje tiltak eller reguleringsplan godkjennas før det føreligg ei fagkunnig utgreiing og dokumentasjon av tilstrekkelig tryggleik, jf. tekniske forskrifter. Dersom det er naudsynt med sikringstiltak og/eller risikoreducerande tiltak, skal dette vere etablert før bygging kan settast i gang.

H320_3 Faresone stormflo

Viser 1000 års sone, tryggleiksklasse 3. Sona er beregna og korrigert for havnivåstigning og landheving i 2090. Eventuelle byggetiltak innanfor faresone for stormflo, skal skje i samsvar med krav i byggeteknisk forskrift kapittel 7.

H370 Faresone høgspentanlegg

Sona angir område med fare for elektromagnetisk felt over 0,4 mikrotlesla. Det vert krevd utredning av magnetfelt før utbygging av bygninger og anlegg for personopphold som skal gi grunnlag for å vurdere forebyggende tiltak for å redusere påvirkning av magnetfelt.

H390 Aktsemdsone storulukke

Innanfor aktsemdssone storulukke vert det, før offentleg ettersyn i regulerings saker, og før rammeløyve kan gis i byggesaker, kravd ROS-analyse/fareutgreiing som dokumenterer at sikkerhetskrav fastsett av DSB kan oppfyllest. Ved endring eller utviding av eksisterande verksemd skal omfang av aktsemdsona vurderast på nytt.

H530 Friluftsliv (§ 11-8 pkt. c)

Tiltak innanfor sona skal dokumentere omsyn til friluftssinteresser

H560 Naturmiljø (§ 11-8 pkt. c)

Tiltak innanfor sona skal ikkje utførast på ein slik måte at dei forringar eller øydelegge registrerte verdifulle naturkvalitetar.

H570 Kulturmiljø

Tiltak innanfor sonene skal ikkje forringe eller øydelegge registrerte verdifulle kulturmiljø.

H590 Råstoffressursar

Omsynssone H590 omfattar område med mogleg drivverdige råstoffressursar. I desse områda bør det ikkje tillatast tiltak som hindrar framtidig råstoffutvinning.

H730 Automatisk freda kulturminne

Omfattar automatisk freda kulturminne med sikringssoner. Det er ikkje høve til å sette i gong graving eller andre tiltak som kan skade, øydelegge, grave ut, flytte, forandre, dekke til, skjule eller på annan måte utilbørleg skjemme det freda kulturminne og verneområde rundt eller framkalle fare for at det kan skje.

For Sykkylven mellomalder kyrkjestad gjeld spesielt:

«Sykkylven mellomalderske kyrkjestad er automatisk freda. Det er ikkje tillate å gjere tiltak som kan virke inn på den automatisk freda kyrkjestaden med mindre det ligg føre dispensasjon frå kulturminnelova. Innanfor mellomalderkyrkjegarden er gravlegging berre tillate i gravfelt som har vore i kontinuerleg bruk etter 1945. Gravfelt som ikkje har vore i bruk etter 1945 skal ikkje brukast til gravlegging. Gravminne som er eldre enn 60 år skal ikkje bli flyttast eller fjernast utan at kulturminnemyndigheitene er gitt høve til å komme med fråsegn. Ein eventuell søknad om løyve til inngrep eller tiltak som kan ha innverknad på kulturminnet skal bli sendt rette

kulturminnemyndigheit i god tid før arbeidet er planlagt sett i gang. Kostnadar knytt til nødvendige undersøkingar skal belastastiltakshavar, jamfør kulturminnelova § 10.»

H740 Bandlegging etter anna lovverk (energilova)

Sone kring høgspentlinjer. Det er byggeforbod innenfor sona og lovpålagte sikkerhetshensyn skal takast i vare.

H910 Område kor gjeldande reguleringsplan framleis skal gjelde (§ 11-8 pkt. f)

Om ikkje anna er bestemt gjeld ny kommunedelplan føre eldre reguleringsplanar. Reguleringsplanar vedtatt etter kommunedelplanen vil gjelde føre denne.

8. DISPENSASJONAR

Kommunen kan jfr. pbl §19-2 gi varig eller mellombels dispensasjon frå planen, men berre dersom omsynet til formåla i plan og føresegner ikkje vert sett vesentleg til side. I tillegg må fordelane ved dispensasjon vere klart større enn ulempene, og det skal leggjast særleg vekt på helse, miljø, tryggleik, tilgjenge og på statlege og regionale rammer og mål.

Eventuelle dispensasjonssøknadar i område utanfor område kartlagt for skredfare, jfr. NVE-rapport 34/2015 – *Skredfarekartlegging i Sykkylven kommune*, krev eiga skredfarevurdering.

Kommunen sitt høve til å gi dispensasjon er avgrensa. Dispensasjon krev grunngjeven søknad og det må liggje føre ei klar overvekt av omsyn som talar for dispensasjon.

Før eventuell dispensasjon vert gitt, skal kommunen hente inn fråsegn frå regionale og statlege styresmakter som har interesse i området.

9. REGULERINGSPLANAR SOM SKAL GJELDE

Følgjande reguleringsplanar skal framleis gjelde. Der det er motstrid mellom reguleringsplan og kommunedelplanen, skal kommunedelplanen gjelde.

Plan-ID	Plannavn	Vedtaksdato	Hensynssonenavn
15281966001	Reguleringsplan for Haugneset, Sjukeheimsområdet	28.04.1966	H910_1
15281969001	Reguleringsplan for Knutgarden Ikorntes	04.11.1969	H910_2
15281972001	Reguleringsplan for VIK	24.11.1972	H910_3
15281973001	Reguleringsplan Grebstadlia 1	08.10.1973	H910_4
15281973002	Reguleringsplan for Sætre/Hellen	08.11.1973	H910_5
15281973003	Reguleringsplan for Aure Sentrum (Hovedplan)	19.12.1973	H910_6
15281974001	Reguleringsplan for Aursnesområdet (Hovudplan)	19.03.1974	H910_7
15281975003	Reguleringsplan for Aursnes Nedre	13.11.1975	H910_8
15281976003	Reguleringsplan for Grebstadlia II	17.09.1976	H910_9
15281977001	Reguleringsplan for Vikedalen 1	23.05.1977	H910_10
15281977004	Reguleringsendring for Vikedalen 1 (15281977001)	07.11.1977	H910_11
15281978001	Reguleringsendring for Aursnesområdet	04.04.1978	H910_12

15281978002	Reguleringsendring for Aursnes Øvre	19.04.1978	H910_13
15281978003	Reguleringsendring for Sætre/Hellen	26.06.1978	H910_14
15281979001	Reguleringsplan for Ullavika - Fauske I	04.05.1979	H910_15
15281979002	Reguleringsplan Ullavik/Fauske II	07.05.1979	H910_16
15281979003	Reguleringsendring for Knutgarden, Ikorntnes	11.05.1979	H910_17
15281980001	Reguleringsplan for ny RV 60, parsell Aure Bru-Tynes	09.12.1980	H910_18
15281980002	Reguleringsendring for Vikedalen 1	23.12.1980	H910_19
15281981001	Reguleringsplan for Pilkvitla	03.09.1981	H910_20
15281981003	Reguleringsendring for Vikedalen II	18.11.81 og 26.01.84	H910_21
15281982001	Reguleringsplan for gangveg Klokkehaug-Tjønnes	07.01.1982	H910_22
15281982005	Reguleringsplan for Aursnes Nord	28.10.1982	H910_23
15281983001	Reguleringsplan for Helleskjerva	14.02.1983	H910_24
15281983002	Reguleringsendring for Grebstadlia II	10.06.1983	H910_25
15281984003	Reguleringsplan for Haugneset	25.04.1984	H910_26
15281984004	Reguleringsendring for Aursnes Vest	26.09.1984	H910_27
15281985001	Reguleringsplan for Aursnes Vest Biloppstillingsplassar M.V.	16.09.1985	H910_28
15281985002	Reguleringsendring for Grebstadlia I (Utviding av planområdet)	04.11.1985	H910_29
15281986001	Reguleringsplan for Haugsetvegen, Del I og II	14.01.1986	H910_30
15281986002	Reguleringsplan for Aure Nord	20.05.1986	H910_31
15281986003	Reguleringsplan for Aure Aust	14.07.1986	H910_32
15281987006	Reguleringsplan for Vikedalen II, felt B1 og B2	06.07.1987	H910_33
15281988001	Reguleringsendring for Ullavik-Fauske II, Hjellegjerde	13.04.1988	H910_34
15281989003	Reguleringsplan for Grebstadvegen Del I og Del II	28.03.1989	H910_35
15281989004	Reguleringsplan for deler av Myhrebruket (Eldrebustader)	02.05.1989	H910_36
15281989005	Reguleringsendring for en del av 17/6 VIK (til industriområdet)	30.05.1989	H910_37
15281989006	Reguleringsendring for Grebstadlia II	05.06.1989	H910_38
15281989008	Reguleringsplan for gangveg Grebstaddalen, Del 1 og 2	19.07.1989	H910_39
15281989010	Reguleringsplan for Sykkylvsbrua (Vik del)	06.11.1989	H910_40
15281990001	Reguleringsplan for Nedre Ikorntnes, Gbr. 41/2	07.05.1990	H910_41
15281991002	Reguleringsendring for Ullavik/Fauske I, Jacobsgarden	04.11.1991	H910_42
15281991003	Reguleringsendring for Ullavik/Fauske I, Eliasaneplassen	04.11.1991	H910_43
15281991004	Reguleringsendring for Vikedalen 1 - Hetlandhus	17.12.1991	H910_44
15281992001	Reguleringsplan for Masiplassen	04.05.1992	H910_45
15281993001	Bebyggelsesplan Karl Fredrik Vik	04.11.1993	H910_115
15281993002	Utbygningsplan Krikane	04.11.1993	H910_46
15281993003	Utbygningsplan Ullavik/Fauske I "Elisgarden", B4	04.11.1993	H910_47
15281994002	Reguleringsendring for Ullavik/Fauske I-II, Låna 3/1 og Botolfplassen 3/4, Indre Fauske	09.06.1994	H910_48
15281994005	Reguleringsendring for Haugbukta	07.11.1994	H910_49
15281995002	Reguleringsendring for Aure Sentrum (Ny Kyrkjegard)	06.02.1995	H910_50
15281995003	Reguleringsplan for Knutbakkane	06.03.1995	H910_51
15281995004	Bygnadsplan for Myretun II (Eldrebustader I)	08.06.1995	H910_52
15281995008	Bygnadsplan for Myretun III (Eldrebustader II)	28.09.1995	H910_53
15281995009	Reguleringsplan for Brauta Jarnes	20.11.1995	H910_54
15281996003	Reguleringsplan/endring Kapteinsgarden (Nillebruket)	01.07.1996	H910_55
15281996004	Reguleringsplan for Storhagen, del av Gbr. 7/14	07.10.1996	H910_56
15281997001	Bygnadsplan for Storhagen	28.01.1997	H910_57

15281997003	Reguleringsplan for Gjerdefabrikken	26.05.1997	H910_58
15281997004	Reguleringsendring for Ullavik - Fauske I, Jørgengarden	26.05.1997	H910_59
15281998001	Reguleringsplan for Lillehaugen	02.03.1998	H910_60
15281998002	Bygnadsplan for Lillehaugen	20.04.1998	H910_61
15281998005	Reg.Plan BK1-Klokkehaug/Vik	25.05.1998	H910_62
15281998006	Bygnadsplan for Klokkehaug/Vik BK1	25.05.1998	H910_63
15281998007	Bygnadsplan for Kapteinsgarden (Nillebruket)	22.06.1998	H910_64
15281998010	Bygnadsplan for Myreryggen	12.10.1998	H910_65
15281999001	Reguleringsplan for Nedre Ikorntes	08.02.1999	H910_66
15281999002	Reguleringsplan for Grebstad I/Myra	08.02.1999	H910_67
15281999005	Reguleringsplan for Helleneset på Ikorntes	11.10.1999	H910_68
15281999007	Bygnadsplan Klokkehaug - Vik BK2	24.11.1999	H910_69
15282000001	Reguleringsendring for Nedre Ikorntes	07.02.2000	H910_70
15282000004	Reguleringsplan for Klokkehaug - Vik	13.03.2000	H910_71
15282000005	Utbyggningsplan for Reg.Endring for Aure Aust B4	12.04.2000	H910_72
15282000007	Bygnadsplan for Ullavik/Fauske; Solberg 7/39, Bakketun 7/101	04.09.2000	H910_73
15282000008	Reguleringsendring for Haugneset	04.09.2000	H910_74
15282000009	Reg.Plan/endring sileanlegg VIK	04.09.2000	H910_75
15282001003	Reguleringsplan/Bygnadsplan for Olav Hole, Tynes 19/91	05.02.2001	H910_76
15282001005	Reguleringsplan for Industriområde Ytre Jarnes	05.02.2001	H910_77
15282001007	Bebyggelsesplan for Grebstad I/Myra - B4,B5,B6,B7 pg del av B1 og B2	29.08.2001	H910_78
15282001010	Reguleringsplan for 43/8 Legane, Jarnes	17.12.2001	H910_79
15282001011	Reguleringsplan Vikøyra Industriområde	17.12.2001	H910_80
15282001012	Reguleringsplan for Øvstetegane Gbr. 14/584	17.12.2001	H910_81
15282002002	Reguleringsendring for Jarnesodden	29.04.2002	H910_82
15282002003	Reguleringsplan for Blindheimsfjæra II, NAUST	03.07.2002	H910_83
15282002004	Reguleringsendring for Sætre/Hellen, Byggefelt	09.09.2002	H910_84
15282002006	Reguleringsplan for Aurelia 2	21.10.2002	H910_85
15282003002	Regulerings RV60 Aure Sentrum	28.04.2003	H910_86
15282003003	Reguleringsendring for Aure Aust/Krikane II	30.06.2003	H910_87
15282003004	Reguleringsplan for Bøen	08.09.2003	H910_88
15282004001	Reguleringsplan for Tynesvegen, parsell 1	09.02.2004	H910_89
15282004004	Reguleringsplan for Ullavik, IDEBYGG	23.09.2004	H910_90
15282005002	Reguleringsendring for Aure Aust, Gbr. 14/11	26.05.2005	H910_91
15282005003	Bygnadsplan for Grebstadlia, mellom 1 og 2, Gbr. 7/248	01.09.2005	H910_92
15282006001	Reguleringsplan for Gangveg Stave-Jarnes (reguleringsendring for Nedre Ikorntes)	26.06.2006	H910_93
15282006002	Bebyggelsesplan for område B2 (Reg.Plan Grebstad I/Myra	01.11.2006	H910_94
15282006003	Reguleringsendring for Aure Aust, Barnehage tomte, Krikane II	27.03.2006	H910_95
15282007002	Reguleringsplan for Skjerva, del av gnr. 14 bnr.2	29.10.2007	H910_96
15282008001	Reguleringsendring for Aursnesområdet, Ørsnes Ferjekai	22.09.2008	H910_97
15282008003	Reguleringsendring for Aure Aust, Haugsetvegen	11.02.2008	H910_98
15282008004	Reguleringsplan for Sørestranda skule	30.06.2008	H910_99
15282010003	Reguleringsendring for del av "Jacobsgarden", gbr. 14/13	28.06.2010	H910_100
15282010004	Reguleringsplan for Ørsneset, Industriområde del av Gnr. 2/2,3,9,33	13.12.2010	H910_101
15282010007	Detaljregulering for Jarnes Aust (industriområdet)	19.09.2018	H910_102
15282011001	Reguleringsplan for Grebstadlia, del av gnr. 7 bnr. 9	11.04.2011	H910_103

15282012001	Detaljregulering for Aurelia II, felt B2 og B3	04.02.2013	H910_104
15282012005	Detaljregulering for Vik, gnr./bnr. 17/309	07.04.2014	H910_105
15282013003	Reguleringsplan for Meieridalen	27.05.2013	H910_106
15282013004	Detaljregulering for Nyheim boligfelt, B2 - gnr./bnr. 7/44	16.03.2015	H910_107
15282013005	Reguleringsplan sentrum	20.06.2016	H910_108
15282014001	Detaljregulering for Aure Panorama	22.09.2014	H910_109
15282014003	Detaljregulering for gnr. 14 bnr. 433	09.11.2015	H910_110
15282014005	Detaljreguleringa for Klokkehaug 15/1	12.12.2016	H910_111
15282015002	Detaljregulering for B12 — 18/23	19.09.2016	H910_112
15282015008	Detaljregulering for Vikedalen II	20.06.2016	H910_113
15282016007	Detaljregulering for rundkøyring ved småbåthamna, ved FV73 og FV60	19.03.2018	H910_114



Adresse Fjordvegen 76, 6230 SYKKYLVEN	
Dato for energimerking 10.04.2026	Merkenummer Energiattest-2026-279793
Bygningskategori Småhus	Bygningsnummer 20548231
Gårdsnummer 2	Bruksnummer 60
Seksjonsnummer —	Bruksenhetsnummer U0102

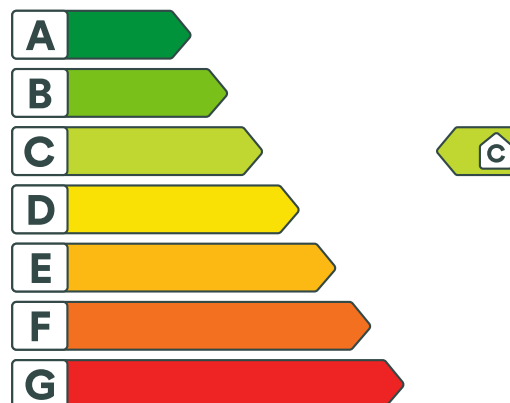

Energikarakteren

Energikarakteren angir hvor energieffektiv boligen er, inkludert oppvarmingsanlegget. Energikarakteren er beregnet ut fra den typiske energibruken for boligtypen. Beregningene er gjort ut fra normal bruk ved et gjennomsnittlig klima. Det er boligens energimessige standard og ikke bruken som bestemmer energikarakteren. Boligdata i denne attesten er beregnet ut fra opplysninger som er gitt av boligeier. Der opplysninger ikke er oppgitt, brukes typiske standardverdier for den aktuelle bygningstypen.



Boliginformasjon

Byggeår 2008	Bygningstype Firemannsbolig
Bruksareal 85,0 m²	Oppvarmet bruksareal 85,0 m²
Oppvarmet etasje 1	Bygningsmateriale Tre
Oppvarming Elektrisitet	
Ventilasjon Periodisk avtrekk	



Energi

Beregnet vektet levert energi i normert klima er et nøkkeltall for å vurdere en bygnings energieffektivitet, der ulike energibærere (strøm, fjernvarme, varmpumpe) vekter ulikt.

Beregnet vektet levert energi i normert klima

Pr. KVM pr. år
154,43 kWh/m²

Beregnet levert energi i lokalt klima

Pr. KVM pr. år
147,40 kWh/m²

Totalt levert pr. år
12 529 kWh



Fjordvegen 76, 6230 SYKKYLVEN



Detaljering

Bygningsform Nei	Vegger Nei
Vindu Nei	Gulv Nei
Takkonstruksjon Nei	Ytterdører Nei
Energibruk Nei	Lekkasjetall Nei
Solceller Nei	



Fjordvegen 76, 6230 SYKKYLVEN



Tiltak

Tiltak utendørs

Tiltak 1: Montere urbryter på motorvarmer

Det monteres urbryter (koblingsur) på motorvarmeren slik at den ikke står på mer enn nødvendig.

Tiltak 2: Montere automatikk på utebelysning

Det kan monteres fotocelle på utebelysningen slik at det automatisk går av/på etter dagslyset/mørket. Eller det kan monteres bevegelsessensor slik at lyset kun går på ved bevegelse og slås av automatisk etter forhåndsinnstilt tid.

Tiltak 3: Termostat- og nedbørsstyring av snøsmelteanlegg

Snøsmelteanlegget er kun manuelt styrt, eller styres kun etter lufttemperatur. Det installeres automatikk slik at snøsmelteanlegget både er temperatur- og nedbørsstyrt. Det kan være i form av en temperatur- og snøføler i bakken, med temperatur - og fuktføler i luften. Snøsmelteanlegget aktiveres kun ved behov dvs. når det registreres nedbør og kulde samtidig.

Tiltak 4: Skifte til sparepærer på utebelysning

Sparepærer på 5, 7, 11, 15, og 20 W tilsvarer glødelamper på henholdsvis 25, 40, 60, 75 og 100 W. Sparepærer gir like mye lys som vanlige glødelamper, men bruker bare rundt 20% av energien. De varer dessuten lenger, 8.000-15.000 timer mot 1.000 - 2.500 timer for glødelamper.

Brukertiltak

Tiltak 5: Følg med på energibruken i boligen

Gjør det til en vane å følge med energiforbruket. Les av måleren månedlig eller oftere for å være bevisst energibruken. Ca halvparten av boligens energibruk går til oppvarming.

Tiltak 6: Bruk varmtvann fornuftig

Bytt til sparedusj hvis du ikke har. For å finne ut om du bør bytte til sparedusj eller allerede har sparedusj kan du ta tiden på fylling av ei vaskebøtte; nye sparedusjer har et forbruk på kun 9 liter per minutt. Ta dusj i stedet for karbad. Skift pakning på dryppende kraner. Dersom varmtvannsberederen har nok kapasitet kan temperaturen i berederen reduseres til 70gr.

Tiltak 7: Velg hvitevarer med lavt forbruk

Når du skal kjøpe nye hvitevarer så velg et produkt med lavt strømforbruk. Produktene deles inn i energiklasser fra A til G, hvor A er det minst energikrevende. Mange produsenter tilbyr nå varer som går ekstra langt i å være energieffektive. A+ og det enda bedre A++ er merkinger som har kommet for å skille de gode fra de ekstra gode produktene.

Tiltak 8: Redusér innetemperaturen

Ha en moderat innetemperatur, for hver grad temperatursenkning reduseres oppvarmingsbehovet med 5 %. Mennesker er også varmekilder; jo flere gjester – desto større grunn til å dempe varmen. Ha lavere temperatur i rom som brukes sjelden eller bare deler av døgnet. Montér tetningslister rundt trekkfulle vinduer og dører (kan sjekkes ved bruk av myggspiral/røyk eller stearinlys). Sett ikke møbler foran varmeovner, det hindrer varmen i å sirkulere. Trekk for gardiner og persiener om kvelden, det reduserer varmetap gjennom vinduene.

Tiltak 9: Spar strøm på kjøkkenet

Ikke la vannet renne når du vasker opp eller skyller. Bruk kjeler med plan bunn som passer til platen, bruk lokk, kok ikke opp mer vann enn nødvendig og slå ned varmen når det har begynt å koke. Slå av kjøkkenventilatoren når det ikke lenger er behov. Bruk av microbølgeovn til mindre mengder mat er langt mer energisparende enn komfyren. Tin frossenmat i kjøleskapet. Kjøøl - og frys skal avrimes ved behov for å hindre unødvendig energibruk og for høy temperatur inne i skapet / boksen (nye kjølekap har ofte automatisk avriming). Fjern støv på kjøleribber og kompressor på baksiden. Slå av kaffetraker når kaffen er ferdig traktet og bruk termos. Oppvaskmaskinen har innebygde varmelementer for oppvarming av vann og skal kobles til kaldvannet, kobles den til varmtvannet øker energibruken med 20 - 40 % samtidig som enkelte vaske - og skylleprosesser foregår i feil temperatur.

Tiltak 10: Vask med fulle maskiner

Fyll opp vaske- og oppvaskmaskinen før bruk. De fleste maskiner bruker like mye energi enten de er fulle eller ikke.

Tiltak 11: Slå av lyset og bruk sparepærer

Slå av lys i rom som ikke er i bruk. Utnytt dagslyset. Bruk sparepærer, spesielt til utelys og rom som er kalde eller bare delvis oppvarmet.

Tiltak 12: Slå el.apparater helt av

Elektriske apparater som har stand-by modus trekker strøm selv når de ikke er i bruk, og må derfor slås helt av.

Tiltak 13: Tiltak utendørs

Monter urbryter (koblingsur) på motorvarmeren slik at den ikke står på mer enn nødvendig. Skift til sparepærer. Sparepærer på 5, 7, 11, 15, og 20 W tilsvarer glødelamper på henholdsvis 25, 40, 60, 75 og 100 W, og de varer dessuten lenger, 8.000-15.000 timer mot 1.000-2.500 timer for glødelamper. Det kan monteres fotocelle på utebelysningen slik at det automatisk går av/på etter dagslyset/mørket. Eller det kan monteres bevegelsessensor slik at lyset kun går på ved bevegelse og slås av automatisk etter forhåndsinnstilt tid. For snøsmelteanlegg som kun er manuelt styrt av/på eller ift. lufttemperatur kan det installeres automatikk slik at snøsmelteanlegget både er temperatur- og nedbørsstyrt dvs. når det registreres nedbør og kulde samtidig.

Tiltak 14: Luft kort og effektivt

Ikke la vinduer stå på gløtt over lengre tid. Luft heller kort og effektivt, da får du raskt skifta lufta i rommet og du unngår nedkjøling av gulv, tak og vegger.

Tiltak på elektriske anlegg

Tiltak 15: Temperatur- og tidsstyring av panelovner

Evt. eldre elektriske varmeovner uten termostat skiftes ut med nye termostatregulerte ovner med tidsstyring, eller det ettermonteres termostat / spareplugg på eksisterende ovn. Dersom mange ovner skiftes ut bør det vurderes et system hvor temperatur og tidsinnstillinger i ulike rom i boligen styres fra en sentral enhet.

Tiltak på luftbehandlingsanlegg

Tiltak 16: Montere blafrespjeld på kjøkkenventilator

Dersom kjøkkenventilator ikke har blafrespjeld, bør dette monteres for å redusere luftutskiftningen og dermed varmetapet.

Tiltak 17: Skifte avtrekksvifte på bad til ny med fuktstyring

Dersom avtrekksvifte på bad kun har manuell styring av/på kan det vurderes å montere ny avtrekksvifte med fuktstyring, dvs. at den starter/stopper automatisk ved behov avh. av luftens relative fuktighet og reduserer den totale luftutskiftningen og dermed varmetapet.

Bygningsmessige tiltak

Tiltak 18: Montering tetningslister

Luftlekkasjer mellom karm og ramme på vinduer og mellom karm og dørbblad kan reduseres ved montering av tetningslister. Lister i silikon- eller EPDM-gummi gir beste resultat.



Om grunnlaget for energimerket

Enova er ansvarlig for energimerkeordningen. Energimerket beregnes på grunnlag av oppgitte opplysninger om boligen. For informasjon som ikke er oppgitt, brukes typiske standardverdier for den aktuelle bygningstypen fra tidsperioden den ble bygd i. Beregningsmetodene for energikarakteren baserer seg på NS 3031.

<https://www.enova.no/energimerking>



Spørsmål om energiattesten

Spørsmål om energiattesten, energimerkeordningen eller gjennomføring av energieffektivisering og tilskuddsordninger kan rettes til Enova Svarer.

For ytterligere råd og veiledning om effektiv energibruk se våre nettsider.

<https://www.enova.no>



OVERSIKT OVER LØSØRE OG TILBEHØR TIL EIENDOMMEN

Oversikten er utarbeidet av Norges Eiendomsmeglerforbund, Eiendom Norge og Advokatforeningens Eiendomsmeglingsgruppe, og er gjeldende fra 1. januar 2020.

Generelt

Lov om avhending av fast eiendom (avhendingslova/avhl.) av 3. juli 1992 regulerer kjøper og selgers rettigheter og plikter ved overdragelse av fast eiendom og andeler i borettslag.

I henhold til avhl. § 3-4 skal eiendommen, når annet ikke er avtalt, overdras med innredninger og utstyr som etter lov, forskrift eller annet offentlig vedtak skal følge med. Det samme gjelder varig innredning og utstyr som enten er fastmontert eller er særskilt tilpasset bygningen, jf. avhl. § 3-5. Loven inneholder ingen detaljert oversikt over hva som omfattes av «innredning og utstyr», og over hva som skal regnes som «fastmontert eller særskilt tilpasset».

Partene kan fritt avtale hva som skal følge med eiendommen ved salg. Bransjens liste over løsøre og tilbehør som skal følge med eiendommen, er en del av avtalen mellom kjøper og selger dersom ikke annet er opplyst i salgsoppgaven, kjøper har tatt forbehold i bud eller avtale på annen måte er inngått. Der intet annet er avtalt, vil løsøre og tilbehør medfølge slik dette fremkommer av avhl. § 3-4 og § 3-5 og denne oversikt.

Produkter og installasjoner som medfølger overdras uten noen form for garantier, utover eventuell gjenværende leverandørgaranti.

Dersom det er noe i nedenstående liste som ikke finnes på eiendommen, vil det heller ikke medfølge.

- 1. HVITEVARER** medfølger der dette er spesielt angitt i salgsoppgaven.
- 2. HELDEKKENDE TEPPER** følger med uansett festemåte.
- 3. VARMEKILDER**, slik som ovner, kaminer, peiser, varmpumper og panelovner, følger med uansett festemåte. Frittstående biopeiser/varmeovner og terrassevarmere medfølger ikke. Det følger ikke med varmekilder i rom som ikke har vegg- eller fastmonterte varmekilder på visning.
- 4. TV, RADIO OG MUSIKKANLEGG.** TV-antenner og fellesanlegg for TV, herunder parabolantenne, og tuner/dekoder/tv-boks medfølger der dette eies av selger. Veggmontert TV/flatskjerm med tilhørende festeordning samt musikkanlegg følger ikke med (se også punkt 12).
- 5. BADEROMSINNREDNING/UTSTYR.** Badekar, dusjkabinett, dusjvegger, alle fastmonterte speil og hyller, fastmonterte glass- og håndkleholdere, herunder håndklevarmere samt baderomsinnredning, medfølger.
- 6. GARDEROBESKAP** medfølger, selv om disse er løse. Fastmonterte garderobehyller og knagger medfølger. Innredning i garderobeskap, for eksempel løse eller fastmonterte trådkurver, hyller, stenger og lignende, medfølger.

7. KJØKKENINNREDNING medfølger, herunder også åpne, fastmonterte hyller og løs eller fastmontert kjøkkenøy.

8. MARKISER, PERSIENNER og annen type innvendig og utvendig solskjerming, gardinoppheng, lamellgardiner og liftgardiner medfølger.

9. AVTREKKSIVIFTER av alle slag, samt fastmonterte aircondition/ventilasjonsanlegg, medfølger.

10. SENTRALSTØVSUGER medfølger med komplett anlegg, herunder slange, munnstykke mm.

11. LYSKILDER. Kupler, lysstoffarmatur, fastmonterte "spotlights", oppheng og skinner med spotlights samt utelys og hagebelysning medfølger. Vegglamper, krokhengte lamper, lysekroner, prismelamper og lignende som er koblet til sukkerbit eller stikkontakt følger likevel ikke med.

12. INSTALLERTE SMARTHUSLØSNINGER med sentral som styrer lys, varme, lyd o.l., samt tilhørende trådløse enheter som brytere, sensorer, kameraer, integrerte høyttalere el. medfølger. Enkle lysstyringssystem f.eks. med en sentral som kun styrer lyspærer eller smartpærer montert i sokkel medfølger likevel ikke.

13. UTVENDIGE SØPPELKASSER og eventuelt holder/hus til disse medfølger.

14. POSTKASSE medfølger.

15. UTENDØRS INNRETNINGER slik som flaggstang, fastmontert tørkestativ, samt andre faste utearrangementer som f.eks. badestamp, boblekar/jacuzzi og liknende utendørs kar, lekestue, lekestativ, utepeis, fastmontert trommel til vannslange, medfølger. Guidekabel/avgrensingskabel til robotgressklipper medfølger, men robotgressklipper og ladestasjon for denne medfølger ikke.

16. FASTMONTERT VEGGLADER/LADESTASJON TIL EL-BIL medfølger uavhengig av hvor laderen er montert.

17. SOLCELLEANLEGG med tilhørende teknisk infrastruktur medfølger.

18. GASSBEHOLDER til gasskomfyr og gasspeis medfølger.

19. BRANNSTIGE, BRANNTAU, feiestige og lignende medfølger der dette er påbudt. Løse stiger medfølger ikke.

20. BRANNSLUKNINGSAPPARAT, BRANNSLANGE og RØYKVARSLER medfølger der dette er påbudt. Det er eier og brukers plikt til å se til at utstyret forefinnes på enhver eiendom. Hvis annet ikke er uttrykkelig avtalt, skal dette derfor alltid følge med ved salg av eiendom.

21. SAMTLIGE NØKLER til eiendommen som selger er i besittelse av skal overleveres kjøper på overtakelsen, herunder nøkler til eventuelle boder, uthus, garasjeportåpner e.l. Låses boder, uthus e.l. med hengelås, skal lås og nøkler til disse medfølge.

22. GARASJEHYLLER, bodhyller, lagringshyller og oppheng til bildekk medfølger såfremt de er fastmontert.

Planter, busker og trær som er plantet på tomten, eller fastmonterte kasser og lignende er en del av eiendommen og medfølger i handelen.

Boligkjøperforsikring

Hvis din nye bolig har skjulte feil kan dette koste deg både tid og penger.

Dine fordeler

- Unngå bekymring og stress
- Spar verdifull tid
- Få advokatkostnadene dekket

Med vår boligkjøperforsikring er du i trygge hender hvis du oppdager feil eller mangler ved boligen du har kjøpt. Forsikringen gir deg tilgang på hjelp fra advokater, saksbehandlere og jurister som er spesialiserte på eiendomskjøp. De står klare til å hjelpe deg i fem år etter overtagelse – uten at du trenger å bekymre deg for egne og eventuelle idømte saksomkostninger.

Få hjelpen du trenger!

- **Når:** Du kjøper forsikringen når du kjøper en brukt bolig. Da gjelder avhendingsloven.
- **Hvor:** Hos eiendomsmegler senest ved kontraktsmøte.
- **Hvordan:** Krysses av i kjøpekontrakten. Forsikringsbevis og vilkår sendes per e-post.

Forsikringen er meglet frem av Söderberg & Partners og er plassert hos Gar-Bo Försäkring AB.

*Det tas forbehold om pris- og vilkårsendringer.

Hva koster forsikringen?

Forsikringspremien trekkes i oppgjøret.

Borettslagseiendom: kr 8 900

Seksjonert eiendom/
aksjebolig: kr 11 900

Enebolig/fritid/tomt: kr 17 900



soderbergpartners.no/eiendom



Nøklene i lomma. Forsikring **fikser vi.**

Ved kjøp av bolig gjennom Notar Eiendomsmegling får kjøper én måned gratis forsikring på boligen i samarbeid med Kolibri Forsikring. Forsikringen trer i kraft fra overtakelsesdato. Kolibri Forsikring vil kontakte kjøper med informasjon og tilbud om videre forsikring dersom kjøper ønsker dette.

 Kolibri

Les mer om oss på
→kolibriforsikring.no

Forbrukerinformasjon om budgivning



Sist oppdatert med virkning fra 1. juli 2025, i forbindelse med ikrafttredelse av endringer i eiendomsmeglingsloven.

Informasjonen er utarbeidet av Forbrukerrådet, Advokatforeningen ved Lovutvalget for eiendomsmegling, Eiendom Norge og Norges Eiendomsmeglerforbund, på grunnlag av bl.a. eiendomsmeglingsloven § 6-8.

Nedenfor gis en oversikt over de retningslinjer som anbefales ved budgivning på eiendommen. Avslutningsvis gis også en kort oversikt over de viktigste rettsreglene tilknyttet budgivning.

Før det legges inn bud på eiendommen oppfordres budgiver til å sette seg inn i all relevant informasjon om eiendommen, herunder salgsoppgave og tilstandsrapport.

GJENNOMFØRING AV BUDGIVNING:

1. Alle bud skal inngis skriftlig til megler, som formidler disse videre til selger. Med skriftlige bud menes også elektroniske meldinger som e-post og SMS når informasjonen i disse er tilgjengelig også for ettertiden. Kravet til skriftlighet gjelder også budforhøyelser, og motbud (bud fra selger), aksept eller avslag fra selger. Før formidling av bud til selger skal megler innhente gyldig legitimasjon og signatur fra budgiver. Kravet til legitimasjon og signatur er oppfylt for budgivere som benytter e-signatur som f.eks. BankID eller MinID.

2. Et bud bør inneholde eiendommens adresse (eventuelt gnr/bnr), kjøpesum, budgivers kontaktinformasjon, finansieringsplan, akseptfrist, overtakelsesdato og eventuelle forbehold som for eksempel usikker finansiering, salg av nåværende bolig ol. Normalt vil ikke et bud med forbehold bli akseptert før forbeholdet er avklart. Konferer gjerne med megler før bud inngis.

3. Megler skal legge til rette for en forsvarlig avvikling av budrunden. I forbrukerforhold (dvs. der selger er forbruker) skal megleren ikke formidle bud med kortere akseptfrist enn kl. 12.00 første virkedag etter siste annonserte visning. Etter denne fristen bør budgivere ikke sette en kortere akseptfrist enn at megler har mulighet til, så langt det er nødvendig, å orientere selger, budgivere og øvrige interessenter om bud og forbehold. Dersom bud inngis med en frist som åpenbart er for kort til at megleren kan avvikle budrunden på en forsvarlig måte som sikrer selger og interessenter et tilstrekkelig grunnlag

for sine handlingsvalg, vil megler fraråde budgiver å stille slik frist.

4. Megler skal ikke formidle bud med forbehold om at budet eller forbehold i budet skal holdes skjult (hemmelig) for andre budgivere og interessenter.

5. Megleren vil uoppfordret gi sin vurdering av det enkelte bud overfor selger, når budet er gitt innenfor fristene i punkt 3.

6. Megleren skal, så langt det er nødvendig og mulig, holde budgiverne skriftlig orientert om mottatte bud, herunder budets størrelse, forbehold og akseptfrist. Megler skal så snart som mulig bekrefte skriftlig overfor budgivere at budene deres er mottatt. For øvrig vil megler, på forespørsel fra andre, opplyse om aktuelle bud på eiendommen, herunder relevante forbehold.

7. Kopi av budjournal skal gis til kjøper og selger uten ugrunnet opphold etter at handel er kommet i stand. Dersom det er viktig for budgiver å bevare sin anonymitet, bør budet formidles gjennom fullmektig.

8. Etter at handel har kommet i stand, eller dersom en budrunde avsluttes uten at handel er kommet i stand, kan en budgiver kreve kopi av budjournalen i anonymisert form.

VIKTIGE AVTALERETTLIGE FORHOLD:

1. Det eksisterer ingen angrerett ved salg/kjøp av fast eiendom.

2. Når et bud er inngitt til megler og innholdet i budet er formidlet til selger (slik at selger har fått kunnskap om budet), kan budet ikke kalles tilbake. Budet er da bindende for budgiver frem til akseptfristens utløp, med mindre budet før denne tid avslås av selger eller budgiver får melding om at eiendommen er solgt til en annen. Man bør derfor ikke gi bud på flere eiendommer samtidig dersom man ikke ønsker å kjøpe flere enn en eiendom.

3. Selger står fritt til å forkaste eller akseptere ethvert bud, og er for eksempel ikke forpliktet til å akseptere høyeste bud.

4. Når en aksept av et bud har kommet frem til budgiver innen akseptfristens utløp er det inngått en bindende avtale.

5. Husk at et eventuelt bud fra selger til kjøper (såkalte «motbud»), avtalerettslig er et bindende tilbud som medfører at det foreligger en avtale om salg av eiendommen dersom budet i rett tid aksepteres av kjøper.

BUD PÅ HJEMMET

Oppdragsnummer: 2-0039/26

Adresse: Fjordvegen 76, 6230 SYKKYLVEN, gnr. 2, bnr. 60,
andelsnr. 8 i Stororen Borettslag med orgnr.
992001429 i Sykkylven kommune.

Kontaktperson: Terje Hoel

Tlf: 926 62 972

Epost: terje@notar.no

Salgsoppgavedato: 14.04.2026

Navn på budgiver: _____

Fødselsnummer: _____

Adresse: _____

Postnummer./Sted: _____

Telefon, privat: _____

Telefon, arbeid: _____

Navn på budgiver: _____

Fødselsnummer: _____

Adresse: _____

Postnummer./Sted: _____

Telefon, privat: _____

Telefon, arbeid: _____

E-mail: _____

E-mail: _____

Gir herved bindende bud på overnevnte eiendom på kr: _____ kroner: _____

Omkostninger i henhold til salgsoppgaven kommer i tillegg

(Med blokkbokstaver)

Eventuelle forbehold/andre betingelser: _____

Ønsket overtakelsestidspunkt: _____

Budet gjelder til og med den: _____ kl: _____

Budet er bindende til kl 16.00 neste virkedag desom budgiver ikke har angitt annen akseptfrist.

For å sikre en forsvarlig gjennomføring av budrunden, stiller Notar krav til frister ved budgivningen. Bud skal ikke ha en akseptfrist på mindre enn 30 minutter fra budet inngis. Bud med kortere akseptfrist kan avvises.

FINANSIERING

Långiver: _____

Bank: _____

Egenkapital kr: _____

Kontaktperson: _____

Tlf: _____

Salg av eiendom, adr.: _____

Undertegnede bekrefter med dette å ha lest salgsoppgaven med tilhørende vedlegg. Undertegnende er kjent med forbrukerinformasjon om budgiving. Budet er avgitt i henhold til de avtalebetingelser som fremgår av salgsoppgave. Budgiverne samtykker i at hver av partene forplikter hverandre ved inngivelse/endring av bud og/eller vilkår.

Sted/dato: _____

Budgivers underskrift: _____

Sted/dato: _____

Budgivers underskrift: _____

LEGITIMASJON

LEGITIMASJON



Følg budrunden live!

Vi gir deg muligheten til å følge budrunden minutt for minutt på vår hjemmeside.

WWW.NOTAR.NO/LIVE-BUDGIVNING/