

Strandheim 35

STOR-ELVDAL - ATNA

notar



Prisantydning Kr 490 000,- Boligtype Hytte/Fritidseiendom - innland
BRA-i/BRA Total 28/34 kvm Megler Ole André H-Olsen Tlf 400 24 444

NOTAR.NO

notar



Strandheim 35

Sjarmerende off-grid hytte i naturskjønne omgivelser - tett på naturen

Adresse	Strandheim 35 2476 ATNA
Prisantydning	Kr 490 000,-
Omkostninger	Kr 17 900,-
Totalpris	Kr 507 900,-
BRA-i/BRA Total	28/34 m ²
Eierform	Eiet
Boligtype	Hytte/Fritidseiendom - innland
Byggeår	1973
Soverom	2

Velkommen til denne koselige fritidsboligen på Strandheim 35, Atna, beliggende i landlige omgivelser langs Glommas vestsida. Eiendommen ligger ca. 800 meter fra Glomma, som byr på flotte bade- og fiskemuligheter. Området har enkel adkomst via privat vei og er ideelt for deg som søker ro og naturopplevelser.

Hytte, med et bruksareal på 28 m², ble oppført i 1973 og har en praktisk planløsning med stue/kjøkken og to soverom. Den har en terrasse på 30 m², perfekt for å nyte naturen. Hytta er oppgradert med nytt kjøkken og terrasse i 2020, samt ny takteking i 2021. Eiendommen har solcelleanlegg og naturlig ventilasjon, men ikke innlagt vann eller avløp. Uthuset på 6 m² inkluderer bod og utedo.

Notar Innlandet - Heimdahl &

Øvre Torvgate 24 B
2815 GJØVIK



Ole André H-Olsen

Eiendomsmegler MNEF
400 24 444 / oa@notar.no



Innhold

Om boligen	3
Bilder	5
Ditt nye nabolag	14
Nøkkelinformasjon	15
Plantegning	24
Vedlegg	26
Budgivning	71

Notar er et eiendomsmeglerfirma eid av eiendomsmeglere. Vi er overbevist om at den beste eiendomsmeglere er spesialisert og uavhengig. Vårt kundeløfte er kvalitet, trygghet og hardt arbeid.

Salgsgaranti:

Vår salgsgaranti betyr at hvis boligen ikke blir solgt til en pris du aksepterer, kan du når som helst trekke deg fra salget helt vederlagsfritt. Vår salgsgaranti er din trygghet

Live budgivning:

Alle interessenter som har meldt interesse følges opp via telefon og sms. I tillegg har vi vår egen unike live budgivning på vår hjemmeside, her kan alle følge med.

"Godt gjort er bedre enn godt sagt"

**Salgs-
garanti**

Ingen salg
Ingen regning



Hytta er omgitt av en naturtomt i landlige omgivelser. Fotograf: Petter Aamodt



Uteområdet tilbyr en stor terrasse med sittegrupper og utsikt mot naturen. Fotograf: Petter Aamodt







Den hvitmalte pipa er plassert midt i rommet, og reflekterer lyset i stua. Og gir en jevnt fordelt varme fra ovnen.. Fotograf: Petter Aamodt



Fra stua er det enkel adgang til terrassen. Fotograf: Petter Aamodt



Kjøkkenet er utstyrt med en innredning med profilerte fronter og en benkeplate av laminat. Fotograf: Petter Aamodt



Kjøkkenet har profilerte fronter og benkeplate i laminat, med plass til komfyr og kjøleskap. Fotograf: Petter Aamodt



Soverom 1: Praktisk soverom med 3 sengeplasser og naturlige materialvalg. Fotograf: Petter Aamodt



Soverom 2: Rommet har 3 sengeplasser, hvorav én er køyeseng. Fotograf: Petter Aamodt



Vedovnen har kokeplate med plass til en stor vannkjele.. Fotograf: Petter Aamodt



Hytta har solcelleanlegg. Men med strømledninger rett i nærheten er det fullt mulig å koble seg på strømmettet.



Storsjøen ligger bare 25 km fra hytta, med gode muligheter for stor fisk. Selgers foto



Glomma ligger 800 meter fra hytta, og huser fin ørret og harr. Selgers foto



Boden har et 12-volts el-anlegg med solcelle som gir lys i boden og utelampe. Fotograf: Petter Aamodt



Eiendommen inkluderer et uthus med toalettrom og bod, oppført i 1973. Fotograf: Petter Aamodt



Hytta har en terrasse på 30 m², oppført i 2020, som gir mulighet for utendørsaktiviteter. Fotograf: Petter Aamodt



Tomten er en opparbeidet naturtomt med plass til utendørsaktiviteter og rekreasjon. Fotograf: Petter Aamodt

Ditt nye nabolag

BELIGGENHET

Fritidsboligen ligger idyllisk til i landlige og rolige omgivelser langs Glommas vestsida ved Atna. Eiendommen har en skjermet beliggenhet med god avstand til naboer, noe som gir en privat og avslappende ramme for fritiden. Området har et tydelig landlig preg med rikt dyreliv og flott natur, og gir en sjelden følelse av ro og nærhet til omgivelsene.

Glomma ligger ca. 800 meter fra eiendommen og byr på flotte bade- og fiskemuligheter, samt fine strekninger for rolige turer langs elvebredden. Gode turmuligheter finnes rett utenfor døren, både sommer og vinter – enten du foretrekker fotturer, skiturer eller rolige naturopplevelser i nærområdet.

Eiendommen har enkel adkomst via privat vei og ligger lite til trafikk, noe som gjør stedet godt egnet for både barnefamilier og dem som søker et stillferdig fristed. Med gode solforhold, lite støy og naturen som nærmeste nabo, er dette et ideelt sted for rekreasjon året rundt.

Strandheim 35 fremstår som et attraktivt fritidssted for deg som ønsker ekte hyttestemning, naturopplevelser og en harmonisk atmosfære – med elva, turterreng og det rike naturlivet lett tilgjengelig.

ADKOMST

Det vil bli skiltet med Notar visningsskilter ved annonserte visninger. Se for øvrig kart for nærmere veibeskrivelse.



Nøkkelinformasjon

EIENDOMMEN

ADRESSE

Strandheim 35, 2476 ATNA

OPPDRAKSNUMMER

24-0024/26

SELGER

Jørn Ståle Fuglebrenden

Janne Synnøve Berntsen Fuglebrenden

MATRIKSEL

Gårdsnummer 17, bruksnummer 495, , ideell andel 1/1.
i Stor-Elvdal kommune.

EIEFORM

Eiet

BOLIGTYPE

Hytte/Fritidseiendom - innland

ENERGIKLASSE

Ikke angitt

INFO ENERGIKLASSE

Det er ikke krav om energiattest for hus, leilighet eller hytte som er 50 kvadratmeter, eller mindre.

STRØMFORBRUK

Fritidsboligen er ikke tilkoblet strømnettet.

TOMT

Eiet tomt på 937 kvm.

BESKRIVELSE AV TOMT

Noe opparbeidet naturtomt.

SOLFORHOLD

Eiendommen har normalt gode solforhold, og beliggenheten gir tilgang på sol store deler av dagen i sommersesongen.

TAKST

Tilstandsrapport datert 25.03.2026. utført av ABACUS
TAKST Ole Kristian Engeseth.

BYGGEÅR

1973

BYGGEMÅTE

Fritidsboligen er oppført i 1973.

Bygningen er fundamentert på ukjent byggegrunn.

Grunnmuren er en betonggrunnmur.

Dreneringen er fra byggeåret, med unntak av sørsiden som fikk ny drenering i 2021.

Veggkonstruksjonen er utført som bindingsverk fra byggeåret, med utvendig stående bordkledning.

Takkonstruksjonen er en sperrekonstruksjon, tekket med pappshingel.

Takrenner, nedløp, pipebeslag og øvrige beslag er utført i lakkert metall.

Etasjeskilleren er et trebjelkelag. Under bygningen er det en krypkjeller med stubbegulv.

Boligen har 1+1 vinduer fra byggeåret og en malt hovedytterdør.

Ved inngangspartiet er det en terrasse bygget av trekonstruksjoner.

TG2 - Avvik som kan kreve tiltak:

- Utvendig - Nedløp og beslag

Avvik: Det er ikke tilfredsstillende bortledning av vann fra taknedløp ved grunnmur.

- Utvendig - Veggkonstruksjon

Avvik: Det er ingen musesperre i nedre kant av konstruksjon.

- Utvendig - Vinduer

Avvik: Det er påvist noen glassruter som er punktert eller sprukne. Karmene i vinduer er slitte og det er sprekker i trevirket.

Det er påvist en sprukken rute i kjøkkenvindu.

- Innvendig - Pipe og ildsted

Avvik: Ildfast plate mangler på gulvet under sotluke/feieluke på pipe.

Mer enn halvparten av forventet brukstid er passert på pipe.

Det er påvist løsnet maling på pipe bak ovn.

- Kjøkken - Avtrekk

Avvik: Det er manglende forsert mekanisk avtrekk fra kokesone i kjøkkenet.

- Tomteforhold - Fuktsikring og drenering

Avvik: Mer enn halvparten av forventet levetid på drenering er overskredet.

- Tomteforhold - Grunnmur og fundamenter

Avvik: Grunnmuren har sprekkdannelse.

TG3 - Store eller alvorlige avvik:

- Innvendig - Etasjeskille/gulv mot grunn

Avvik: Målt høydeforskjell på over 20 mm innenfor en lengde på 2 meter. Tilstandsgrad 3 gis med bakgrunn i standardens krav til godkjente måleavvik.

Målt høydeforskjell på over 30 mm gjennom hele rommet.

Tilstandsgrad 3 gis med bakgrunn i standardens krav til godkjente måleavvik.

TG IU - Konstruksjoner som ikke er undersøkt:

- Utvendig - Takkonstruksjon/Loft

Avvik: Hele takkonstruksjonen er gjenbygget. Det er ingen mulighet til vurdering utover alder og observasjoner fra underliggende etg.

- Innvendig - Kryp kjeller

Avvik: Det er ikke adkomst til krypkjelleren og den er ikke undersøkt innvendig. Kryp kjeller regnes for å være en risikokonstruksjon som er utsatt for fukt- og råteskader i bunnsvill, trebjelkelaget og andre tilstøtende konstruksjoner, på grunn av fuktighet fra grunnen og kondensering ved temperaturforskjeller. Selv om det ikke er avdekket tegn på skader, betyr ikke dette nødvendigvis at det ikke foreligger skader i eller i forbindelse med krypkjelleren.

HMS

Det er ikke fremlagt dokumentasjon på radonmåling, og bygningen er heller ikke utført med radon-sperre

Vurdering av avvik:

• Det er ikke foretatt radonmålinger, og bygget er heller ikke utført med radonsperre.

Konsekvens/tiltak

• Det bør gjennomføres radonmålinger siden hytta ligger i et område betegnet som usikker aktsomhetsområde for radon.

SAMMENDRAG SELGERS EGENERKLÆRING

Boligen ble kjøpt i 2020.

4. Kjenner du til feil eller om har vært utført arbeid/kontroll på vann/avløp?

Ja, kun av ufaglært/egeninnsats/dugnad

Firmanavn: Ufaglært, årstall ikke spesifisert

Beskrivelse: Egeninnsats. Oppvaskkum med utløp i terreng.

8. Kjenner du til om det er/har vært f.eks. sprekker i mur, skjeve gulv eller lignende?

Ja

Beskrivelse: Setningsskjevheter i hytta, men ikke synlige sprekker i ringmur.

9. Kjenner du til om det er/har vært sopp/råteskader/insekter/skadedyr på eiendommen som rotter, mus, maur eller lignende?

Ja

Beskrivelse: Mus.

11. Kjenner du til om det er/har vært utført arbeid på

el-anlegget eller andre installasjoner (f.eks. oljetank, sentralfyr, ventilasjon)?

Ja, kun av ufaglært/egeninnsats/dugnad

Firmanavn: Ufaglært, årstall ikke spesifisert

Beskrivelse: Solcelleanlegg og opplegg for aggregat.

16. Kjenner du til om det har vært utført arbeid på terrasse/ garasje/tak/fasade?

Ja, kun av ufaglært/egeninnsats/dugnad

Firmanavn: Ufaglært, årstall ikke spesifisert

Beskrivelse: Nytt shingeltak på hytte og uthus, og ny terrasse.

19. Kjenner du til forslag eller vedtatte reguleringsplaner, andre planer, nabovarsel eller offentlige vedtak som kan medføre endringer i bruken av eiendommen eller av dens omgivelser?

Ja

Beskrivelse: Ikke som har betydning for eiendommen, men brua på RV3, og deler av vegtrasséen skal flyttes lenger unna eiendommen.

24. Er det andre forhold av betydning ved eiendommen som kan være relevant for kjøper å vite om (f.eks. rasfare, tinglyste forhold eller private avtaler)?

Ja

Beskrivelse: Avtale om snøbrøyting med fastboende nabo. Muntlig avtale om bruk av gjesteparkering utenfor eiendommen. Samme nabo.

MODERNISERING OG PÅKOSTNINGER

Arbeid utført i boligen:

2021:

- Ny takteking, vindskier, nedløp og beslag
- ny drenering på sørside

2020:

- Nytt kjøkken
- Ny terrasse

REGULERINGS- OG AREALPLANER

Følger Kommuneplanens arealdel Kommuneplanens arealdel Stor-Elvdal kommune 2003 - 2015, ikrafttredelse 27.04.2005. Delareal 937 kvm er i kommuneplanen avsatt til LNF-område, Nåværende.

Berørte datasett:

Radonutsatt område

OPPVARMING

Vedfyring som hovedoppvarmingskilde. Boligen har elementpipe og vedovn. Fant ikke spesifikk informasjon om oppvarming i enkelte rom.

PARKERINGSFORHOLD

Parkering ved hytta.

VEI/VANN/KLOAKK

Adkomstvei: Eiendommen har adkomst via privat veg.

Tilknytning vann: Bygningen har ikke innlagt vann.

Tilknytning avløp: Bygningen har ikke innlagt avløp.

NATUR OG FRITIDSAKTIVITETER

Fotturer og toppturer: Atna er et naturlig utgangspunkt for turer i variert skogsterreng og fjellandskap. Nærheten til Rondane nasjonalpark gir tilgang til noen av Norges mest klassiske fjellturer, både lette dagsturer og mer krevende høyfjellsturer.

Skiturer vinterstid: Om vinteren er området svært godt egnet for langrenn, enten i preparerte spor i nærområdet eller på fjellet. Snøsikre forhold gir en lang vintersesong.

Bær- og sopplukking: Skogene rundt Atna er rike på både bær og sopp, og dette er en populær aktivitet sensommer og høst.

Elv, fiske og friluftsliv langs Glomma

Fiske i Glomma: Glomma er kjent for gode fiskemuligheter, særlig etter ørret og harr. Elva byr på både rolig fluefiske og mer tilgjengelige fiskeplasser.

Bading og elveliv: På varme sommerdager finnes det fine badeplasser langs elva, og området egner seg godt for rolige dager ute i naturen. Kjemsjøen er også et fint badevann ca. 19 km fra hytta.

Aktiv fritid

Sykling: Skogsbilveier og rolige grusveier gir gode muligheter for både terreng- og familiesykling. Rolige naturopplevelser: Området er kjent for rikt dyreliv, og det er gode muligheter for fugletitting og naturobservasjon – særlig elg, rådyr og småvilt.

Vinteraktiviteter

Isfiske på nærliggende tjern og vann
Trugeturer i urørt vinterlandskap
Aking og lek i snøen, perfekt for barnefamilier

Tekna parken ligger 17 km fra hytta, med en koselig tilrettelagt akepark.

Kort oppsummert er Atna et ideelt område for deg som ønsker et aktivt, men samtidig rolig hytteliv – med naturen som hovedattraksjon og aktiviteter som følger årstidene.

OFFENTLIG KOMMUNIKASJON

Offentlig transport er tilgjengelig med Atna stasjon (Linje R60) 12,4 km unna, Koppang stasjon (Linje R60) 15,7 km unna, og Nordstumo (Linje 180, 853) 12,9 km unna. Reisetiden til disse stasjonene er henholdsvis 10, 15 og 10 minutter.

ADGANG TIL UMLEIE

Eiendommen kan leies ut i sin helhet.

FERDIGATTEST/MIDLERTIDIG BRUKSTILLATELSE

Etter det kommunen opplyser så foreligger det verken ferdigattest eller midlertidig brukstillatelse knyttet til bygningen, og plan og bygningslovens formelle forutsetning for lovlig bruk av bygningen kan derfor ikke dokumenteres. Det foreligger godkjent byggemelding datert 02.04.1974, samt bygningen har vært i bruk siden 1973.

Det foreligger godkjente bygningstegninger i kommunens arkiver datert 27.08.1973

Ferdigattest utstedes ikke lenger for tiltak det er søkt om før 01.01.1998, jfr. Plan- og bygningslovens § 21-10, femte ledd. I disse tilfellene henlegger/avviser kommunen henvendelser om saker som ikke er avsluttet. Dette innebærer imidlertid ikke at ulovlig bygde tiltak blir lovlige. Kommunen vil fremdeles kunne forfølge og kreve ulovlig

oppførte tiltak omsøkt etter dagens regelverk. Kjøper overtar ansvar, risiko og eventuelle konsekvenser knyttet til dette.

RADONMÅLING

Det er ikke fremlagt dokumentasjon på radonmåling, og bygningen er heller ikke utført med radon-spørre. Eiendommen ligger i et område betegnet som usikker aktsomhet.

Utleie av hytter og andre fritidsboliger er ikke omfattet av kravet til radonnivå. Dette forutsetter imidlertid at bruken er begrenset til fritidsutleie over kortere tidsrom. Dersom hyttene/fritidsboligene benyttes som boliger, vil det være omfattet av kravet.

INNHold

BRA-i 28 kvm: Stue/kjøkken og 2 soverom
TBA 30 kvm: Terrasse og balkongareal

Uthus:

BRA-e 6 kvm: Toalettrom og bod

STANDARD

Kjøkken

Kjøkkenet har innredning med profilerte fronter og benkeplate av laminat. Det er naturlig avtrekk med ventil over stekeovn. Det er plass til komfyr og kjøleskap. Vedr. hvitevarer se pkt. "løsøre og tilbehør" i salgsoppgaven. Det er tank for gråvann i kjøkkenbenk under vask for vinterbruk. Sommerstid føres vannet ut ved nedløp under vask og ut i terreng via et nedgravd rør.

Innvendige overflater

Gulv: Furu.

Vegger: Beiset og ubehandlet trepanel.

Himling: Beiset og ubehandlet trepanel.

Tekniske installasjoner

- Ventilasjon: Boligen har naturlig ventilasjon. Naturlig tilluft med ventiler i yttervegg eller gjennom aktiv lufting med vinduer.

- Elektrisk anlegg: Det er lagt opp et 12-volts el-anlegg med solcelle inne i hytta og til uthuset med lys i bod, på do og utelampe.

HVITEVARER

Produkter og installasjoner som medfølger overdras uten noen form for garantier, utover eventuell gjenværende leverandørgaranti.

Tilbehørsliste følger vedlagt i prospekt.

INNBO OG LØSØRE

I henhold til avhl. § 3-4 skal eiendommen, når annet ikke er avtalt, overdras med innredninger og utstyr som etter lov, forskrift eller annet offentlig vedtak skal følge med. Det samme gjelder varig innredning og utstyr som enten er fastmontert eller er særskilt tilpasset bygningen, jf. avhl. § 3-5. Loven inneholder ingen detaljert oversikt over hva som omfattes av «innredning og utstyr», og over hva som skal regnes som «fastmontert eller særskilt tilpasset».

Partene kan fritt avtale hva som skal følge med eiendommen ved salg. Bransjens liste over løsøre og tilbehør som skal følge med eiendommen, er en del av avtalen mellom kjøper og selger dersom ikke annet er opplyst i salgsoppgaven, kjøper har tatt forbehold i bud eller avtale på annen måte er inngått. Der intet annet er avtalt, vil løsøre og tilbehør medfølge slik dette fremkommer av avhl. § 3-4 og § 3-5 og tilbehørslisten som fremkommer lenger bak i salgsoppgaven.

Produkter og installasjoner som medfølger overdras uten noen form for garantier, utover eventuell gjenværende leverandørgaranti.

Dersom det er noe i den vedlagte liste som ikke finnes på eiendommen, vil det heller ikke medfølge.

Bransjens liste over løsøre og tilbehør er utarbeidet av Norges Eiendomsmeglerforbund, Eiendom Norge og Advokatforeningens Eiendomsmeglingsgruppe, og er gjeldende fra 1. januar 2020.

AREALER

BRA - i: 28 m²
BRA - e: 6 m²
BRA totalt: 34 m²
TBA: 30 m²

FRITIDSBOLIG

Bruksareal fordelt på etasje
1. etasje
BRA-i: 28 m² Stue/kjøkken og 2 soverom

TBA fordelt på etasje
1. etasje
30 m² Terrasse- og balkongareal

UTHUS

Bruksareal fordelt på etasje
1. etasje
BRA-e: 6 m² Toalettrom og bod

BYGNINGSSAKKYNDIG KOMMENTAR TIL AREALOPPMÅLING

- Areal fastsettes etter Forskrift til avhendingsloven og Norsk Standard 3940 Areal- og volum-beregninger av bygninger fra 2023.
- Areal oppgis i hele kvadratmeter i rapporten, og gjelder for det tidspunkt oppmålingen fant sted.

Byggetegninger
Kommentar: Det foreligger godkjente og byggemeldte tegninger, som stemmer med dagens bruk

Er det ifølge eier utført håndverkstjenester på boligen siste 5 år? Ja

Kommentar: Det vises til beskrivelsens enkelte punkter og selgers egenerklæring.

Lovlighet
Kontroll av lovlig bruk av boenheten er for takstmannen avgrenset til å omfatte kontroll av de siste godkjente tegninger av bygg som gjelder eiendommen og/eller den aktuelle boenheten opp mot bruk av eiendommen/boenheten på befaringsstidspunktet dersom disse er fremlagt.

Kommentar: Det foreligger godkjente og byggemeldte tegninger, som stemmer med dagens bruk

ØKONOMI

PRISANTYDNING

Kr. 490 000,-

KOMMUNALE AVGIFTER

Kr 2 424,- pr år 2026

INFO KOMMUNALE AVGIFTER

Kommunale avgifter inkluderer:

Hytterenasjon: kr 1649,00

Eiendomsskatt fritid: kr 535,00

Tilsyn/kontroll/feiing fritidsbolig – stor-elvdal: kr 240,00

Totalt: kr 2424,-

EIENDOMSSKATT

Kr 535,- pr 2026

INFO EIENDOMSSKATT

Det er innført eiendomsskatt i Stor-Elvdal kommune.

Skatten beregnes av kommunen og kan endres fra år til år.

ANDRE UTGIFTER

Det må påregnes koster til snøbrøyting og vedlikehold av vegen. Selger opplyser om et årlig beløp kr. 300,- for et normalår.

FORMUESVERDI – SEKUNDÆR

Kr. 58.000,- iflg. skattekort 2025

INFORMASJON OM FORMUEVERDI

Stortinget har vedtatt en ny modell for beregning av formuesverdi for bolig. Den nye utregningsmodellen beregner boligverdier basert på grunnkretser i stedet for kommuner, og skal benyttes fra og med inntektsåret 2026. Dette kan medføre at markedsverdien settes høyere eller lavere enn tidligere og innebærer at både selger og megler kan benytte tall som ikke nødvendigvis er oppdaterte på tidspunktet for utarbeidelse av salgsoppgaven. Det tas derfor forbehold om at formuesverdien kan bli endret og eventuelt øke ved endelig fastsettelse i skatteåret.

For primærbolig utgjør formuesverdien 25 % av beregnet eller dokumentert markedsverdi opptil kr 10 000 000, og deretter 70 % av den delen som overstiger dette beløpet. For sekundærbolig utgjør formuesverdien 100 % av beregnet eller dokumentert markedsverdi.

OMKOSTNINGER

kr. 490 000,- (Prisantydning)

kr. 17 900,- (Boligkjøperforsikring Söderberg & Partners)

kr. 17 900,- (Omkostninger totalt)

kr. 507 900,- (Totalpris inkl. omkostninger)

NB! Regnestykket forutsetter at det kun tinglyses ett pantedokument og at eiendommen selges til prisantydning. Det tas forbehold om endringer i offentlige avgifter/gebyrer.

Andel fellesgjeld og andel formue overtas av kjøper.

BETALINGSBETINGELSER

Det tas forbehold om endring i offentlige gebyrer. Kjøpesum samt omkostninger innbetales senest per overtagelsesdato. Kjøper er selv ansvarlig for at alle innbetalinger er meglerforetaket i hende til avtalt tid og må selv påse at eventuell bankforbindelse er informert om dette. Innbetaling av kjøpesum skal skje fra kjøpers konto i norsk finansinstitusjon.

SERVITUTTER/RETTIGHETER

På eiendommen til borettslaget er det tinglyst følgende heftelser og rettigheter som følger eiendommens matrikkel ved overskjøting til ny hjemmelshaver:

Heftelser i eiendomsrett:

24.04.2020 – Dokumentnr: 2020/2378667-1/200 –

Pantedokument

Beløp: NOK 250 000

Panthever: SPAREBANK 1 ØSTLANDET

ORG.NR: 920 426 530

GRUNNBOKSDATO

13.03.2026

FORSIKRINGSSKAP

Fremtind LO favør

DIVERSE OPPLYSNINGER

DIVERSE

Notar AS og eiendomsmeglingsforetakene som er en del av Notar-kjeden, har

samarbeid med forskjellige foretak som tilbyr produkter eller tjenester i

forbindelse med megleroppdraget:

- Søderberg & Partners leverer boligselgerforsikring
- Søderberg & Partners leverer boligkjøpeforsikring
- Overo, leverandør av digitale oppgjørsskjema og overtakelsesprotokoller, tilbyr avtale om strøm, alarm og bredbånd.

Hvilke produkter/tjenester kjøper og selger tilbys i forbindelse med oppdraget, kan variere ut fra hvor i landet eiendommen ligger.

Foto/bilder:

Foto/bilder: Opphavsretten til bildematerialet tilhører fotografen. Bildene leveres med reproduksjonsrett for fritt redaksjonelt bruk, men kan ikke videreselges eller lånes ut til tredjepart uten fotografens samtykke. Fotografens navn skal alltid krediteres ved bruk. Fotografen står fritt til å videreformidle bildene til andre redaksjoner. Bildene kan være retusjert, og fargegjengivelse kan avvike noe fra originalen. Priser følger NJs til enhver tid gjeldende satser, eks. mva.

LEGALPANT

Det gjøres oppmerksom på at kommunen kan ha lovbestemt panterett (legalpant) i eiendommen for krav på kommunale avgifter og eiendomsskatt, jf. Panteloven § 6-1.

OVERTAGELSE

Etter avtale.

Angi ønsket overtagelse ved budgivningen.

BAKGRUNN FOR OPPLYSNINGER I

SALGSOPPGAVEN

Salgsoppgaven er utarbeidet ut ifra opplysninger som er gitt av selger, befaring av eiendommen samt innhenting av nødvendige dokumenter og evt. takst/tilstandsrapport.

SALGSOPPGAVE SIST OPPDATERT

07.05.2026

ANSVARLIG MEGLERFORETAK

Heimdahl & Partnere AS

Øvre Torvgate 24 B, 2815 GJØVIK. TLF. 61 17 17 18

MEGLER

Ole André H-Olsen, Eiendomsmegler MNEF

Epost: oa@notar.no

MEGLERS VEDERLAG

Fastpris vederlag kr. 45000,- (inkl. mva.)

Salgstilretteleggelse kr. 16 900,- (inkl. mva.)

Oppgjørsgebyr kr. 6 500,- (inkl. mva.)

Markedspakke kr. 20 900,- (inkl. mva.)

Visninger (pr. stk.) kr. 3 900,- (inkl. mva.)

Gebyr for utsatt betaling kr. 3 500,- (inkl. mva.)

Grunnpakke/Grunnbok/e-tinglysing kr. 12 500,- (inkl. mva.)

Direkte utlegg dekkes av selger.

Dersom handel ikke kommer i stand er følgende avtalt om meglerforetakets vederlag: Intet salg - ingen regning.

Oppdragsgiver betaler bare hvis det blir salg.

Boligselgerforsikring, bygningsrapport, takst og annonsering utover avtalt markedspakke inngår ikke i garantien, men kan bestilles direkte fra leverandør.

VIKTIG INFORMASJON

BOLIGSELGERFORSIKRING

For denne eiendommen er det tegnet boligselgerforsikring.

BOLIGKJØPERFORSIKRING

Kjøper har anledning til å tegne boligkjøperforsikring.

Boligkjøperforsikring er en rettshjelpsforsikring som dekker utgifter forbundet med juridisk bistand, fagkyndig uttalelse og saksomkostninger.

Forsikringen er valgfri. Se produktark, vedlagt salgsoppgave, for nærmere informasjon og priser.

Forsikringen er meglet fram av Söderberg & Partners og er plassert hos Gar-Bo Försäkring AB. Skadebehandling foretas av Crawford & Company.

SENTRALE LOVER

Eiendommen selges etter reglene i avhendingsloven.

Eiendommen skal overleveres kjøper i tråd med det som er avtalt. Det er viktig at kjøper setter seg grundig inn i alle salgsdokumentene, herunder salgsoppgave, tilstandsrapport og selgers egenerklæring. Kjøper anses kjent med forhold som er tydelig beskrevet i salgsdokumentene. Forhold som er beskrevet i salgsdokumentene kan ikke påberopes som mangler. Dette gjelder uavhengig av om kjøper har lest dokumentene. Alle interessenter oppfordres til å undersøke eiendommen nøye, gjerne sammen med fagkyndig før bud inngis. Kjøper som velger å kjøpe usett kan ikke gjøre gjeldende som mangel noe han burde blitt kjent med ved undersøkelsen. Dersom det er behov for avklaringer, anbefaler vi at kjøper rådfører seg med eiendomsmegler eller en bygnings sakkyndig før det legges inn bud.

Hvis eiendommen ikke er i samsvar med det kjøperen må kunne forvente ut ifra alder, type og synlig tilstand, kan det være en mangel. Det samme gjelder hvis det er holdt tilbake eller gitt uriktige opplysninger om eiendommen. Dette gjelder likevel bare dersom man kan gå ut i fra at det virket inn på avtalen at opplysningen ikke ble gitt eller at feil opplysninger ikke ble rettet i tide på en tydelig måte. En bolig som har blitt brukt i en viss tid, har vanligvis blitt utsatt for slitasje og skader kan ha oppstått. Slik

bruksslitasje må kjøper regne med, og det kan avdekkes enkelte forhold etter overtakelse som nødvendiggjør utbedringer. Normal slitasje og skader som nødvendiggjør utbedring, er innenfor hva kjøper må forvente og vil ikke utgjøre en mangel.

Boligen kan ha en mangel dersom det er avvik mellom opplyst og faktisk areal, forutsatt at avviket er på 2% eller mer og minimum 1 kvm.

Dersom eiendommen har et mindre grunnareal (tomt) enn kjøperen har regnet med, er det likevel ikke en mangel hvis ikke arealet er vesentlig mindre enn det som fremkommer av salgsdokumentene, jf. avhl-3-3.

Ved beregning av et eventuelt prisavslag eller erstatning må kjøper selv dekke tap/kostnader opptil et beløp på kr 10 000 (egenandel).

Dersom kjøper ikke er forbruker selges eiendommen «som den er», og selgers ansvar er da begrenset jf. avhl. § 3-9, 1. ledd 2. pktm. Avhendingsloven § 3-3 (2) fravikes, og hvorvidt en innendørs arealsvikt karakteriseres som en mangel vurderes etter avhendingsloven § 3-8. Informasjon om kjøpers undersøkelsesplikt, herunder oppfordringen om å undersøke eiendommen nøye, gjelder også for kjøpere som ikke anses som forbrukere. Med forbrukerkjøper menes kjøp av eiendom når kjøperen er en fysisk person som ikke hovedsakelig handler som ledd i næringsvirksomhet.

Både kjøper og selger er forpliktet til å signere den standard kjøpekontrakten som er utarbeidet av Notar i forbindelse med eiendomshandler. Kjøpekontrakten kan gjennomgås hos eiendomsmegleren før budet legges inn.

PERSONOPPLYSNINGSLOVEN

Ditt personvern er viktig for Notar og vi er opptatt av å verne om personopplysningenes integritet, tilgjengelighet og konfidensialitet. All behandling av personopplysninger i Notar skal følge det til enhver tid gjeldende personvernregelverket, herunder GDPR og personopplysningsloven. Les mer om dette her: <https://notar.no/personvern.aspx>.

HVITVASKINGSREGLENE

Eiendomsmeglere er underlagt lov om hvitvasking og tilhørende forskrift. Etter hvitvaskingsloven er eiendomsmegler pålagt å gjennomføre kundetiltak av både selger og kjøper. Hvis kjøper ikke bidrar til at megler får gjennomført kundetiltak, og dette fører til at transaksjonen ikke kan gjennomføres eller blir forsinket, misligholder kjøper avtalen med selger. Etter 30 dager anses misligholdet vesentlig, og selger har rett til å heve avtalen og gjennomføre deknings salg for kjøpers regning.

Dersom det er selger som ikke bidrar til at megler får gjennomført løpende kundetiltak underveis i oppdraget må eiendomsmegler stanse gjennomføringen av transaksjonen. Selger vil i et slikt tilfelle ha misligholdt sine forpliktelser, og kjøper vil kunne ha et krav mot selger etter avhendingsloven. Hvis kundetiltak ikke lar seg gjennomføre, vil Notar ikke kunne bistå med handelen eller foreta oppgjør.

Kjøper oppfordres til å innbetale kjøpesummen som ikke kommer fra låneinstitusjon, i en samlet innbetaling fra egen konto i norsk bank. Dersom innbetaling likevel må foretas på annen måte, må megler orienteres med begrunnelse og informasjon om innbetalers navn, før innbetaling av oppgjør.

BUDGIVNING

Det første budet skal inngis skriftlig på Notar sitt budskjema, påført budgivers signatur og vedlagt kopi av legitimasjon. Alternativt kan man legge inn bud elektronisk, ved bruk av "Gi bud" knapp i nettannonse, hvor budgiver må legitimere seg med BankID. Senere bud kan inngis per e-post eller SMS til megler. Megler skal så snart som mulig bekrefte skriftlig overfor budgiver at bud er mottatt.

Bud som ikke er skriftlig, eller som har en kortere akseptfrist enn til kl. 12.00 første virkedag etter siste annonserte visning, vil ikke bli formidlet til selger. Et bud er bindende for budgiver frem til angitt akseptfrist.

Bestemmelser om budgivning gitt i medhold av eiendomsmeglingsloven § 6-8 kommer til anvendelse ved utførelsen av Oppdraget. For å sikre en forsvarlig gjennomføring av budrunden, stiller Notar krav til frister ved budgivningen. Bud skal ikke ha en akseptfrist på mindre enn 30 minutter fra budet inngis. Bud med kortere akseptfrist enn 30 minutter kan avvises.

Selger står fritt til å forkaste eller akseptere ethvert bud. Selger må skriftlig akseptere budet før budaksept kan formidles til budgiver.

Fra og med 01.07.25 ble det ikke lengre være lovlig å legge inn hemmelige bud.

Megler kan dermed ikke formidle bud med forbehold om at budet eller forbehold i budet skal holdes skjult (hemmelig) for andre budgivere og interessenter.

Kopi av budjournal skal gis til kjøper og selger uten ugrunnet opphold etter at handelen er kommet i stand. Alle som har inngitt bud på eiendommen kan kreve kopi av budjournalen i anonymisert form etter at budrunden er avsluttet.

For øvrig vises det til "Forbrukerinformasjon om budgivning" som er inntatt i salgsoppgaven.

Plantegning



BRA: 27 m²
1. etasje: 27 m²
S-ROM: VERANDA: 31 m², VEGGER: 4 m²

MÅL BEREGNES MED CURBICASA-TEKNOLOGI. DE ANGES Å VÆRE MEGET PÅLITELIGE, MEN IKKE GARANTERTE.

Denne boligen vil jeg gjerne ha!

Hva nå?

1 - KONTAKT MEGLER

Registrer din interesse og megleren holder deg oppdatert.

2 - HA FINANSIERING PÅ PÅSS

Undersøk med banken hvor mye du kan få i lån, og be om evt. finanseringsbevis.

3 - UNDERSØK BOLIGEN

Før det legges inn bud på eiendommen oppfordres budgiver til å sette seg inn i all relevant informasjon om eiendommen, herunder eventuell salgsoppgave og teknisk rapport med alle vedlegg.

4 - BUDGIVNING

Dersom du ønsker å by kan første bud gis via GI BUD-knappen på hver eiendom, eller du kan fylle ut budskjema som leveres/sendes til megler. Påfølgende bud må også være skriftlige, men kan i tillegg gis via SMS eller epost. Se forbrukerinformasjon om budgivning i prospekt.



Vedlegg





STRANDHEIM 35

Det gjøres oppmerksom på at salgsoppgaven ikke er komplett uten alle vedlegg.

- Tilstandsrapport_22693-1001_1
- Byggetegninger
- Områdeanalyse
- Egenerklæring
- Nabolagsprofil

Ta kontakt med meglerforetakets representant dersom du mener at noen av vedleggene mangler.

Tilstandsrapport

 Fritidsbolig
 Strandheim 35, 2476 ATNA
 STOR-ELVDAL kommune
 # gnr. 17, bnr. 495

Sum areal alle bygg: BRA: 34 m² BRA-i: 28 m²



Befaringsdato: 25.03.2026

Rapportdato: 27.03.2026

Oppdragsnr.: 22693-1001

Eiendomsverdi ref nr: UY4754

Autorisert foretak: ABACUS TAKST AS

Sertifisert Takstingeniør: Ole Kristian Engeseth



ABACUS TAKST AS

Rapporten kan brukes i inntil ett år etter rapportdato, og kan ikke gjenbrukes ved flere boligsalg i denne perioden. Skjer det endringer, oppstår skader også videre på boligen, bør du som selger be om oppdatert rapport.

Norsk takst

Norsk takst er bransjeorganisasjonen for landets bygningsakkyndige og takstforetak, med om lag 1400 sertifiserte medlemmer fordelt på omtrent 1000 bedrifter. I boligomsetningen regnes takstrapportene som et helt avgjørende element i den informasjonen som gjøres tilgjengelig for kjøper. Årlig leverer medlemmene rundt 120.000 slike takster. Det gir unik oversikt over norske boliger, og bidrar til at alle oppdrag kan utføres med utgangspunkt i erfaringsbasert kvalitet.



Det stilles høye krav til utdanning, sertifisering og yrkesetikk. Norsk takst er opptatt av at boligomsetningen skal være trygg, og legger vekt på å opptre uavhengig av andre bransjeaktører. Bygningsakkyndige fakturerer sine tjenester uten hensyn til hvilken pris som oppnås, og skal heller ikke på annen måte ha noen egeninteresse knyttet til handelen.

Uavhengighet og god fagkunnskap har over tid bygget troverdighet og tillit. Både selger og kjøper skal kunne stole på bygningsakkyndiges vurderinger. For tilfeller der det likevel skulle oppstå misnøye med utført arbeid, har vi sammen med Forbrukerrådet etablert en klagenemnd.

Norsk takst har en sentral rolle i utviklingen av norske standarder, regler og profesjonsprinsipper, og representerer bransjen i alle relevante internasjonale fora. Dette sikrer at norske bygningsakkyndige tidlig kan tilpasse seg krav og bransjetrender fra utlandet, samtidig som takseringsfaget får en norsk stemme på verdensbasis. Organisasjonen bidrar i næringspolitisk sammenheng, og har vært en pådriver for å sikre at lover og regler gir trygghet for forbrukerne i boligomsetningen.

ABACUS Takst AS

ABACUS Takst AS v/ Takstingeniør Trond Hagen har over 45 års praksis som bygningsingeniør innen salg/oppføring av ferdighus, feltutbygging, prosjektleder/byggeplassingeniør større bygg, innen Forvaltning Drift og Vedlikehold av næringseiendommer, og som foreleser ved Fagskolen Innlandet.

Vi er sertifisert siden 2008 for verditakst bolig, skade, skjønn og Tilstandsrapport bolig, og påtar oss oppdrag relatert til bygning og fast eiendom.

ABACUS Takst AS er medlem av Norsk Takst og følger bransjens strenge krav til utdanning, kompetanse og etterutdanning.

Rapportansvarlig

Ole Kristian Engeseth

Uavhengig Takstingeniør

ole.kristian.engeseth@abacustakst.no

994 93 320

Medansvarlig

Trond Hagen

Uavhengig Takstingeniør

trond.hagen@abacustakst.no

415 08 373

Dette trenger du å vite om tilstandsrapporten



Hva er en tilstandsrapport?

En tilstandsrapport beskriver synlige skader/avvik eller tegn på skader/avvik på boligen. Rapporten fremhever vanligvis ikke positive egenskaper ved boligen.



Hva vurderer en bygningssakkyndig?

Den bygningssakkyndige vurderer boligen ut fra hva man kan forvente av en bygning av samme alder og type. Vurderingen gjøres som regel mot hvordan det var vanlig å bygge og regler som gjaldt da boligen ble oppført (søknadstidspunktet). Forhold som er vanlige for bygningens alder, slik som slitasje etter normal bruk regnes ikke som avvik.



Hva inneholder tilstandsrapporten?

Den bygningssakkyndige undersøker rom og bygningsdeler slik det kommer frem av [Forskrift til avhendingsloven](#). Tilstandsrapporten inneholder bare avvik som den bygningssakkyndige kan se eller kontrollere med enkle hjelpemidler. Det gjøres ikke nærmere undersøkelser slik som åpning av vegger eller andre bygningsdeler. I vegg mot våtrom og rom under terreng kan det borres et hull for å gjøre enkle undersøkelser slik som fuktøk.

Når du kjøper en brukt bolig

Når du kjøper en brukt bolig, er det viktig å være oppmerksom på at dette ikke kan sammenlignes med å kjøpe en ny bolig. Måten boligen ble bygget på kan være annerledes enn i dag. Bygninger svekkes over tid, og utsettes for slitasje blant annet på grunn av bruk og vær og vind. Mange boliger fornyes helt eller delvis, noen i flere omganger, eller det oppføres tilbygg. Særlig for boliger som er pusset opp eller endret, er det viktig å merke seg at fornyelse av overflater ikke nødvendigvis betyr at bygningsdeler under er forbedret.

Vurdering mot byggeregler

Den bygningssakkyndige vil vurdere boligen mot hvordan det var vanlig å bygge og regler som gjaldt på søknadstidspunktet. Den bygningssakkyndige ser etter avvik som har betydning for og som reduserer boligens funksjon og verdi, og som kommer frem av forskrift til avhendingslova.

Noen bygningsdeler og forhold vil den bygningssakkyndige vurdere mot dagens regelverk. Etter dagens regelverk vil disse kunne få avvik og/eller TG2 eller TG3 uten at det nødvendigvis er krav om at avviket utbedres. Dette kan gjelde sluk, tettesjikt og fall på bad og vaskerom, forhold som gjelder sikkerhet mot brann, rekkverk, trapper osv.

Tilstandsrapporten beskriver ikke hele boligen

BYGNINGSSAKKYNDIGE SER FOR EKSEMPEL IKKE PÅ

- vanlig slitasje og normal vedlikeholdstilstand
- bagatellmessige forhold som ikke påvirker bygningens bruk eller verdi vesentlig
- etasjeskillere
- tilleggsbygg slik som garasje, bod, anneks, naust også videre
- utvendige trapper
- støttemurer
- skjulte installasjoner
- installasjoner utenfor bygningen
- full funksjonstesting av el- og VVS-installasjoner
- geologiske forhold og bygningens plassering på grunnen
- bygningens planløsning
- bygningens innredning
- løsløse slik som hvitevarer
- utendørs svømmebasseng og pumpeanlegg
- bygningens estetikk og arkitektur
- bygningens lovlighet (bortsett fra bruksendringer, brannceller og forhold som åpenbart kan påvirke helse, miljø og sikkerhet)
- fellesarealer (med mindre boligeier har vedlikeholdsplikt for fellesarealer og dette er kjent for bygningssakkyndig, eller fellesarealet har en særlig tilknytning til boligen).

© iVerdi 2023 © Norsk takst 2023

Malen til denne rapporten, inkludert standardtekstene fra Norsk takst, er vernet etter åndsverkloven og kan kun benyttes av medlemsforetakene i Norsk takst og av takstingeniører som er sertifisert i slikt foretak, samt av kunder hos iVerdi og studenter hos NEAK. For andre aktører er eksemplarframstilling av malen og standardtekster, som utskrift og annen kopiering til bruk som grunnlag for tilsvarende rapporter, bare tillatt når det er hjemlet i lov (kopiering til privat bruk, sitat o.l.) eller avtale med Norsk Takst ([Forside](#)) eller iVerdi ([Hjem-iVerdi](#)).

Utnyttelse i strid med lov eller avtale kan medføre erstatnings- og straffeansvar.

Dette trenger du å vite om tilstandsrapporten

Tilstanden vurderes med ulike tilstandsgrader

Tilstanden gir uttrykk for en gitt forventet tilstand, blant annet vurdert ut fra alder og normal bruk. Ved Tilstandsgrad 0 (TG0) og Tilstandsgrad 1 (TG1) gir den bygningssakkyndige normalt ingen begrunnelse for valg av tilstandsgrad. Grunnen er at bygningen eller bygningsdelen da bare har normal slitasje. Ved skjulte konstruksjoner kan alder alene avgjøre tilstandsgrad. Når bygningssakkyndige anbefaler tiltak, for eksempel utbedringer, må brukeren av rapporten vurdere om tiltakene er nødvendige og lønnsomme.

Når den bygningssakkyndige velger tilstandsgrad, baseres vurderingen på faste kriterier som følger av gjeldende bransjestandard for Teknisk tilstandsanalyse ved omsetning av bolig og Forskrift til avhendingslova.



TILSTANDSGRAD 0, TG0: INGEN AVVIK

Bygningsdelen skal være tilnærmet ny, ikke vise tegn på slitasje og det skal være lagt frem dokumentasjon på faglig god utførelse. Det er ingen merknader til delen.



TILSTANDSGRAD 1, TG1: MINDRE AVVIK

Bygningsdelen skal bare ha normal slitasje, og straktiltak skal ikke anses som nødvendig. Graden kan også brukes når delen er ny, men der dokumentasjon på faglig god utførelse mangler.



TILSTANDSGRAD 2, TG2: VESENTLIGE AVVIK OG MINDRE AVVIK SOM ETTER NS 3600 GIR TG 2

Bygningsdelen skal enten ha feil utførelse, en skade eller symptomer på skade, sterk slitasje eller nedsatt funksjon. Graden gis når bygningsdelen trenger vedlikehold eller tiltak i nær fremtid. Graden skal også brukes når delen er gammel og det er grunn til å varsle om faren for skader på grunn av alderen, eller når det er grunn til å overvåke delen spesielt på grunn av fare for større skader eller følgeskader.



TILSTANDSGRAD 3, TG3: STORE ELLER ALVORLIGE AVVIK

Denne tilstandsgraden brukes ved kraftige tegn på forhold som man må regne med trenger utbedring straks eller innen kort tid. Det er påvist funksjonssvikt eller sammenbrudd.







IKKE UNDERSØKT/IKKE TILGJENGELIG FOR UNDERSØKELSE

Det kan være avvik/skader som ikke er avdekket.

Informasjon om utbedringskostnader

Utbedringskostnadene i rapporten er sjablongmessige anslag basert på observerte forhold som feil, skader eller uregelmessigheter, samt foreslåtte tiltak. Disse anslagene er veiledende, angis i fem intervaller, er basert på generelle erfaringstall, og må ikke forveksles med konkrete pristilbud fra håndverkere eller entreprenører. Faktiske kostnader kan variere betydelig, avhengig av individuelle valg, materialpriser og markedsforhold. For å få en nøyaktig vurdering av utbedringskostnadene anbefales ytterligere undersøkelser og innhenting av flere pristilbud fra kvalifiserte fagfolk. Slike anslag gis for TG3, der dette er mulig.

	Tiltak under kr 20 000
	Tiltak mellom kr 20 000 – 100 000
	Tiltak mellom kr 100 000 – 200 000
	Tiltak mellom kr 200 000 – 500 000
	Tiltak over kr 500 000

Beskrivelse av eiendommen

SAMMENDRAG

Dette er et forenklet sammendrag og det henstilles sterkt til å sammenholde dette med de respektive punktene i rapporten for å få ett komplett bilde av objektet.

Hytta er fra 1973.

Bygningen fremstår som vedlikeholdt og tatt vare på. Kostnader til løpende vedlikehold må likevel påregnes, likeså utskiftninger og moderniseringer.

Bygningen er oppført etter den byggeskikk og de krav som var gjeldene på oppføringstidspunktet, og det vil normalt alltid kunne registreres avvik fra normal tilstand. Det meste som følge av normal slitasje og alder på bygningsdelene. Dagens forskrifter og krav til energi, klima, miljø og boligens funksjonalitet er normalt strengere enn de krav som var gjeldene ved oppføringstidspunktet. Boligens tilstand baseres på den visuelle befaringen, enkle målemetoder og inngrep i konstruksjon, fremlagt dokumentasjon, opplysninger fra eier og egengrøntskjema.

Fritidsbolig - Byggeår: 1973

UTVENDIG

[Gå til side](#)

Taktekkingen er av pappshingel. Taket er besiktiget fra bakkenivå.

Siden taket (takkonstruksjon, taktekkning og skorstein) kun er observert fra bakkenivå, er vurderingen begrenset av dette. Det er ikke sikkerhetsmessig forsvarlig å bevege seg ut på taket eller observere fra stige. Selv om det ikke er avdekket skader under befaringen, betyr ikke dette at det ikke foreligger skader som en besiktigelse på taket kan avdekke. Vær oppmerksom på denne risikoen. En undersøkelse av taket kan utføres av en fagperson under tilstrekkelige sikkerhetsforhold.

Pipebeslag, takrenner, nedløp og beslag i lakkert metall.

Veggene har bindingsverkskonstruksjon fra byggeår.

Fasade/kledning har stående bordkledning.

Takkonstruksjonen har sperrekonstruksjon.

1+1 vinduer fra byggeår.

Bygningen har malt hovedytterdør.

Terrasse av trekonstruksjoner på 30m².

INNVEDIG

[Gå til side](#)

Innvendig er det gulv av furu. Veggene har beiset og ubehandlet trepanel. Innvendige tak har beiset og ubehandlet trepanel. Etasjeskille er av trebjelkelag.

Boligen har elementpipe og vedovn.

Bygningen har krypkjeller under trebjelkelag og stubbegulv. Det er lufteventiler men ingen mulighet for inspeksjon.

KJØKKEN

[Gå til side](#)

Kjøkkenet har innredning med profilerte fronter. Benkeplaten er av laminat. Det er plass til komfyr og kjøleskap.

Det er tank for gråvann i kjøkkenbenk under vask for vinterbruk.

Sommerstid føres vannet ut ved nedløp under vask og ut i terreng

via et nedgravd rør.

Det er naturlig avtrekk fra kjøkken med ventil over stekeovn..

TEKNISKE INSTALLASJONER

[Gå til side](#)

Boligen har naturlig ventilasjon. Naturlig tilluft med ventiler i yttervegg eller gjennom aktiv lufting med vinduer.

Det er lagt opp et 12volts el-anlegg med solcelle inne i hytta og til uthuset med lys i bod, på do og utelampe.

TOMTEFORHOLD

[Gå til side](#)

Det er ukjent byggegrunn.

Dreneringen er fra 1973.

Det er ny drenering på sørside fra 2021.

Bygningen har betonggrunnmur.

Noe opparbeidet naturtomt.

FORHOLD SOM ÅPENBART KAN MEDFØRE FARE FOR HELSE, MILJØ OG SIKKERHET

[Gå til side](#)

Det er ikke fremlagt dokumentasjon på radonmåling, og bygningen er heller ikke utført med radon-sperre.

Arealer

[Gå til side](#)

Forutsetninger og vedlegg

[Gå til side](#)

Lovlighet

[Gå til side](#)

Fritidsbolig

- Det foreligger godkjente og byggemeldte tegninger, som stemmer med dagens bruk

Kontroll av lovlig bruk av boenheten er for takstmannen avgrenset til å omfatte kontroll av de siste godkjente tegninger av bygg som gjelder eiendommen og/eller den aktuelle boenheten opp mot bruk av eiendommen/boenheten på befaringstidspunktet dersom disse er fremlagt.

For reguleringsmessige forhold som for eksempel utnyttelse av tomta er ikke dette vurdert dersom det ikke er spesielt omtalt i rapporten.

Tekniske krav som for eksempel avstand mellom byggverk og utførelse av brannskillende og lydisolerende konstruksjoner er ikke vurdert av takstmann dersom det ikke er spesielt omtalt i rapporten.

Kjøper av eiendommen oppfordres derfor til å sjekke planbestemmelser som gjelder for eiendommen, for å skaffe informasjon om disse inneholder bestemmelser av betydning for kjøpers bruk/ utvikling av eiendommen.

Tegninger er stemplet og signert av kommunen i byggesak 155/73 datert 27.08.1973

Uthus

- Det foreligger godkjente og byggemeldte tegninger, som stemmer med dagens bruk

Sammendrag av boligens tilstand

Fordeling av tilstandsgrader

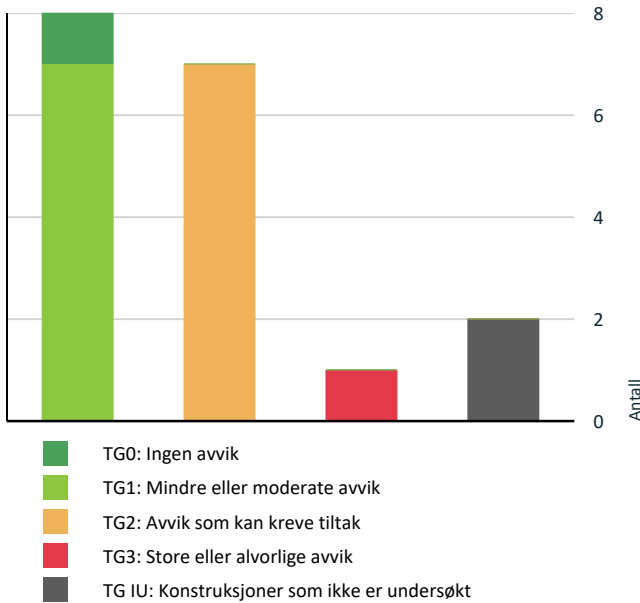

Vil du vite mer om tilstandsgrader? Se side 4.

Anslag på utbedringskostnad

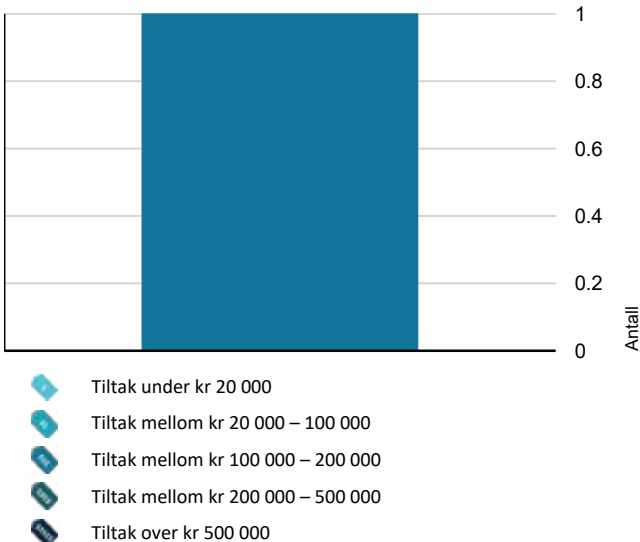

Hva er anslag på utbedringskostnad? Se side 4.

Oppsummering av avvik

Vil du vite mer? Se på rommet eller bygningsdelen senere i rapporten.

Fritidsbolig

TG 3 STORE ELLER ALVORLIGE AVVIK

Innvendig > Etasjeskille/gulv mot grunn [Gå til side](#)

TG IU KONSTRUKSJONER SOM IKKE ER UNDERSØKT

Utvendig > Takkonstruksjon/Loft [Gå til side](#)

Innvendig > Kryp kjeller [Gå til side](#)

TG 2 AVVIK SOM KAN KREVE TILTAK

Utvendig > Nedløp og beslag [Gå til side](#)

Utvendig > Veggkonstruksjon [Gå til side](#)

Utvendig > Vinduer [Gå til side](#)

Innvendig > Pipe og ildsted [Gå til side](#)

Tomteforhold > Fuktsikring og drenering [Gå til side](#)

Tomteforhold > Grunnmur og fundamenter [Gå til side](#)

Kjøkken > Etasje > Stue/kjøkken > Avtrekk [Gå til side](#)

HELSE, MILJØ OG SIKKERHET

Forhold som åpenbart kan medføre fare for helse, miljø og sikkerhet

⚠ Det er ikke foretatt radonmålinger, og bygget er heller ikke utført med radonspærre. [Gå til side](#)

Tilstandsrapport

FRITIDSBOLIG



Byggeår
1973

Kommentar
Byggeåret er basert på opplysninger fra eier.

Anvendelse

Bygningen anvendes som fritidsbolig for eier.

Standard

Normal standard på bygget ut ifra alder/konstruksjon - jamfør beskrivelse under konstruksjoner.

Vedlikehold

Bygget er jevnlig vedlikeholdt.

Tilbygg / modernisering

Opplyst av eier

2020	Modernisering	Ny terrasse
2020	Modernisering	Nytt kjøkken
2021	Modernisering	Ny takteking, vindskier, nedløp og beslag

UTVENDIG

Taktekking

Punktet må sees i sammenheng med Takkonstruksjon/Loft

Beskrivelse

Taktekkingen er av pappshingel. Taket er besiktiget fra bakkenivå.

Siden taket (takkonstruksjon, taktekking og skorstein) kun er observert fra bakkenivå, er vurderingen begrenset av dette. Det er ikke sikkerhetsmessig forsvarlig å bevege seg ut på taket eller observere fra stige. Selv om det ikke er avdekket skader under befaringen, betyr ikke dette at det ikke foreligger skader som en besiktigelse på taket kan avdekke. Vær oppmerksom på denne risikoen. En undersøkelse av taket kan utføres av en fagperson under tilstrekkelige sikkerhetsforhold.

Årstall: 2021 **Kilde:** Eier

Nedløp og beslag

Beskrivelse

Pipebeslag, takrenner, nedløp og beslag i lakkert metall.

Årstall: 2021 **Kilde:** Eier

Vurdering av avvik:

- Det er ikke tilfredsstillende bortledning av vann fra taknedløp ved grunnmur.

Konsekvens/tiltak

- Andre tiltak:
- Det bør lages system for bortledning av vann fra taknedløp ved grunnmur.

Takvann som ikke ledes vekk fra bygning påfører konstruksjonene (ringmur, grunnmur, drenering og fuktsikring) unødvendig høy fuktbelastning, og skader kan oppstå over tid. Anbefaler at man kobler et 3-4m langt overvannsrør til nedløpet. Røret legges oppå terrenget eller graves ned for å lede vannet vekk fra grunnmuren/bygningen.

Veggkonstruksjon

Beskrivelse

Veggene har bindingsverkskonstruksjon fra byggeår. Fasade/kledning har stående bordkledning.

Vurdering av avvik:

- Det er ingen musesperre i nedre kant av konstruksjon.

Konsekvens/tiltak

- Det er ikke behov for utbedringstiltak.

Takkonstruksjon/Loft

Punktet må sees i sammenheng med Taktekking

Beskrivelse

Takkonstruksjonen har sperrekonstruksjon.

Vurdering av avvik:

- Hele takkonstruksjonen er gjenbygget. Det er ingen mulighet til vurdering utover alder og observasjoner fra underliggende etg.

Konsekvens/tiltak

- Innhent dokumentasjon, om mulig.

Vinduer

Beskrivelse

1+1 vinduer fra byggeår.

Vurdering av avvik:

- Det er påvist noen glassruter som er punktert eller sprukne.
- Karmene i vinduer er slitte og det er sprekker i treverket.

Det er påvist en sprukken rute i kjøkkenvindu.

Konsekvens/tiltak

- Det må foretas lokal utbedring.

Dører

Beskrivelse

Bygningen har malt hovedytterdør.

Tilstandsrapport

TG 1 Balkonger, terrasser og rom under balkonger

Beskrivelse

Terrasse av trekonstruksjoner på 30m2.

Årstall: 2020 Kilde: Eier



INNSENDIG

TG 1 Overflater

Beskrivelse

Innvendig er det gulv av furu. Veggene har beiset og ubehandlet trepanel. Innvendige tak har beiset og ubehandlet trepanel.

TG 3 Etasjeskille/gulv mot grunn

Beskrivelse

Etasjeskiller er av trebjelkelag.

Vurdering av avvik:

- Målt høydeforskjell på over 20 mm innenfor en lengde på 2 meter. Tilstandsgrad 3 gis med bakgrunn i standardens krav til godkjente måleavvik.
- Målt høydeforskjell på over 30 mm gjennom hele rommet. Tilstandsgrad 3 gis med bakgrunn i standardens krav til godkjente måleavvik.

Konsekvens/tiltak

• For å få tilstandsgrad 0 eller 1 må høydeforskjeller rettes opp. Det vil imidlertid sjelden være økonomisk rasjonelt som et enkeltstående tiltak i en bolig som dette. Dersom boligen en gang skal renoveres, kan man vurdere slike tiltak.

Kostnadsestimat: 100 000 - 200 000



TG 2 Pipe og ildsted

Beskrivelse

Boligen har elementpipe og vedovn.

Vurdering av avvik:

- Ildfast plate mangler på gulvet under sotluke/feieluke på pipe.
- Mer enn halvparten av forventet brukstid er passert på pipe.

Det er påvist løsnet maling på pipe bak ovn.

Konsekvens/tiltak

- Det anbefales å montere ildfast plate under luker på pipe.
- Tidspunkt for piperehabilitering nærmer seg.



TG IU Kryp kjeller

Beskrivelse

Bygningen har krypkjeller under trebjelkelag og stubbegulv. Det er lufterventiler men ingen mulighet for inspeksjon.

Vurdering av avvik:

Tilstandsrapport

• Det er ikke adkomst til krypkjelleren og den er ikke undersøkt innvendig. Krypkjeller regnes for å være en risikokonstruksjon som er utsatt for fukt- og råteskader i bunnsvill, trebjelkelaget og andre tilstøtende konstruksjoner, på grunn av fuktighet fra grunnen og kondensering ved temperaturforskjeller. Selv om det ikke er avdekket tegn på skader, betyr ikke dette nødvendigvis at det ikke foreligger skader i eller i forbindelse med krypkjelleren.

Konsekvens/tiltak

• Vær oppmerksom på denne risikoen, overvåk tilstanden og undersøk dette nærmere, helst med hjelp av en fagkyndig.

Andre innvendige forhold

Beskrivelse

Det er registrert aktivitet av mus i hytta.

KJØKKEN

ETASJE > STUE/KJØKKEN

TG 1 Overflater og innredning

Beskrivelse

Kjøkkenet har innredning med profilerte fronter. Benkeplaten er av laminat. Det er plass til komfyr og kjøleskap. Det er tank for gråvann i kjøkkenbenk under vask for vinterbruk. Sommerstid føres vannet ut ved nedløp under vask og ut i terreng via et nedgravd rør.



ETASJE > STUE/KJØKKEN

TG 2 Avtrekk

Beskrivelse

Det er naturlig avtrekk fra kjøkken med ventil over stekeovn..

Vurdering av avvik:

• Det er manglende forsert mekanisk avtrekk fra kokesone i kjøkkenet.

Konsekvens/tiltak

• Mekanisk avtrekk bør etableres.

TEKNISKE INSTALLASJONER

TG 1 Ventilasjon

Beskrivelse

Boligen har naturlig ventilasjon. Naturlig tilluft med ventiler i yttervegg eller gjennom aktiv lufting med vinduer.

TG 1 Andre installasjoner

Beskrivelse

Det er lagt opp et 12volts el-anlegg med solcelle inne i hytta og til uthuset med lys i bod, på do og utelampe.

TOMTEFORHOLD

Byggegrunn

Beskrivelse

Det er ukjent byggegrunn.

TG 2 Fuktsikring og drenering

Beskrivelse

Dreneringen er fra 1973. Det er ny drenering på sørside fra 2021.

Vurdering av avvik:

• Mer enn halvparten av forventet levetid på drenering er overskredet.

Konsekvens/tiltak

• Det er ikke behov for utbedringstiltak.

TG 2 Grunnmur og fundamenter

Beskrivelse

Bygningen har betonggrunnmur.

Vurdering av avvik:

• Grunnmuren har sprekkdannelser.

Konsekvens/tiltak

• Lokal utbedring må utføres.



TG 0 Terrengforhold

Beskrivelse

Noe opparbeidet naturtomt.

FORHOLD SOM ÅPENBART KAN MEDFØRE FARE FOR

Tilstandsrapport

HELSE, MILJØ OG SIKKERHET

Dette punktet inneholder tydelige og lett synlige forhold ved boligen som åpenbart kan påvirke helse, miljø og sikkerhet, og som bygningssakkyndige har oppdaget. Terskelen for hva som anses som åpenbart er høy, og det utføres ikke undersøkelser med sikte på å avdekke slike forhold. Punktet omfatter ikke skjulte eller ikke-synlige forhold, tekniske vurderinger eller forhold som krever spesialundersøkelser. Forhold vurderes etter byggeteknisk forskrift på befaringstidpunktet. Røykvarslere og håndholdt brannslukningsutstyr vurderes etter gjeldende forskrift om brannforebygging.



Helse, miljø og sikkerhet

Beskrivelse

Det er ikke fremlagt dokumentasjon på radonmåling, og bygningen er heller ikke utført med radon-sperre.

Vurdering av avvik:

- Det er ikke foretatt radonmålinger, og bygget er heller ikke utført med radonsperre.

Konsekvens/tiltak

- Det bør gjennomføres radonmålinger.

Bygninger på eiendommen

Uthus



Anvendelse

Byggeår

1973

Kommentar

Byggeåret er basert på opplysninger fra eier.

Standard

Normal standard på bygget ut ifra alder/konstruksjon.

Vedlikehold

Bygget er jevnlig vedlikeholdt.

Merk: Bygget er ikke tilstandsvurdert

Arealer, byggetegninger og brannceller

Standard gjeldende fra 01.01.2024

Arealmålinger og arealoppsett er basert på Norsk standard 3940:2023 Areal- og volum-beregninger av bygninger. Arealet gjelder for tidspunktet da boligen ble målt

Hva er måleverdig areal?

Aralet i rommet må ha minst 1,90 m fri høyde over gulvet og minst bredde på 0,60 m. Et loft med skråtak vil for eksempel bare få registrert målbart areal der høyden er minst 1,90 m og bredden minst 0,60 m. Rommet må ha dør eller luke, og gangbart gulv.

Hva er bruksareal?

BRA = BRA-i + BRA-e + BRA-b

Bruksarealet for bygningen er bruttoarealet minus arealet som opptas av yttervegger.

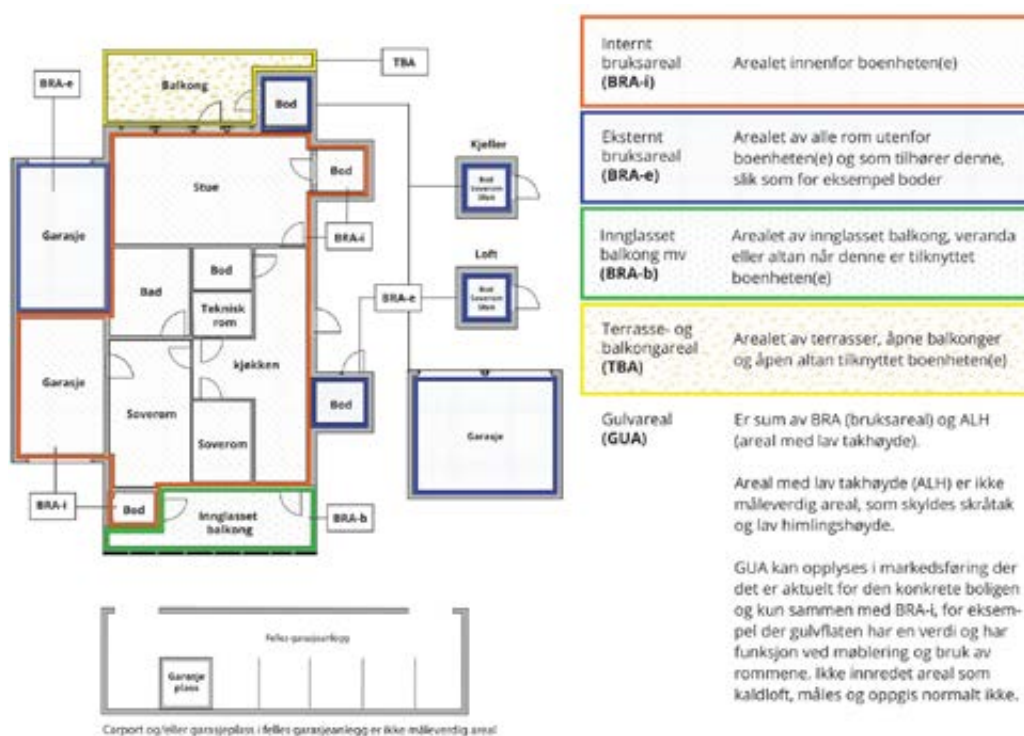

Arealet kan ikke alltid fastsettes nøyaktig

Areal kan være komplisert eller umulig å måle opp nøyaktig fordi det er vanskelig å fastslå tykkelsen på innervegger, skjevheter i og utforming av bygningskonstruksjoner som karnapp, buer og vinkler som ikke er rette, åpne rom over flere etasjer og så videre.

Eiendommens markedsverdi kan ikke baseres på en matematisk beregning basert på antall kvadratmeter opplyst i rapporten. Opplysninger om areal kan altså ikke alene benyttes for å beregne eiendommens verdi.

Den bygningsakkyndige kan avdekke eventuelle bruksendringer og avvik i branncelleinndeling

Den bygningsakkyndige ser på byggetegninger hvis de er tilgjengelige og dette er en del av oppdraget, og vurderer bruken av boligen opp mot tegningene. Hvis den bygningsakkyndige avdekker at en bolig ikke ser ut til å være delt opp i brannceller etter kravene i byggt teknisk forskrift på befaringstidspunktet, skal det opplyses om dette.

Reglene om bruksendring og brannceller kan være kompliserte. Søk videre faglige råd om rapporten ikke gir deg svar. Den bygningsakkyndige kan ikke vurdere og svare på alle spørsmål, og kan heller ikke vite om kommunen kan gi unntak for kravene som gjelder. [Vil du vite mer?](#)

Om brannceller

En branncelle er hele eller avgrensede deler av en bygning hvor en brann fritt kan utvikle seg uten at den kan spre seg til andre bygninger eller andre deler av bygningen i løpet av en fastsatt tid.

Om bruksendring

Bruksendring er å endre bruken av et rom fra en tillatt bruk til en annen. Dette kan kreve søknad og tillatelse, for eksempel hvis du endrer et rom fra bod til soverom eller arbeidsrom, eller hvis du endrer en bolig til to separate boliger.

Rom for varig opphold har krav til takhøyde, romstørrelse, rømningsvei og lysforhold som må være oppfylt. Du kan søke kommunen om unntak for kravene, men kan ikke regne med å få unntak for krav som går på helse og sikkerhet, for eksempel krav til rømningsvei.

Bruksendring som krever godkjenning, og som ikke er søkt bruksendret, er ulovlig. Kommunen kan etter plan- og bygningsloven kapittel 32 forfølge overtredelser. Kommunen kan pålegge deg å avslutte den ulovlige bruken, eventuelt å rette eller tilbakeføre rommet til godkjent bruk.

Arealer

Fritidsbolig

Etasje	Bruksareal BRA m ²			SUM	Terrasse- og balkongareal (TBA)
	Internt bruksareal (BRA-i)	Eksternt bruksareal (BRA-e)	Innglasset balkong (BRA-b)		
Etasje	28			28	30
SUM	28				30
SUM BRA	28				

Romfordeling

Etasje	Internt bruksareal (BRA-i)	Eksternt bruksareal (BRA-e)	Innglasset balkong (BRA-b)
Etasje	Stue/kjøkken, soverom 1, soverom 2		

Lovlighet

Byggetegninger

Det foreligger godkjente og byggemeldte tegninger, som stemmer med dagens bruk

Kommentar: Kontroll av lovlig bruk av boenheten er for takstmannen avgrenset til å omfatte kontroll av de siste godkjente tegninger av bygg som gjelder eiendommen og/eller den aktuelle boenheten opp mot bruk av eiendommen/boenheten på befaringsstidspunktet dersom disse er fremlagt.

For reguleringsmessige forhold som for eksempel utnyttelse av tomta er ikke dette vurdert dersom det ikke er spesielt omtalt i rapporten.

Tekniske krav som for eksempel avstand mellom byggverk og utførelse av brannskillende og lydisolerende konstruksjoner er ikke vurdert av takstmann dersom det ikke er spesielt omtalt i rapporten.

Kjøper av eiendommen oppfordres derfor til å sjekke planbestemmelser som gjelder for eiendommen, for å skaffe informasjon om disse inneholder bestemmelser av betydning for kjøpers bruk/ utvikling av eiendommen.

Tegninger er stemplet og signert av kommunen i byggesak 155/73 datert 27.08.1973

Nyere håndverkstjenester

Er det ifølge eier utført håndverkstjenester på boligen siste 5 år?

Ja Nei

Kommentar: Det vises til beskrivelsens enkelte punkter og selgers egenerklæring.

Uthus

Etasje	Bruksareal BRA m ²			SUM	Terrasse- og balkongareal (TBA)
	Internt bruksareal (BRA-i)	Eksternt bruksareal (BRA-e)	Innglasset balkong (BRA-b)		
Etasje		6		6	
SUM		6			
SUM BRA	6				

Romfordeling

Etasje	Internt bruksareal (BRA-i)	Eksternt bruksareal (BRA-e)	Innglasset balkong (BRA-b)
Etasje		Toalettrom, bod	

Lovlighet

Byggetegninger

Det foreligger godkjente og byggemeldte tegninger, som stemmer med dagens bruk

Nyere håndverkstjenester

Er det ifølge eier utført håndverkstjenester på boligen siste 5 år?

Ja

Nei

Befarings - og eiendomsopplysninger

Befaring

Dato	Til stede	Rolle
25.3.2026	Ole Kristian Engeseth	Takstingeniør
Takstmannen var alene på befaringen		

Matrikkeldata

Kommune	gnr.	bnr.	fnr.	snr.	Areal	Kilde	Eieforhold
3423 STOR-ELVDAL	17	495		0	936.9 m ²	BEREGNET AREAL (Ambita)	Eiet

Adresse

Strandheim 35

Hjemmelshaver

Fuglebrenden Janne Synnøve Berntsen,
Fuglebrenden Jørn Ståle

Eierandel

1 / 1

Eiendomsopplysninger

Beliggenhet

Hytta ligger i Bjøråneset som ligger ca. 13 km nord for avkjøringen til Koppang. Hytta ligger i landlige omgivelser langs Rv3 på Glommas vestsida. Det er ca. 800 m fra eiendommen og ned til Glomma hvor det er fine bade og fiskemuligheter.

Adkomstvei

Eiendommen har adkomst via privat veg.

Tilknytning vann

Bygningen har ikke innlagt vann.

Tilknytning avløp

Bygningen har ikke innlagt avløp.

Om tomten

Noe opparbeidet naturtomt.

Forsikring

Selskap	Avtalenr	Type	Forsikringssum	Årlig premie
Fremtind LO favør	22260549			
Kommentar				

Kilder og vedlegg

Dokumenter

Beskrivelse	Dato	Kommentar	Status	Sider	Vedlagt
Egenerklæring	25.03.2026		Gjennomgått		Nei
Grunnbokutskrift	25.03.2026		Gjennomgått		Nei
Reguleringsplaner	25.03.2026		Gjennomgått		Nei
Situasjonskart	25.03.2026		Gjennomgått		Nei
Tegninger			Gjennomgått		Nei

Revisjoner

Versjon	Ny versjon	Kommentar
1	27.03.2026	
2	20.05.2026	Endret tekst om reparering av knust rute

For gyldighet på rapporten se forside

Tilstandsrapportens avgrensninger

STRUKTUR • REFERANSENIVÅ • TILSTANDSGRADER

- Rapporten er basert på innholds krav i Forskrift til avhendingslova (tryggere bolighandel). Formålet er å gi en tilstandsanalyse til bruk for den som bestiller og/eller i et salg til forbruker, og ikke for andre tredjeparter. Rapportens struktur, metode og begrepsbruk følger i hovedsak Norsk Standard NS 3600:2018 (Teknisk tilstandsanalyse ved omsetning av bolig), samt Takstbransjens retningslinjer for arealmåling når det gjelder fordeling mellom P-areal og S-areal.
- Tilbakeholdt eller uriktig informasjon som har betydning for vurderingen, er ikke bygningssakkyndiges ansvar. Rapporten beskriver avvik, altså en tilstand som er dårligere enn referansenivået. Rapporten framhever normalt ikke positive sider ved boligen ut over det som fremgår av tilstandsgradene.
- Tilstanden angis i rapporten og gir uttrykk for en gitt forventet tilstand blant annet vurdert ut fra alder og normal bruk slik:

i) **Tilstandsgrad 0, TG0:** Ingen avvik eller skader. I tillegg må bygningsdelen være tilnærmet ny, mindre enn 5 år, og det foreligger dokumentasjon på faglig god utførelse.

ii) **Tilstandsgrad 1, TG1:** Mindre avvik. Normal slitasje. Straktiltak ikke nødvendig. TG1 kan gis når bygningsdelen er tilnærmet ny og det ikke foreligger dokumentasjon på faglig god utførelse.

iii) **Tilstandsgrad 2, TG2:** Vesentlige avvik, og mindre avvik som etter NS 3600 gir TG 2, men som ikke nødvendigvis krever umiddelbare tiltak. Konstruksjonen har normalt enten feil utførelse, en skade eller symptomer på skade, sterk slitasje eller nedsatt funksjon. Vedlikehold eller tiltak trengs i nær fremtid, det er grunn til å varsle fare for skader på grunn av alder eller overvåke spesielt på grunn av fare for større skade eller følgeskade. For skjulte konstruksjoner vil alder i seg selv være et symptom som kan gi TG2. For synlige konstruksjoner kan alder sammen med andre symptomer og momenter gi TG2. Avvik under TG2 kan gis sjablongmessig anslag.

iv) **Tilstandsgrad 3, TG3:** Store eller alvorlige avvik. Kraftige symptomer på forhold som man må regne med trenger utbedring straks eller innen kort tid. Påvist funksjonssvikt eller sammenbrudd. Avvik under TG3 skal gis sjablongmessig anslag.

v) **Tilstandsgrad TGiu:** Ikke undersøkt/ikke tilgjengelig for undersøkelse.

- Ved TG0 og TG1 gis det normalt ingen begrunnelse for valg av tilstandsgrad, fordi bygningen eller bygningsdelen da bare har normal slitasje. For anbefalte tiltak ved TG2 og TG3 må bruker av rapporten vurdere om tiltakene er nødvendige og lønnsomme. Hva det vil koste å utbedre rom eller bygningsdeler er et sjablongmessig anslag basert på registrert avvik og angitte tiltak i rapporten. Anslaget er gitt på generelt grunnlag og basert på erfaringstall i fem intervaller, og kan ikke forveksles med en konkret vurdering og tilbud fra en entreprenør eller håndverker. Det må eventuelt innhentes tilbud for en nærmere undersøkelse, og konkret og nøyaktig vurdering av utbedringskostnad. Kostnader til ikke oppdagede avvik/utbedringer/feil kan forekomme. Utbedringskostnad avhenger av personlige preferanser og markedspris på materialer og tjenesteyter.

PRESISERINGER

- Avvik vurderes ut fra tekniske forskrifter på godkjenningstidspunktet for bygget. Noen bygningsdeler vurderes etter gjeldende teknisk forskrift på befaringsstidspunktet. Dette gjelder blant annet:

i) Bad, vaskerom (våtrom)

ii) Forhold rundt brann, rømming, sikkerhet, for eksempel rekkverkshøyder/åpninger, ulovlige bruksendringer, brannceller mv.

- For skjulte konstruksjoner slik som vann og avløp uten dokumentasjon, er kvalitet og alder vurdert.

- Fastmonterte installasjoner, for eksempel innfelt belysning (downlights), demonteres ikke for å sjekke dampsperran bak. Dette av hensyn til bygningssakkyndiges kompetanse og risikoen for skade.

- Kontroll av fukt i konstruksjonen ved hulltaking i bad og vaskerom (våtrom), rom under terreng (kjelleretasje, underetasje og sokkeletasje) eller andre bygningsdeler skjer etter eiers aksept. Hulltaking av våtrom og rom under terreng kan unntaksvis unnlates, se Forskrift til Avhendingsloven.

- Kontroll av romfunksjoner for P-ROM utføres kun når det ikke foreligger godkjente og byggemeldte tegninger, eller når tegninger ikke stemmer med dagens bruk.

- Bygningssakkyndig gir en forenklet vurdering av branntekniske forhold og elektriske installasjoner i boligen dersom det er mer enn fem år siden sist boligen hadde el-tilsyn. Bygningssakkyndig kan anbefale å konsultere offentlige myndigheter eller kvalifisert elektrofaglig fagperson ved behov for grundigere undersøkelser.

TILLEGGSSUNDERSØKELSER

Etter avtale kan tilstandsanalysen utvides til også å omfatte tilleggsundersøkelser utover minimumskravet i forskriften.

BEFARINGEN

Rapporten gir en vurdering av byggverk og bygningsdeler som bygningssakkyndig har observert, og som fremkommer av Forskrift til avhendingsloven. Rapporten er likevel ingen garanti for at det ikke kan finnes skjulte feil, skader og mangler. NS 3600:2018 (Teknisk tilstandsanalyse ved omsetning av bolig) har undersøkelsesnivå fra 1 til 3, der undersøkelsesnivå 1 er det laveste og baseres på visuell observasjon. Rapporten baseres på undersøkelsesnivå 1 med få unntak (våtrom og rom under terreng). I praksis betyr dette at gjennomføringen av befaringen begrenses som følger:

- Det utføres kun visuelle observasjoner på tilgjengelige flater uten fysiske inngrep (f.eks. riving).

- Flater som er skjult av snø eller på annen måte ikke er tilgjengelig eller skjult, blir ikke kontrollert. Det foretas ikke funksjonsprøving av bygningsdeler, som isolasjon, piper, ventilasjon, el. anlegg, osv.

- Det gis ingen vurdering av boligens tilbehør, hvite- og brunevarer og annet inventar. Dette gjelder også integrert tilbehør.

- Inspisering av yttertak er basert på det som er synlig, normalt på innsiden fra loftet og utvendig fra stige/bakkenivå. Befaring av tak må være sikkerhetsmessig forsvarlig for å kunne gjennomføres.

Tilstandsrapportens avgrensninger

- Stikkprøvetakninger er utvalgt tilfeldig og kan innebære kontroll under overflaten med spiss redskap eller lignende.

UTTRYKK OG DEFINISJONER

- Tilstand: Byggverkets eller bygningsdelens tekniske, funksjonelle eller estetiske status på et gitt tidspunkt.
- Symptom: Observerbart forhold som gir indikasjon på hvilken tilstand et byggverk eller en bygningsdel befinner seg i. Benyttes ved beskrivelse av avvik.
- Skadegjørere: Zoologiske eller biologiske skadegjørere, i hovedsak råte, sopp og skadedyr.
- Fuktsøk: Overflatesøk med egnet søkeutstyr (fuktindikator) eller visuelle observasjoner.
- Fuktmåling: Måling av fuktinnhold i materiale eller i bakenforliggende konstruksjon ved bruk av egnet måleutstyr (blant annet hammerelektrode og pigger).
- Utvidet fuktsøk (hulltaking): Boring av hull for inspeksjon og fuktmåling i risikoutsatte konstruksjoner, primært i tilstøtende vegger til bad, utforede kjellervegger og eventuelt i oppforede kjellergulv.
- Normal slitasjegrad: Forventet nedsliting av materiale i overflaten som er basert på enkle visuelle observasjoner. Kan vurderes sammen med bygningsdelens alder.
- Forventet gjenværende brukstid: Anslått tid et byggverk eller en del av et byggverk fortsatt vil være tjenlig for sitt formål (NS3600, Termer og definisjoner punkt 3.9)

AREALBEREGNING FOR BOENHETER

- Areal fastsettes etter Forskrift til avhendingsloven og Norsk Standard 3940 Areal- og volum-beregninger av bygninger fra 2023.
- Areal oppgis i hele kvadratmeter i rapporten, og gjelder for det tidspunkt oppmålingen fant sted.
- Bruksareal (BRA) er det måleverdige arealet som er innenfor omsluttede vegger målt i gulvhøyde (bruttoareal minus arealet som opptas av yttervegger). I tillegg til gulvhøyde gjelder regler om fri bredde for at arealet skal være måleverdig, med betydning for BRA av for eksempel loft med skråtak. BRA består av internt bruksareal (BRA-i), eksternt bruksareal (BRA-e) og innglasset balkong mv (BRA-b). Terrasse- og balkongareal (TBA) opplyses der tilstandsrapporten skal benyttes i boligomsetningen og der det er aktuelt. I tillegg kan gulvareal (GUA) og areal med lav takhøyde (ALH) opplyses sammen med BRA der det er aktuelt og en del av oppdraget. Rom skal ha atkomst og gangbart gulv for å kunne regnes som BRA/måleverdig areal.
- Arealet måles og oppgis dersom arealet oppfyller krav til måleverdighet,

- Arealet måles og oppgis dersom arealet oppfyller krav til måleverdighet, slik som at arealet må ha minst en bredde på 0,6m og minst en høyde på 1,9 m osv. Et rom kan være i strid med teknisk forskrift og mangle godkjenning hos kommunen for den aktuelle bruken, uten at dette får betydning for om arealet måles og oppgis i tilstandsrapporten. Når arealet måles tas det ikke hensyn til om arealet er lovlig oppført eller om bruken er lovlig, bruksendringer, lysforhold eller andre sikkerhetsmangler.

- Eiendommens markedsverdi kan ikke baseres på en ren matematisk beregning i forhold til antall kvadratmeter opplyst i rapporten. Opplysninger om areal kan altså ikke alene benyttes for beregning av eiendommens verdi.

- Rom som ligger utenfor boenheten, men som eier har påvist og/eller opplyst at tilhører boenheten, er oppmålt og inkludert i BRA-e. Det er ikke fremvist dokumentasjon på at rommet tilhører boenheten, med mindre dette er angitt særskilt. Rom utenfor boenheten kan omdisponeres av borettslaget/sameiet og dette kan påvirke boligens BRA. Vær oppmerksom på at NS 3940:2023 og eierseksjonsloven har ulik definisjon av fellesareal. Ved arealmåling gjelder NS 3940:2023 som definerer fellesareal slik: "Delen av bygning som brukes av to eller flere bruksenheter eller til bygningens forvaltning, drift eller vedlikehold.

- Se øvrig informasjon om areal i rapporten, Norsk Standard 3940 (2012 og 2023) og veiledningen til disse.

PERSONVERN

iVerdi AS, bygningssakkyndig og takstforetaket behandler personopplysninger som bygningssakkyndig trenger for å kunne utarbeide rapporten. Personvernerklæring med informasjon om bruk av personopplysninger og dine rettigheter finner du her [Personvernerklæring - iVerdi](#)

DELING AV PERSONOPPLYSNINGER FOR TRYGGERE BOLIGHANDEL OG MULIG RESERVASJON

Norsk takst og deres samarbeidspartnere benytter personopplysninger fra rapporten for analyse- og statistikkformål, samt utvikling og drift av produkter og tjenester for takstbransjen og andre aktører i boligomsetningen. Les mer om dette og hvordan du kan reservere deg på <https://www.norsktakst.no/norsk/om-norsk-takst/personvernerklæring/reservasjon/>

Vendu lager en boliganalyse basert på opplysninger fra rapporten. Les mer om dette og hvordan du kan reservere deg her: <https://samtykke.vendu.no/UY4754>

KLAGEORDNING FOR FORBRUKERE

Er du som forbruker misfornøyd med bygningssakkyndiges arbeid eller

Tilstandsrapportens avgrensninger

opptreden ved taksering av bolig eller fritidshus, se
www.takstklagenemnd.no for mer informasjon

EGENERKLÆRINGSSKJEMA

Til orientering vil dette skjema være en del av salgsoppgaven

Meglerfirma	
Notar Innlandet	
Oppdragsnr.	
24-0024/26	
Selger 1 navn	Selger 2 navn
Janne Synnøve Berntsen Fuglebrenden	Jørn Ståle Fuglebrenden
Gateadresse	
Strandheim 35	
Poststed	Postnr
ATNA	2476
Er det dødsbo?	
<input checked="" type="checkbox"/> Nei <input type="checkbox"/> Ja	
Avdødes navn	
Er det salg ved fullmakt?	
<input checked="" type="checkbox"/> Nei <input type="checkbox"/> Ja	
Hjemmelshavers navn	
Har du kjennskap til eiendommen?	
<input type="checkbox"/> Nei <input checked="" type="checkbox"/> Ja	
Når kjøpte du boligen?	
År	2020
Hvor lenge har du eid boligen?	
Antall år	5
Antall måneder	11
Har du bodd i boligen siste 12 måneder?	
<input type="checkbox"/> Nei <input type="checkbox"/> Ja	
I hvilket forsikringsselskap har du tegnet villa/husforsikring?	
Forsikringsselskap	Fremtind LO favør
Polise/avtalendr.	22260549

Document reference: 24-0024/26

Spørsmål for alle typer eiendommer

- 1 Kjenner du til om det er/har vært feil tilknyttet våtrommene, f.eks. sprekker, lekkasje, råte, lukt eller soppkader?
- Nei Ja

- 2 Kjenner du til om det er utført arbeid på bad/våtrom?
Svar
- 3 Kjenner du til om det er/har vært tilbakeslag av avløpsvann i sluk eller lignende?
 Nei Ja
- 4 Kjenner du til feil eller om har vært utført arbeid/kontroll på vann/avløp?
Svar
Beskrivelse
- 5 Kjenner du til om det er/har vært problemer med drenering, fuktinnslag, øvrig fukt eller fuktmerker i underetasje/kjeller?
 Nei Ja
- 6 Kjenner du til om det er/har vært utettheter i terrasse/garasje/tak/fasade?
 Nei Ja
- 7 Kjenner du til om det er/har vært problemer med ildsted/skorstein/pipe f.eks. dårlig trekk, sprekker, pålegg, fyringsforbud eller lignende?
 Nei Ja
- 8 Kjenner du til om det er/har vært f.eks. sprekker i mur, skjeve gulv eller lignende?
 Nei Ja
Beskrivelse
- 9 Kjenner du til om det er/har vært sopp/råteskader/insekter/skadedyr på eiendommen som rotter, mus, maur eller lignende?
 Nei Ja
Beskrivelse
- 10 Kjenner du til om det er/har vært skjeggkre i boligen?
 Nei Ja
- 11 Kjenner du til om det er/har vært utført arbeid på el-anlegget eller andre installasjoner (f.eks. oljetank, sentralfyr, ventilasjon)?
Svar
Beskrivelse
- 11.1 Foreligger det samsvarserklæring (i henhold til forskrift om elektriske lavspenningsanlegg)?
 Nei Ja
- 12 Kjenner du til om det er utført kontroll av el-anlegget og/eller andre installasjoner (f.eks. oljetank, sentralfyr, ventilasjon)?
 Nei Ja
- 13 Har du ladeanlegg/ladeboks for elbil i dag?
 Nei Ja
- 14 Kjenner du til om ufaglærte har utført arbeid som normalt bør utføres av faglærte, utover det som er nevnt tidligere (f.eks. drenering, murerarbeid, tømmerarbeid etc)?
 Nei Ja
- 15 Er det nedgravd oljetank på eiendommen?
 Nei Ja
- 16 Kjenner du til om det har vært utført arbeid på terrasse/garasje/tak/fasade?
Svar
Beskrivelse
- 17 Selges eiendommen med utleiedel, leilighet, hybel eller tilsvarende?
 Nei Ja

18 Kjenner du til om det er innredet/bruksendret/bygget ut i kjeller eller loft eller andre deler av boligen?

Nei Ja

19 Kjenner du til forslag eller vedtatte reguleringsplaner, andre planer, nabovarsel eller offentlige vedtak som kan medføre endringer i bruken av eiendommen eller av dens omgivelser?

Nei Ja

Beskrivelse

Ikke som har betydning for eiendommen, men brua på RV3, og deler av vegtrasséen skal flyttes lenger unna eiendommen.

20 Kjenner du til om det foreligger påbud/heftelser/krav/manglende tillatelser vedrørende eiendommen?

Nei Ja

21 Er det foretatt radonmåling?

Nei Ja

22 Kjenner du til manglende brukstillatelse eller ferdigattest?

Nei Ja

23 Kjenner du til om det foreligger skaderapporter/ tilstandsvurderinger eller utførte målinger?

Nei Ja

24 Er det andre forhold av betydning ved eiendommen som kan være relevant for kjøper å vite om (f.eks. rasfare, tinglyste forhold eller private avtaler)?

Nei Ja

Beskrivelse

Avtale om snøbrøyting med fastboende nabo. Muntlig avtale om bruk av gjesteparkering utenfor eiendommen. Samme nabo.

Tilleggs kommentar

Jeg bekrefter at opplysningene er gitt etter beste skjønn. Jeg er kjent med at dersom jeg har gitt ufullstendige, uriktige eller misvisende opplysninger om eiendommen, vil forsikringsselskapet kunne søke hel eller delvis regress for sine utbetalinger eller redusere sitt ansvar helt eller delvis, jfr. vilkår for boligselgerforsikring punkt 7.1 og forsikringsavtaleloven kapittel 4.

Jeg er orientert om mitt mulige ansvar som selger etter avhendingsloven, eventuelt etter kjøpsloven (aksjeboliger), og om forsikringsgiver sitt boligselgerforsikringstilbud.

Jeg er klar over at avtale om forsikring er bindende. Jeg er også klar over at premietilbudet først kan påberopes når boligen er solgt (budaksept). Premietilbudet som er gitt av megler er bindende for forsikringsgiver i 6 – seks – måneder fra oppdragsinngåelse med megler.

Etter dette vil premien og forsikringsvilkårene kunne justeres. Når premietilbudet ikke lenger er bindende for forsikringsselskapet må egenerklæringskjemaet signeres på nytt og eventuelle endringer påføres. Det vil da være forsikringspremien og forsikringsvilkårene på ny signeringsdato som legges til grunn.

Det kan ikke tegnes boligselgerforsikring ved følgende salg:

- mellom ektefeller eller slektninger i rett oppstigende eller nedstigenede linje, søsken, eller
- mellom personer som bor eller har bodd på boligeiendommen og/eller
- når salget skjer som ledd i sikredes næringsvirksomhet/er en næringseiendom
- etter at boligeiendommen er lagt ut for salg.
- ved salg av helårs- og fritidsbolig er det krav til at det foreligger tilstandsrapport i henhold til Forskrift til avhendingslova (tryggere bolighandel).

Forsikringsselskapet kan ved skriftlig samtykke akseptere tegning av forsikring også i ovennevnte tilfeller.

Dersom forsikringsselskapet ikke har gitt skriftlig samtykke, kan erstatningen bortfalle.

Ved oppgjørsoppdrag trer forsikringen i kraft når kontrakten er signert av begge parter, begrenset til siste 12 måneder før overtakelse.

Forøvrig oppfordrer selger potensielle kjøpere til å undersøke eiendommen grundig, jf avhendingsloven § 3-10 og kjøpsloven § 20 (aksjeboliger).

Gyldig forsikring forutsetter at det for helårs- og fritidsbolig foreligger tilstandsrapport som er i henhold til Forskrift til avhendingslova (tryggere bolighandel).

- Jeg ønsker boligselgerforsikring, og bekrefter å ha mottatt og lest forsikringsvilkårene og informasjonsbrosjyre til selger i forbindelse med kjøp av boligselgerforsikring. Forsikringen trer i kraft på det tidspunkt det foreligger en budaksept mellom partene, begrenset til tolv måneder før overtakelse. Ved oppgjørsoppdrag trer forsikringen i kraft når kontrakten er signert av begge parter, begrenset til siste 12 måneder før overtakelse. Jeg bekrefter med dette at eiendommen ikke er en næringseiendom, at den ikke selges som ledd i næringsvirksomhet eller mellom ektefeller eller slektninger i rett oppstigende eller nedstigende linje, søsken, eller mellom personer som bor eller har bodd på boligeiendommen. Gyldig forsikring forutsetter at det for helårs- og fritidsbolig foreligger tilstandsrapport som er i henhold til Forskrift til avhendingslova (tryggere bolighandel). Forsikringen er ugyldig dersom den tegnes i strid med forsikringsvilkårene. Jeg er innforstått med at eiendomsmegleren ikke har fullmakt til å gjøre unntak fra ovennevnte begrensninger. Jeg er oppmerksom på at 8% av total forsikringspremie er honorar til Söderberg & Partners.
- Jeg ønsker ikke boligselgerforsikring, men megler har tilbudt meg å kjøpe slik forsikring.
- Jeg kan ikke kjøpe boligselgerforsikring ihht vilkår.

NAME OF SIGNER	IDENTIFIER	TIME	ELECTRONIC ID
Janne Synnøve Berntsen Fuglebrenden	5d450d5570e6dd051d49 e3226bdd7d7e343ee5cb	13.03.2026 12:31:52 UTC	Signer authenticated by One time code

NAME OF SIGNER	IDENTIFIER	TIME	ELECTRONIC ID
Jørn Ståle Fuglebrenden	5e43f13151c67ac534e891ff a763bd0c9695e6d1	13.03.2026 12:03:39 UTC	Signer authenticated by One time code

- This is a PDF document digitally signed by IN Groupe's E-Signing service.
- The document's integrity is protected by signing and sealing the contents with a certificate issued to IN Groupe by a third party. Validating the signature confirms that the contents have not been modified since the time of signing.
- For more information about document formats, see <https://doc.ingroupe.com/developer>



Midt-Hedmark Brann- og redningsvesen IKS

Utskriftsdato: 13.03.2026

Adresse: Kirkevegen 75, 2413 ELVERUM

Telefon: 62 43 32 30

Brannforebygging: Tiltak, avvik og anmerkninger

EM §6-7 Oppdragstakerens undersøkelses- og opplysningsplikt

Kilde: Midt-Hedmark Brann- og redningsvesen IKS

Kommunenr.	3423	Gårdsnr.	17	Bruksnr.	495	Festenr.		Seksjonsnr.	
-------------------	------	-----------------	----	-----------------	-----	-----------------	--	--------------------	--

Bruksenhetld	228546289	Bygningstype	Fritidsbolig
Bygningsnummer	194429851	Bruksenhetsnummer	H0101
Bygningstatus	Tatt i bruk	Bruksenhetsadresse	Strandheim 35, 2476 ATNA

Situasjon

Røykvarslere		Slukkerutstyr			
Sammenkoblet	Enkel	Slange	Pulver	Skum	Annet
0	0	0	0	0	0

Ildsteder

Plassering	Type	Produsent	Modell

Siste utførte tiltak

Siste utførte tiltak bruksenhet		Siste utførte tiltak røykløp	
Dato	Type	Dato	Type
-		-	

Avvik og anmerkninger

Det er ikke registrert avvik eller anmerkninger på bruksenheten.

Informasjon for bruksenhetld 228546289

BruksenhetId	228546307	Bygningstype	Unummerert
Bygningsnummer	194429843	Bruksenhetsnummer	0000
Bygningstatus	Tatt i bruk	Bruksenhetsadresse	

Situasjon

Røykvarslere		Slukkerutstyr			
Sammenkoblet	Enkel	Slange	Pulver	Skum	Annet
0	0	0	0	0	0

Ildsteder

Det er ikke registrert ildsteder på bruksenheten.

Siste utførte tiltak

Siste utførte tiltak bruksenhet		Siste utførte tiltak røykløp	
Dato	Type	Dato	Type
-		-	

Avvik og anmerkninger

Det er ikke registrert avvik eller anmerkninger på bruksenheten.

Informasjon for bruksenhetId 228546307

FORBEHOLD VED UTLEVERING AV INFORMASJON I FORBINDELSE MED EIENDOMSFØRESPØRSLER:

Det tas forbehold om riktigheten eller fullstendigheten av opplysningene i dette dokumentet. Det kan ikke rettes krav som følge av at disse opplysningene benyttes som grunnlag for beslutninger.



Stor-Elvdal kommune

Kommuneplankart

Eiendom: 17/495
Adresse: Strandheim 35
Utskriftsdato: 13.03.2026
Målestokk: 1:7500



UTM-32

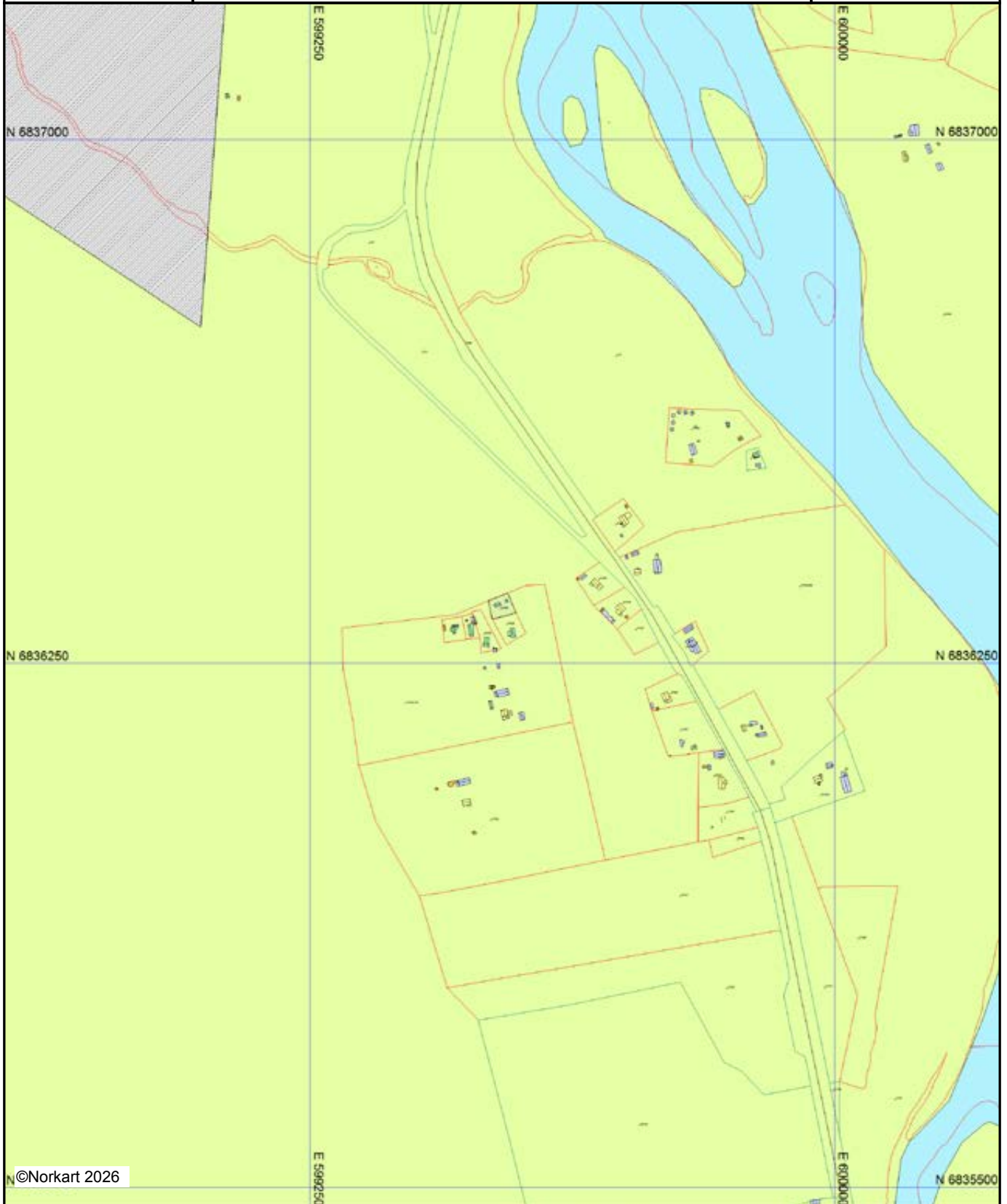

Kartet er produsert fra kommunens beste digitale kartbaser for området og inneholder viktige opplysninger om eiendommen og området omkring. Presentasjonen av informasjon er i samsvar med nasjonal standard. Kartet kan inneholde feil, mangler eller avvik i forhold til kravene i oppgitt standard. Kartet kan ikke benyttes til andre formål enn det formålet det er utlevert til uten samtykke fra kommunen jf. lov om åndsverk.

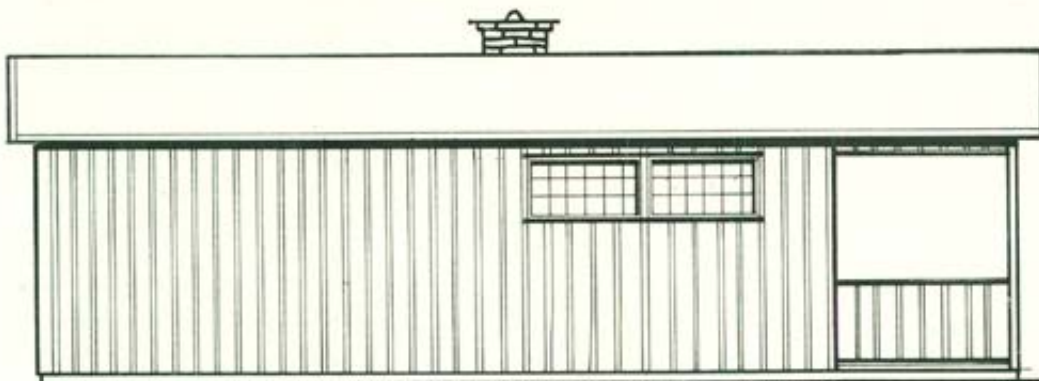
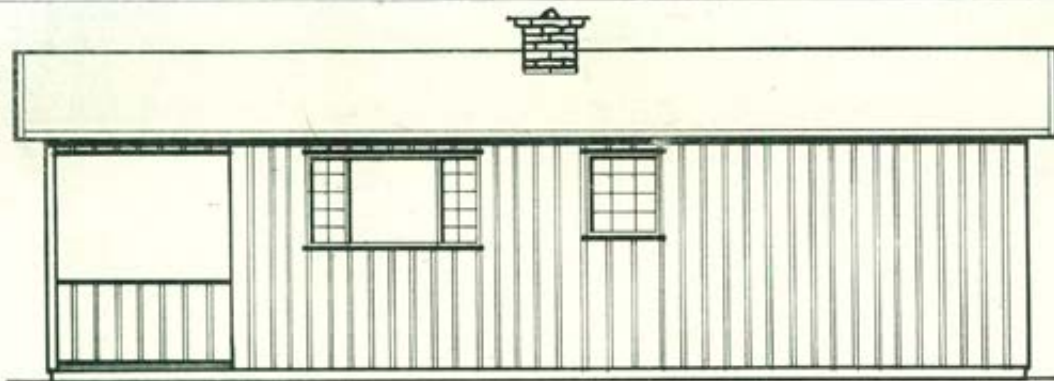

GRÅSJØSTUA TYPE B-2

FASADER

JOHAN SKUBBERUD

Målestokk	Tegn.	05
	Trac.	
	Kfr.	

Erstatning for:

Erstattet av:

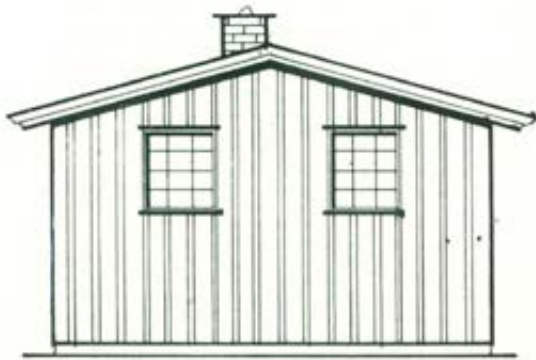

GRÅSØSTUA TYPE B-2	Målestokk	Tegn.	03
	1:50	Trac.	
FASADE	Klr.		
JOHAN SKUBBERUD	Erstatning for:		
	Erstatlet av:		

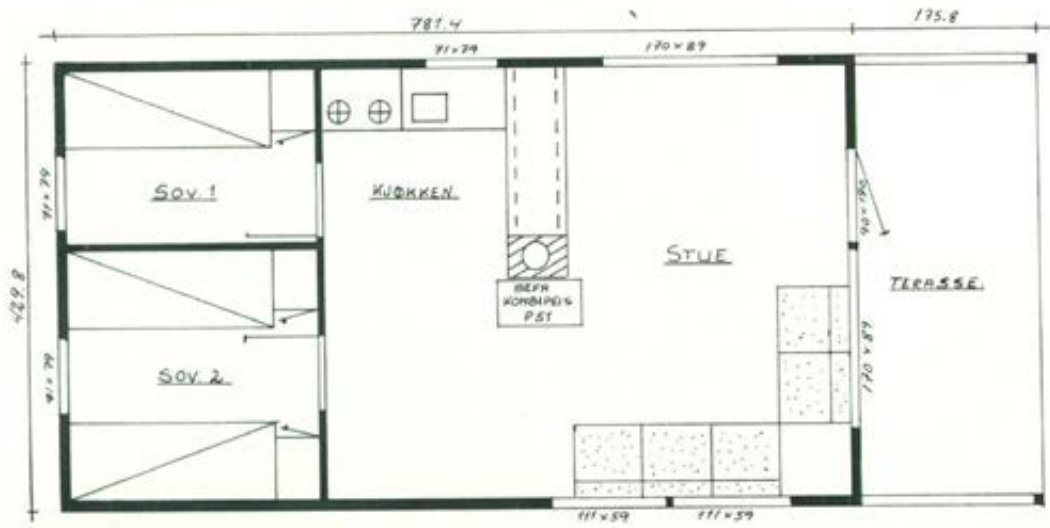

<u>GRÅSØSTUA TYPE B-2</u>	Målestokk	Tegn.	05
	1:50	Trac.	
<u>PLAN</u>	Kfr.		
<u>JOHAN SKUBBERUD</u>	Erstatning for:		
	Erstattet av:		

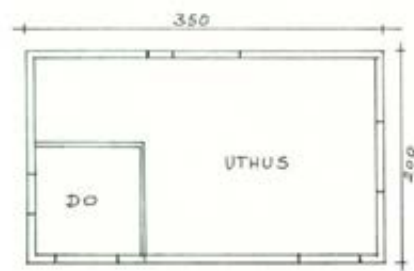
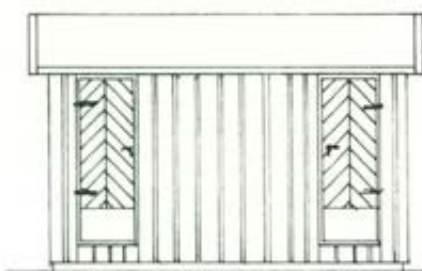
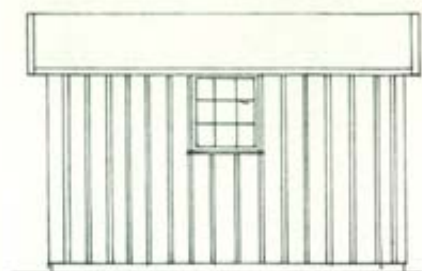

UTHUS	M. 1. 50.
Gnr. 17, Bnr. 495, Stor Elvne	
Herr Johan Skubberud	
Bokk 91, Bjørkelangen	

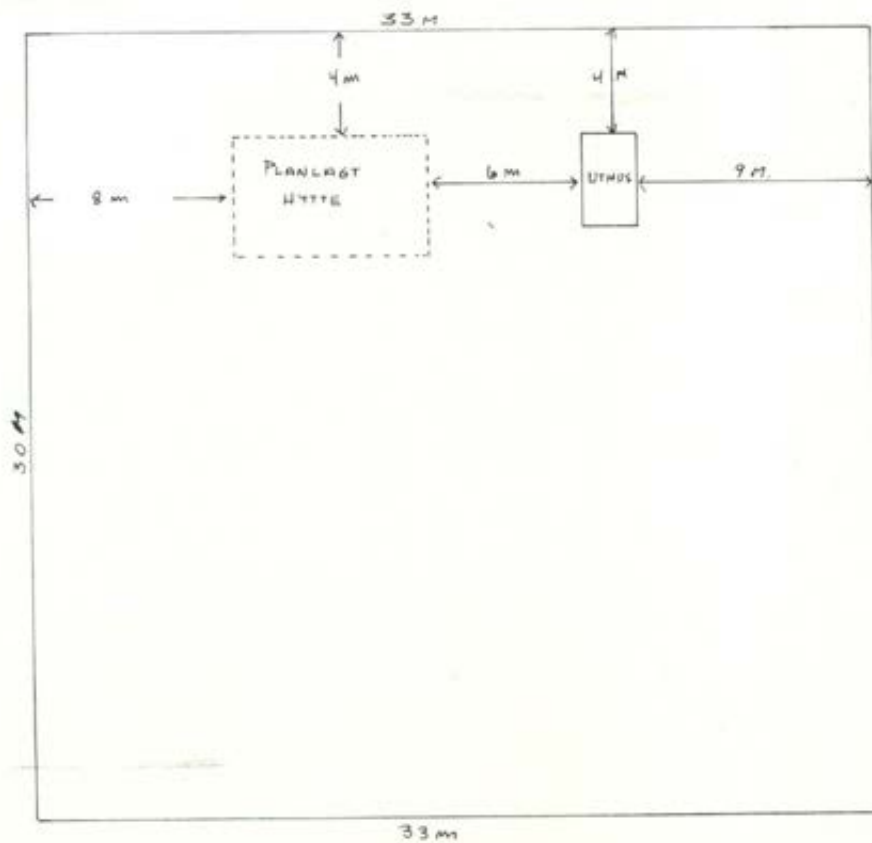

SIT PLAN	M. 1:200
GNR 17. BNR 495 i STORLUNDAL	
HERR JOHAN SKUBBERUD	
BOKS 91. BJØRRELANGEN	

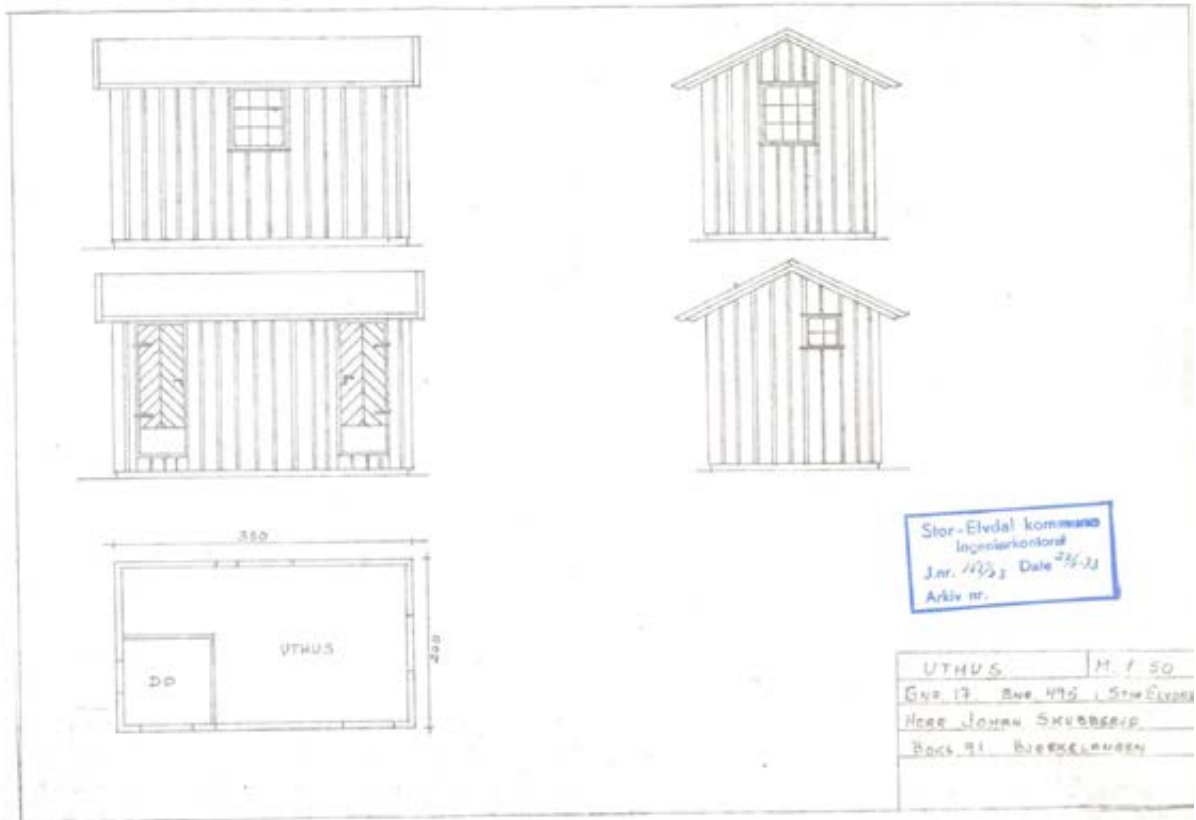

Stor-Elvdal kommune
 Ingeniørkontor
 Jnr. 1133, Dato 28/21
 Arkiv nr.



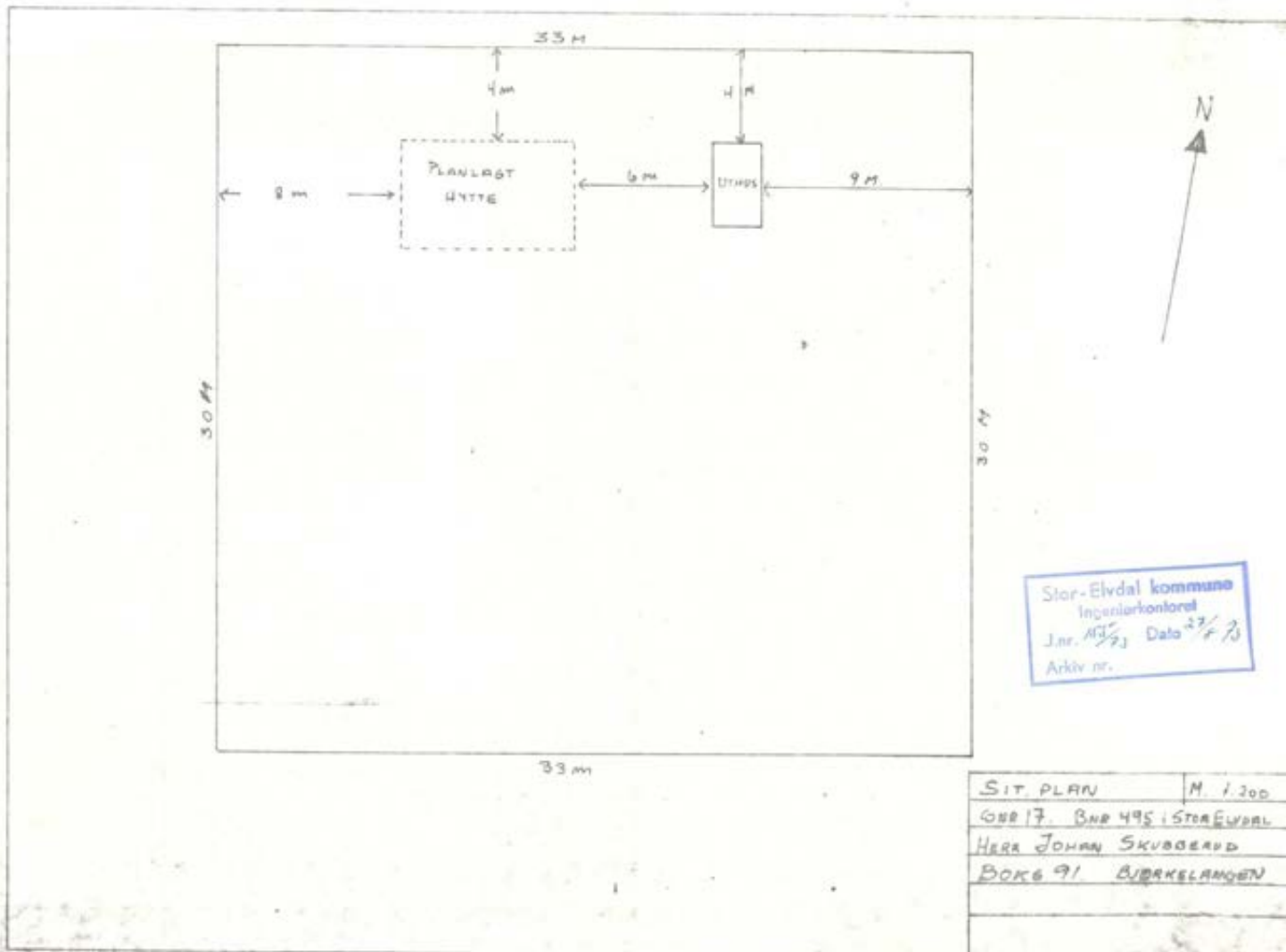









UTHUS	M. 1 50
Gnr. 17 Bnr. 495	Stor-Elvdal
Hage Johnn Skjerveip	
Boks 91 Bjerkelunden	



Stor-Elvdal kommune
 Ingeniørkontoret
 J.nr. 143/23 Dato 27/8/20
 Arkiv nr.

SIT. PLAN	M. 1.300
GNR 17. BNR 495 i STOR-ELVDAL	
HERR JOHAN SKUGGEARD	
BOKS 91. BJØRKELENDEN	





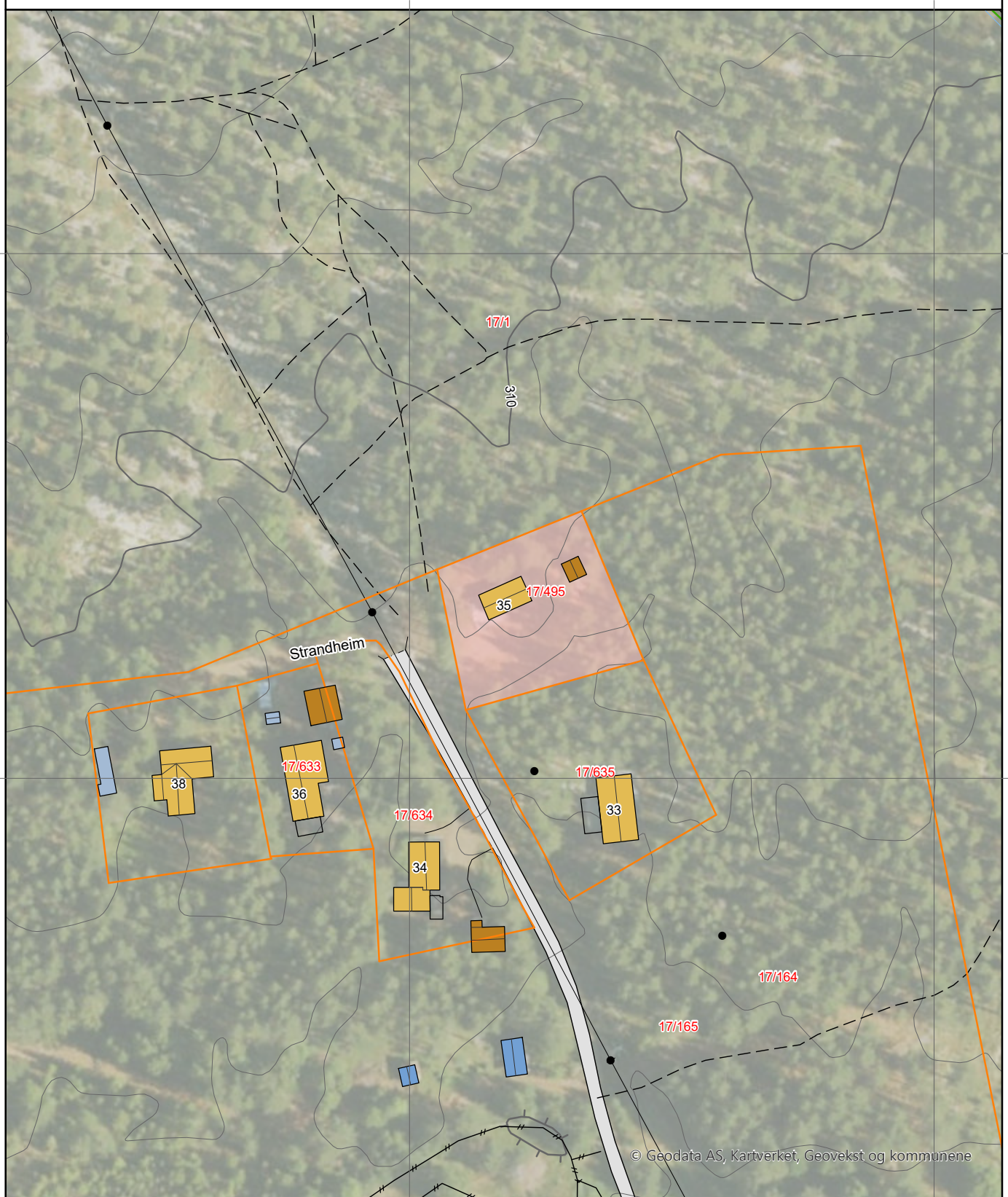







Eiendomsgrenser

- | | |
|--|--|
|  Nøyaktig måling 3-11 cm |  Omtvistet grense |
|  Middels nøyaktig 12-31 cm |  Vannkant |
|  Mindre nøyaktig 32-100 cm |  Vegkant |
|  Lite nøyaktig 101-600 cm |  Fiktiv grenselinje |
|  Skissenøyaktighet 601-5000 cm |  Teigdelelinje |
|  Uavklart grense over 5001-30000 cm |  Punktfeste |



0 25 50 m

Eiendomsgrenser

- | | |
|--|--|
|  Nøyaktig måling 3-11 cm |  Omtvistet grense |
|  Middels nøyaktig 12-31 cm |  Vannkant |
|  Mindre nøyaktig 32-100 cm |  Vegkant |
|  Lite nøyaktig 101-600 cm |  Fiktiv grenselinje |
|  Skissenøyaktighet 601-5000 cm |  Teigdelelinje |
|  Uavklart grense over 5001-30000 cm |  Punktfeste |

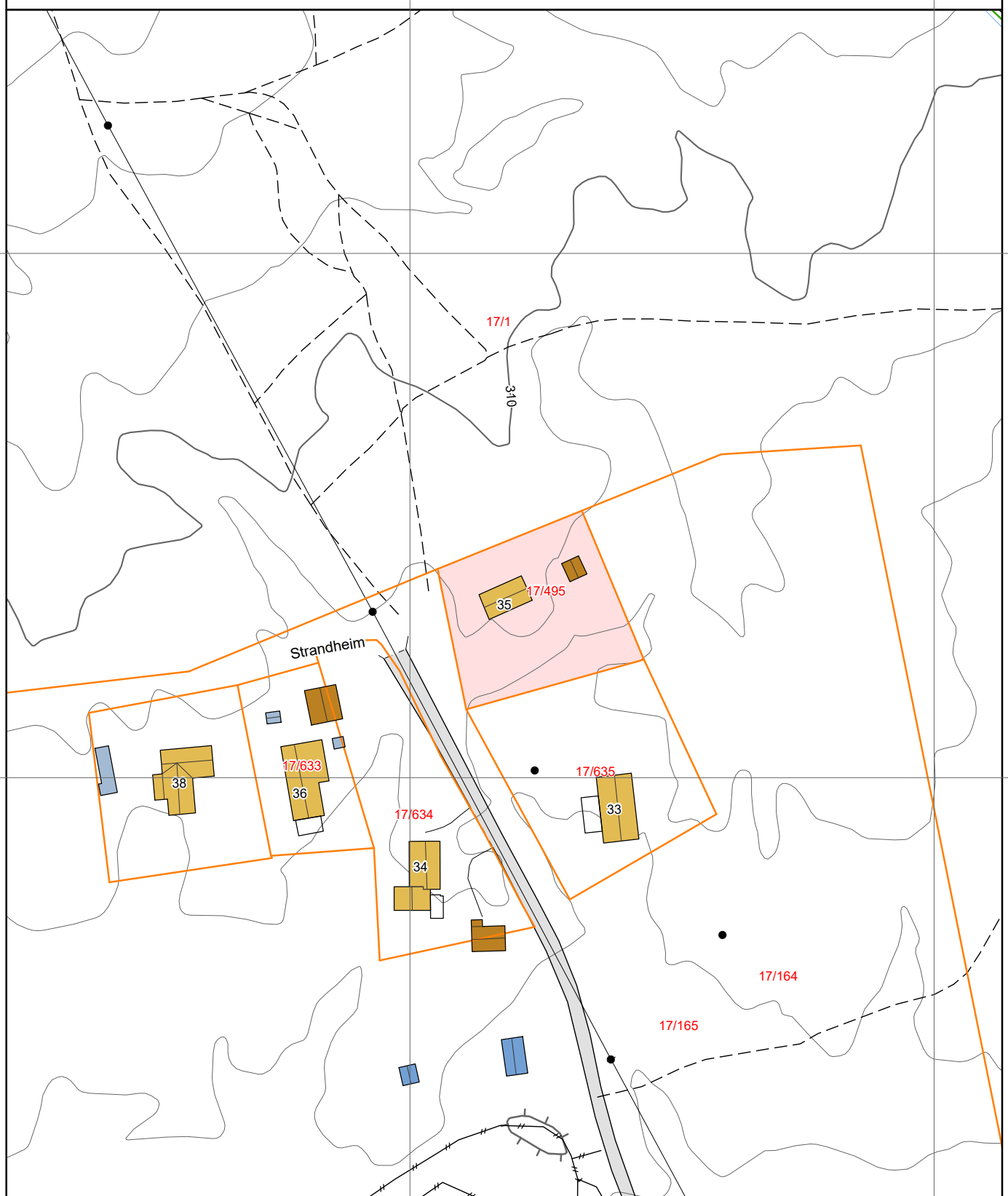

0 25 50 m

Områdeanalyse, utvalg for eiendom 3423-17/495, Strandheim 35, 2476 ATNA



Risiko

Ingen alvorlig risiko funnet på eiendommen



Vær oppmerksom på

Navn	Sist oppdatert	Status
Radonutsatt område	02.03.2026	Vær oppmerksom



Ikke oppdaget på eiendommen

Dette kan skyldes at det er gjort undersøkelser uten at det er funnet risiko, eller at det ikke er gjort undersøkelser.

Navn	Sist oppdatert	Status	Nærmeste kjente forekomst
Aktsomhetsområder for jord- og flomsskred	16.02.2026	Ikke funnet	0.12 km
Aktsomhetsområder for snøskred	23.02.2026	Ikke funnet	0.23 km
Aktsomhetsområder for steinsprang	01.04.2025	Ikke funnet	0.86 km
Flomfaresoner	02.03.2026	Ikke funnet	0.12 km
Forurenset grunn	02.03.2026	Ikke funnet	1.4 km
Kulturminner - Lokalteter, Enkeltminner og Sikringssoner	02.03.2026	Ikke funnet	2.3 km
Kulturminner - SEFRAK-bygninger	02.03.2026	Ikke funnet	0.26 km
Kvikkleire	02.03.2026	Ikke funnet	42.8 km
Skredfaresoner	02.03.2026	Ikke funnet	27.5 km
Stormflo	09.02.2026	Ikke funnet	165.4 km
Støysoner	22.12.2025	Ikke funnet	0.06 km

VIKTIG: Fravær av treff på et datasett betyr ikke nødvendigvis at området er fritatt for risiko, men at det ikke er gjort observasjoner av det aktuelle temaet i området, eller at området ikke er kartlagt. Treff på et datasett indikerer normalt at ytterligere undersøkelser er nødvendige.

Radonutsatt område

Sist sjekket: 02.03.2026

Aktsomhetsgrad for radon på eiendommen	Usikker aktsomhet	Middels til lav aktsomhet	Høy aktsomhet	Særlig høy aktsomhet
--	-------------------	---------------------------	---------------	----------------------



Tegnforklaring

	Usikker aktsomhet		Middels til lav aktsomhet		Høy aktsomhet		Særlig høy aktsomhet
--	-------------------	--	---------------------------	--	---------------	--	----------------------

Beskrivelse

Datasettet viser hvilke områder i Norge som trolig er mer radonutsatt enn andre. Datasettet er basert på geologi og inneluftmålinger av radon. Inneluftmålinger er fra Direktoratet for strålevern og atomsikkerhet (DSA) sin nasjonale database, og geologi er fra Norges geologiske undersøkelse (NGU) sine berggrunns- og løsmassedatabaser. Berggrunnsdata er av målestokk 1:250.000 og løsmassedata er av varierende målestokk, fra 1:50.000 til 1:1000.000. Inneluftmålinger er brukt til å identifisere områder med forhøyd aktsomhet for radon. De er også brukt til å kjennetegne geologi i forhold til aktsomhet for radon, og denne kunnskapen er overført til områder hvor det finnes ingen eller få inneluftmålinger. Der hvor et område er klassifisert som «høy aktsomhet» er det beregnet at minst 20% av boligene har radonkonsentrasjoner over 200 Bq/m³, med 70% statistisk sikkerhet. Der hvor et område er klassifisert som «middels til lav aktsomhet» er det beregnet at opp til 20% av boligene har radonkonsentrasjoner over 200 Bq/m³, med 70% statistisk sikkerhet. Der hvor det ikke er nok data, eller hvor det ikke er nok statistisk sikkerhet for å beregne aktsomhet for radon, er områder klassifisert som «usikker aktsomhet». Alunskifer er tilknyttet forhøyde radonkonsentrasjoner. Områder hvor det finnes alunskifer er klassifisert som «særlig høy aktsomhet». Med å overføre kunnskap fra områder med inneluftmålinger til områder uten inneluftmålinger, er det antatt at radonegenskaper av en geologitype er det samme i hele landet. I praksis kan det forventes noe variasjon i radonegenskaper i polygoner av den samme geologitypen. I tillegg kan det forventes variasjon i radonegenskaper innenfor et polygon.

Kilde: Norges geologiske undersøkelse (NGU)

Nabolagsprofil

Strandheim 35





Høyde over havet

328 m



Offentlig transport

 Atna stasjon	10 min	
Linje R60	12.4 km	
 Koppang stasjon	15 min	
Linje R60	15.7 km	
 Nordstumoen rv. 3	10 min	
Linje 180, 853	12.9 km	
 Nordstumoen	10 min	
Linje 180	13.2 km	

Avstand til byer

Vinstra	1 t 14 min	
Lillehammer	1 t 29 min	
Oslo	2 t 50 min	
Trondheim	3 t 24 min	

Ladepunkt for el-bil







 Recharge St1 Koppang	8 min	
 St1 Lading Koppang	8 min	

Vintersport

Alpin

- Tekna Park
- Kjøretid: 16 min
- Skitrek i anlegget: 1





Sport

 Atna oppvekstsenter	8 min	
Ballspill	11.4 km	
 Atna friidrettsanlegg	10 min	
Ballspill, fotball, friidrett	12.5 km	
 Koppang Treningssenter	14 min	

Dagligvare

Matkroken Atna	10 min	
PostNord	12.2 km	
Coop Prix Koppang	14 min	
PostNord	16.1 km	

Varer/Tjenester

 Boots apotek Koppang	14 min	
 Koppang Vinmonopol	14 min	

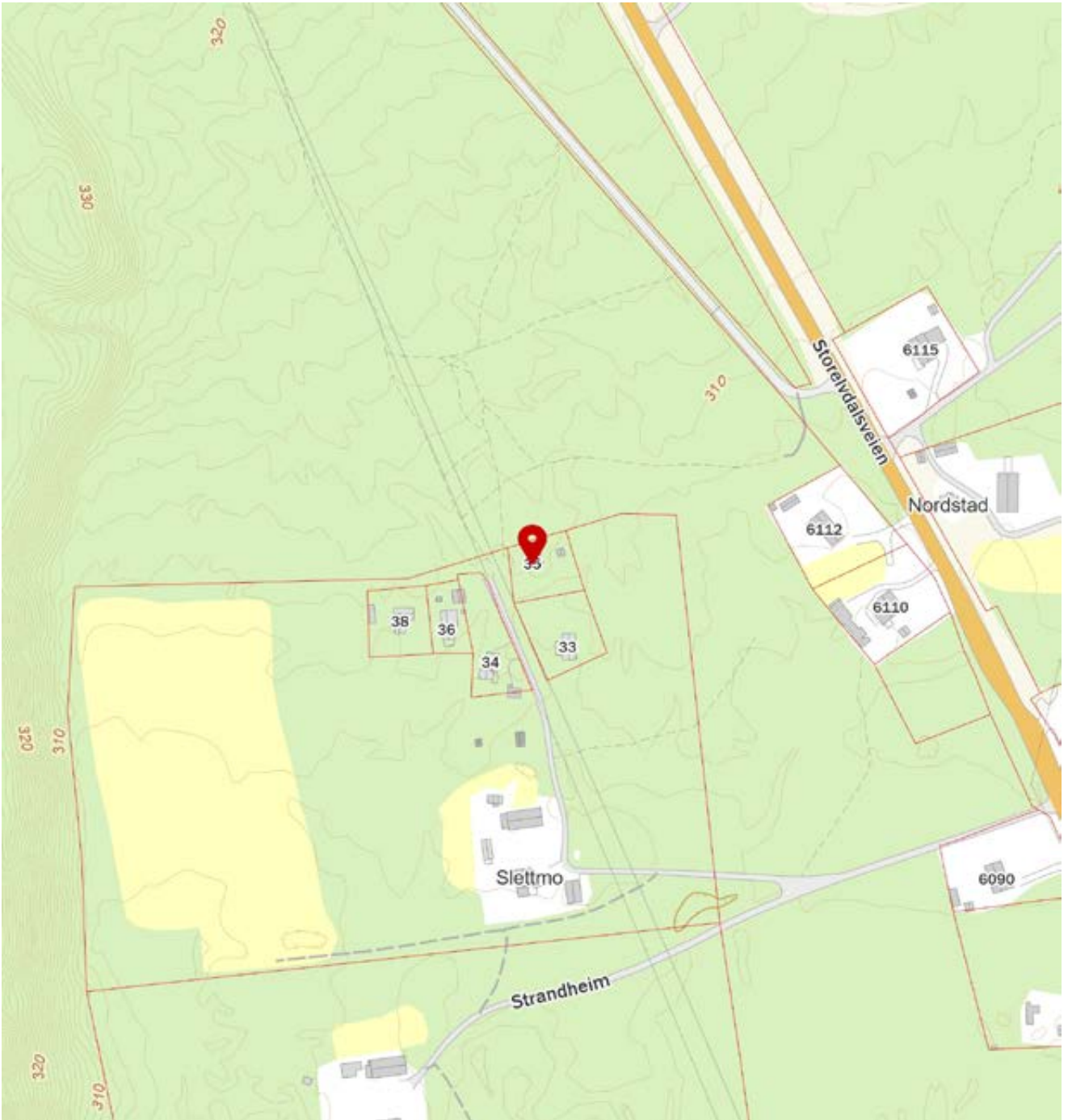



OVERSIKT OVER LØSØRE OG TILBEHØR TIL EIENDOMMEN

Oversikten er utarbeidet av Norges Eiendomsmeglerforbund, Eiendom Norge og Advokatforeningens Eiendomsmeglingsgruppe, og er gjeldende fra 1. januar 2020.

Generelt

Lov om avhending av fast eiendom (avhendingslova/avhl.) av 3. juli 1992 regulerer kjøper og selgers rettigheter og plikter ved overdragelse av fast eiendom og andeler i borettslag.

I henhold til avhl. § 3-4 skal eiendommen, når annet ikke er avtalt, overdras med innredninger og utstyr som etter lov, forskrift eller annet offentlig vedtak skal følge med. Det samme gjelder varig innredning og utstyr som enten er fastmontert eller er særskilt tilpasset bygningen, jf. avhl. § 3-5. Loven inneholder ingen detaljert oversikt over hva som omfattes av «innredning og utstyr», og over hva som skal regnes som «fastmontert eller særskilt tilpasset».

Partene kan fritt avtale hva som skal følge med eiendommen ved salg. Bransjens liste over løsøre og tilbehør som skal følge med eiendommen, er en del av avtalen mellom kjøper og selger dersom ikke annet er opplyst i salgsoppgaven, kjøper har tatt forbehold i bud eller avtale på annen måte er inngått. Der intet annet er avtalt, vil løsøre og tilbehør medfølge slik dette fremkommer av avhl. § 3-4 og § 3-5 og denne oversikt.

Produkter og installasjoner som medfølger overdras uten noen form for garantier, utover eventuell gjenværende leverandørgaranti.

Dersom det er noe i nedenstående liste som ikke finnes på eiendommen, vil det heller ikke medfølge.

1. HVITEVARER medfølger der dette er spesielt angitt i salgsoppgaven.
2. HELDEKKENDE TEPPER følger med uansett festemåte.
3. VARMEKILDER, slik som ovner, kaminer, peiser, varmpumper og panelovner, følger med uansett festemåte. Frittstående biopeiser/varmeovner og terrassevarmere medfølger ikke. Det følger ikke med varmekilder i rom som ikke har vegg- eller fastmonterte varmekilder på visning.
4. TV, RADIO OG MUSIKKANLEGG. TV-antenner og fellesanlegg for TV, herunder parabolantenne, og tuner/dekoder/tv-boks medfølger der dette eies av selger. Veggmontert TV/flatskjerm med tilhørende festeordning samt musikkanlegg følger ikke med (se også punkt 12).
5. BADEROMSINNREDNING/UTSTYR. Badekar, dusjkabinett, dusjvegger, alle fastmonterte speil og hyller, fastmonterte glass- og håndkleholdere, herunder håndklevarmere samt baderomsinnredning, medfølger.
6. GARDEROBESKAP medfølger, selv om disse er løse. Fastmonterte garderobehyller og knagger medfølger. Innredning i garderobeskap, for eksempel løse eller fastmonterte trådkurver, hyller, stenger og lignende, medfølger.

- 7. KJØKKENINNREDNING** medfølger, herunder også åpne, fastmonterte hyller og løs eller fastmontert kjøkkenøy.
 - 8. MARKISER, PERSIENNER** og annen type innvendig og utvendig solskjerming, gardinoppheng, lamellgardiner og liftgardiner medfølger.
 - 9. AVTREKKSIVIFTER** av alle slag, samt fastmonterte aircondition/ventilasjonsanlegg, medfølger.
 - 10. SENTRALSTØVSUGER** medfølger med komplett anlegg, herunder slange, munnstykke mm.
 - 11. LYSKILDER.** Kupler, lysstoffarmatur, fastmonterte "spotlights", oppheng og skinner med spotlights samt utelys og hagebelysning medfølger. Vegglamper, krokhengte lamper, lysekroner, prismelamper og lignende som er koblet til sukkerbit eller stikkontakt følger likevel ikke med.
 - 12. INSTALLERTE SMARTHUSLØSNINGER** med sentral som styrer lys, varme, lyd o.l., samt tilhørende trådløse enheter som brytere, sensorer, kameraer, integrerte høyttalere el. medfølger. Enkle lysstyringssystem f.eks. med en sentral som kun styrer lyspærer eller smartpærer montert i sokkel medfølger likevel ikke.
 - 13. UTVENDIGE SØPPELKASSER** og eventuelt holder/hus til disse medfølger.
 - 14. POSTKASSE** medfølger.
 - 15. UTENDØRS INNRETNINGER** slik som flaggstang, fastmontert tørkestativ, samt andre faste utearrangementer som f.eks. badestamp, boblekar/jacuzzi og liknende utendørs kar, lekestue, lekestativ, utepeis, fastmontert trommel til vannslange, medfølger. Guidekabel/avgrensingskabel til robotgressklipper medfølger, men robotgressklipper og ladestasjon for denne medfølger ikke.
 - 16. FASTMONTERT VEGGLADER/LADESTASJON TIL EL-BIL** medfølger uavhengig av hvor laderen er montert.
 - 17. SOLCELLEANLEGG** med tilhørende teknisk infrastruktur medfølger.
 - 18. GASSBEHOLDER** til gasskomfyr og gasspeis medfølger.
 - 19. BRANNSTIGE, BRANNTAU, feiestige** og lignende medfølger der dette er påbudt. Løse stiger medfølger ikke.
 - 20. BRANNSLUKNINGSAPPARAT, BRANNSLANGE** og RØYKVARSLER medfølger der dette er påbudt. Det er eier og brukers plikt til å se til at utstyret forefinnes på enhver eiendom. Hvis annet ikke er uttrykkelig avtalt, skal dette derfor alltid følge med ved salg av eiendom.
 - 21. SAMTLIGE NØKLER** til eiendommen som selger er i besittelse av skal overleveres kjøper på overtakelsen, herunder nøkler til eventuelle boder, uthus, garasjeportåpner e.l. Låses boder, uthus e.l. med hengelås, skal lås og nøkler til disse medfølge.
 - 22. GARASJEHYLLER, bodhyller, lagringshyller** og oppheng til bildekk medfølger såfremt de er fastmontert.
- Planter, busker og trær som er plantet på tomten, eller fastmonterte kasser og lignende er en del av eiendommen og medfølger i handelen.

TOTEN

FORSIKRING

Vi hjelper deg med å finne de riktige forsikringene for deg!

Ta kontakt med en av våre rådgivere for en hyggelig og uforpliktende prat.

Kontakt oss på telefon
99013282 eller epost
service@totenforsikring.no

Vi ser frem til å høre fra deg!

Hjemmeside:



Boligkjøperforsikring

Hvis din nye bolig har skjulte feil kan dette koste deg både tid og penger.

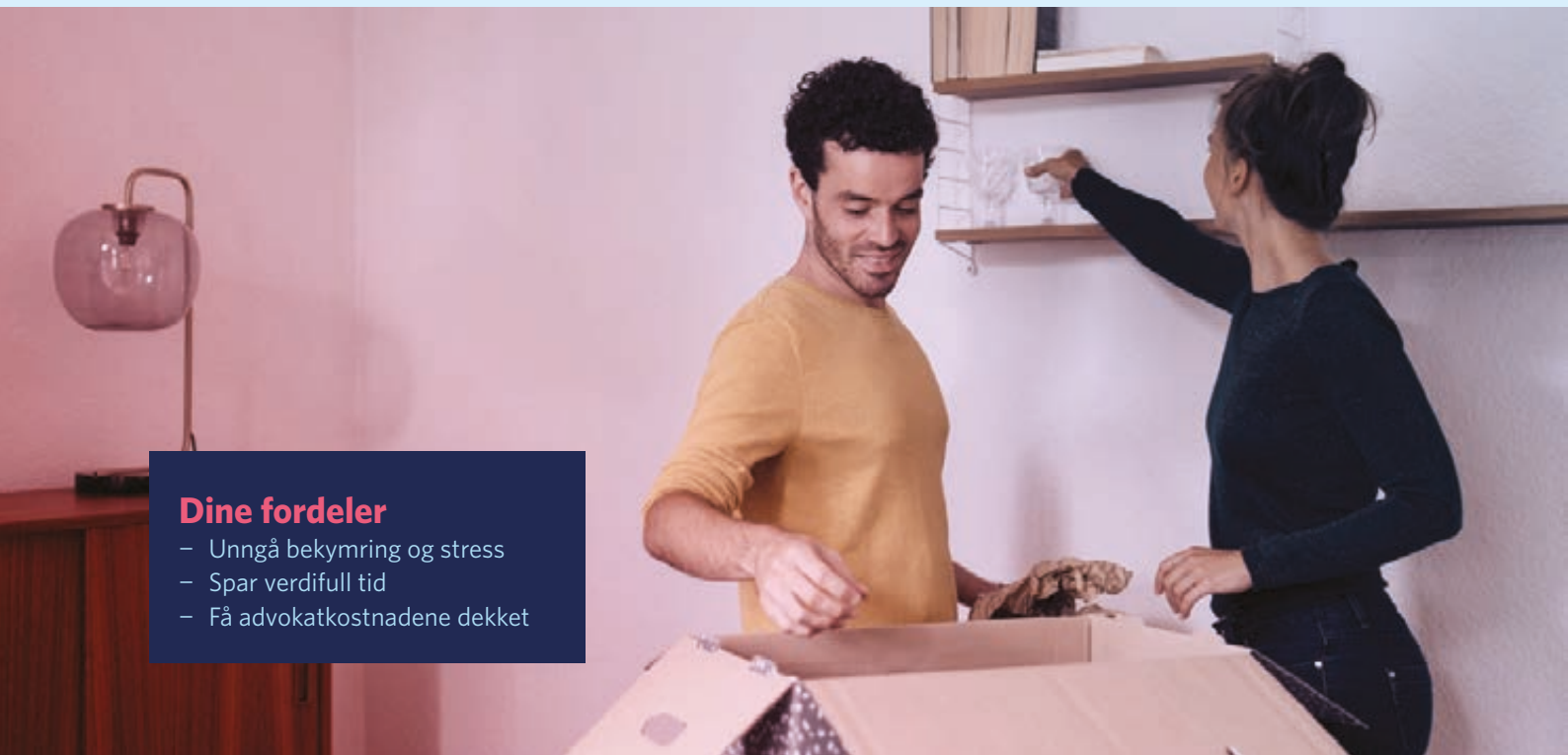

Dine fordeler

- Unngå bekymring og stress
- Spar verdifull tid
- Få advokatkostnadene dekket

Med vår boligkjøperforsikring er du i trygge hender hvis du oppdager feil eller mangler ved boligen du har kjøpt. Forsikringen gir deg tilgang på hjelp fra advokater, saksbehandlere og jurister som er spesialiserte på eiendomskjøp. De står klare til å hjelpe deg i fem år etter overtagelse – uten at du trenger å bekymre deg for egne og eventuelle idømte saksomkostninger.

Få hjelpen du trenger!

- **Når:** Du kjøper forsikringen når du kjøper en brukt bolig. Da gjelder avhendingsloven.
- **Hvor:** Hos eiendomsmegler senest ved kontraktsmøte.
- **Hvordan:** Krysses av i kjøpekontrakten. Forsikringsbevis og vilkår sendes per e-post.

Forsikringen er meglet frem av Söderberg & Partners og er plassert hos Gar-Bo Försäkring AB.

*Det tas forbehold om pris- og vilkårsendringer.

Hva koster forsikringen?

Forsikringspremien trekkes i oppgjøret.

Borettslagseiendom: kr 8 900

Seksjonert eiendom/
aksjebolig: kr 11 900

Enebolig/fritid/tomt: kr 17 900

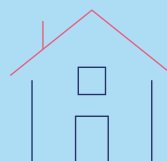

soderbergpartners.no/eiendom

Forbrukerinformasjon om budgivning



Sist oppdatert med virkning fra 1. juli 2025, i forbindelse med ikrafttredelse av endringer i eiendomsmeglingsloven.

Informasjonen er utarbeidet av Forbrukerrådet, Advokatforeningen ved Lovutvalget for eiendomsmegling, Eiendom Norge og Norges Eiendomsmeglerforbund, på grunnlag av bl.a. eiendomsmeglingsloven § 6-8.

Nedenfor gis en oversikt over de retningslinjer som anbefales ved budgivning på eiendommen. Avslutningsvis gis også en kort oversikt over de viktigste rettsreglene tilknyttet budgivning.

Før det legges inn bud på eiendommen oppfordres budgiver til å sette seg inn i all relevant informasjon om eiendommen, herunder salgsopp-gave og tilstandsrapport.

GJENNOMFØRING AV BUDGIVNING:

1. Alle bud skal inngis skriftlig til megler, som formidler disse videre til selger. Med skriftlige bud menes også elektroniske meldinger som e-post og SMS når informasjonen i disse er tilgjengelig også for ettertiden. Kravet til skriftlighet gjelder også budforhøyelser, og motbud (bud fra selger), aksept eller avslag fra selger. Før formidling av bud til selger skal megler innhente gyldig legitimasjon og signatur fra budgiver. Kravet til legitimasjon og signatur er oppfylt for budgivere som benytter e-signatur som f.eks. BankID eller MinID.

2. Et bud bør inneholde eiendommens adresse (eventuelt gnr/bnr), kjøpesum, budgivers kontaktinformasjon, finansieringsplan, akseptfrist, overtakelsesdato og eventuelle forbehold som for eksempel usikker finansiering, salg av nåværende bolig ol. Normalt vil ikke et bud med forbehold bli akseptert før forbeholdet er avklart. Konferer gjerne med megler før bud inngis.

3. Megler skal legge til rette for en forsvarlig avvikling av budrunden. I forbrukerforhold (dvs. der selger er forbruker) skal megleren ikke formidle bud med kortere akseptfrist enn kl. 12.00 første virkedag etter siste annonserte visning. Etter denne fristen bør budgivere ikke sette en kortere akseptfrist enn at megler har mulighet til, så langt det er nødvendig, å orientere selger, budgivere og øvrige interessenter om bud og forbehold. Dersom bud inngis med en frist som åpenbart er for kort til at megleren kan avvikle budrunden på en forsvarlig måte som sikrer selger og interessenter et tilstrekkelig grunnlag

for sine handlingsvalg, vil megler fraråde budgiver å stille slik frist.

4. Megler skal ikke formidle bud med forbehold om at budet eller forbehold i budet skal holdes skjult (hemmelig) for andre budgivere og interessenter.

5. Megleren vil uoppfordret gi sin vurdering av det enkelte bud overfor selger, når budet er gitt innenfor fristene i punkt 3.

6. Megleren skal, så langt det er nødvendig og mulig, holde budgiverne skriftlig orientert om mottatte bud, herunder budets størrelse, forbehold og akseptfrist. Megler skal så snart som mulig bekrefte skriftlig overfor budgivere at budene deres er mottatt. For øvrig vil megler, på forespørsel fra andre, opplyse om aktuelle bud på eiendommen, herunder relevante forbehold.

7. Kopi av budjournal skal gis til kjøper og selger uten ugrunnet opphold etter at handel er kommet i stand. Dersom det er viktig for budgiver å bevare sin anonymitet, bør budet formidles gjennom fullmektig.

8. Etter at handel har kommet i stand, eller dersom en budrunde avsluttes uten at handel er kommet i stand, kan en budgiver kreve kopi av budjournalen i anonymisert form.

VIKTIGE AVTALERETTSLIGE FORHOLD:

1. Det eksisterer ingen angrerett ved salg/kjøp av fast eiendom.

2. Når et bud er inngitt til megler og innholdet i budet er formidlet til selger (slik at selger har fått kunnskap om budet), kan budet ikke kalles tilbake. Budet er da bindende for budgiver frem til akseptfristens utløp, med mindre budet før denne tid avslås av selger eller budgiver får melding om at eiendommen er solgt til en annen. Man bør derfor ikke gi bud på flere eiendommer samtidig dersom man ikke ønsker å kjøpe flere enn en eiendom.

3. Selger står fritt til å forkaste eller akseptere ethvert bud, og er for eksempel ikke forpliktet til å akseptere høyeste bud.

4. Når en aksept av et bud har kommet frem til budgiver innen akseptfristens utløp er det inngått en bindende avtale.

5. Husk at et eventuelt bud fra selger til kjøper (såkalte «motbud»), avtalerettslig er et bindende tilbud som medfører at det foreligger en avtale om salg av eiendommen dersom budet i rett tid aksepteres av kjøper.

BUD PÅ HJEMMET

Oppdragsnummer 24-0024/26
Adress Strandheim 35, 2476 ATNA, gnr. 17, bnr. 495 i
Stor-Elvdal kommune.

Kontaktperso Ole André H-Olsen
Tlf: 40024444
Epos oa@notar.no

Salgsoppgaved 07.05.2026

Navn på budgiver: _____ Navn på budgiver: _____
Fødselsnummer: _____ Fødselsnummer: _____
Adresse: _____ Adresse: _____
Postnummer./Sted: _____ Postnummer./Sted: _____
Telefon, privat: _____ Telefon, privat: _____
Telefon, arbeid: _____ Telefon, arbeid: _____
E-mail: _____ E-mail: _____

Gir herved bindende bud på overnevnte eiendom på kr: _____ kroner: _____
Omkostninger i henhold til salgsoppgaven kommer i tillegg (Med blokkbokstaver)

Eventuelle forbehold/andre betingelser: _____

Ønsket overtakelsestidspunkt: _____ Budet gjelder til og med den: _____ kl: _____

Budet er bindende til kl 16.00 neste virkedag desom budgiver ikke har angitt annen akseptfrist.

For å sikre en forsvarlig gjennomføring av budrunden, stiller Notar krav til frister ved budgivningen. Bud skal ikke ha en akseptfrist på mindre enn 30 minutter fra budet inngis. Bud med kortere akseptfrist kan avvises.

FINANSIERING

Långiver: _____ Kontaktperson: _____
Bank: _____ Tlf: _____
Egenkapital kr: _____ Salg av eiendom, adr.: _____

Undertegnede bekrefter med dette å ha lest salgsoppgaven med tilhørende vedlegg. Undertegnende er kjent med forbrukerinformasjon om budgivning. Budet er avgitt i henhold til de avtalebetingelser som fremgår av salgsoppgave. Budgiverne samtykker i at hver av partene forplikter hverandre ved inngivelse/endring av bud og/eller vilkår.

Sted/dato: _____ Sted/dato: _____

Budgivers underskrift: _____ Budgivers underskrift: _____

LEGITIMASJON

LEGITIMASJON



Følg budrunden live!

Vi gir deg muligheten til å følge budrunden minutt for minutt på vår hjemmeside.

WWW.NOTAR.NO/LIVE-BUDGIVNING/