

Ryfylkeveien 349

SANDNES

notar



Prisantydning Kr. 2 490 000,- Boligtype Hytte/Fritidseiendom - v/ sjøen BRA-i/BRA Total 90/92 kvm NOTAR.NO
Megler Lars Sigve Berge Tlf 954 36 966

notar



Ryfylkeveien 349

Fritidsbolig med naturskjønn beliggenhet, gode solforhold og nær vann

Adresse	Ryfylkeveien 349 4308 SANDNES
Prisantydning	Kr 2 490 000,-
Omkostninger	Kr 81 240,-
Totalpris	Kr 2 571 240,-
BRA-i/BRA Total	90/92 m ²
Eierform	Eiet
Boligtype	Hytte/Fritidseiendom - v/ sjøen
Byggeår	1987
Soverom	4
Etasje	2

Velkommen til Ryfylkeveien 349, en fritidsbolig med naturskjønn beliggenhet i Sandnes kommune. Eiendommen ligger i et rolig LNF-område med gangsti som adkomstvei. Området byr på flotte turmuligheter, nærhet til aktiviteter som Alsvik Natursenter og Hogstadvika, samt kort avstand til dagligvarebutikker og offentlig transport.

Boligen fra 1987 har et bruksareal på 92 m² fordelt over to etasjer. Planløsningen inkluderer entré, stue, kjøkken, toalettrom og fire soverom. Uteplassen består av terrasse og balkong med totalt 68 m² areal. Boligen har nyere oppgraderinger som varmepumpe og forbrenningstolett fra 2025. Eiendommen har ikke innlagt vann eller avløp, men byr på en unik mulighet for å nyte naturen i fredelige omgivelser. Delikat innredet

Notar Stavanger

Madlaveien 10
4010 STAVANGER



Lars Sigve Berge

Eiendomsmegler/Partner
954 36 966 / lsb@notar.no



Innhold

Om boligen	3
Ditt nye nabolag	6
Nøkkelinformasjon	7
Plantegning	21
Vedlegg	25
Budgivning	59

Notar er et eiendomsmeglerfirma eid av eiendomsmeglere. Vi er overbevist om at den beste eiendomsmeglere er spesialisert og uavhengig. Vårt kundeløfte er kvalitet, trygghet og hardt arbeid.

Salgsgaranti:

Vår salgsgaranti betyr at hvis boligen ikke blir solgt til en pris du aksepterer, kan du når som helst trekke deg fra salget helt vederlagsfritt. Vår salgsgaranti er din trygghet.

Live budgivning:

Alle interessenter som har meldt interesse følges opp via telefon og sms. I tillegg har vi vår egen unike live budgivning på vår hjemmeside, her kan alle følge med. **"Godt gjort er bedre enn godt sagt"**

**Salgs-
garanti**

Ingen salg
Ingen regning



Ditt nye nabolag

BELIGGENHET

Eiendommen ligger i Ryfylkeveien 349, Sandnes, og har en attraktiv beliggenhet med gode transportmuligheter og nærhet til flere fasiliteter.

Området byr på flere fritidsaktiviteter og naturopplevelser, inkludert Hogstadvika (2 minutter), Lutsi Hestesenter (6 minutter), Riska Ridesenter (10 minutter), og Alsvik Natursenter (11 minutter). For de som liker bading, er Breivig badestrand 13 minutter unna og Holmavika badeplass 18 minutter unna. Rogaland Arboret ligger 19 minutter unna og tilbyr flotte turmuligheter.

For sportsinteresserte finnes Vatneleiren Aktivitetshall og idrettsanlegg 8 minutter unna, samt treningssentre som Sport 4 You (11 minutter) og City Gym Sandnes (15 minutter).

Dagligvarebutikker som Kiwi Hommersåk og Coop Extra Riska er henholdsvis 8 og 10 minutter unna evt Hana samme avstand, og det finnes ladepunkter for el-bil ved Uno-X Hana og Hommersåk Kai, begge 11 minutter unna.

Eiendommen er ideelt plassert for både daglige behov og fritidsaktiviteter, med kort avstand til Sandnes (17 minutter) og Stavanger (33 minutter).

ADKOMST

Eiendommen Ryfylkeveien 349 har adkomst via gangsti, og ikke via bilvei.

Det vil bli skiltet med visningsskilt ved fellesvisninger.



Nøkkelinformasjon

EIENDOMMEN

ADRESSE

Ryfylkeveien 349, 4308 SANDNES

OPPDRAGSNUMMER

12-0089/26

SELGER

Kirsti Bengtson

MATRIKSEL

Gårdsnummer 81, bruksnummer 183,
i Sandnes kommune.

EIEFORM

Eiet

BOLIGTYPE

Hytte/Fritidseiendom - v/ sjøen

ENERGIKLASSE

D

INFO ENERGIKLASSE

Energimerket beskriver hvor energieffektivt bygget er, og hvilke energikilder som er brukt i bygget. Energimerket består av to deler: en energikarakter og en oppvarmingskarakter. Til sammen forteller de om energistandarden i boligen din.

Energikarakteren sier noe om energistandarden til bygningen og dermed noe om forventet forbruk av energi. Skalaen går fra A som er best til G som er dårligst.

Oppvarmingskarakteren blir angitt ut fra hvor stor andel av energien som kommer fra ikke fornybare energikilder, slik som olje eller gass, eller fra elektrisitet. Et bygg som bare har panelovner får derfor en dårlig oppvarmingskarakter. Karakteren er en fargeskala fra rød til grønn, hvor grønn er best. En grønn karakter betyr at du bruker bioenergi eller annen ny fornybar energi. Bruk av ved, varmepumpe, sol og fjernvarme gir god oppvarmingskarakter.

STRØMFORBRUK

Kostnader vil variere etter abonnement og forbruk.

TOMT

Eiet tomt på 1.569 kvm.

BESKRIVELSE AV TOMT

Boligen er oppført på stabil byggegrunn. Fin tomt som består av natur og delvis opparbeidet med en terrasse som er ny og trivelig.

TAKST

Tilstandsrapport datert 30.04.2026. utført av Tor Arve Lea.

BYGGEÅR

1987

BYGEMÅTE

FRITIDSBOLIG

Utvendig:

Taktekking: Taket er tekket med betongstein fra 1986. Taksteinen ligger godt uten synlige mangler av enkeltstein.

Nedløp og beslag: Takrenner fra byggeår i bra stand alder tatt i betraktning, normal aldersslitasje.

Beslag og takrenner er på befaringen nær 40 år med påfølgende redusert økonomisk verdi jrf. med SINTEF byggforsk levetidstabell.

Veggkonstruksjon: Undersøkelsen er gjennomført i henhold til kravene i § 2-11 i forskriften og punkt 16.2 i NS 3600. Kledningen vurderes å være i normal stand med hensyn til alder. Lufting bak kledning er som for byggeårets standard.

Takkonstruksjon/Loft: Takkonstruksjonen er kledd inne. Visuell kontroll av konstruksjonen og stikktakninger er derfor ikke mulig.

For riktig oppbygning av denne typen konstruksjoner anbefales det å følge Byggforsk Sintef sine anbefalinger.

Vinduer: Vinduene i boligen er fra byggeår i normal stand, åpne og lukkemekanismen er testet vilkårlig uten avvik. Noterte alder er 1983, 1984 og 1985.

Det benyttes nøkkel for å kjenne på motstanden i bunnkarmer på tilfeldige utsatte steder og tilfeldig utvalgte vinduer.

Begge skråvinduer i loftstue er skiftet med nye isolerglass i 2015.

Dører: Boligens dører er av samme alder i normal stand. Behov for justeringer kan oppstå.

Balkonger, terrasser og rom under balkonger: Terrasser ut fra stue i 1.etg. Balkong ut fra stue på loft.

Innvendig:

Etasjeskille/gulv mot grunn: Etasjeskillere (gulv mellom etasjer) er ikke en del av det som undersøkes i tilstandsrapporten. Det er derfor ikke utført målinger eller analyser av etasjeskillere.

Det var ikke samme krav til konstruksjoner for bolighus som på fritidsbygg.

Pipe og ildsted: Pipe med vedovn fra byggeår med forskriftsmessig ildfast plate foran ilegget.

Ingen synlige lekkasjetegn i takgjennomføringen.

Tomteforhold:

Byggegrunn: Boligen er oppført på stabil byggegrunn. Ikke synlige tegn til setninger eller skeivheter som indikerer mangler ved selve fundamenteringen på hovedbygg.

Fuktsikring og drenering: Når golvkonstruksjonen i sin helhet ligger over terrengnivå og er plassert på en sprengsteinsfylling eller andre drenerende masser, er det som regel ikke nødvendig å bruke dreneledning.

Der golvet ligger under terrengnivå, bør det fuktsikres og legges drenering i henhold til Byggedetaljer 514.221.

Grunnmur og fundamenter: Bygget er oppført på støpte søylefundamenter med støpte langsgående dragere.

Terrengforhold: § 2-17. Terrengforhold

Den bygnings sakkyndige skal undersøke om det er tilstrekkelig fall fra grunnmur eller om terrenget skrånner innover mot boligen, og dessuten om takvann renner bort.

Det er ikke kjeller i bygget som kan samle vann inn i lukkede konstruksjoner. Se post drenering.

TG2

Taktekking

Mer enn halvparten av forventet brukstid er passert på taktekkingen. Mer enn halvparten av forventet brukstid er passert på undertak. I forbindelse med biotoalett er det annen type stein som er benyttet omkring takgjennomføring.

Konsekvens/tiltak: Overvåk tilstanden jevnlig. For å få tilstandsgrad 0 eller 1 må tekkingen skiftes ut, men tidspunktet for når dette er nødvendig er vanskelig å si noe om.

Nedløp og beslag

Det mangler snøfangere på hele eller deler av taket, men det var ikke krav om dette på byggemeldingstidspunktet. Mer enn halvparten av forventet brukstid er passert på renner/nedløp/beslag.

Konsekvens/tiltak: Det er ikke krav om utbedring av snøfangere opp til dagens krav. Overvåk tilstanden jevnlig. For å få tilstandsgrad 0 eller 1 må beslag/renner/nedløp skiftes ut, men tidspunktet for når dette er nødvendig er vanskelig å si noe om.

Veggkonstruksjon

Det er ingen eller liten lufting i nedre kant av kledning mot grunnmur.

Konsekvens/tiltak: Det bør foretas tiltak for å bedre lufting av kledningen.

Vinduer

Det er påvist andre avvik: Vinduene er på befringen 39 år og halve levetid er passert (40-60 år). Påregnelig risiko for punktering mellom glass.

Konsekvens/tiltak: Smøring av hengsler og beslag bør utføres for å sikre god funksjon og forhindre unødvendig slitasje. Punkterte glass må fortløpende vurderes.

Dører

Det er påvist andre avvik: Dørene fungerer som forutsatt ved befringen. Justeringer kan være nødvendig fra tid til annen.

Konsekvens/tiltak: Utvendige dører er pr. dato rundt 40 år med påregnelig risiko for punktering mellom glass.

Balkonger, terrasser og rom under balkonger

Det er påvist andre avvik: Terrasser på terreng/ut fra stue i 1.etg. har generelt svakere konstruksjon enn det som regnes som fagmessig utførelse.

Balkong i 2.etg. er montert direkte på kledning uten bjelkesko, bjelker er mindre enn det en byggmester ville valgt.

Konsekvens/tiltak: Det er normalt å gjennomføre slike tiltak som egeninnsats på fritidsboliger. Kjøper må selv vurdere behov for tiltak og forsterkninger.

Overflater

Det er påvist andre avvik: Innredningsdetaljer er utført som egeninnsats av tidligere eier.

Konsekvens/tiltak: Det er ikke behov for tiltak (skjønnsmessig).

Pipe og ildsted

Det er påvist andre avvik: Feierrapport er ikke fremvist (hvert 4. år).

Brannvesenet er lovpålagt jf. (brann og eksplosjonsvernloven) av 14.juni 2002 §§ 1011H, samt kap.7, loven om vern

mot brann, eksplosjon og ulykker med farlig stoff og om brannvesenets redningsoppgaver til å foreta kontroll med fyringsanlegg hvert 4. år. De vil også registrere alle data i forhold til fyringsanlegget. Tilsynet vil i den sammenheng bidra med informasjon for brannsikkerheten (røykvarslere, slukkeutstyr etc.). Egen tilstandsrapport vil bli utstedt etter tilsynet.

Konsekvens/tiltak: For utfyllende beskrivelse av piper og branntekniske forhold i boligen bør siste feierrapport fremskaffes. Erfaringsmessig har piper og ildsted behov for rehabilitering ved passerte 50 år.

Etasje - Toalettrom - Overflater og konstruksjon

Toalettrom har kun naturlig avtrekk fra rommet, NS 3600 krever mekanisk avtrekk for å kunne gi TG 0/1.

Konsekvens/tiltak: Mekanisk avtrekk bør etableres på toalettrom.

Varmesentral

Det er påvist andre avvik: Det er ikke fast stikkontakt til varmpumpen.

Konsekvens/tiltak: Elektriker må kontaktes for montering av godkjent elektrisk kobling.

Grunnmur og fundamenter

Det er påvist andre avvik: Registrert parti med synlig armering.

Konsekvens/tiltak: Synlig armering må behandles og forsegles for å redusere risiko for korrosjon og svekkelse av konstruksjonen.

TGIU

Takkonstruksjon/Loft

Takkonstruksjonen er kledd inne. Visuell kontroll av konstruksjonen og stikktakninger er derfor ikke mulig.

For riktig oppbygning av denne typen konstruksjoner anbefales det å følge Byggforsk Sintef sine anbefalinger. Hele takkonstruksjonen er gjenbygget. Det er ingen mulighet til vurdering utover alder og observasjoner fra underliggende etg. Takkonstruksjon med isolering i byggeår kan ha mindre lufting i konstruksjonen enn dagens anbefalinger.

Konsekvens/tiltak: Det må gjennomføres ytterligere undersøkelser. Takkonstruksjoner oppført i perioden 1979-1986 kan ha feil oppbygging jf. byggfaglige råd gitt av SINTEF/Byggforsk i 1978. Det anbefales å kontrollere undertak over isolasjon i ett av kottene på loft. Dvs ved hjelp av utsparring i skråtakets panel.

Helse, miljø og sikkerhet

Boligen er oppført før teknisk forskrift av 1997 (TEK-97).

Bygg oppført før denne forskriften vil ha en del avvik jf. dagens forskrifter (TEK-17). Avvik som er i tråd med krav den gang bygget var oppført vil ikke ha krav om å innfri senere forskriftskrav.

Alle boliger og hytter vil ha krav til røykvarslertstyr minst ihht. Byggeforskrift 15. november 1984 selv om bygget er oppført før denne datoen.

Åpninger i rekkverk er større enn dagens forskriftskrav til rekkverk i innvendige trapper.

Åpninger i rekkverk på balkong eller terrasse er ikke i henhold til krav i dagens forskrifter.

Åpninger mellom trinn i innvendig trapp er større enn dagens forskriftskrav.

Det er ikke montert rekkverk på utvendige trapper.

Det mangler håndløper på vegg i det innvendige trappeløpet.

Rekkverket på balkong eller terrasse er for lavt i forhold til dagens krav.

Konsekvens/tiltak:

Det er ikke krav om utbedring av rekkverkshøyde opp til dagens forskriftskrav.

Rekkverk for utvendige trapper må monteres for å lukke avviket.

Det er ikke krav om utbedring av åpninger i innvendige trapper opp til dagens krav.

Håndløper på innvendig trapp bør monteres, men det var ikke krav på byggetidspunktet.

Håndløper på innvendig trapp må monteres på vegg for å tilfredsstille krav på byggetidspunktet.

Det er ikke krav om utbedring av åpninger i rekkverk til dagens forskriftskrav.

SAMMENDRAG SELGERS EGENERKLÆRING

Hytta ble kjøpt i 2025.

MODERNISERING OG PÅKOSTNINGER

Arbeid utført i boligen:

2025:

- ny varmpumpe
- ny toalettløsning
- Deler av kjøkkeninnredning 2025.
- Forbrenningstoalett. Cinderella Comfort forbrenningstoalett.
- I forbindelse med biotoalett er det annen type stein som er benyttet omkring takgjennomføring.

2015:

- Byttet glass. Begge skråvindu i loftstue har nyere glass (originale karmen)
- Begge skråvinduer i loftstue er skiftet med nye isolerglass i 2015.

2010:

- Kjøkkenvifte

REGULERINGS- OG AREALPLANER

Eiendommen følger Kommuneplanens arealdel 'Kommuneplan for Sandnes 2023-2038' (plan-ID 202005), med ikrafttredelse 15.05.2023. Et areal på 1568.75 kvm er i kommuneplanen avsatt til LNRF-areal for nødvendige tiltak for stedbunden næring.

Eiendommen er berørt av hensynssone H530 for friluftsliv og H540_01 for grønstruktur. Et delareal på 345.9 kvm er i tillegg berørt av hensynssone H320_1 for flomfare.

OPPVARMING

Elektrisk oppvarming. Boligen har en varmpumpe montert i 2025, men det er påvist at den mangler fast stikkontakt. Vedovn fra byggeår er også tilgjengelig. Fant ikke spesifikk informasjon om oppvarming i enkelte rom.

PARKERINGSFORHOLD

Parkeringsplass 3- 4 minutter unna

VEI/VANN/KLOAKK

Tilknytning vann: Det må ikke legges inn vann i hytta.

Tilknytning avløp: Privat avløpsanlegg: Ja

OFFENTLIG KOMMUNIKASJON

Forenesvatnet er kun 5 minutter unna med Buss nr.46, og det er 0,4 km til nærmeste holdeplass.

ADGANG TIL UTLEIE

Eiendommen kan leies ut i sin helhet.

FERDIGATTEST/MIDLERTIDIG BRUKSTILLATELSE

Etter det kommunen opplyser så foreligger det verken ferdigattest eller midlertidig brukstillatelse knyttet til bygningen, og plan og bygningslovens formelle forutsetning for lovlig bruk av bygningen kan derfor ikke dokumenteres. Bygningen har imidlertid vært i bruk siden...1984. Hyttens innredning i dag er endret i inngangsparti og ved at kjøkken og soverom har byttet plass. Risikoen for dette hviler på kjøper. Forøvrig anbefales det å studere tilstansrapport.

RADONMÅLING

Utleie av hytter og andre fritidsboliger er ikke omfattet av kravet til radonnivå. Dette forutsetter imidlertid at

bruken er begrenset til fritidsutleie over kortere tidsrom. Dersom hyttene/fritidsboligene benyttes som boliger, vil det være omfattet av kravet.

INNHold

1. Etasje:

BRA-i 59 kvm: Entré, toalettrom, gang, kjøkken, stue og 2 soverom

BRA-e 2 kvm: Bod

TBA 60 kvm: Terrasse og balkongareal

Loft:

BRA-i 31 kvm: Stue og 2 soverom

BRA-e: Skast

TBA 8 kvm: Terrasse og balkongareal

STANDARD

Kjøkken

Kjøkkeninnredningen er i normal stand. Det er ikke innlagt vann. Det er montert avtrekk som fungerer ved enkel test.

Toalettrom

Fritidsboligen er utstyrt med et moderne biotoalett. Toalettrommet har naturlig avtrekk.

Innvendige overflater

Innvendige overflater er i normal stand med normalt bruk. Innredningsdetaljer er utført som egeninnsats av tidligere eier.

Tekniske installasjoner

- Ventilasjon: Bygget har naturlig avtrekk. Det er montert lokalt avtrekk på kjøkkenet.

- Varmesentral: Det er montert en varmepumpe på yttervegg fra 2025. Det er ikke fast stikkontakt til varmepumpen.

HVITEVARER

Se vedlagt liste over løsøre og tilbehør.

INNBO OG LØSØRE

I henhold til avhl. § 3-4 skal eiendommen, når annet ikke er avtalt, overdras med innredninger og utstyr som etter lov, forskrift eller annet offentlig vedtak skal følge med. Det samme gjelder varig innredning og utstyr som enten er fastmontert eller er særskilt tilpasset bygningen, jf. avhl. § 3-5. Loven inneholder ingen detaljert oversikt over hva som omfattes av «innredning og utstyr», og over hva som skal regnes som «fastmontert eller særskilt tilpasset».

Partene kan fritt avtale hva som skal følge med eiendommen ved salg. Bransjens liste over løsøre og tilbehør som skal følge med eiendommen, er en del av avtalen mellom kjøper og selger dersom ikke annet er opplyst i salgsoppgaven, kjøper har tatt forbehold i bud eller avtale på annen måte er inngått. Der intet annet er avtalt, vil løsøre og tilbehør medfølge slik dette fremkommer av avhl. § 3-4 og § 3-5 og tilbehørslisten som fremkommer lenger bak i salgsoppgaven.

Produkter og installasjoner som medfølger overdras uten noen form for garantier, utover eventuell gjenværende leverandørgaranti.

Dersom det er noe i den vedlagte liste som ikke finnes på eiendommen, vil det heller ikke medfølge.

Bransjens liste over løsøre og tilbehør er utarbeidet av Norges Eiendomsmeglerforbund, Eiendom Norge og Advokatforeningens Eiendomsmeglingsgruppe, og er gjeldende fra 1. januar 2020.

AREALER

BRA - i: 90 m²

BRA - e: 2 m²

BRA totalt: 92 m²

TBA: 68 m²

Bruksareal fordelt på etasje

1. etasje

BRA-i: 59 m² Entré, toalettrom, gang, kjøkken, stue og 2 soverom

BRA-e: 2 m² Bod

99. etasje

BRA-i: 31 m² Stue og 2 soverom

TBA fordelt på etasje

1. etasje

60 m² Terrasse- og balkongareal 99. etasje

8 m² Terrasse- og balkongareal

FELLESAREALER OG RETTIGHETER TIL BRUK

Parkeringsplass 3 -4 minutter gange unna. Båtplass like ved. Båtfesterett

ØKONOMI

PRISANTYDNING

Kr. 2 490 000,-

KOMMUNALE AVGIFTER

Kr 3 160,- pr år 2026

INFO KOMMUNALE AVGIFTER

Kommunale avgifter inkluderer:

Kommunale avgifter: kr 3160,00

Totalt: kr 3160,00

FORMUESVERDI - PRIMÆR

Kr. 196 261,- som primærbolig for 2025

FORMUESVERDI - SEKUNDÆR

Kr. 588 783,- som sekundærbolig for 2025

INFORMASJON OM FORMUEVERDI

Opplyst formuesverdi er hentet fra boligeiers (selgers) skattekort for inneværende år.

OMKOSTNINGER

kr. 2 490 000,- (Prisantydning)

kr. 17 900,- (Boligkjøperforsikring Söderberg & Partners)

kr. 62 250,- (Dokumentavgift)

kr. 545,- (Tinglysing skjøte)

kr. 545,- (Tinglysning pantedokument (pr. stk.))

kr. 81 240,- (Omkostninger totalt)

kr. 2 571 240,- (Totalpris inkl. omkostninger)

NB! Regnestykket forutsetter at det kun tinglyses ett pantedokument og at eiendommen selges til prisantydning. Det tas forbehold om endringer i offentlige avgifter/gebyrer. Andel fellesgjeld og andel formue overtas av kjøper.

BETALINGSBETINGELSER

Det tas forbehold om endring i offentlige gebyrer. Kjøpesum samt omkostninger innbetales senest per overtagelsesdato. Kjøper er selv ansvarlig for at alle innbetalinger er meglerforetaket i hende til avtalt tid og må selv påse at eventuell bankforbindelse er informert om dette. Innbetaling av kjøpesum skal skje fra kjøpers konto i norsk finansinstitusjon.

SERVITUTTER/RETTIGHETER

På eiendommen til borettslaget er det tinglyst følgende heftelser og rettigheter som følger eiendommens matrikkel ved overskjøting til ny hjemmelshaver:

Heftelser i eiendomsrett:

21.08.1969 - Dokumentnr: 1969/3327-2/43 - Erklæring/avtale
Grunnavståelse til gate/vei m.v.

05.05.1986 - Dokumentnr: 1986/4726-1/43 - Erklæring/avtale
Bestemmelse om hytte/sommerbolig

14.07.2025 - Dokumentnr: 2025/816765-1/200 - Pantedokument
Beløp: NOK 1 700 000
Panthaver: SPAREBANK 1 SØR-NORGE ASA
ORG.NR: 937 895 321
Panthaver: SR-BOLIGKREDITT AS
ORG.NR: 915 174 388
ELEKTRONISK INNSENDT

GRUNNBOKSDATO

30.04.2026

DIVERSE OPPLYSNINGER

DIVERSE

Notar AS og eiendomsmeglingsforetakene som er en del av Notar-kjeden, har samarbeid med forskjellige foretak som tilbyr produkter eller tjenester i forbindelse med megleroppdraget:

- Søderberg & Partners leverer boligselgerforsikring
- Søderberg & Partners leverer boligkjøpeforsikring
- Overo, leverandør av digitale oppgjørsskjema og overtakelsesprotokoller, tilbyr avtale om strøm, alarm og bredbånd.

Hvilke produkter/tjenester kjøper og selger tilbys i forbindelse med oppdraget, kan variere ut fra hvor i landet eiendommen ligger.

LEGALPANT

Det gjøres oppmerksom på at kommunen kan ha lovbestemt panterett (legalpant) i eiendommen for krav på kommunale avgifter og eiendomsskatt, jf. Panteloven § 6-1.

OVERTAGELSE

Etter avtale. Angi ønsket overtagelse ved budgivningen.

BAKGRUNN FOR OPPLYSNINGER I SALGSOPPGAVEN

Salgsoppgaven er utarbeidet ut ifra opplysninger som er gitt av selger, befaring av eiendommen samt innhenting av nødvendige dokumenter og evt. takst/tilstandsrapport.

SALGSOPPGAVE SIST OPPDATERT

01.05.2026

ANSVARLIG MEGLERFORETAK

NOTAR - Stavanger Eiendomsformidling AS
Madlaveien 10, 4010 STAVANGER. TLF. 51 84 98 00

MEGLER

Lars Sigve Berge, Eiendomsmegler/Partner
Epost: lsb@notar.no
Mobil: 954 36 966

MEGLERS VEDERLAG

Fastpris vederlag	kr.	38000.00	(inkl. mva.)
Salgstilretteleggelse	kr.	9 900,-	(inkl. mva.)
Oppgjørsgebyr	kr.	7 900,-	(inkl. mva.)
Markedspakke	kr.	18 900,-	(inkl. mva.)
Visninger og overtagelse (inkludert alt	kr.	2 000,-	(inkl. mva.)
Grunnpakke/Grunnbok/e-tinglysing	kr.	2 000,-	(inkl. mva.)
Trykking av prospekt	kr.	0,-	(inkl. mva.)

Direkte utlegg dekkes av selger.

Dersom handel ikke kommer i stand er følgende avtalt om meglerforetakets vederlag: Intet salg - ingen regning. Oppdragsgiver betaler bare hvis det blir salg. Boligselgerforsikring, bygningsrapport, takst og annonsering utover avtalt markedspakke inngår ikke i garantien, men kan bestilles direkte fra leverandør.

VIKTIG INFORMASJON

BOLIGSELGERFORSIKRING

For denne eiendommen er det tegnet boligselgerforsikring.

BOLIGKJØPERFORSIKRING

Kjøper har anledning til å tegne boligkjøperforsikring. Boligkjøperforsikring er en rettshjelpsforsikring som dekker utgifter forbundet med juridisk bistand, fagkyndig uttalelse og saksomkostninger. Forsikringen er valgfri. Se produktark, vedlagt salgsoppgave, for nærmere informasjon og priser. Forsikringen er meglet fram av Söderberg & Partners og er plassert hos Gar-Bo Försäkring AB. Skadebehandling foretas av Crawford & Company.

ANDRE FORSIKRINGER

Ved kjøp av bolig gjennom Notar Eiendomsmegling får kjøper én måned gratis forsikring i samarbeid med Kollibri Forsikring.

- Leilighet: gratis innboforsikring i én måned
- Enebolig: gratis bygningsforsikring i én måned

Forsikringen trer i kraft fra overtakelsesdato. Kolibri Forsikring vil kontakte kjøper med informasjon om forsikringen og eventuelle videre valg.

Hva betyr dette? Innboforsikring dekker eiendelene dine i boligen, som møbler, klær og elektronikk. Bygningsforsikring dekker selve bygningen, inkludert vegger, tak og faste installasjoner.

Tilbudet gir kjøper trygghet fra første dag som eier. Videre forsikring avtales direkte mellom kjøper og Kolibri Forsikring dersom kjøper ønsker dette.

SENTRALE LOVER

Eiendommen selges etter reglene i avhendingsloven.

Eiendommen skal overleveres kjøper i tråd med det som er avtalt. Det er viktig at kjøper setter seg grundig inn i alle salgsdokumentene, herunder salgsoppgave, tilstandsrapport og selgers egenerklæring. Kjøper anses kjent med forhold som er tydelig beskrevet i salgsdokumentene. Forhold som er beskrevet i salgsdokumentene kan ikke påberopes som mangler. Dette gjelder uavhengig av om kjøper har lest dokumentene. Alle interessenter oppfordres til å undersøke eiendommen nøye, gjerne sammen med fagkyndig før bud inngis. Kjøper som velger å kjøpe usett kan ikke gjøre gjeldende som mangel noe han burde blitt kjent med ved undersøkelsen. Dersom det er behov for avklaringer, anbefaler vi at kjøper rådfører seg med eiendomsmeidler eller en bygningsfagkyndig før det legges inn bud.

Hvis eiendommen ikke er i samsvar med det kjøperen må kunne forvente ut ifra alder, type og synlig tilstand, kan det være en mangel. Det samme gjelder hvis det er holdt tilbake eller gitt uriktige opplysninger om eiendommen. Dette gjelder likevel bare dersom man kan gå ut i fra at det virket inn på avtalen at opplysningen ikke ble gitt eller at feil opplysninger ikke ble rettet i tide på en tydelig måte. En bolig som har blitt brukt i en viss tid, har vanligvis blitt utsatt for slitasje og skader kan ha oppstått. Slik bruksslitasje må kjøper regne med, og det kan avdekkes enkelte forhold etter overtakelse som nødvendiggjør utbedringer. Normal slitasje og skader som nødvendiggjør utbedring, er innenfor hva kjøper må forvente og vil ikke utgjøre en mangel.

Boligen kan ha en mangel dersom det er avvik mellom opplyst og faktisk areal, forutsatt at avviket er på 2% eller mer og minimum 1 kvm.

Dersom eiendommen har et mindre grunnareal (tomt) enn kjøperen har regnet med, er det likevel ikke en mangel hvis ikke arealet er vesentlig mindre enn det som fremkommer av salgsdokumentene, jf. avhl-3-3.

Ved beregning av et eventuelt prisavslag eller erstatning må kjøper selv dekke tap/kostnader opptil et beløp på kr 10 000 (egenandel).

Dersom kjøper ikke er forbruker selges eiendommen «som den er», og selgers ansvar er da begrenset jf. avhl. § 3-9, 1. ledd 2. pktm. Avhendingsloven § 3-3 (2) fravikes, og hvorvidt en innendørs arealsvikt karakteriseres som en mangel vurderes etter avhendingsloven § 3-8. Informasjon om kjøpers undersøkelsesplikt, herunder oppfordringen om å undersøke eiendommen nøye, gjelder også for kjøpere som ikke anses som forbrukere. Med forbrukerkjøper menes kjøp av eiendom når kjøperen er en fysisk person som ikke hovedsakelig handler som ledd i næringsvirksomhet.

Både kjøper og selger er forpliktet til å signere den standard kjøpekontrakten som er utarbeidet av Notar i forbindelse med eiendomshandler. Kjøpekontrakten kan gjennomgås hos eiendomsmeidleren før budet legges inn.

PERSONOPPLYSNINGSLOVEN

Ditt personvern er viktig for Notar og vi er opptatt av å verne om personopplysningenes integritet, tilgjengelighet og konfidensialitet. All behandling av personopplysninger i Notar skal følge det til enhver tid gjeldende

personvernregelverket, herunder GDPR og personopplysningsloven. Les mer om dette her: <https://notar.no/personvern.aspx>.

HVITVASKINGSREGLENE

Eiendomsmeglere er underlagt lov om hvitvasking og tilhørende forskrift. Etter hvitvaskingsloven er eiendomsmegler pålagt å gjennomføre kundetiltak av både selger og kjøper. Hvis kjøper ikke bidrar til at megler får gjennomført kundetiltak, og dette fører til at transaksjonen ikke kan gjennomføres eller blir forsinket, misligholder kjøper avtalen med selger. Etter 30 dager anses misligholdet vesentlig, og selger har rett til å heve avtalen og gjennomføre deknings salg for kjøpers regning.

Dersom det er selger som ikke bidrar til at megler får gjennomført løpende kundetiltak underveis i oppdraget må eiendomsmegler stanse gjennomføringen av transaksjonen. Selger vil i et slikt tilfelle ha misligholdt sine forpliktelser, og kjøper vil kunne ha et krav mot selger etter avhendingsloven. Hvis kundetiltak ikke lar seg gjennomføre, vil Notar ikke kunne bistå med handelen eller foreta oppgjør.

Kjøper oppfordres til å innbetale kjøpesummen som ikke kommer fra låneinstitusjon, i en samlet innbetaling fra egen konto i norsk bank. Dersom innbetaling likevel må foretas på annen måte, må megler orienteres med begrunnelse og informasjon om innbetalers navn, før innbetaling av oppgjør.

VEDLEGG

Tilstandsrapport utført av Tor Arve Lea
Egenerklæring utført av selger
Energiattest
Reguleringskart
Grunnkart

BUDGIVNING

Det første budet skal inngis skriftlig på Notar sitt budskjema, påført budgivers signatur og vedlagt kopi av legitimasjon. Alternativt kan man legge inn bud elektronisk, ved bruk av "Gi bud" knapp i nettannonse, hvor budgiver må legitimere seg med BankID. Senere bud kan inngis per e-post eller SMS til megler. Megler skal så snart som mulig bekrefte skriftlig overfor budgiver at bud er mottatt.

Bud som ikke er skriftlig, eller som har en kortere akseptfrist enn til kl. 12.00 første virkedag etter siste annonserte visning, vil ikke bli formidlet til selger. Et bud er bindende for budgiver frem til angitt akseptfrist.

Bestemmelser om budgivning gitt i medhold av eiendomsmeglingsloven § 6-8 kommer til anvendelse ved utførelsen av Oppdraget. For å sikre en forsvarlig gjennomføring av budrunden, stiller Notar krav til frister ved budgivningen. Bud skal ikke ha en akseptfrist på mindre enn 30 minutter fra budet inngis. Bud med kortere akseptfrist enn 30 minutter kan avvises.

Selger står fritt til å forkaste eller akseptere ethvert bud. Selger må skriftlig akseptere budet før budaksept kan formidles til budgiver.

Fra og med 01.07.25 ble det ikke lengre være lovlig å legge inn hemmelige bud. Megler kan dermed ikke formidle bud med forbehold om at budet eller forbehold i budet skal holdes skjult (hemmelig) for andre budgivere og interessenter.

Kopi av budjournal skal gis til kjøper og selger uten ugrunnet opphold etter at handelen er kommet i stand. Alle som har inngitt bud på eiendommen kan kreve kopi av budjournalen i anonymisert form etter at budrunden er avsluttet.

For øvrig vises det til "Forbrukerinformasjon om budgivning" som er inntatt i salgsoppgaven.







Plantegning

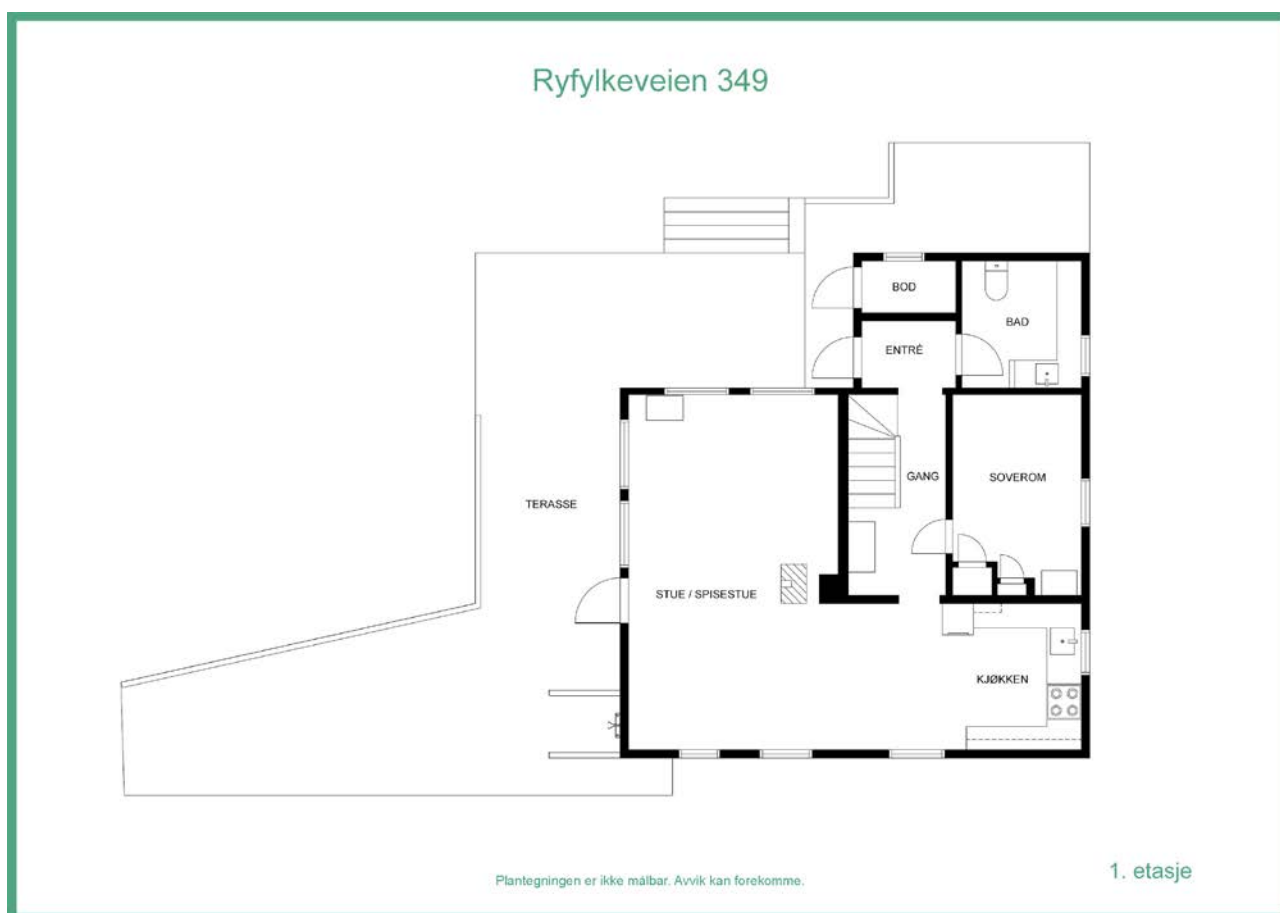

Plantegning

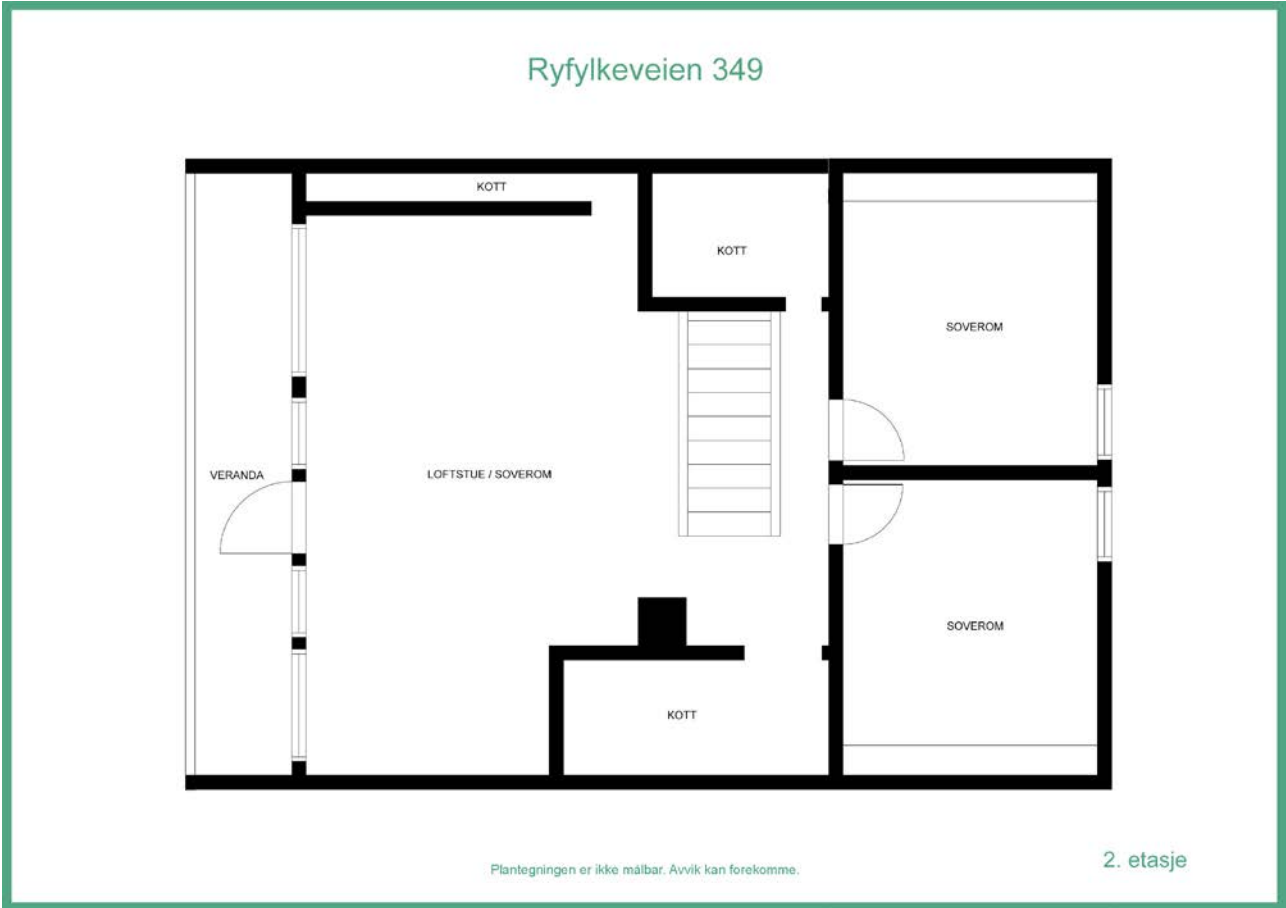

Denne boligen vil jeg gjerne ha!

Hva nå?

1 - KONTAKT MEGLER

Registrer din interesse og megleren holder deg oppdatert.

2 - HA FINANSIERING PÅ Plass

Undersøk med banken hvor mye du kan få i lån, og be om evt. finanseringsbevis.

3 - UNDERSØK BOLIGEN

Før det legges inn bud på eiendommen oppfordres budgiver til å sette seg inn i all relevant informasjon om eiendommen, herunder eventuell salgsoppgave og teknisk rapport med alle vedlegg.

4 - BUDGIVNING

Dersom du ønsker å by kan første bud gis via GI BUD-knappen på hver eiendom, eller du kan fylle ut budskjema som leveres/sendes til megler. Påfølgende bud må også være skriftlige, men kan i tillegg gis via SMS eller epost. Se forbrukerinformasjon om budgivning i prospekt.



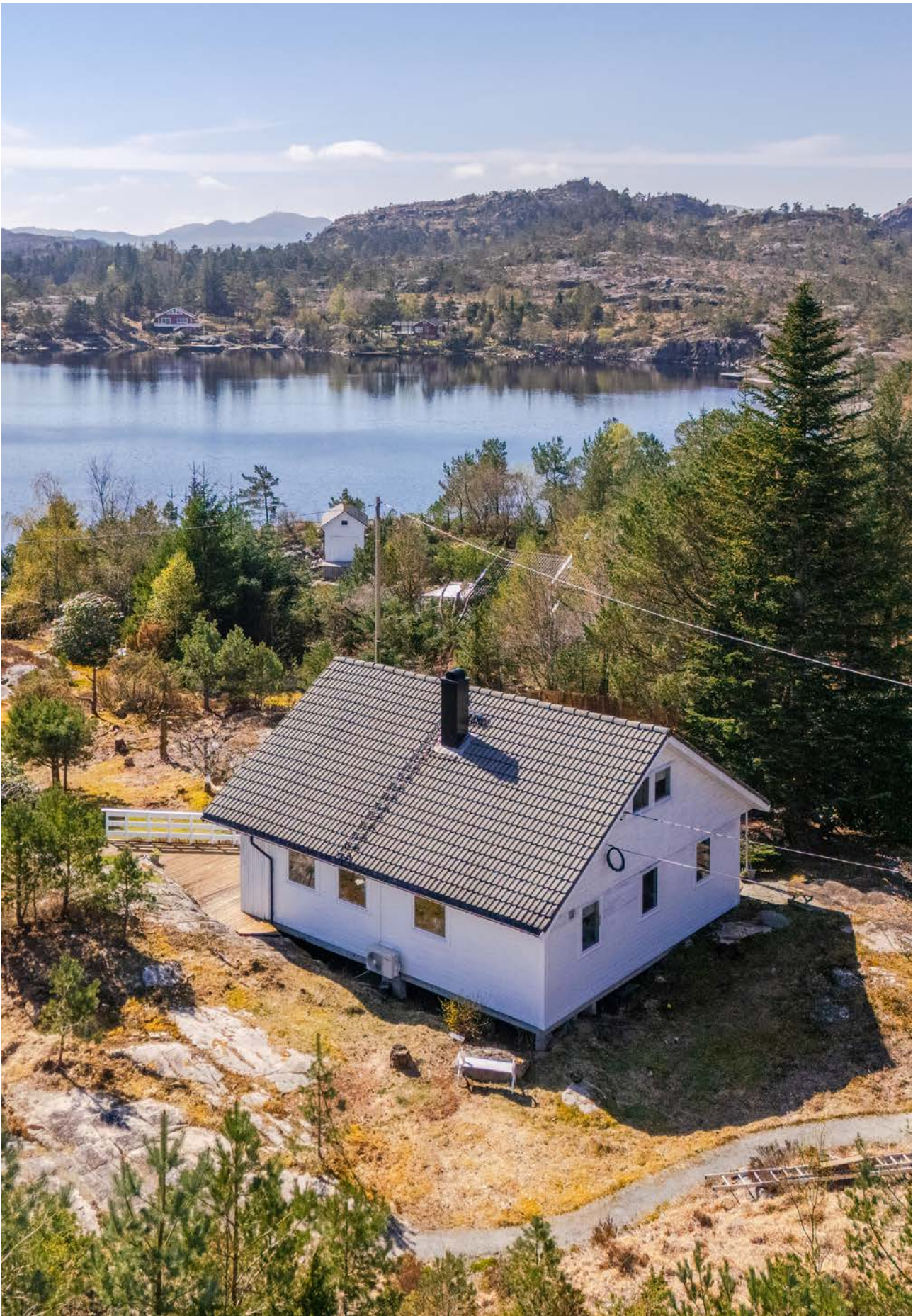

Vedlegg

RYFYLKEVEIEN 349

Tilstandsrapport utført av Tor Arve Lea

Egenerklæring utført av selger

Energiattest

Reguleringskart

Grunnkart

Tilstandsrapport

 Fritidsbolig

 Ryfylkeveien 349 , 4308 SANDNES

 SANDNES kommune

 gnr. 81, bnr. 183

Sum areal alle bygg: BRA: 92 m² BRA-i: 90 m²



Befaringsdato: 28.04.2026

Rapportdato: 30.04.2026

Oppdragsnr.: 20158-1872

Eiendomsverdi ref nr: SD2867

Foretak: Norsk Byggkontroll AS

Takstingeniør: Tor Arve Lea



Norsk Byggkontroll AS

Takstingeniør Tor Arve Lea har vært i byggebransjen siden 1977, mesterbrev i tømmerfaget fra 1984. Medlemskap i NITO siden 1998, senere styremedlem gjennom flere år i NITO Takst. Medlem i NITO fagnettverk for takstingeniører. Innehar Mesterbrev nr. 26505 hos Mesterbrevnemda.

Takstmann/byggmester på deltid i perioden 1992-1997. Takstingeniør på heltid 1997 - dd. Årlig etterutdanning via NITO Takst siden ordningen ble praktisert i 2005 med krav om årlige 20 studiepoeng. Etterfulgt av samme krav via Norsk takst, NEAK og fagnettverket til NITO.

Takstingeniør Tor Arve Lea er godkjent i følgende takstområder:

Tilstandsrapportering jf. forskrift av 1.1.2022 og Norsk Standard 3600.

Verdi og lånetakst.

Arealmåling jf. Norsk Standard 3940:2023.

Energimerking med brukerID 33211b7d-c207-4c4f-97d5-ac461a188b1f

Skaderapportering/takst.

Takstingeniør Tor Arve Lea har ansvarsforsikring for rådgivende ingeniør/arkitekt via TRYG med Avtalenummer 3668957 gjeldende fra 2.1.2026 - 31.12.2026.



Rapportansvarlig

Tor Arve Lea

Ekstern Takstingeniør

lea@byggkontroll.com

907 47 523

Medlem av



Dette trenger du å vite om tilstandsrapporten



Hva er en tilstandsrapport?

En tilstandsrapport beskriver synlige skader/avvik eller tegn på skader/avvik på boligen. Rapporten fremhever vanligvis ikke positive egenskaper ved boligen.



Hva vurderer en bygningsakkyndig?

Den bygningsakkyndige vurderer boligen ut fra hva man kan forvente av en bygning av samme alder og type. Vurderingen gjøres som regel mot hvordan det var vanlig å bygge og regler som gjaldt da boligen ble oppført (søknadstidspunktet). Forhold som er vanlige for bygningens alder, slik som slitasje etter normal bruk regnes ikke som avvik.



Hva inneholder tilstandsrapporten?

Den bygningsakkyndige undersøker rom og bygningsdeler slik det kommer frem av [Forskrift til avhendingsloven](#). Tilstandsrapporten inneholder bare avvik som den bygningsakkyndige kan se eller kontrollere med enkle hjelpemidler. Det gjøres ikke nærmere undersøkelser slik som åpning av vegger eller andre bygningsdeler. I vegg mot våtrom og rom under terreng kan det borres et hull for å gjøre enkle undersøkelser slik som fuktøk.

Når du kjøper en brukt bolig

Når du kjøper en brukt bolig, er det viktig å være oppmerksom på at dette ikke kan sammenlignes med å kjøpe en ny bolig. Måten boligen ble bygget på kan være annerledes enn i dag. Bygninger svekkes over tid, og utsettes for slitasje blant annet på grunn av bruk og vær og vind. Mange boliger fornyes helt eller delvis, noen i flere omganger, eller det oppføres tilbygg. Særlig for boliger som er pusset opp eller endret, er det viktig å merke seg at fornyelse av overflater ikke nødvendigvis betyr at bygningsdeler under er forbedret.

Vurdering mot byggeregler

Den bygningsakkyndige vil vurdere boligen mot hvordan det var vanlig å bygge og regler som gjaldt på søknadstidspunktet. Den bygningsakkyndige ser etter avvik som har betydning for og som reduserer boligens funksjon og verdi, og som kommer frem av Forskrift til avhendingslova.

Tilstandsrapporten beskriver ikke hele boligen

BYGNINGSSAKKYNDIGE SER FOR EKSEMPEL IKKE PÅ

- vanlig slitasje og normal vedlikeholdstilstand
- bagatellmessige forhold som ikke påvirker bygningens bruk eller verdi vesentlig
- etasjeskillere
- tilleggsbygg slik som garasje, bod, annek, naust også videre
- utvendige trapper
- støttemurer
- skjulte installasjoner
- installasjoner utenfor bygningen
- full funksjonstesting av el- og VVS-installasjoner
- geologiske forhold og bygningens plassering på grunnen
- bygningens planløsning
- bygningens innredning
- løpsøre slik som hvitevarer
- utendørs svømmebasseng og pumpeanlegg
- bygningens estetikk og arkitektur
- bygningens lovlighet (bortsett fra bruksendringer, brannceller og forhold som åpenbart kan påvirke helse, miljø og sikkerhet)
- fellesarealer (med mindre boligeier har vedlikeholdsplikt for fellesarealer og dette er kjent for bygningsakkyndig, eller fellesarealet har en særlig tilknytning til boligen).

© iVerdi 2023

Malen til denne rapporten, inkludert standardtekstene fra Verdi er vernet etter åndsverkloven og kan kun benyttes av av kunder hos iVerdi. For andre aktører er eksemplarframstilling av malen og standardtekster, som utskrift og annen kopiering til bruk som grunnlag for tilsvarende rapporter, bare tillatt når det er hjemlet i lov (kopiering til privat bruk, sitat o.l.) eller avtale med iVerdi (<https://iverdi.no/>).

Utnyttelse i strid med lov eller avtale kan medføre erstatnings- og straffeansvar.

Dette trenger du å vite om tilstandsrapporten

Tilstanden vurderes med ulike tilstandsgrader

Tilstanden gir uttrykk for en gitt forventet tilstand, blant annet vurdert ut fra alder og normal bruk. Ved Tilstandsgrad 0 (TG0) og Tilstandsgrad 1 (TG1) gir den bygnings sakkyndige normalt ingen begrunnelse for valg av tilstandsgrad. Grunnen er at bygningen eller bygningsdelen da bare har normal slitasje. Ved skjulte konstruksjoner kan alder alene avgjøre tilstandsgrad. Når bygnings sakkyndige anbefaler tiltak, for eksempel utbedringer, må brukeren av rapporten vurdere om tiltakene er nødvendige og lønnsomme.

Når den bygnings sakkyndige velger tilstandsgrad, baseres vurderingen på faste kriterier som følger av gjeldende bransjestandard for Teknisk tilstandsanalyse ved omsetning av bolig og Forskrift til avhendingslova.



TILSTANDSGRAD 0, TG0: INGEN AVVIK

Bygningsdelen skal være tilnærmet ny, ikke vise tegn på slitasje og det skal være lagt frem dokumentasjon på faglig god utførelse. Det er ingen merknader til delen.



TILSTANDSGRAD 1, TG1: MINDRE AVVIK

Bygningsdelen skal bare ha normal slitasje, og straktiltak skal ikke anses som nødvendig. Graden kan også brukes når delen er ny, men der dokumentasjon på faglig god utførelse mangler.



TILSTANDSGRAD 2, TG2: VESENTLIGE AVVIK OG MINDRE AVVIK SOM ETTER NS 3600 GIR TG 2

Bygningsdelen skal enten ha feil utførelse, en skade eller symptomer på skade, sterk slitasje eller nedsatt funksjon. Graden gis når bygningsdelen trenger vedlikehold eller tiltak i nær fremtid. Graden skal også brukes når delen er gammel og det er grunn til å varsle om faren for skader på grunn av alderen, eller når det er grunn til å overvåke delen spesielt på grunn av fare for større skader eller følgeskader.



TILSTANDSGRAD 3, TG3: STORE ELLER ALVORLIGE AVVIK

Denne tilstandsgraden brukes ved kraftige tegn på forhold som man må regne med trenger utbedring straks eller innen kort tid. Det er påvist funksjonssvikt eller sammenbrudd.



IKKE UNDERSØKT/IKKE TILGJENGELIG FOR UNDERSØKELSE

Det kan være avvik/skader som ikke er avdekket.

Informasjon om utbedringskostnader

Utbedringskostnadene i rapporten er sjablongmessige anslag basert på observerte forhold som feil, skader eller uregelmessigheter, samt foreslåtte tiltak. Disse anslagene er veiledende, angis i fem intervaller, er basert på generelle erfaringstall, og må ikke forveksles med konkrete pristilbud fra håndverkere eller entreprenører. Faktiske kostnader kan variere betydelig, avhengig av individuelle valg, materialpriser og markedsforhold. For å få en nøyaktig vurdering av utbedringskostnadene anbefales ytterligere undersøkelser og innhenting av flere pristilbud fra kvalifiserte fagfolk. Slike anslag gis for TG3, der dette er mulig.



Tiltak under kr 20 000



Tiltak mellom kr 20 000 – 100 000



Tiltak mellom kr 100 000 – 200 000



Tiltak mellom kr 200 000 – 500 000



Tiltak over kr 500 000

Beskrivelse av eiendommen

Byggemåte: 1987 (forbehold mot skjulte konstruksjoners oppbygging)
Grunnmur: Påler.
Yttervegger: Bindingsverksvegger kledd med trekledning.
Etasjeskiller: Trebjelkelag.
Tak: Saltak tekket med betongstein.
Vinduer og utvendige dører: Isolererglass.

Fritidsbolig med byggoppstart rundt 1984 og ferdigstilt i 1987. sByggets tilstand utvendig er av normal karakter uten anmerkninger av vesentlig betydning. Anmerkninger er stort sett relatert til at bygningsdeler er rundt 40 år. Innvendig i normal stand med oppgraderinger som ny varmepumpe i 2025 og ny toalettløsning i 2025. Planløsningen innvendig er noe endret i forhold til tegninger. Det er normalt krav til å endre fks en bod til toalettrom, ingen krav til å endre et soverom til kjøkkenløsning. For nærmere spesifiseringer, studer premisstekst og vurderinger av de enkelte bygningskomponentene utover i rapporten.

Egne premisser:

Tilstand (referanse) relateres til når bygningen-/bygningsdelen ble tatt i bruk (1987). Forskriftens referanse er gjeldende Plan -/og bygningslov m/teknisk forskrift gjeldende ved oppføringstidspunkt. Denne fritidsboligen ble bygget da byggeforskrift av 1969 var forskriftskrav ved søknadstidspunkt (referanseforskrift) gjeldende forskrift for boligeiendommer. Ny forskrift for boliger kom i 1985 gjeldende fra 1986. Hytter/fritidsboliger er/var ikke regulert på samme måte som boliger med hensyn til krav til isolering, konstruksjon og krav til fks. soverom og våtrom. Krav til tetthet, ventilasjon, isolering, etc. er forhold undertegnede ikke kan, eller vanskelig kan oppdage etter de til en hver tids gjeldende byggeforskrifter og offentligrettslige krav. Kontroll av byggesøknader og offentlige godkjenninger inngår ikke i oppdraget.

Arealer

[Gå til side](#)

Forutsetninger og vedlegg

[Gå til side](#)

Lovlighet

[Gå til side](#)

Fritidsbolig

- Det foreligger godkjente og byggemeldte tegninger, men de stemmer ikke med dagens bruk

Det er endringer i forhold til byggeår. Inngang med bod og dagens toalettrom kan se ut til å ha vært byggesøkt i byggeprosessen.

Opprinnelige tegninger fra 1968, byggetillatelse til 55 m² i 1970. Det er ikke kjent historikk mellom 1970 og 1986.

Sammendrag av boligens tilstand

Fordeling av tilstandsgrader

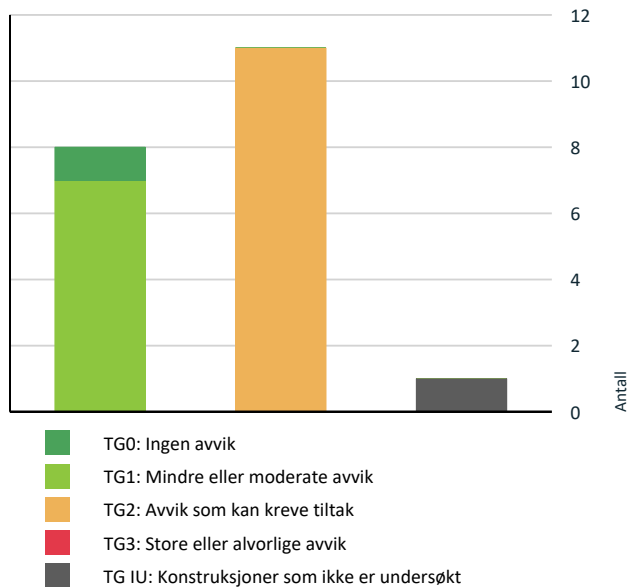

Vil du vite mer om tilstandsgrader? Se side 4.

Oppsummering av avvik

Vil du vite mer? Se på rommet eller bygningsdelen senere i rapporten.

Fritidsbolig

! TG IU KONSTRUKSJONER SOM IKKE ER UNDERSØKT

! Utvendig > Takkonstruksjon/Loft [Gå til side](#)

Hele takkonstruksjonen er gjenbygget. Det er ingen mulighet til vurdering utover alder og observasjoner fra underliggende etg.

Takkonstruksjon med isolering i byggeår kan ha mindre lufting i konstruksjonen enn dagens anbefalinger.

! TG 2 AVVIK SOM KAN KREVE TILTAK

! Utvendig > Takteking [Gå til side](#)

Mer enn halvparten av forventet brukstid er passert på taktekingen.

Mer enn halvparten av forventet brukstid er passert på undertak.

I forbindelse med biotoalett er det annen type stein som er benyttet omkring takgjennomføring.

! Utvendig > Nedløp og beslag [Gå til side](#)

Det mangler snøfangere på hele eller deler av taket, men det var ikke krav om dette på byggemeldingstidspunktet.

Mer enn halvparten av forventet brukstid er passert på renner/nedløp/beslag.

! Utvendig > Veggkonstruksjon [Gå til side](#)

Det er ingen eller liten lufting i nedre kant av kledning mot grunnmur.

! Utvendig > Vinduer [Gå til side](#)

Det er påvist andre avvik:

Vinduene er på befaringen 39 år og halve levetid er passert (40-60 år). Påregnelig risiko for punktering mellom glass.

! Utvendig > Dører [Gå til side](#)

Det er påvist andre avvik:

Dørene fungerer som forutsatt ved befaringen. Justeringer kan være nødvendig fra tid til annen.

! Utvendig > Balkonger, terrasser og rom under balkonger [Gå til side](#)

Det er påvist andre avvik:

Terrasser på terreng/ut fra stue i 1.etg. har generelt svakere konstruksjon enn det som regnes som fagmessig utførelse.

Balkong i 2.etg. er montert direkte på kledning uten bjelkesko, bjelker er mindre enn det en byggmester ville valgt.

! Innvendig > Overflater [Gå til side](#)

Det er påvist andre avvik:

Innredningsdetaljer er utført som egeninnsats av tidligere eier.

! Innvendig > Pipe og ildsted [Gå til side](#)

Det er påvist andre avvik:

Sammendrag av boligens tilstand

Feierrapport er ikke fremvist (hvert 4. år).
Brannvesenet er lovpålagt jf. (brann og eksplosjonsvernloven) av 14.juni 2002 §§ 1o11H, samt kap.7, loven om vern mot brann, eksplosjon og ulykker med farlig stoff og om brannvesenets redningsoppgaver til å foreta kontroll med fyringsanlegg hvert 4. år. De vil også registrere alle data i forhold til fyringsanlegget. Tilsynet vil i den sammenheng bidra med informasjon for brannsikkerheten (røykvarslere, slukkeutstyr etc.). Egen tilstandsrapport vil bli utstedt etter tilsynet.

Tekniske installasjoner > Varmesentral [Gå til side](#)

Det er påvist andre avvik:

Det er ikke fast stikkontakt til varmepumpen.

Tomteforhold > Grunnmur og fundamenter [Gå til side](#)

Det er påvist andre avvik:







Registrert parti med synlig armering.

Spesialrom > Etasje > Toalettrom > Overflater og konstruksjon [Gå til side](#)

Toalettrom har kun naturlig avtrekk fra rommet, NS 3600 krever mekanisk avtrekk for å kunne gi TG 0/1.

HELSE, MILJØ OG SIKKERHET

Forhold som åpenbart kan medføre fare for helse, miljø og sikkerhet

-  Åpninger i rekkverk er større enn dagens forskriftskrav til rekkverk i innvendige trapper. [Gå til side](#)
-  Åpninger i rekkverk på balkong eller terrasse er ikke i henhold til krav i dagens forskrifter.
-  Åpninger mellom trinn i innvendig trapp er større enn dagens forskriftskrav.
-  Det er ikke montert rekkverk på utvendige trapper.
-  Det mangler håndløper på vegg i det innvendige trappeløpet.
-  Rekkverket på balkong eller terrasse er for lavt i forhold til dagens krav.

Tilstandsrapport

FRITIDSBOLIG



Byggeår
1987

Kommentar
Bygget er ikke regulert under samme byggeforskriftskrav for boliger.

Anvendelse
Fritidsbolig.

Standard
Normal hyttestandard.

Vedlikehold
Normalt vedlikeholdt.

Tilbygg / modernisering

2015	Byttet glass	Begge skråvindu i loftstue har nyere glass (originale karmen)
2010	Kjøkkenvifte	Deler av kjøkkeninnredning 2025.
2015	Varmepumpe	Det anbefales fast elektrisk punkt.
2025	Forbrenningstoal ett	Cinderella Comfort forbrenningstoallett.

UTVENDIG

Taktekking

Punktet må sees i sammenheng med Takkonstruksjon/Loft

Beskrivelse

Taket er tekket med betongstein fra 1986. Taksteinen ligger godt uten synlige mangler av enkeltstein.

Vurdering av avvik:

- Mer enn halvparten av forventet brukstid er passert på taktekkingen.
- Mer enn halvparten av forventet brukstid er passert på undertak.

I forbindelse med biotoal ett er det annen type stein som er benyttet omkring taggjennomføring.

Konsekvens/tiltak

- Overvåk tilstanden jevnlig. For å få tilstandsgrad 0 eller 1 må tekkingen skiftes ut, men tidspunktet for når dette er nødvendig er vanskelig å si noe om.

TG 2 Nedløp og beslag

Beskrivelse

Takrenner fra byggeår i bra stand alder tatt i betraktning, normal aldersslitasje.
Beslag og takrenner er på befaringen nær 40 år med påfølgende redusert økonomisk verdi jrf. med SINTEF byggforsk levetidstabell.

Vurdering av avvik:

- Det mangler snøfangere på hele eller deler av taket, men det var ikke krav om dette på byggemeldingstidspunktet.
- Mer enn halvparten av forventet brukstid er passert på renner/nedløp/beslag.

Konsekvens/tiltak

- Det er ikke krav om utbedring av snøfangere opp til dagens krav.
- Overvåk tilstanden jevnlig. For å få tilstandsgrad 0 eller 1 må beslag/renner/nedløp skiftes ut, men tidspunktet for når dette er nødvendig er vanskelig å si noe om.

TG 2 Veggkonstruksjon

Beskrivelse

Undersøkelsen er gjennomført i henhold til kravene i § 2-11 i forskriften og punkt 16.2 i NS 3600. Kledningen vurderes å være i normal stand med hensyn til alder. Lufting bak kledning er som for byggeårets standard.

Vurdering av avvik:

- Det er ingen eller liten lufting i nedre kant av kledning mot grunnmur.

Konsekvens/tiltak

- Det bør foretas tiltak for å bedre lufting av kledningen.

TG 1U Takkonstruksjon/Loft

Punktet må sees i sammenheng med Taktekking

Beskrivelse

Takkonstruksjonen er kledd inne. Visuell kontroll av konstruksjonen og stikktakninger er derfor ikke mulig.

For riktig oppbygning av denne typen konstruksjoner anbefales det å følge Byggforsk Sintef sine anbefalinger.

Vurdering av avvik:

- Hele takkonstruksjonen er gjenbygget. Det er ingen mulighet til vurdering utover alder og observasjoner fra underliggende etg.

Takkonstruksjon med isolering i byggeår kan ha mindre lufting i konstruksjonen enn dagens anbefalinger.

Konsekvens/tiltak

- Det må gjennomføres ytterligere undersøkelser.

Takkonstruksjoner oppført i perioden 1979-1986 kan ha feil oppbygging jf. byggfaglige råd gitt av SINTEF/Byggforsk i 1978. Det anbefales å kontrollere undertak over isolasjon i ett av kottene på loft. Dvs ved hjelp av utsparing i skråtakets panel.

TG 2 Vinduer

Beskrivelse

Tilstandsrapport

Vinduene i boligen er fra byggeår i normal stand, åpne og lukkemekanismen er testet vilkårlig uten avvik. Noterte alder er 1983, 1984 og 1985.

Det benyttes nøkkel for å kjenne på motstanden i bunnkarmen på tilfeldige utsatte steder og tilfeldig utvalgte vinduer.

Begge skråvinduer i loftstue er skiftet med nye isolerglass i 2015.

Årstall: 1984 **Kilde:** Produksjonsår på produkt

Vurdering av avvik:

- Det er påvist andre avvik:

Vinduene er på beforingen 39 år og halve levetid er passert (40-60 år). Påregnelig risiko for punktering mellom glass.

Konsekvens/tiltak

- Andre tiltak:

Smøring av hengsler og beslag bør utføres for å sikre god funksjon og forhindre unødvendig slitasje. Punkterte glass må fortløpende vurderes.

1 TG 2 Dører

Beskrivelse

Boligens dører er av samme alder i normal stand. Behov for justeringer kan oppstå.

Årstall: 1985 **Kilde:** Produksjonsår på produkt

Vurdering av avvik:

- Det er påvist andre avvik:

Dørene fungerer som forutsatt ved beforingen. Justeringer kan være nødvendig fra tid til annen.

Konsekvens/tiltak

- Andre tiltak:

Utvendige dører er pr. dato rundt 40 år med påregnelig risiko for punktering mellom glass.

1 TG 2 Balkonger, terrasser og rom under balkonger

Beskrivelse

Terrasser ut fra stue i 1.etg. Balkong ut fra stue på loft.

Vurdering av avvik:

- Det er påvist andre avvik:

Terrasser på terreng/ut fra stue i 1.etg. har generelt svakere konstruksjon enn det som regnes som fagmessig utførelse.

Balkong i 2.etg. er montert direkte på kledning uten bjelkesko, bjelker er mindre enn det en byggmester ville valgt.

Konsekvens/tiltak

- Andre tiltak:

Det er normalt å gjennomføre slike tiltak som egeninnsats på fritidsboliger. Kjøper må selv vurdere behov for tiltak og forsterkninger.

INNVEDIG

1 TG 2 Overflater

Beskrivelse

Innvendige overflater er i normal stand med normalt bruk.

Vurdering av avvik:

- Det er påvist andre avvik:

Innredningsdetaljer er utført som egeninnsats av tidligere eier.

Konsekvens/tiltak

- Andre tiltak:

Det er ikke behov for tiltak (skjønnsmessig)



Etasjeskille/gulv mot grunn

Beskrivelse

Etasjeskillere (gulv mellom etasjer) er ikke en del av det som undersøkes i tilstandsrapporten. Det er derfor ikke utført målinger eller analyser av etasjeskillere.

Det var ikke samme krav til konstruksjoner for bolighus som på fritidsbygg.



Som bjelker er det benyttet byggeplank.

Tilstandsrapport

TG 2 Pipe og ildsted

Beskrivelse

Pipe med vedovn fra byggeår med forskriftsmessig ildfast plate foran illeget.

Ingen synlige lekkasjetegn i takgjennomføringen.

Vurdering av avvik:

- Det er påvist andre avvik:

Feierrapport er ikke fremvist (hvert 4. år).

Brannvesenet er lovpålagt jf. (brann og eksplosjonsvernloven) av 14.juni 2002 §§ 1o11H, samt kap.7, loven om vern mot brann, eksplosjon og ulykker med farlig stoff og om brannvesenets redningsoppgaver til å foreta kontroll med fyringsanlegg hvert 4. år. De vil også registrere alle data i forhold til fyringsanlegget. Tilsynet vil i den sammenheng bidra med informasjon for brannsikkerheten (røykvarslere, slukkeutstyr etc.). Egen tilstandsrapport vil bli utstedt etter tilsynet.

Konsekvens/tiltak

- Andre tiltak:

For utfyllende beskrivelse av piper og branntekniske forhold i boligen bør siste feierrapport fremskaffes. Erfaringsmessig har piper og ildsted behov for rehabilitering ved passerte 50 år.

TG 1 Kryp kjeller

Beskrivelse

Bygget er oppført på søyler av betong og helt åpen.



Åpen og luftig krypkjeller, 15,7 vekt% er som klimaet ute og grønt på skalaen (tørt)

TG 1 Innvendige trapper

Beskrivelse

Trapp fra byggeår i normal stand. Se forøvrig post helse miljø og sikkerhet utover i rapporten.

TG 1 Innvendige dører

Beskrivelse

Innvendige dører fungerer etter intensjonen. Justeringer kan være nødvendig fra tid til annen.

KJØKKEN

ETASJE > KJØKKEN

TG 1 Overflater og innredning

Beskrivelse

Kjøkkeninnredningen er i normal stand. Det er ikke innlagt vann og av den grunn ikke fuktutsatt.

ETASJE > KJØKKEN

TG 1 Avtrekk

Beskrivelse

Avtrekk fungerer med enkel test ved hjelp av A4 ark og det registreres sug mot avtrekket.

SPESIALROM

ETASJE > TOALETROM

TG 2 Overflater og konstruksjon

Beskrivelse

Fritidsboligen er utstyrt med moderne biotoalett. Toalettets funksjon og virkningsgrad er ikke vurdert.

Vurdering av avvik:

- Toalettrom har kun naturlig avtrekk fra rommet, NS 3600 krever mekanisk avtrekk for å kunne gi TG 0/1.

Konsekvens/tiltak

- Mekanisk avtrekk bør etableres på toalettrom.



Annen panneprofil for toalettets takdel.

TEKNISKE INSTALLASJONER

TG 1 Ventilasjon

Tilstandsrapport

Beskrivelse

Bygget har ingen andre krav enn naturlig avtrekk. Lokalt avtrekk er montert på kjøkken.

TC 2 Varmesentral

Beskrivelse

Varmepumpe monter på vegg utvendig.

Årstall: 2025 Kilde: Faktura e.l

Vurdering av avvik:

- Det er påvist andre avvik:

Det er ikke fast stikkontakt til varmpumpen.

Konsekvens/tiltak

- Andre tiltak:

Elektriker må kontaktes for montering av godkjent elektrisk kobling.

Elektrisk anlegg

Dette er en forenklet kontroll begrenset til de spørsmål og undersøkelser som forskrift til avhendingslova (tryggere bolighandel) § 2-18 inneholder. Dette kan ikke sammenlignes med en kontroll utført av offentlig myndighet (Det lokale eltilsyn) eller registrert elektrovirksomhet, og en bygningssakkyndig har verken kompetanse eller lov til å foreta en slik kontroll.

Tilstanden er vurdert ut fra den forenklete og begrensede kontrollen som forskriften inneholder. El-anlegget kan ha feil og mangler som en slik forenklet undersøkelse ikke vil avdekke. Vær derfor oppmerksom på denne risikoen, og søk videre veiledning eller få en fullstendig kontroll utført av registrert elektrovirksomhet.

Beskrivelse

Sikringsskap med automatsikringer og kursoversikt på innsiden av skapdør.

For å friskmelde det elektriske anlegget i sin helhet, bør hele anlegget kontrolleres av personell som har lov til å friskmelde elektriske anlegg. Kontrollen bør ikke være eldre enn 5 år.

1. Foreligger det eltilsynsrapport de siste 5 år, og det er ikke foretatt arbeid på anlegget etter denne, utenom retting av eventuelle avvik i eltilsynsrapport (dvs en el-tilsynsrapport uten avvik)?

Nei

Spørsmål til eier

2. Når ble det elektriske anlegget installert eller sist gang totalt rehabilitert (årstall)? Med totalt rehabilitert menes fullstendig utskiftet anlegg fra inntakssikring og videre.
1987
3. Er alle elektriske arbeider/anlegg i boligen utført av en registrert elektroinstallasjonsvirksomhet?
Ukjent Selger har ikke gjennomført tiltak. Varmepumpe benyttes med skjøtekabel.
4. Er det elektriske anlegget utført eller er det foretatt tilleggsarbeider på det elektriske anlegget etter 1.1.1999?
Nei

5. Foreligger det kontrollrapport fra offentlig myndighet – Det Lokale Eltilsyn (DLE) eller eventuelt andre tilsvarende kontrollinstanser med avvik som ikke er utbedret eller kontrollen er over 5 år?
Nei

6. Forekommer det ofte at sikringene løses ut?
Nei

7. Har det vært brann, brantilløp eller varmgang (for eksempel termiske skader på deksler, kontaktpunkter eller lignende) i boligens elektriske anlegg?
Nei

Generelt om anlegget

8. Er det tegn til at det har vært termiske skader (tegn på varmgang) på kabler, brytere, downlights, stikkontakter og elektrisk utstyr? Sjekk samtidig tilstanden på elektrisk tilkobling av varmtvannsbereder, jmfør eget punkt under varmtvannstank
Nei
9. Er der synlig defekter på kabler eller er disse ikke tilstrekkelig festet?
Nei

Inntak og sikringsskap

10. Er det tegn på at kabelinnføringer og hull i inntak og sikringsskap ikke er tette, så langt dette er mulig å sjekke uten å fjerne kapslinger?
Nei
11. Finnes det kursfortegnelse, og er den i samsvar med antall sikringer?
Nei
12. Foreta en helhetsvurdering av det elektriske anlegget, dets alder, allmenne tilstand og fare for liv og helse. Bør det elektriske anlegget ha en utvidet el-kontroll?
Ja Det anbefales det å foreta en kontroll av det elektriske anlegget for å kunne friskmelde anlegget for å kunne si at alt er i forskriftsmessig stand.

Kontrollen bør ikke være eldre enn 5 år.

Generell kommentar

Dette er en forenklet kontroll begrenset til de spørsmål og undersøkelser som forskrift til avhendingslova (tryggere bolighandel) § 2-18 inneholder. Bygningssakkyndig har verken kompetanse eller lov til å friskmelde elektriske anlegg.

Tilstandsgraden er vurdert ut fra den forenklete og begrensede kontrollen som forskriften inneholder. El-anlegget kan ha feil og mangler som en slik forenklet undersøkelse ikke vil avdekke.

TOMTEFORHOLD

Byggegrunn

Beskrivelse

Boligen er oppført på stabil byggegrunn. Ikke synlige tegn til setninger eller skeivheter som indikerer mangler ved selve fundamenteringen på hovedbygg.

Tilstandsrapport

1 TG 1 Fuksikring og drenering

Beskrivelse

Når golvkonstruksjonen i sin helhet ligger over terrengnivå og er plassert på en sprengsteinsfylling eller andre drenerende masser, er det som regel ikke nødvendig å bruke drenering. Der golvet ligger under terrengnivå, bør det fuksikres og legges drenering i henhold til Byggedetaljer 514.221.

1 TG 2 Grunnmur og fundamenter

Beskrivelse

Bygget er oppført på støpte søylefundamenter med støpte langsgående dragere.

Vurdering av avvik:

- Det er påvist andre avvik:

Registrert parti med synlig armering.

Konsekvens/tiltak

- Andre tiltak:

Synlig armering må behandles og forsegles for å redusere risiko for korrosjon og svekkelse av konstruksjonen.

1 TG 0 Terrengforhold

Beskrivelse

§ 2-17. Terrengforhold
Den bygningssakkyndige skal undersøke om det er tilstrekkelig fall fra grunnmur eller om terrenget skråner innover mot boligen, og dessuten om takvann renner bort.

Det er ikke kjeller i bygget som kan samle vann inn i lukkede konstruksjoner. Se post drenering.

FORHOLD SOM ÅPENBART KAN MEDFØRE FARE FOR HELSE, MILJØ OG SIKKERHET

Dette punktet inneholder tydelige og lett synlige forhold ved boligen som åpenbart kan påvirke helse, miljø og sikkerhet, og som bygningssakkyndige har oppdaget. Terskelen for hva som anses som åpenbart er høy, og det utføres ikke undersøkelser med sikte på å avdekke slike forhold. Punktet omfatter ikke skjulte eller ikke-synlige forhold, tekniske vurderinger eller forhold som krever spesialundersøkelser. Forhold vurderes etter byggt teknisk forskrift på befaringstidspunktet. Røykvarslere og håndholdt brannslukningsutstyr vurderes etter gjeldende forskrift om brannforebygging.



Helse, miljø og sikkerhet

Beskrivelse

Boligen er oppført før teknisk forskrift av 1997 (TEK-97).

Bygg oppført før denne forskriften vil ha en del avvik jf. dagens forskrifter (TEK-17). Avvik som er i tråd med krav den gang bygget var oppført vil ikke ha krav om å innfri senere forskriftskrav.

Alle boliger og hytter vil ha krav til røykvarslerutstyr minst ihht. Byggeforskrift 15. november 1984 selv om bygget er oppført før denne datoen.

Vurdering av avvik:

- Åpninger i rekkverk er større enn dagens forskriftskrav til rekkverk i innvendige trapper.
- Åpninger i rekkverk på balkong eller terrasse er ikke i henhold til krav i dagens forskrifter.
- Åpninger mellom trinn i innvendig trapp er større enn dagens forskriftskrav.
- Det er ikke montert rekkverk på utvendige trapper.
- Det mangler håndløper på vegg i det innvendige trappeløpet.
- Rekkverket på balkong eller terrasse er for lavt i forhold til dagens krav.

Konsekvens/tiltak

- Det er ikke krav om utbedring av rekkverkshøyde opp til dagens forskriftskrav.
- Rekkverk for utvendige trapper må monteres for å lukke avviket.
- Det er ikke krav om utbedring av åpninger i innvendige trapper opp til dagens krav.
- Håndløper på innvendig trapp bør monteres, men det var ikke krav på byggetidspunktet.
- Håndløper på innvendig trapp må monteres på vegg for å tilfredsstille krav på byggetidspunktet.
- Det er ikke krav om utbedring av åpninger i rekkverk til dagens forskriftskrav.

Arealer, byggetegninger og brannceller

Standard gjeldende fra 01.01.2024

Arealmålinger og arealoppsett er basert på Norsk standard 3940:2023 Areal- og volum-beregninger av bygninger. Arealet gjelder for tidspunktet da boligen ble målt

Hva er måleverdig areal?

Arealet i rommet må ha minst 1,90 m fri høyde over gulvet og minst bredde på 0,60 m. Et loft med skråtak vil for eksempel bare få registrert målbart areal der høyden er minst 1,90 m og bredden minst 0,60 m. Rommet må ha dør eller luke og gangbart gulv.

Hva er bruksareal?

BRA = BRA-i + BRA-e + BRA-b

Bruksarealet for bygningen er bruttoarealet minus arealet som opptas av yttervegger.

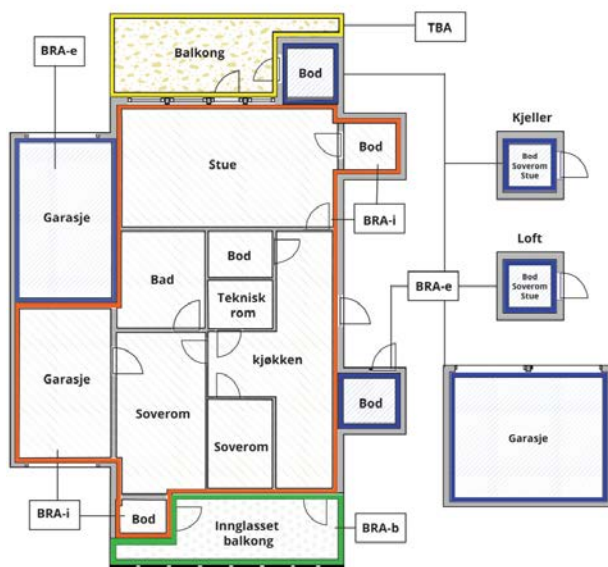

Internt bruksareal (BRA-i)	Arealet innenfor boenheten(e)
Eksternt bruksareal (BRA-e)	Arealet av alle rom utenfor boenheten(e) og som tilhører denne, slik som for eksempel boder
Innglasset balkong mv (BRA-b)	Arealet av innglasset balkong, veranda eller altan når denne er tilknyttet boenheten(e)
Terrasse- og balkongareal (TBA)	Arealet av terrasser, åpne balkonger og åpen altan tilknyttet boenheten(e)

Gulvareal (GUA)
Er sum av BRA (bruksareal) og ALH (areal med lav takhøyde).
Areal med lav takhøyde (ALH) er ikke måleverdig areal, som skyldes skråtak og lav himlingshøyde.
GUA kan opplyses i markedsføring der det er aktuelt for den konkrete boligen og kun sammen med BRA-i, for eksempel der gulvflaten har en verdi og har funksjon ved møblering og bruk av rommene. Ikke innredet areal som kaldloft, måles og oppgis normalt ikke.

Arealet kan ikke alltid fastsettes nøyaktig

Areal kan være komplisert eller umulig å måle opp nøyaktig fordi det er vanskelig å fastslå tykkelsen på innervegger, skjevheter i og utforming av bygningskonstruksjoner som karnapp, buer og vinkler som ikke er rette, åpne rom over flere etasjer og så videre.

Eiendommens markedsverdi kan ikke baseres på en matematisk beregning basert på antall kvadratmeter opplyst i rapporten. Opplysninger om areal kan altså ikke alene benyttes for å beregne eiendommens verdi.

Den bygningssakkyndige kan avdekke eventuelle bruksendringer og avvik i branncelleinndeling

Den bygningssakkyndige ser på byggetegninger hvis de er tilgjengelige og dette er en del av oppdraget, og vurderer bruken av boligen opp mot tegningene. Hvis den bygningssakkyndige avdekker at en bolig ikke ser ut til å være delt opp i brannceller etter kravene i byggeteknisk forskrift på befaringstidspunktet, skal det opplyses om dette.

Reglene om bruksendring og brannceller kan være kompliserte. Søk videre faglige råd om rapporten ikke gir deg svar. Den bygningssakkyndige kan ikke vurdere og svare på alle spørsmål, og kan heller ikke vite om kommunen kan gi unntak for kravene som gjelder. [Vil du vite mer?](#)

Om brannceller

En branncelle er hele eller avgrensede deler av en bygning hvor en brann fritt kan utvikle seg uten at den kan spre seg til andre bygninger eller andre deler av bygningen i løpet av en fastsatt tid.

Om bruksendring

Bruksendring er å endre bruken av et rom fra en tillatt bruk til en annen. Dette kan kreve søknad og tillatelse, for eksempel hvis du endrer et rom fra bod til soverom eller arbeidsrom, eller hvis du endrer en bolig til to separate boliger.

Rom for varig opphold har krav til takhøyde, romstørrelse, rømningsvei og lysforhold som må være oppfylt. Du kan søke kommunen om unntak for kravene, men kan ikke regne med å få unntak for krav som går på helse og sikkerhet, for eksempel krav til rømningsvei.

Bruksendring som krever godkjenning, og som ikke er søkt bruksendret, er ulovlig. Kommunen kan etter plan- og bygningsloven kapittel 32 forfølge overtredelser. Kommunen kan pålegge deg å avslutte den ulovlige bruken, eventuelt å rette eller tilbakeføre rommet til godkjent bruk.

Arealer

Fritidsbolig

Etasje	Bruksareal BRA m ²			SUM	Terrasse- og balkongareal (TBA)
	Internt bruksareal (BRA-i)	Eksternt bruksareal (BRA-e)	Innglasset balkong (BRA-b)		
Etasje	59	2		61	60
Loft	31			31	8
SUM	90	2			68
SUM BRA	92				

Romfordeling

Etasje	Internt bruksareal (BRA-i)	Eksternt bruksareal (BRA-e)	Innglasset balkong (BRA-b)
Etasje	Entré, toalettrom, gang, soverom, soverom 2, kjøkken, stue	Bod	
Loft	Stue, soverom, soverom 2		

Lovlighet

Byggetegninger

Det foreligger godkjente og byggemeldte tegninger, men de stemmer ikke med dagens bruk

Kommentar: Det er endringer i forhold til byggeår. Inngang med bod og dagens toalettrom kan se ut til å ha vært byggesøkt i byggeprosessen.

Opprinnelige tegninger fra 1968, byggetillatelse til 55 m² i 1970. Det er ikke kjent historikk mellom 1970 og 1986.

Nyere håndverkstjenester

Er det ifølge eier utført håndverkstjenester på boligen siste 5 år?

Ja Nei

Befarings - og eiendomsopplysninger

Befaring

Dato	Til stede	Rolle
28.4.2026	Tor Arve Lea	Takstingeniør
	Kirsti Bengtson	Kunde

Matrikkeldata

Kommune	gnr.	bnr.	fnr.	snr.	Areal	Kilde	Eieforhold
1108 SANDNES	81	183		0	1568.8 m ²	BEREGNET AREAL (Ambita)	Ikke relevant

Adresse

Ryfylkeveien 349

Hjemmelshaver

Bengtsson Kirsti

Eiendomsopplysninger

Adkomstvei

Eiendommen har ikke adkomst via vei, bare over gangsti.

Tilknytning vann

Bygningen har ikke innlagt vann.

Tilknytning avløp

Bygningen har ikke innlagt avløp.

Regulering

Eiendommen ligger i et område avsatt til LNF-område i kommuneplanen (landbruk, natur, fritid).

Tinglyste/andre forhold

Se meglers prospekt

Kilder og vedlegg

Dokumenter

Beskrivelse	Dato	Kommentar	Status	Sider	Vedlagt
Kommunalinformasjon	28.04.2026	Det er kun plantegning (1986) og ferdigattest/brukstillatelse (om det er) som kontrolleres ifb. utarbeidelse av tilstandsrapporten.	Gjennomgått		Nei
Egenerklæringsskjema	28.04.2026		Gjennomgått		Nei
Energimerking	28.04.2026		Gjennomgått		Ja
Ferdigattest	29.04.2026	Ingen ferdigattest eller midlertidig brukstillatelse.	Gjennomgått		Nei
Byggetillatelse		Byggetillatelse for 55 m ² i 1970. Ut fra tegninger fra 1968.	Gjennomgått		Nei

Revisjoner

Versjon	Ny versjon	Kommentar
1	30.04.2026	

For gyldighet på rapporten se forside

Forutsetninger

Tilstandsrapportens avgrensninger

STRUKTUR OG REFERANSENIVA

- Rapporten baserer seg på krav i forskrift til avhendingslova (tryggere bolighandel). Rapportens struktur, metode og begrepsbruk følger i hovedsak Norsk Standard NS 3600:2018 (teknisk tilstandsanalyse ved omsetning av bolig), samt Takstbransjens retningslinjer for arealmåling når det gjelder fordeling mellom P-areal og S-areal.
- Bygningssakkyndig er ikke ansvarlig for tilbakeholdt eller uriktig informasjon, som har betydning for tilstandsvurderingen. Rapporten beskriver avvik, det vil si en tilstand som er dårligere enn referansenivået. Rapporten vil normalt ikke fremheve positive sider ved boligen ut over det som fremgår av tilstandsgradene.
- For anbefalte tiltak ved TG2 og TG3 må du vurdere om tiltakene er nødvendige og lønnsomme. Hva det vil koste å utbedre rom eller bygningsdeler vil avhenge av registrerte avvik og tiltak som kommer frem i rapporten. Anslaget er gitt på generelt grunnlag basert på prisintervaller. Anslaget må ikke forveksles med en konkret vurdering og tilbud fra en entreprenør eller håndverker. Utbedringskostnadene vil også avhenge av personlige preferanser og markedspris på materialer og tjenesteyter.
- Vurdering mot byggeregler
Den bygningssakkyndige vil vurdere boligen mot hvordan det var vanlig å bygge og regler som gjaldt på søknadstidspunktet. Noen rom og bygningsdeler slik som bad og vaskerom, og forhold som gjelder sikkerhet mot brann, rekkverk og trapper osv., vil den bygningssakkyndige vurdere mot dagens regelverk. Etter dagens regelverk vil disse kunne få en tilstandsgrad 2 eller 3 uten at det nødvendigvis er krav om at avviket må utbedres.

PRESISERINGER

Tilstandsrapporten gjelder hovedbygget. Tilleggsbygninger, som for eksempel garasje, gis kun en enkel beskrivelse.

Avvik er vurdert ut fra tekniske forskrifter på godkjenningstidspunktet for bygget. Noen bygningsdeler er vurdert etter gjeldende teknisk forskrift på befaringstidspunktet. Dette gjelder blant annet:

- våtrom (bad, vaskerom) og andre fuktutsatte rom
 - forhold knyttet til brann, rømming, sikkerhet, for eksempel rekkverkshøyder/åpninger, ulovlige bruksendringer, brannceller osv.
- For skjulte konstruksjoner, som vann og avløp uten dokumentasjon, er kvalitet og alder vurdert.
 - Fastmonterte installasjoner, for eksempel innfelt belysning og høyttalere, skal ikke demonteres for å sjekke dampspærren bak. Dette er av hensyn til bygningssakkyndiges kompetanse og risikoen for skade.
 - Kontroll av fukt i konstruksjonen ved hulltaking i bad og vaskerom (våtrom), rom under terreng (kjelleretasje, underetasje og sokkeletasje) eller andre bygningsdeler, skal skje etter eiers aksept. Hulltaking av våtrom og rom under terreng kan i visse tilfeller unnlates (ref. forskrift til avhendingslova).
 - Kontroll av romfunksjoner for P-ROM blir bare utført når det ikke

foreligger godkjente og byggemeldte tegninger, eller når tegninger ikke stemmer med dagens bruk.

- Bygningssakkyndig gir en forenklet vurdering av branntekniske forhold og elektriske installasjoner i boligen hvis det er mer enn fem år siden siste el-tilsyn. Ved behov for grundigere undersøkelser, kan bygningssakkyndig anbefale boligkjøper ta kontakt med offentlige myndigheter eller en kvalifisert elektrofaglig fagperson.

TILLEGGSSUNDERSØKELSER

Etter avtale med eier kan tilstandsanalysen utvides til også å omfatte tilleggsundersøkelser utover minimumskravet i forskriften.

BEFARINGEN

Rapporten gir en vurdering av byggverk og bygningsdeler som bygningssakkyndig har observert, og som fremkommer av forskrift til avhendingslova. Rapporten er likevel ingen garanti for at det ikke kan finnes skjulte feil, skader og mangler. NS 3600:2018 (teknisk tilstandsanalyse ved omsetning av bolig) har undersøkelsesnivå 1 til 3, hvor nivå 1 er det laveste og basert på visuell observasjon. Rapporten er basert på undersøkelsesnivå 1, med noen få unntak: våtrom og rom under terreng.

I praksis betyr dette at:

- befaringen skal begrenses til kun visuelle observasjoner på tilgjengelige flater uten fysiske inngrep (f.eks. riving).
- flater som er skjult av snø eller på annen måte ikke er tilgjengelig eller skjult, blir ikke kontrollert.
- det blir ikke utført funksjonsprøving av bygningsdeler, som isolasjon, piper, ventilasjon, elektrisk anlegg, osv.
- det gis ikke en vurdering av boligens tilbehør, hvite- og brunevarer og annet inventar. Dette gjelder også integrert tilbehør.
- inspisering av yttertak er basert på det som er synlig, normalt på innsiden fra loftet og utvendig fra stige/bakkenivå. I en del situasjoner er det ikke sikkerhetsmessig forsvarlig å undersøke taket fra utsiden, og da vil vurderingen være basert på alder og materialer.).
- stikkprøvetakninger er tilfeldig valgt og kan innebære kontroll under overflaten med spiss redskap eller lignende.

UTTRYKK OG DEFINISJONER

- Referansenivå: kravet til bygningsdelen eller rommet på byggetidspunktet.
- Tilstand: byggverkets eller bygningsdelens tekniske, funksjonelle eller estetiske status på et gitt tidspunkt.
- Symptom: forhold som gir indikasjon på hvilken tilstand et byggverk eller en bygningsdel befinner seg i. Benyttes ved beskrivelse av avvik og alder.
- Skadegjørere: i hovedsak råte, sopp og skadedyr.
- Fuktsøk: overflatesøk med egnet søkeutstyr som fuktindikator eller visuelle observasjoner.

Forutsetninger

- Fuktmåling: måling av fuktinnhold i materiale eller i bakenforliggende konstruksjon ved bruk av egnet måleutstyr, blant annet hammerelektrode og pigger.
- Hulltaking: boring av hull for inspeksjon og fuktmåling i risikoutsatte konstruksjoner, primært i tilstøtende vegger til bad, utforede kjellervegger og eventuelt i oppforede kjellergulv.
- Normal slitasje: forventet slitasje av materiale i overflaten som er basert på enkle visuelle observasjoner. Kan vurderes sammen med bygningsdelens alder.
- Forventet gjenværende brukstid: anslått tid et byggverk eller en del av et byggverk vil kunne tjene sitt formål (NS 3600:2018, termer og definisjoner punkt 3.9).

AREALBEREGNING FOR BOENHETER

- Areal fastsettes etter Forskrift til avhendingsloven og Norsk Standard 3940 Areal- og volum-beregninger av bygninger fra 2023.
- Areal oppgis i hele kvadratmeter i rapporten, og gjelder for det tidspunkt oppmålingen fant sted.
- Bruksareal (BRA) er det måleverdige arealet som er innenfor omsluttete vegger målt i gulvhøyde (bruttoareal minus arealet som opptas av yttervegger). I tillegg til gulvhøyde gjelder regler om fri bredde for at arealet skal være måleverdig, med betydning for BRA av for eksempel loft med skråtak. BRA består av internt bruksareal (BRA-i), eksternt bruksareal (BRA-e) og innglasset balkong mv (BRA-b). Terrasse- og balkongareal (TBA) opplyses der tilstandsrapporten skal benyttes i boligomsetningen og der det er aktuelt. I tillegg kan gulvareal (GUA) og areal med lav takhøyde (ALH) opplyses sammen med BRA der det er aktuelt og en del av oppdraget. Rom skal ha atkomst og gangbart gulv for å kunne regnes som BRA/måleverdig areal.
- Arealet måles og oppgis dersom arealet oppfyller krav til måleverdighet, slik som at arealet må ha minst en bredde på 0,6m og minst en høyde på 1,9 m osv. Et rom kan være i strid med teknisk forskrift og mangle godkjenning hos kommunen for den aktuelle bruken, uten at dette får betydning for om arealet måles og oppgis i tilstandsrapporten. Når arealet måles tas det ikke hensyn til om arealet er lovlig oppført eller om bruken er lovlig, bruksendringer, lysforhold eller andre sikkerhetsmangler.
- Eiendommens markedsverdi kan ikke baseres på en rent matematisk beregning i forhold til antall kvadratmeter opplyst i rapporten. Opplysninger om areal kan altså ikke alene benyttes for beregning av eiendommens verdi.
- Rom som ligger utenfor boenheten, men som eier har påvist og/eller opplyst at tilhører boenheten, er oppmålt og inkludert i BRA-e. Det er ikke fremvist dokumentasjon på at rommet tilhører boenheten, med mindre dette er angitt særskilt. Rom utenfor boenheten kan omdisponeres av borettslaget/sameiet og dette kan påvirke boligens BRA. Vær oppmerksom på at NS 3940:2023 og eierseksjonsloven har ulik definisjon av fellesareal. Ved arealmåling gjelder NS 3940:2023 som definerer fellesareal slik: "Delen av bygning som brukes av to eller flere bruksenheter eller til bygningens forvaltning, drift eller vedlikehold.
- Se øvrig informasjon om areal i rapporten, Norsk Standard 3940 (2012 og 2023) og veiledningen til disse.

Verdi, takstingeniøren og takstforetaket behandler personopplysninger som takstingeniøren trenger for å kunne utarbeide rapporten. Personvernerklæring med informasjon om bruk av personopplysninger og dine rettigheter finner du her [Personvernerklæring - iVerdi](#)

Tilstand (referanse) relateres til når bygningen-/bygningdelen ble tatt i bruk (1987. Forskriftens referanse er gjeldende Plan- og bygningslov m/teknisk forskrift gjeldende ved oppføringstidspunkt.

Denne fritidsboligen ble bygget da byggeforskrift av 1969 var forskriftskrav ved søknadstidspunkt (referanseforskrift) gjeldende forskrift for boligeiendommer. Ny forskrift for boliger kom i 1985 gjeldende fra 1986. Hytter/fritidsboliger er/var ikke regulert på samme måte som boliger med hensyn til krav til isolering, konstruksjon og krav til fks. soverom og våtrom. Krav til tetthet, ventilasjon, isolering, etc. er forhold undertegnede ikke kan, eller vanskelig kan oppdage etter de til en hver tids gjeldende byggeforskrifter og offentligrettslige krav. Kontroll av byggesøknader og offentlige godkjenninger inngår ikke i oppdraget.

PERSONVERN

24/2. 86
 Arkiv 81/183

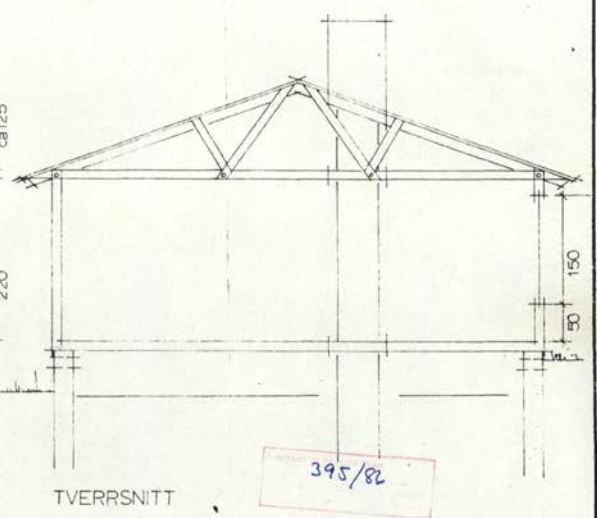
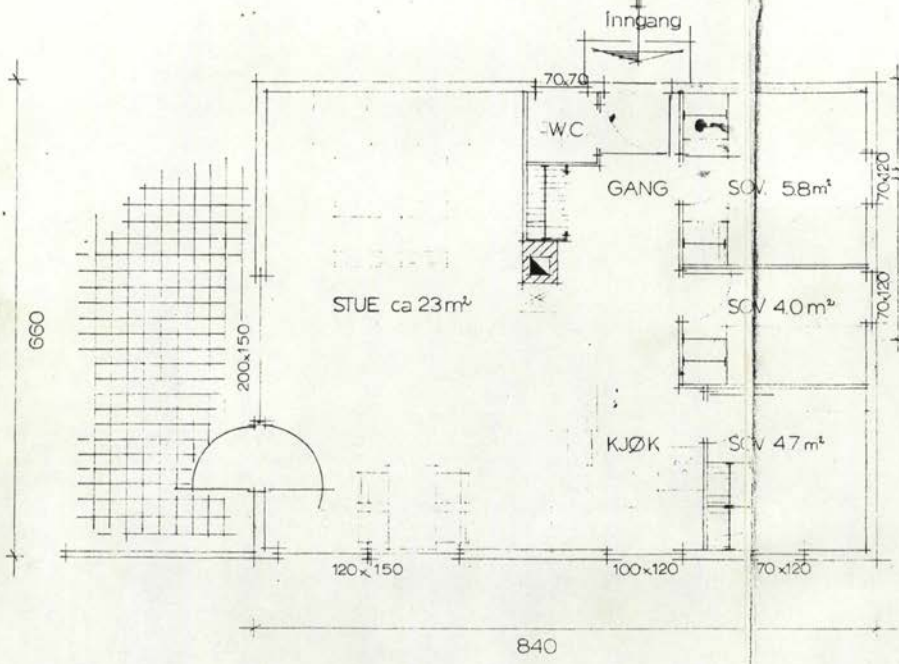

TVERRSNITT

Opplyst er rettet av bygningsrådet i Sandnes. Hvis det ikke oppføres annerledes, er de enkelte tegninger uten.

AREAL ca 55m²

7/11 - 68
 Ø - 5085

Denne tegning må ikke benyttes uten vår tillatelse. Ifølge lov nr. 11 av 17.12.1922 og lov nr. 2 av 12.5.1961

BRØDRENE FJØGSTAD A/s SANDNES G.J.	M. 1:50	BYGGHERR
	308.6	TEGN. NR. H 024

Kommuneplan

Adresse: Ryfylkeveien 349, 4308 SANDNES

Gnr/Bnr: 81/183/0/0

Dato: 2026-04-20

Målestokk: 1:1,000

Planident: 202005

Ikrafttredelsesdato: 15.5.2023



SANDNES
KOMMUNE



Presentasjonen av informasjon følger nasjonal standard. Kartet kan inneholde feil, mangler eller avvik, Kartet kan ikke benyttes til andre formål enn det formålet det er utlevert til uten samtykke fra kommunen jf. lov om åndsverk.

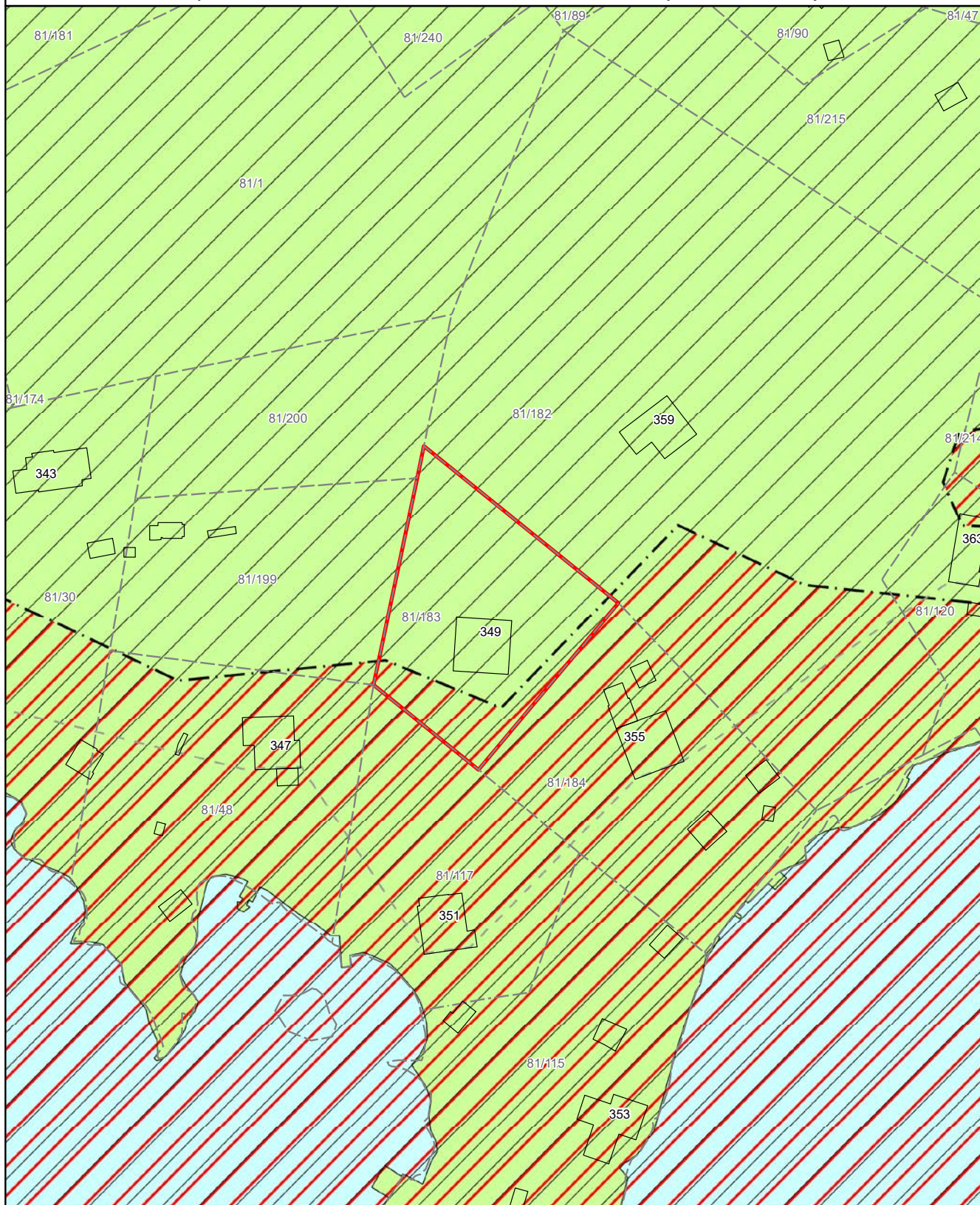

EGENERKLÆRINGSSKJEMA

Til orientering vil dette skjema være en del av salgsoppgaven

Meglerfirma	
Notar Stavanger	
Oppdragsnr.	
12-0089/26	
Selger 1 navn	
Kirsti Bengtson	
Gateadresse	
Ryfylkeveien 349	
Poststed	Postnr
SANDNES	4308
Er det dødsbo?	
<input checked="" type="checkbox"/> Nei <input type="checkbox"/> Ja	
Avdødes navn	
Er det salg ved fullmakt?	
<input type="checkbox"/> Nei <input checked="" type="checkbox"/> Ja	
Hjemmelshavers navn	
Kirsti	
Har du kjennskap til eiendommen?	
<input type="checkbox"/> Nei <input checked="" type="checkbox"/> Ja	
Når kjøpte du boligen?	
År	2025
Hvor lenge har du eid boligen?	
Antall år	0
Antall måneder	10
Har du bodd i boligen siste 12 måneder?	
<input type="checkbox"/> Nei <input type="checkbox"/> Ja	
I hvilket forsikringsselskap har du tegnet villa/husforsikring?	
Forsikringsselskap	Storebrand
Polise/avtalenr.	206269

Spørsmål for alle typer eiendommer

- 1 Kjenner du til om det er/har vært feil tilknyttet våtrommene, f.eks. sprekker, lekkasje, råte, lukt eller soppskader?
- Nei Ja

Initialer selger: KB

1

Document reference: 12-0089/26

- 2 Kjenner du til om det er utført arbeid på bad/våtrom?
Svar
- 3 Kjenner du til om det er/har vært tilbakeslag av avløpsvann i sluk eller lignende?
 Nei Ja
- 4 Kjenner du til feil eller om har vært utført arbeid/kontroll på vann/avløp?
Svar
- 5 Kjenner du til om det er/har vært problemer med drenering, fuktinnsig, øvrig fukt eller fuktmerker i underetasje/kjeller?
 Nei Ja
- 6 Kjenner du til om det er/har vært utettheter i terrasse/garasje/tak/fasade?
 Nei Ja
- 7 Kjenner du til om det er/har vært problemer med ildsted/skorstein/pipe f.eks. dårlig trekk, sprekker, pålegg, fyringsforbud eller lignende?
 Nei Ja
- 8 Kjenner du til om det er/har vært f.eks. sprekker i mur, skjeve gulv eller lignende?
 Nei Ja
- 9 Kjenner du til om det er/har vært sopp/råteskader/insekter/skadedyr på eiendommen som rotter, mus, maur eller lignende?
 Nei Ja
- 10 Kjenner du til om det er/har vært skjeggkre i boligen?
 Nei Ja
- 11 Kjenner du til om det er/har vært utført arbeid på el-anlegget eller andre installasjoner (f.eks. oljetank, sentralfyr, ventilasjon)?
Svar
- 12 Kjenner du til om det er utført kontroll av el-anlegget og/eller andre installasjoner (f.eks. oljetank, sentralfyr, ventilasjon)?
 Nei Ja
- 13 Har du ladeanlegg/ladeboks for elbil i dag?
 Nei Ja
- 14 Kjenner du til om ufaglærte har utført arbeid som normalt bør utføres av faglærte, utover det som er nevnt tidligere (f.eks. drenering, murerarbeid, tømrerarbeid etc)?
 Nei Ja
- 15 Er det nedgravd oljetank på eiendommen?
 Nei Ja
- 16 Kjenner du til om det har vært utført arbeid på terrasse/garasje/tak/fasade?
Svar
- 17 Selges eiendommen med utleiedel, leilighet, hybel eller tilsvarende?
 Nei Ja
- 18 Kjenner du til om det er innredet/bruksendret/bygget ut i kjeller eller loft eller andre deler av boligen?
 Nei Ja
- 19 Kjenner du til forslag eller vedtatte reguleringsplaner, andre planer, nabovarsel eller offentlige vedtak som kan medføre endringer i bruken av eiendommen eller av dens omgivelser?
 Nei Ja
- 20 Kjenner du til om det foreligger påbud/heftelser/krav/manglende tillatelser vedrørende eiendommen?
 Nei Ja

- 21 Er det foretatt radonmåling?
 Nei Ja
- 22 Kjenner du til manglende brukstillatelse eller ferdigattest?
 Nei Ja
- 23 Kjenner du til om det foreligger skaderapporter/ tilstandsvurderinger eller utførte målinger?
 Nei Ja
- 24 Er det andre forhold av betydning ved eiendommen som kan være relevant for kjøper å vite om (f.eks. rasfare, tinglyste forhold eller private avtaler)?
 Nei Ja

Tilleggskommentar

Jeg bekrefter at opplysningene er gitt etter beste skjønn. Jeg er kjent med at dersom jeg har gitt ufullstendige, uriktige eller misvisende opplysninger om eiendommen, vil forsikringssselskapet kunne søke hel eller delvis regress for sine utbetalinger eller redusere sitt ansvar helt eller delvis, jfr. vilkår for boligselgerforsikring punkt 7.1 og forsikringsavtaleloven kapittel 4.

Jeg er orientert om mitt mulige ansvar som selger etter avhendingsloven, eventuelt etter kjøpsloven (aksjeboliger), og om forsikringsgiver sitt boligselgerforsikringstilbud.

Jeg er klar over at avtale om forsikring er bindende. Jeg er også klar over at premietilbudet først kan påberopes når boligen er solgt (budaksept). Premietilbudet som er gitt av megler er bindende for forsikringsgiver i 6 – seks – måneder fra oppdragsinngåelse med megler.

Etter dette vil premien og forsikringsvilkårene kunne justeres. Når premietilbudet ikke lenger er bindende for forsikringssselskapet må egenerklæringsskjemaet signeres på nytt og eventuelle endringer påføres. Det vil da være forsikringspremien og forsikringsvilkårene på ny signeringsdato som legges til grunn.

Det kan ikke tegnes boligselgerforsikring ved følgende salg:

- mellom ektefeller eller slektninger i rett oppstigende eller nedstigenede linje, søsken, eller
- mellom personer som bor eller har bodd på boligeiendommen og/eller
- når salget skjer som ledd i sikredes næringsvirksomhet/er en næringseiendom
- etter at boligeiendommen er lagt ut for salg.
- ved salg av helårs- og fritidsbolig er det krav til at det foreligger tilstandsrapport i henhold til Forskrift til avhendingslova (tryggere bolighandel).

Forsikringssselskapet kan ved skriftlig samtykke akseptere tegning av forsikring også i ovennevnte tilfeller.

Dersom forsikringssselskapet ikke har gitt skriftlig samtykke, kan erstatningen bortfalle.

Ved oppgjørsoppdrag trer forsikringen i kraft når kontrakten er signert av begge parter, begrenset til siste 12 måneder før overtakelse.

Forøvrig oppfordrer selger potensielle kjøpere til å undersøke eiendommen grundig, jf avhendingsloven § 3-10 og kjøpsloven § 20 (aksjeboliger).

Gyldig forsikring forutsetter at det for helårs- og fritidsbolig foreligger tilstandsrapport som er i henhold til Forskrift til avhendingslova (tryggere bolighandel).

- Jeg ønsker boligselgerforsikring, og bekrefter å ha mottatt og lest forsikringsvilkårene og informasjonsbrosjyre til selger i forbindelse med kjøp av boligselgerforsikring. Forsikringen trer i kraft på det tidspunkt det foreligger en budaksept mellom partene, begrenset til tolv måneder før overtagelse. Ved oppgjørsoppdrag trer forsikringen i kraft når kontrakten er signert av begge parter, begrenset til siste 12 måneder før overtakelse. Jeg bekrefter med dette at eiendommen ikke er en næringseiendom, at den ikke selges som ledd i næringsvirksomhet eller mellom ektefeller eller slektninger i rett oppstigende eller nedstigenede linje, søsken, eller mellom personer som bor eller har bodd på boligeiendommen. Gyldig forsikring forutsetter at det for helårs- og fritidsbolig foreligger tilstandsrapport som er i henhold til Forskrift til avhendingslova (tryggere bolighandel). Forsikringen er ugyldig dersom den tegnes i strid med forsikringsvilkårene. Jeg er innforstått med at eiendomsmeglere ikke har fullmakt til å gjøre unntak fra ovennevnte begrensninger. Jeg er oppmerksom på at 8% av total forsikringspremie er honorar til Söderberg & Partners.
- Jeg ønsker ikke boligselgerforsikring, men megler har tilbudt meg å kjøpe slik forsikring.
- Jeg kan ikke kjøpe boligselgerforsikring ihht vilkår.

NAME OF SIGNER	IDENTIFIER	TIME	ELECTRONIC ID
Kirsti Bengtsson	e609ec5e2ae617b037a5a bbac3c20e1a001ae9fc	28.04.2026 10:03:03 UTC	Signer authenticated by One time code

Document reference: 12-0089/26

- This is a PDF document digitally signed by IN Groupe's E-Signing service.
- The document's integrity is protected by signing and sealing the contents with a certificate issued to IN Groupe by a third party. Validating the signature confirms that the contents have not been modified since the time of signing.
- For more information about document formats, see <https://doc.ingroupe.com/developer>

Nabolagsprofil

Ryfylkeveien 349

Offentlig transport

✈ Stavanger Sola	28 min	🚗
🚆 Skeiane stasjon	16 min	🚗
Linje L5	13.3 km	
🚆 Sandnes sentrum stasjon	17 min	🚗
Linje F5, L5	13.2 km	
🚆 Stavanger stasjon	28 min	🚗
Linje F5, L5	27.9 km	
🚆 Forenesvatnet	5 min	🚶
Linje 46	0.4 km	

Avstand til byer

Sandnes	17 min	🚗
Stavanger	33 min	🚗

Ladepunkt for el-bil

🚗 Uno-X Hana	11 min	🚗
🚗 Hommersåk Kai	11 min	🚗

Vintersport

Langrenn

Aktiviteter

Hogstadvika	2 min	🚗
Lutsi Hestesenter	6 min	🚗
Riska Ridesenter	10 min	🚗
Alsvik Natursenter	11 min	🚗
Breivig badestrand	13 min	🚗
Lucky Bowl Sandnes	15 min	🚗
Holmavika badeplass	18 min	🚗
Rogaland Arboret	19 min	🚗

Sport

⚽ Vatneleiren	8 min	🚗
Aktivitetshall	6.9 km	
⚽ Vatneleiren idrettsanlegg	8 min	🚗
Fotball, friidrett	6.9 km	
🏊 Sport 4 you	11 min	🚗
🏊 City Gym Sandnes	15 min	🚗

Dagligvare

Kiwi Hommersåk	8 min	🚗
Coop Extra Riska	10 min	🚗
PostNord	8.2 km	



Innholdet i nabolagsprofilen er hentet fra ulike datakilder, og feil eller mangler kan forekomme. Vurderinger og sitater er innhentet på web og gir uttrykk for hvordan naboene vurderer nabolaget. FINN.no AS kan ikke holdes ansvarlig for feil/mangler i profilen. Copyright © Finn.no AS 2026

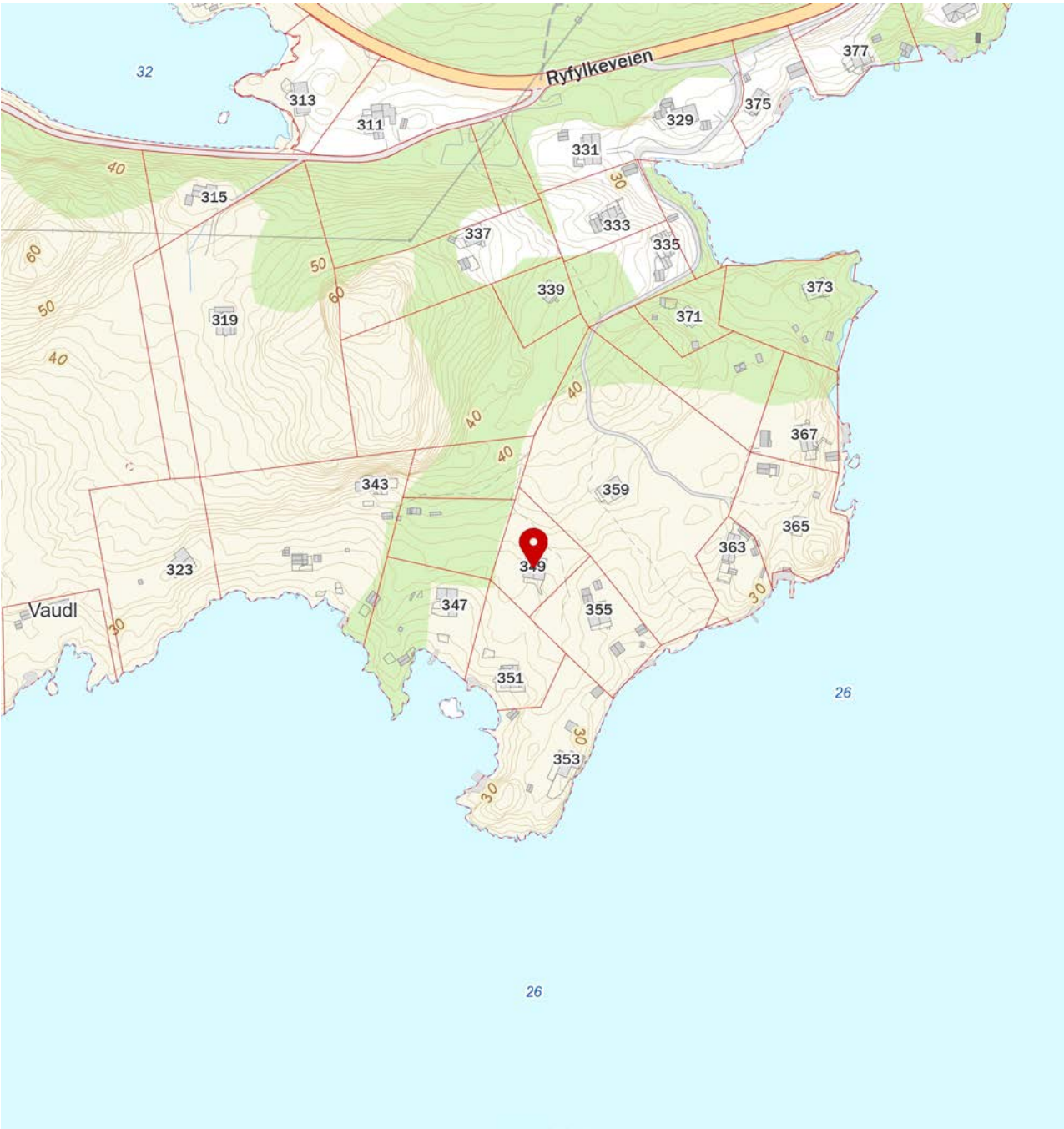

Innholdet i nabolagsprofilen er hentet fra ulike datakilder, og feil eller mangler kan forekomme. Vurderinger og sitater er innhentet på web og gir uttrykk for hvordan naboene vurderer nabolaget. FINN.no AS kan ikke holdes ansvarlig for feil/mangler i profilen. Copyright © Finn.no AS 2026



OVERSIKT OVER LØSØRE OG TILBEHØR TIL EIENDOMMEN

Oversikten er utarbeidet av Norges Eiendomsmeglerforbund, Eiendom Norge og Advokatforeningens Eiendomsmeglingsgruppe, og er gjeldende fra 1. januar 2020.

Generelt

Lov om avhending av fast eiendom (avhendingslova/avhl.) av 3. juli 1992 regulerer kjøper og selgers rettigheter og plikter ved overdragelse av fast eiendom og andeler i borettslag.

I henhold til avhl. § 3-4 skal eiendommen, når annet ikke er avtalt, overdras med innredninger og utstyr som etter lov, forskrift eller annet offentlig vedtak skal følge med. Det samme gjelder varig innredning og utstyr som enten er fastmontert eller er særskilt tilpasset bygningen, jf. avhl. § 3-5. Loven inneholder ingen detaljert oversikt over hva som omfattes av «innredning og utstyr», og over hva som skal regnes som «fastmontert eller særskilt tilpasset».

Partene kan fritt avtale hva som skal følge med eiendommen ved salg. Bransjens liste over løsøre og tilbehør som skal følge med eiendommen, er en del av avtalen mellom kjøper og selger dersom ikke annet er opplyst i salgsoppgaven, kjøper har tatt forbehold i bud eller avtale på annen måte er inngått. Der intet annet er avtalt, vil løsøre og tilbehør medfølge slik dette fremkommer av avhl. § 3-4 og § 3-5 og denne oversikt.

Produkter og installasjoner som medfølger overdras uten noen form for garantier, utover eventuell gjenværende leverandørgaranti.

Dersom det er noe i nedenstående liste som ikke finnes på eiendommen, vil det heller ikke medfølge.

- 1. HVITEVARER** medfølger der dette er spesielt angitt i salgsoppgaven.
- 2. HELDEKKENDE TEPPER** følger med uansett festemåte.
- 3. VARMEKILDER**, slik som ovner, kaminer, peiser, varmpumper og panelovner, følger med uansett festemåte. Frittstående biopeiser/varmeovner og terrassevarmere medfølger ikke. Det følger ikke med varmekilder i rom som ikke har vegg- eller fastmonterte varmekilder på visning.
- 4. TV, RADIO OG MUSIKKANLEGG.** TV-antenner og fellesanlegg for TV, herunder parabolantenne, og tuner/dekoder/tv-boks medfølger der dette eies av selger. Veggmontert TV/flatskjerm med tilhørende festeordning samt musikkanlegg følger ikke med (se også punkt 12).
- 5. BADEROMSINNREDNING/UTSTYR.** Badekar, dusjkabinett, dusjvegger, alle fastmonterte speil og hyller, fastmonterte glass- og håndkleholdere, herunder håndklevarmere samt baderomsinnredning, medfølger.
- 6. GARDEROBESKAP** medfølger, selv om disse er løse. Fastmonterte garderobehyller og knagger medfølger. Innredning i garderobeskap, for eksempel løse eller fastmonterte trådkurver, hyller, stenger og lignende, medfølger.

7. KJØKKENINNREDNING medfølger, herunder også åpne, fastmonterte hyller og løs eller fastmontert kjøkkenøy.

8. MARKISER, PERSIENNER og annen type innvendig og utvendig solskjerming, gardinoppheng, lamellgardiner og liftgardiner medfølger.

9. AVTREKKSIVIFTER av alle slag, samt fastmonterte aircondition/ventilasjonsanlegg, medfølger.

10. SENTRALSTØVSUGER medfølger med komplett anlegg, herunder slange, munnstykke mm.

11. LYSKILDER. Kupler, lysstoffarmatur, fastmonterte "spotlights", oppheng og skinner med spotlights samt utelys og hagebelysning medfølger. Vegglamper, krokhengte lamper, lysekroner, prismelamper og lignende som er koblet til sukkerbit eller stikkontakt følger likevel ikke med.

12. INSTALLERTE SMARTHUSLØSNINGER med sentral som styrer lys, varme, lyd o.l., samt tilhørende trådløse enheter som brytere, sensorer, kameraer, integrerte høyttalere el. medfølger. Enkle lysstyringssystem f.eks. med en sentral som kun styrer lyspærer eller smartpærer montert i sokkel medfølger likevel ikke.

13. UTVENDIGE SØPPELKASSER og eventuelt holder/hus til disse medfølger.

14. POSTKASSE medfølger.

15. UTENDØRS INNRETNINGER slik som flaggstang, fastmontert tørkestativ, samt andre faste utearrangementer som f.eks. badestamp, boblekar/jacuzzi og liknende utendørs kar, lekestue, lekestativ, utepeis, fastmontert trommel til vannslange, medfølger. Guidekabel/avgrensingskabel til robotgressklipper medfølger, men robotgressklipper og ladestasjon for denne medfølger ikke.

16. FASTMONTERT VEGGLADER/LADESTASJON TIL EL-BIL medfølger uavhengig av hvor laderen er montert.

17. SOLCELLEANLEGG med tilhørende teknisk infrastruktur medfølger.

18. GASSBEHOLDER til gasskomfyr og gasspeis medfølger.

19. BRANNSTIGE, BRANNTAU, feiestige og lignende medfølger der dette er påbudt. Løse stiger medfølger ikke.

20. BRANNSLUKNINGSAPPARAT, BRANNSLANGE og RØYKVARSLER medfølger der dette er påbudt. Det er eier og brukers plikt til å se til at utstyret forefinnes på enhver eiendom. Hvis annet ikke er uttrykkelig avtalt, skal dette derfor alltid følge med ved salg av eiendom.

21. SAMTLIGE NØKLER til eiendommen som selger er i besittelse av skal overleveres kjøper på overtakelsen, herunder nøkler til eventuelle boder, uthus, garasjeportåpner e.l. Låses boder, uthus e.l. med hengelås, skal lås og nøkler til disse medfølge.

22. GARASJEHYLLER, bodhyller, lagringshyller og oppheng til bildekk medfølger såfremt de er fastmontert.

Planter, busker og trær som er plantet på tomten, eller fastmonterte kasser og lignende er en del av eiendommen og medfølger i handelen.

Boligkjøperforsikring

Hvis din nye bolig har skjulte feil kan dette koste deg både tid og penger.

Dine fordeler

- Unngå bekymring og stress
- Spar verdifull tid
- Få advokatkostnadene dekket

Med vår boligkjøperforsikring er du i trygge hender hvis du oppdager feil eller mangler ved boligen du har kjøpt. Forsikringen gir deg tilgang på hjelp fra advokater, saksbehandlere og jurister som er spesialiserte på eiendomskjøp. De står klare til å hjelpe deg i fem år etter overtagelse – uten at du trenger å bekymre deg for egne og eventuelle idømte saksomkostninger.

Få hjelpen du trenger!

- **Når:** Du kjøper forsikringen når du kjøper en brukt bolig. Da gjelder avhendingsloven.
- **Hvor:** Hos eiendomsmegler senest ved kontraktsmøte.
- **Hvordan:** Krysses av i kjøpekontrakten. Forsikringsbevis og vilkår sendes per e-post.

Forsikringen er meglet frem av Söderberg & Partners og er plassert hos Gar-Bo Försäkring AB.

*Det tas forbehold om pris- og vilkårsendringer.

Hva koster forsikringen?

Forsikringspremien trekkes i oppgjøret.

Borettslagseiendom: kr 8 900

Seksjonert eiendom/
aksjebolig: kr 11 900

Enebolig/fritid/tomt: kr 17 900

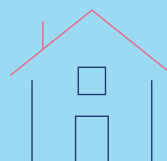

soderbergpartners.no/eiendom



Nøklene i lomma. Forsikring **fikser vi.**

Ved kjøp av bolig gjennom Notar Eiendomsmegling får kjøper én måned gratis forsikring på boligen i samarbeid med Kolibri Forsikring. Forsikringen trer i kraft fra overtakelsesdato. Kolibri Forsikring vil kontakte kjøper med informasjon og tilbud om videre forsikring dersom kjøper ønsker dette.

 Kolibri

Les mer om oss på
→kolibriforsikring.no

Forbrukerinformasjon om budgivning



Sist oppdatert med virkning fra 1. juli 2025, i forbindelse med ikrafttredelse av endringer i eiendomsmeglingsloven.

Informasjonen er utarbeidet av Forbrukerrådet, Advokatforeningen ved Lovutvalget for eiendomsmegling, Eiendom Norge og Norges Eiendomsmeglerforbund, på grunnlag av bl.a. eiendomsmeglingsloven § 6-8.

Nedenfor gis en oversikt over de retningslinjer som anbefales ved budgivning på eiendommen. Avslutningsvis gis også en kort oversikt over de viktigste rettsreglene tilknyttet budgivning.

Før det legges inn bud på eiendommen oppfordres budgiver til å sette seg inn i all relevant informasjon om eiendommen, herunder salgsoppgave og tilstandsrapport.

GJENNOMFØRING AV BUDGIVNING:

1. Alle bud skal inngis skriftlig til megler, som formidler disse videre til selger. Med skriftlige bud menes også elektroniske meldinger som e-post og SMS når informasjonen i disse er tilgjengelig også for ettertiden. Kravet til skriftlighet gjelder også budforhøyelser, og motbud (bud fra selger), aksept eller avslag fra selger. Før formidling av bud til selger skal megler innhente gyldig legitimasjon og signatur fra budgiver. Kravet til legitimasjon og signatur er oppfylt for budgivere som benytter e-signatur som f.eks. BankID eller MinID.

2. Et bud bør inneholde eiendommens adresse (eventuelt gnr/bnr), kjøpesum, budgivers kontaktinformasjon, finansieringsplan, akseptfrist, overtakelsesdato og eventuelle forbehold som for eksempel usikker finansiering, salg av nåværende bolig ol. Normalt vil ikke et bud med forbehold bli akseptert før forbeholdet er avklart. Konferer gjerne med megler før bud inngis.

3. Megler skal legge til rette for en forsvarlig avvikling av budrunden. I forbrukerforhold (dvs. der selger er forbruker) skal megleren ikke formidle bud med kortere akseptfrist enn kl. 12.00 første virkedag etter siste annonserte visning. Etter denne fristen bør budgivere ikke sette en kortere akseptfrist enn at megler har mulighet til, så langt det er nødvendig, å orientere selger, budgivere og øvrige interessenter om bud og forbehold. Dersom bud inngis med en frist som åpenbart er for kort til at megleren kan avvikle budrunden på en forsvarlig måte som sikrer selger og interessenter et tilstrekkelig grunnlag

for sine handlingsvalg, vil megler fraråde budgiver å stille slik frist.

4. Megler skal ikke formidle bud med forbehold om at budet eller forbehold i budet skal holdes skjult (hemmelig) for andre budgivere og interessenter.

5. Megleren vil uoppfordret gi sin vurdering av det enkelte bud overfor selger, når budet er gitt innenfor fristene i punkt 3.

6. Megleren skal, så langt det er nødvendig og mulig, holde budgiverne skriftlig orientert om mottatte bud, herunder budets størrelse, forbehold og akseptfrist. Megler skal så snart som mulig bekrefte skriftlig overfor budgivere at budene deres er mottatt. For øvrig vil megler, på forespørsel fra andre, opplyse om aktuelle bud på eiendommen, herunder relevante forbehold.

7. Kopi av budjournal skal gis til kjøper og selger uten ugrunnet opphold etter at handel er kommet i stand. Dersom det er viktig for budgiver å bevare sin anonymitet, bør budet formidles gjennom fullmektig.

8. Etter at handel har kommet i stand, eller dersom en budrunde avsluttes uten at handel er kommet i stand, kan en budgiver kreve kopi av budjournalen i anonymisert form.

VIKTIGE AVTALERETTSLIGE FORHOLD:

1. Det eksisterer ingen angrerett ved salg/kjøp av fast eiendom.

2. Når et bud er inngitt til megler og innholdet i budet er formidlet til selger (slik at selger har fått kunnskap om budet), kan budet ikke kalles tilbake. Budet er da bindende for budgiver frem til akseptfristens utløp, med mindre budet før denne tid avslås av selger eller budgiver får melding om at eiendommen er solgt til en annen. Man bør derfor ikke gi bud på flere eiendommer samtidig dersom man ikke ønsker å kjøpe flere enn en eiendom.

3. Selger står fritt til å forkaste eller akseptere ethvert bud, og er for eksempel ikke forpliktet til å akseptere høyeste bud.

4. Når en aksept av et bud har kommet frem til budgiver innen akseptfristens utløp er det inngått en bindende avtale.

5. Husk at et eventuelt bud fra selger til kjøper (såkalte «motbud»), avtalerettslig er et bindende tilbud som medfører at det foreligger en avtale om salg av eiendommen dersom budet i rett tid aksepteres av kjøper.

BUD PÅ HJEMMET

Oppdragsnummer: 12-0089/26

Adresse: Ryfylkeveien 349, 4308 SANDNES, gnr. 81, bnr.
183 i Sandnes kommune.

Kontaktperson: Lars Sigve Berge

Tlf: 954 36 966

Epost: lsb@notar.no

Salgsoppgavedato: 01.05.2026

Navn på budgiver: _____

Fødselsnummer: _____

Adresse: _____

Postnummer./Sted: _____

Telefon, privat: _____

Telefon, arbeid: _____

Navn på budgiver: _____

Fødselsnummer: _____

Adresse: _____

Postnummer./Sted: _____

Telefon, privat: _____

Telefon, arbeid: _____

E-mail: _____

E-mail: _____

Gir herved bindende bud på overnevnte eiendom på kr: _____ kroner: _____

Omkostninger i henhold til salgsoppgaven kommer i tillegg

(Med blokkbokstaver)

Eventuelle forbehold/andre betingelser: _____

Ønsket overtakelsestidspunkt: _____

Budet gjelder til og med den: _____ kl: _____

Budet er bindende til kl 16.00 neste virkedag desom budgiver ikke har angitt annen akseptfrist.

For å sikre en forsvarlig gjennomføring av budrunden, stiller Notar krav til frister ved budgivningen. Bud skal ikke ha en akseptfrist på mindre enn 30 minutter fra budet inngis. Bud med kortere akseptfrist kan avvises.

FINANSIERING

Långiver: _____

Bank: _____

Egenkapital kr: _____

Kontaktperson: _____

Tlf: _____

Salg av eiendom, adr.: _____

Undertegnede bekrefter med dette å ha lest salgsoppgaven med tilhørende vedlegg. Undertegnende er kjent med forbrukerinformasjon om budgivning. Budet er avgitt i henhold til de avtalebetingelser som fremgår av salgsoppgave. Budgiverne samtykker i at hver av partene forplikter hverandre ved inngivelse/endring av bud og/eller vilkår.

Sted/dato: _____

Budgivers underskrift: _____

Sted/dato: _____

Budgivers underskrift: _____

LEGITIMASJON

LEGITIMASJON



Følg budrunden live!

Vi gir deg muligheten til å følge budrunden minutt for minutt på vår hjemmeside.

WWW.NOTAR.NO/LIVE-BUDGIVNING/