notar



DOKKA

Østsinnilinna 698

Hytte/Fritidseiendom - innland | BRA-i/BRA Total 51/55 kvm | 2 soverom

Totalpris kr. 828 740,-

Hjemmet du leter etter har
en gate, et nabolag
og en historie.

Vi kjenner dem alle.


HYTTE
MAGASINET
69
Gjøk på
«frierferd»
Slik bruker du badstua riktig
nyttårs-
feiring



HYTTE - 5 km kilometer fra Landsbyen Dokka| Innflyttingsklar hytte med nytt solcelleanlegg og alt innbo inkludert.



Koselig stue med lun atmosfære – et perfekt sted for avslapning og hygge foran peisen.



Peis i naturstein gir en ekte hytteatmosfære i hjertet av oppholdsrommet.

Innhold

Nøkkelinformasjon	8
Plantegning	14
Bilder	16
Ditt nye nabolag	30
Om eiendommen	32
Vedlegg	40
Budskjema	75

Åpen budrunde

Vi holder ingenting skjult. Du ser hvert bud, fra hver budgiver, i det øyeblikket det kommer inn.

På notar.no kan alle interessenter følge budrunden, helt åpent.



Nøkkelinformasjon

Adresse	Østsinnilinna 698, 2870 DOKKA
Prisantydning	Kr 790 000,-
Omkostninger	Kr 38 740,-
Totalpris	Kr 828 740,-
BRA-i/BRA Total	51/55 m²
Eierform	Eiet
Boligtype	Hytte/Fritidseiendom - innland
Byggeår	1979
Soverom	2





Innbydende spiseplass - perfekt for å nyte hyggelige måltider og gode stunder rundt bordet.

Din megler



Celina Solheim Solhaug

Eiendomsmegler

celina@notar.no
981 33 640



Koselig hyttekjøkken. Innredningen består av glatte fronter som gir et rent og tidløst uttrykk, og benkeplaten i heltre bidrar med varme og en naturlig hytteføelse.





Ett hjem forlates, et nytt tas i bruk

Det er noe av det største som skjer i et menneskes liv. Ikke bare en adresseendring, men et skifte. Noe avsluttes, noe åpnes. Og i det øyeblikket fortjener du noen ved siden av deg som virkelig forstår hva det betyr.

Vi er hjemkjente meglere. Eid av eiendomsmeglere som tror at uavhengighet og lokalkunnskap gir deg det beste resultatet. Vi stiller oss ikke på siden og administrerer en prosess. Vi går den med deg – med kvalitet, ærlighet og alt vi har.

Visningen som aldri stenger

Vi sørger for at du kan gå på visning akkurat når det passer deg. Med “Visningen som aldri stenger” fra Notar kan du vise boligen til familie og venner, og digitalt være på visning igjen og igjen.

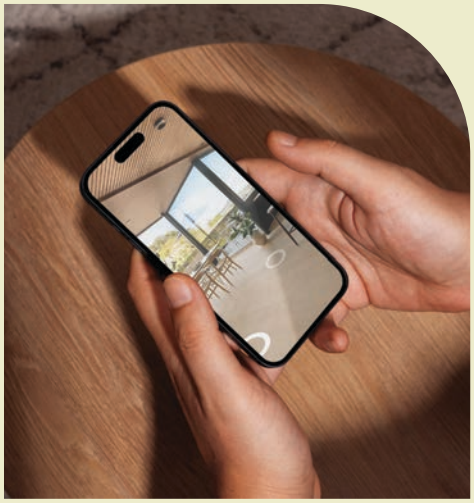

Østsinnilinna 698

Plantegning

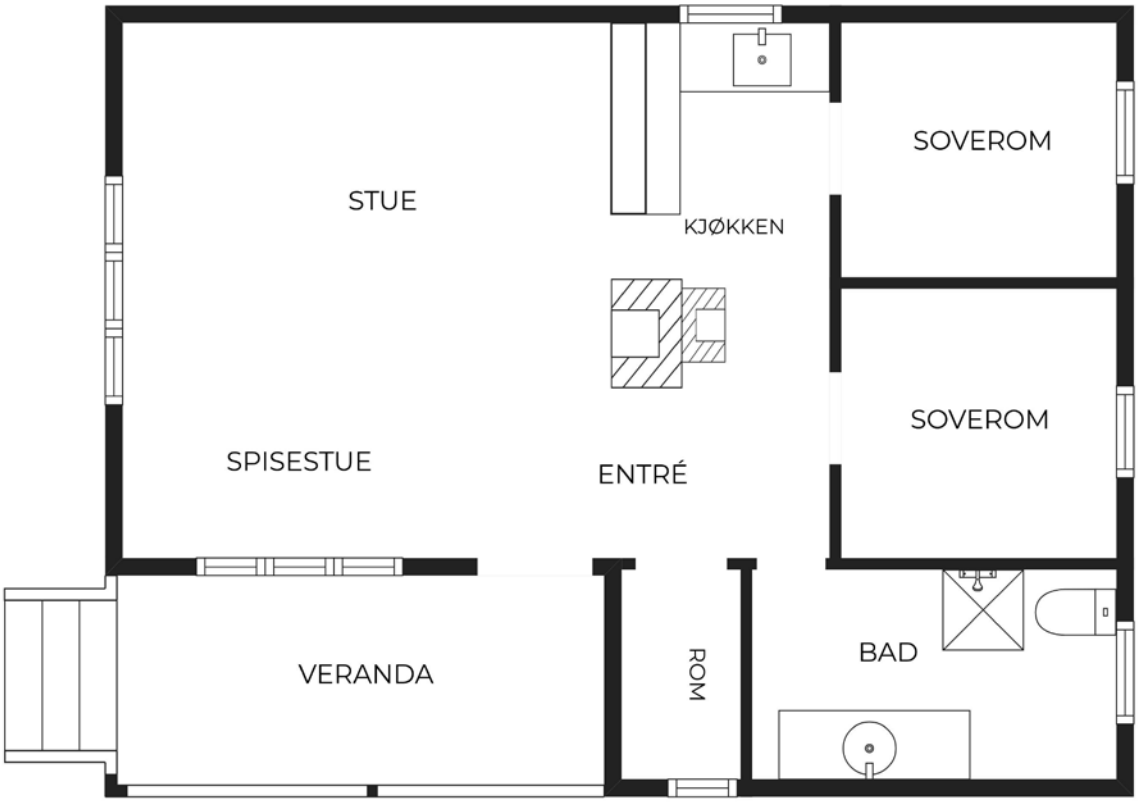

Størrelser og dimensjoner er omtrentlige, faktiske kan variere.





Soverom 1



Soverom 2





Romslig bad med Cinderella forbrenningstoalett.



Det er godt med oppbevaringsplass på badet.



Bod



Koselig hyttekjøkken. Innredningen består av glatte fronter som gir et rent og tidløst uttrykk, og benkeplaten i heltre bidrar med varme og en naturlig hytteføelse.



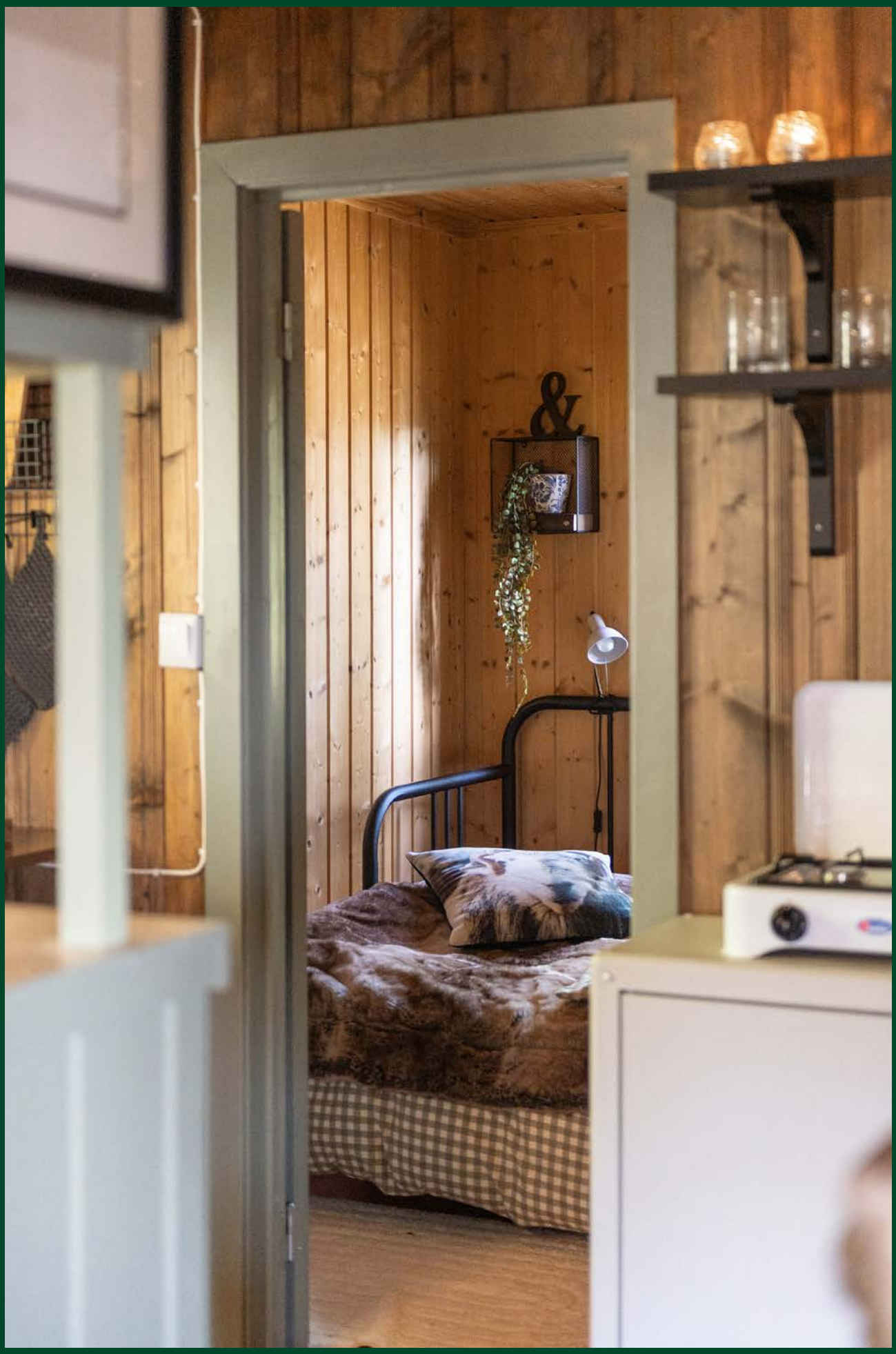



Soverom 1



Soverom 2





Romslig bad med Cinderella forbrenningstoalett.



Det er godt med oppbevaringsplass på badet.



Bod

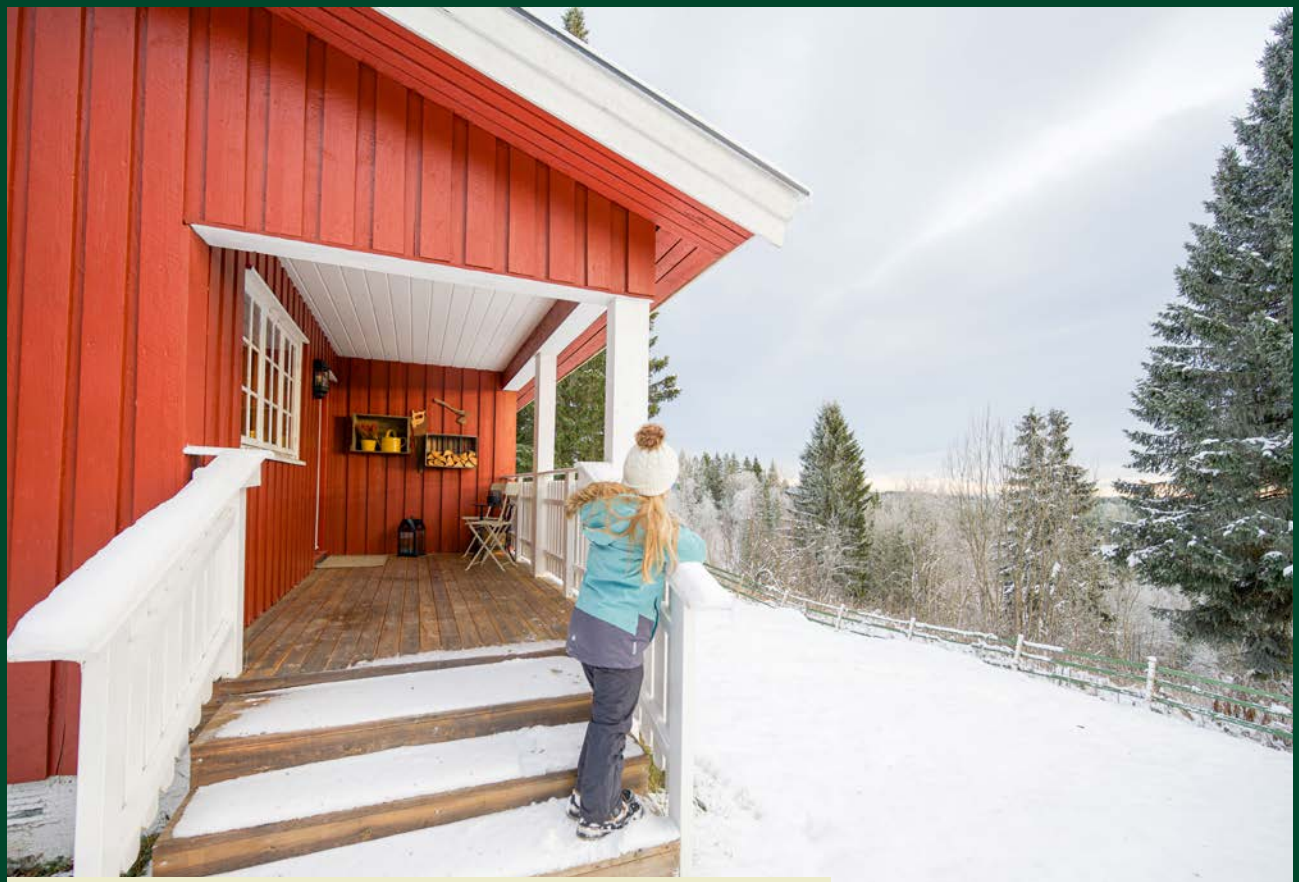

Her kommer du ut i frisk luft og kan nyte fuglesang og skogens sus i tretoppene.





Meget sjarmerende tomt og idylliske omgivelser!







Omgivelser som sørger for gode og rolige stunder i en hektisk hverdag!



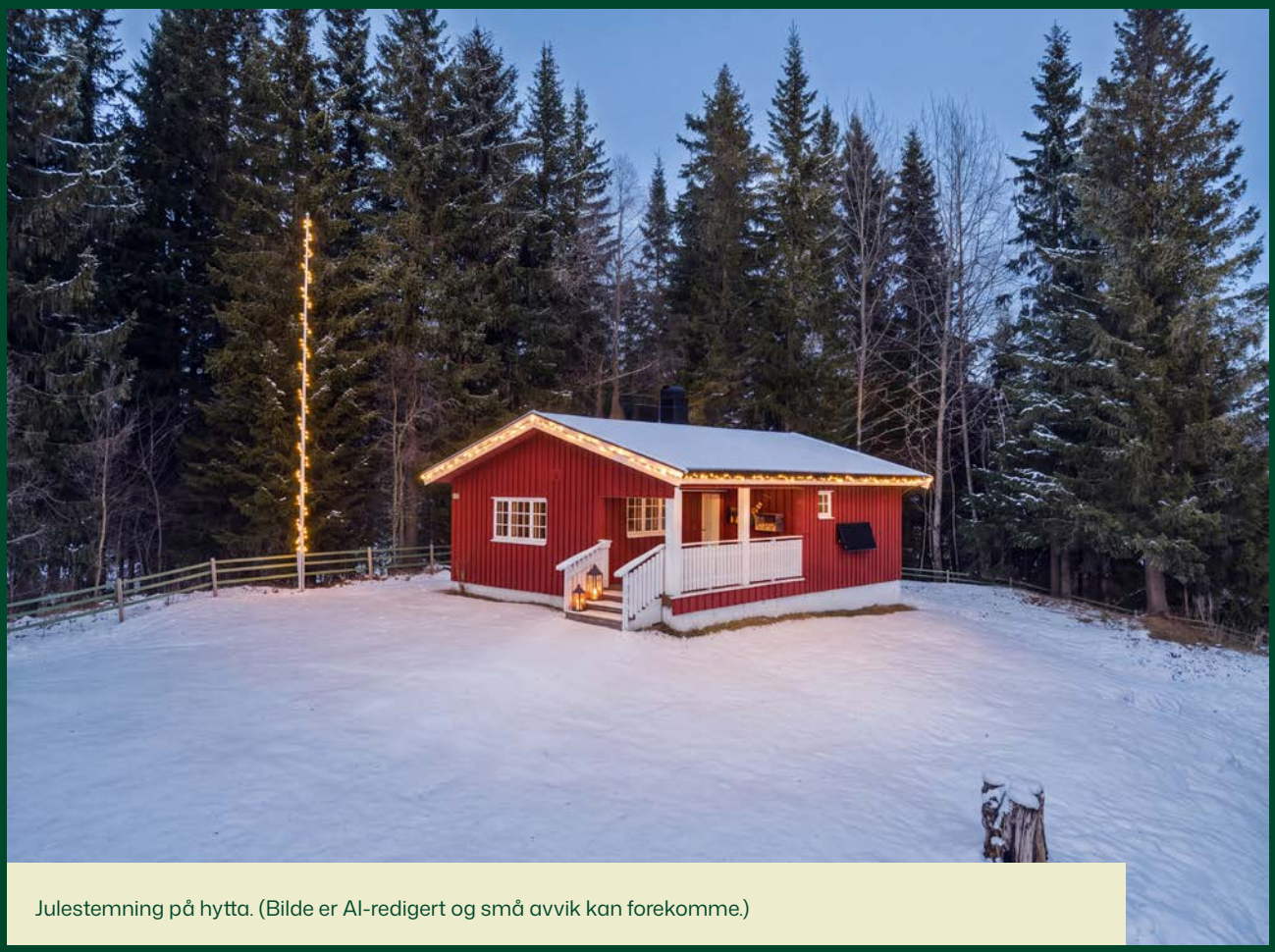

Julestemning på hytta. (Bilde er AI-redigert og små avvik kan forekomme.)

Velkommen til Østsinnilinna 698

Velkommen til Østsinnilinna 698! En flott og fredelig fritidseiendom beliggende i rolige og naturskjønne omgivelser uten forstyrrende støy.

Her får du ekte hytteopplevelse med naturen rett utenfor døren. Det er bilvei helt frem til eiendommen, noe som gir enkel adkomst året rundt.

Hytta har en praktisk og hyggelig planløsning og inneholder entré med adkomst fra overbygd veranda, stue med åpen kjøkkenløsning, spisestue, toalettrom med Cinderella forbrenningstoalett, to soverom, samt bod og et disponibelt innredet rom. Ute på eiendommen finner du i tillegg en utedo og en bod. Det er installert solcelleanlegg.

Dette er en fin eiendom for deg som ønsker et enkelt og stille fristed med gode solforhold og nærhet til naturen.

Din hyttedrøm? Vi ses på visning!

Bli kjent med ditt nye nabolag

Beliggenhet

Eiendommen ligger idyllisk og usjenert til i naturskjønne omgivelser - et perfekt utgangspunkt for deg som søker en fredelig fritidsbolig med nærhet til naturen. Her kan du nyte stillheten, frisk luft og vakker utsikt i rolige omgivelser, langt unna byens støy og mas.

Området byr på rike muligheter for friluftsliv hele året. Rett i nærheten finner du flotte turterreng med gode muligheter for fotturer, sykkelturer, jakt og fiske i sommerhalvåret. Vinterstid er området kjent for fine skiløyper og gode forhold for langrenn i et variert og snøsikkert terreng.

Eiendommen har en attraktiv beliggenhet med kort avstand til flere populære aktivitets- og rekreasjonstilbud. For hesteinteresserte ligger Dokka Hesteaktiviteter i nærområdet, hvor det tilbys varierte opplevelser med hest for både barn og voksne. Her kan man oppleve naturskjønne rideturer og aktiviteter som passer både nybegynnere og mer erfarne ryttere.

Like i nærheten finner du også Dokka Camping og Lavvotunet, et hyggelig samlingspunkt med servering, arrangementer og ulike aktiviteter gjennom året. Området er et populært utfartssted for både fastboende og tilreisende, og bidrar til et levende lokalmiljø.

Landsbyen Dokka ligger kun en kort kjøretur unna og fungerer som kommunesenter i Nordre Land. Her finner du et godt utvalg av butikker, dagligvareforretninger, kaféer, servicetilbud, skoler og idrettsanlegg, noe som gjør hverdagen både enkel og praktisk.

For den aktive byr nærområdet også på gode trenings- og friluftsmuligheter ved Snauhaug skistadion. Anlegget er et naturlig samlingspunkt for ski- og friluftsinteresserte, med preparerte skiløyper vinterstid og flotte turmuligheter resten av året. Området gir enkel tilgang til naturopplevelser i vakre omgivelser, enten man foretrekker rolige søndagsturer eller mer aktive dager ute.

Samlet sett er dette en beliggenhet som kombinerer nærhet til natur, fritidsaktiviteter og nødvendige servicetilbud, noe som gjør eiendommen attraktiv for både familier, aktive friluftsmennesker og hesteinteresserte.

Adkomst

Det vil bli skiltet med Notar visningsskilter ved annonserte visninger. Se for øvrig kart

Østsinnilinna 698

Om eiendommen

Eiendommen

Adresse
Østsinnilinna 698, 2870 DOKKA

Oppdragsnummer
24-0057/26

Selger
Kjersti Engelstad

Matrikkel
Gårdsnummer 141, bruksnummer 29, , ideell andel 1/1.
i Nordre Land kommune.

Eieform
Eiet

Boligtype
Hytte/Fritidseiendom - innland

Energiklasse
G

Info energiklasse
Energimerket beskriver hvor energieffektivt bygget er, og hvilke energikilder som er brukt i bygget. Energimerket består av to deler: en energikarakter og en oppvarmingskarakter. Til sammen forteller de om energistandarden i boligen din.

Energikarakteren sier noe om energistandarden til bygningen og dermed noe om forventet forbruk av energi. Skalaen går fra A som er best til G som er dårligst.

Oppvarmingskarakteren blir angitt ut fra hvor stor andel av energien som kommer fra ikke fornybare energikilder, slik som olje eller gass, eller fra elektrisitet. Et bygg som bare har panelovner får derfor en dårlig oppvarmingskarakter. Karakteren er en fargeskala fra rød til grønn, hvor grønn er best. En grønn karakter betyr at du bruker bioenergi eller annen ny fornybar energi. Bruk av ved, varmepumpe, sol og fjernvarme gir god oppvarmingskarakter.
Full energiattest følger vedlagt i prospekt.

Strømforbruk
Kostnader vil variere etter abonnement og forbruk.

Tomt
Eiet tomt på 670 kvm.

Beskrivelse av tomt
Eiet tomt beliggende i lett skrående terreng.
Eiendommen er pent opparbeidet med gressplen som gir gode uteområder for både lek og rekreasjon.
Adkomst og gårdsplass er også gresslagt, noe som bidrar til et helhetlig og grønt preg på eiendommen.

Takst
Tilstandsrapport datert 23.06.2026. utført av Trond Hagen.

Byggeår
1979

Byggemåte
FRITIDSBOLIG

Utvendig:

Taktekking: Taktekkingen er av stål/aluminiumsplater. Taket er besiktiget fra bakkenivå. Siden taket (takkonstruksjon, taktekking og skorstein) kun er observert fra bakkenivå, er vurderingen begrenset av dette. Det er ikke sikkerhetsmessig forsvarlig å bevege seg ut på taket eller observere fra stige. Selv om det ikke er avdekket skader under befaringen, betyr ikke dette at det ikke foreligger skader som en besiktigelse på taket kan avdekke. Vær oppmerksom på denne risikoen. En undersøkelse av taket kan utføres av en fagperson under tilstrekkelige sikkerhetsforhold.

Nedløp og beslag: Pipebeslag, takrenner, nedløp og beslag i lakkert metall.
Det er ikke montert takrenne på sørside.
Pipebeslag er nytt i 2025.

Veggkonstruksjon: Veggene har bindingsverkskonstruksjon fra byggeår. Fasade har stående bordkledning.

Takkonstruksjon/Loft: Takkonstruksjonen har sperrekonstruksjon. Under bytte av pipebeslag etter lekkasje i 2025, ble det ifølge eier ikke observert fukt i takkonstruksjon annet enn rundt pipe.

Vinduer: Bygningen har trevinduer med koblet glass.

Dører: Bygningen har malt hovedytterdør.

Balkonger, terrasser og rom under balkonger: Terrasse i trekonstruksjoner.

Innvendig:

Etasjeskille/gulv mot grunn: Etasjeskiller er av trebjelkelag.

Pipe og ildsted: Boligen har elementpipe, vedovn og åpen peis.

Tomteforhold:

Byggegrunn: Det er ukjent byggegrunn.

Fuktsikring og drenering: Dreneringen er fra 1977.

Grunnmur og fundamenter: Bygningen har betonggrunnmur.

Terrengforhold: Noe opparbeidet tomt med gressplen. Gresslagt adkomst og gårdsplass.

TG2
- Utvendig > Taktekking
- Utvendig > Veggkonstruksjon
- Utvendig > Takkonstruksjon/Loft
- Utvendig > Vinduer
- Innvendig > Etasjeskille/gulv mot grunn
- Innvendig > Krypkjeller
- Tekniske installasjoner > Ventilasjon
- Tomteforhold > Fuktsikring og drenering
- Tomteforhold > Grunnmur og fundamenter
- Kjøkken > Etasje > Stue/kjøkken > Avtrekk
- Spesialrom > Etasje > Toalettrom > Overflater og konstruksjon

Helse, miljø og sikkerhet
Det er ikke fremlagt dokumentasjon på radonmåling, og bygningen er heller ikke utført med radon-sperre. Det er ikke foretatt radonmålinger, og bygget er heller ikke utført med radonsperre.
Konsekvens/tiltak: Det bør gjennomføres radonmålinger.

Sammendrag selgers egenerklæring

Eiendommen ble kjøpt i 2021.

7. Kjenner du til om det er/har vært problemer med ildsted/skorstein/pipe f.eks. dårlig trekk, sprekker, pålegg, fyringsforbud eller lignende?
Ja
Beskrivelse: Det ble tidligere registrert mindre vanninntrenging ved pipen i forbindelse med kraftig nedbør. Forholdet ble
utbedret av blikkenslager ved montering av ny pipehatt og innkledning av pipen med beslag.

8. Kjenner du til om det er/har vært f.eks. sprekker i mur, skjeve gulv eller lignende?
Ja
Beskrivelse: Noen mindre sprekker i grunnmuren.

9. Kjenner du til om det er/har vært sopp/råteskader/ insekter/skadedyr på eiendommen som rotter, mus, maur eller lignende?
Ja
Beskrivelse: Mus i bod.

11. Kjenner du til om det er/har vært utført arbeid på el-anlegget eller andre installasjoner (f.eks. oljetank, sentralfyr, ventilasjon)?
Ja, kun av faglært.
Beskrivelse: Elektriker.

16. Kjenner du til om det har vært utført arbeid på terrasse/garasje/tak/fasade?
Ja, kun av faglært.
Beskrivelse: Skiftet vindskiplank på forsiden av huset.

Modernisering og påkostninger

- Cinderella forbrenningstoalett.
- Installert solcelleanlegg.
- Oppgradert pipe.

Regulerings- og arealplaner

1350 - Gjeldende regulering/kommuneplan med bestemmelser;
Eiendommen ligger der kommuneplanens arealdel er gjeldende og er avsatt til LNFR areal.

Oppvarming

Boligen har elementpipe, vedovn og åpen peis.

Varmekilder, slik som ovner, kaminer, peiser, varmepumper og panelovner, følger med uansett festemåte. Frittstående biopeiser/varmeovner og terrassevarmere medfølger ikke. Det følger ikke med varmekilder i rom som ikke har vegg- eller fastmonterte varmekilder på visning.

Parkeringsforhold
Bilvei helt frem. Parkering på egen tomt.

Vei/Vann/Kloakk
Bygningen har ikke innlagt vann og avløp.
Privat adkomstvei fra offentlig veg.

Adgang til utleie
Fritidsboligen kan leies ut i sin helhet.

Ferdigattest/Midlertidig brukstillatelse
Fritidsbolig oppført før krav om ferdigattest.
Boligen har status "Tatt i bruk" i matrikkelen.

Radonmåling
Radon er en usynlig og luktfri gass som ligger nede i grunnen. Det varierer geografisk hvor stor forekomst det er av radon. Det er ikke et krav til måling av radon i bolig, men på generelt grunnlag er dette anbefalt. Ved utleie er det et krav til måling av radon. Det ble krav om radonsperre eller andre forebyggende tiltak mot radon på nybygg 1. juli 2010.

Innhold
BRA: 55 m².
BRA-i (internt bruksareal): 51 m².
BRA-e (eksternt bruksareal): 4 m².
TBA (terrasse- og balkongareal) 8 m².

Jeg er ei hytte i min beste alder. Ingen ungdom, men jeg liker å holde meg oppdatert og fortsatt være attraktiv. Jeg kan tilby de riktige omgivelsene: nyoppusset stue med natursteinspeis, åpen himling med kraftige rundstokker, stilriktige møbler, belysning og litt Halvor Bakke-stæsj. Altså optimalt tilrettelagt for ekte hyttekos. Jeg liker å legge pledd rundt mine gjester, litt godt i glasset, en god bok eller bare å nyte peisens magiske flammespill.

Kjøkkenkrok med barløsning og 602 Svartovn som skaper den riktige duften av vedfyring og morgenkaffe. Nytt propanbluss er montert på praktiske, fine og nye skap. Over disse har jeg stilfulle hyller som kan bære de fineste glass og serviser.

Hovedsoverommet innbyr med dobbeltseng og nytt sengetøy i flanell. Det andre soverommet har enkel køye, også med nytt flanellsengetøy, men med plass til dobbeltseng.
Badet er stort og stilfullt innredet, med nytt Cinderella forbrenningstoalett (helt utmerket). PS! Selvfølgelig er utedoen ivaretatt.

Teknisk rom og bod inneholder oppbevaringshyller, litt verktøy, ladbar støvsuger, styringstavle, batterier, omformer til 220 V for nytt solcelleanlegg samt nytt propankjøleskap.

Jeg har ikke så mye greie på alle de tekniske duppedittene som er montert av fagfolk, men de er veldig praktiske og har gjort hverdagen min enda mer komfortabel. Dette kostet ca. kr 100.000,- (aggregat i uthus).
Jeg synes også det er hyggelig å kunne fortelle at det meste av innboet mitt følger med. Møbler, inventar, hvitevarer, kjøkkenutstyr, sengetøy og mye av det som gjør meg lun og innbydende, blir igjen. Med andre ord kan nye eiere overta en ferdig innredet hytte og ta hyttelivet i bruk fra første dag. Her er det bare å pakke sekken, tenne opp i peisen og nyte hyttelivet med én gang. Da er det bare å feire både jul og nyttår i mine lune og koselige omgivelser.

Jeg har alltid vært ei nøktern hytte, så her kan man få hyttedrømmen til lav innstegspris og med forutsigbare, lave driftskostnader.
Hos meg kan du senke skuldrene, nyte stillheten og våkne til frisk luft og vakker natur. Rett utenfor døren venter flotte turmuligheter, enten du liker å gå tur, sykle, plukke bær eller prøve fiskelykken. Når vinteren kommer, kan du spenne på deg skiene og utforske de flotte skiløypene i området. Er du glad i hester, byr nærområdet på hyggelige opplevelser hos Dokka Hesteaktiviteter. Ønsker du litt mer liv og røre, finner du både Dokka Camping og Lavvotunet, mens den koselige landsbyen Dokka ligger bare en kort kjøretur unna. Hos meg kan du nyte det beste av to verdener – fred og ro i naturen, med aktiviteter og opplevelser like i nærheten.
Hvis du/dere ønsker å komme og hilse på meg, bestemmer selvfølgelig du/dere tidspunktet.
HYTTEKOSEN OG KAFFEN ER ALLTID KLAR. ??????

De oppgitte arealene er hentet fra tilstandsrapporten utført av takstmann Trond Hagen. Arealene er beregnet og rom er definert etter dagens faktiske bruk, uavhengig av hva som er godkjent av bygningsmyndighetene. Vedlagte plantegninger er ikke målbare.

Standard
Fritidsboligen har en normal god standard og er godt vedlikeholdt. Hytta byr på en lun og innbydende atmosfære med den gode, klassiske hytteføelsen.

Kjøkken
Innredningen består av glatte fronter som gir et rent og tidløst uttrykk, og benkeplaten i heltre bidrar med varme og en naturlig hytteføelse. Her ligger forholdene til rette for hyggelig matlaging i avslappede omgivelser.

Toalettrom
Rom med installert Cinderella forbrenningstoalett og vaskefat. Ventiler i yttervegg.

Tekniske installasjoner
- Boligen har naturlig ventilasjon.
- Det er installert et 12 volts- anlegg i hytta. Anlegget er ikke tilstandsvurdert.

Generelle materialvalg
Innvendig er det gulv av furu. Veggene har trepanel. Innvendige tak har trepanel. Innvendig har boligen fyllingsdører.

VIKTIG
Du bør lese tilstandsrapport, eiendomsmeglers beskrivelse i salgsprospektet og selgers egenerklæring nøye. Du kan ikke klage på forhold som du har fått opplysninger om i tilstandsrapporten, i salgsoppgaven eller på andre måter. Se på tilstandsgrad og anslått utbedringskostnad for å danne deg et bilde av hva du må regne med av kostnader og eventuelle arbeider på boligen fremover. Husk at en anslått kostnad ikke er det samme som faktisk kostnad. Merk også at anslått utbedringskostnad bare er utbedring av konkrete avvik, etter den standarden som boligen har. Oppgradering til dagens standard kan koste mer.

Innbo og løsøre
I henhold til avhl. § 3-4 skal eiendommen, når annet ikke er avtalt, overdras med innredninger og utstyr som etter lov, forskrift eller annet offentlig vedtak skal følge med. Det samme gjelder varig innredning og utstyr som enten er fastmontert eller er særskilt tilpasset bygningen, jf. avhl. § 3-5. Loven inneholder ingen detaljert oversikt over hva som omfattes av «innredning og utstyr», og over hva som skal regnes som «fastmontert eller særskilt tilpasset».

Partene kan fritt avtale hva som skal følge med eiendommen ved salg. Bransjens liste over løsøre og tilbehør som skal følge med eiendommen, er en del av avtalen mellom kjøper og selger dersom ikke annet er opplyst i salgsoppgaven, kjøper har tatt forbehold i bud eller avtale på annen måte er inngått. Der intet annet er avtalt, vil løsøre og tilbehør medfølge slik dette fremkommer av avhl. § 3-4 og § 3-5 og tilbehørslisten som fremkommer lenger bak i salgsoppgaven.

Produkter og installasjoner som medfølger overdras uten noen form for garantier, utover eventuell gjenværende leverandørgaranti.

Dersom det er noe i den vedlagte liste som ikke finnes på eiendommen, vil det heller ikke medfølge.

Bransjens liste over løsøre og tilbehør er utarbeidet av Norges Eiendomsmeglerforbund, Eiendom Norge og Advokatforeningens Eiendomsmeglingsgruppe, og er gjeldende fra 1. januar 2020.

Arealer
BRA - i: 51 m²
BRA - e: 4 m²
BRA totalt: 55 m²
TBA: 8 m²

Fritidsbolig
Bruksareal fordelt på etasje
1. etasje
BRA-i: 51 m² Soverom 1, soverom 2, stue/kjøkken, spisestue, bod, annet, toalettrom

TBA fordelt på etasje
1. etasje
8 m²

Bod
Bruksareal fordelt på etasje
1. etasje
BRA-e: 4 m² Bod, utedo

Økonomi

Prisantydning
Kr. 790 000,-

Kommunale avgifter
Kr 2 533,- pr år 2025

Info kommunale avgifter
De kommunale avgiftene fordeles slik;

Feie-og tilsynsavgift fritid kr. 230 ,-
Hytterenovasjon container kr. 2 303 ,-
Eiendomsskatt fritid kr. 1489 ,-

Totalt kr. 4 022,-.

Oppgitte avgifter er en foreløpig årsprognose for 2025 for eiendommen. Avgiftene kan variere ut fra forbruk og antall husstandsmedlemmer.

Eiendomsskatt
Kr 1 489,- pr 2025

Info eiendomsskatt
Det ble i 2025 betalt kr. 1 489,- i eiendomsskatt.

Formuesverdi - Primær
Kr. 236 180,- som primærbolig for 2024

Informasjon om formueverdi
Stortinget har vedtatt en ny modell for beregning av formuesverdi for bolig. Den nye utregningsmodellen beregner boligverdier basert på grunnkretser i stedet for kommuner, og skal benyttes fra og med inntektsåret 2026. Dette kan medføre at markedsverdien settes høyere eller lavere enn tidligere og innebærer at både selger og megler kan benytte tall som ikke nødvendigvis er oppdaterte på tidspunktet for utarbeidelse av salgsoppgaven. Det tas derfor forbehold om at formuesverdien kan bli endret og eventuelt øke ved endelig fastsettelse i skatteåret.

For primærbolig utgjør formuesverdien 25 % av beregnet eller dokumentert markedsverdi opptil kr 10 000 000, og deretter 70 % av den delen som overstiger dette beløpet. For sekundærbolig utgjør formuesverdien 100 % av beregnet eller dokumentert markedsverdi.

Omkostninger
kr. 790 000,- (Prisantydning)
---
kr. 17 900,- (Boligkjøperforsikring Söderberg & Partners)
kr. 19 750,- (Dokumentavgift)
kr. 545,- (Tinglysing skjøte)
kr. 545,- (Tinglysning pantedokument (pr. stk.))
---
kr. 38 740,- (Omkostninger totalt)
---
kr. 828 740,- (Totalpris inkl. omkostninger)

NB! Regnestykket forutsetter at det kun tinglyses ett pantedokument og at eiendommen selges til prisantydning. Det tas forbehold om endringer i offentlige avgifter/gebyrer.
Andel fellesgjeld og andel formue overtas av kjøper.

Betalingsbetingelser
Det tas forbehold om endring i offentlige gebyrer. Kjøpesum samt omkostninger innbetales senest per overtagelsesdato. Kjøper er selv ansvarlig for at alle innbetalinger er meglerforetaket i hende til avtalt tid og må selv påse at eventuell bankforbindelse er informert om dette. Innbetaling av kjøpesum skal skje fra kjøpers konto i norsk finansinstitusjon.

Servitutter/Rettigheter
På eiendommen er det tinglyst følgende heftelser og rettigheter som følger eiendommens matrikkel ved overskjøting til ny hjemmelshaver:

3448/141/29:
04.08.1977 - Dokumentnr: 5427 - Bestemmelse om vannrett
Bestemmelse om vannledning

04.08.1977 - Dokumentnr: 5426 - Registrering av grunn
Denne matrikkelenhet opprettet fra:
Knr:3448 Gnr:141 Bnr:21

01.01.2020 - Dokumentnr: 352527 - Omnummerering ved kommuneendring
Tidligere: Knr:0538 Gnr:141 Bnr:29

04.08.1977 - Dokumentnr: 5427 - Bestemmelse om vannrett
Rettighet hefter i: Knr:3448 Gnr:141 Bnr:21
Bestemmelse om vannledning

04.08.1977 - Dokumentnr: 5427 - Bestemmelse om veg
Rettighet hefter i: Knr:3448 Gnr:141 Bnr:21

Grunnboksdato
25.06.2026

Forsikringsselskap
Gjensidige

Diverse opplysninger

Diverse
Notar AS og eiendomsmeglingsforetakene som er en del av Notar-kjeden, har
samarbeid med forskjellige foretak som tilbyr produkter eller tjenester i
forbindelse med megleroppdraget:
- Søderberg & Partners leverer boligselgerforsikring
- Søderberg & Partners leverer boligkjøpeforsikring
- Overo, leverandør av digitale oppgjørsskjema og overtakelsesprotokoller, tilbyr avtale om strøm, alarm og bredbånd.

Hvilke produkter/tjenester kjøper og selger tilbys i forbindelse med oppdraget,
kan variere ut fra hvor i landet eiendommen ligger.

Overtagelse
Etter avtale. Angi ønsket overtagelse ved budgivningen.

Bakgrunn for opplysninger i salgsoppgaven
Salgsoppgaven er utarbeidet ut ifra opplysninger som er gitt av selger, befaring av eiendommen samt innhenting av nødvendige dokumenter og evt. takst/ tilstandsrapport.

Salgsoppgave sist oppdatert
24.11.2026

Ansvarlig meglerforetak
Heimdahl & Partnere AS
Øvre Torvgate 24 B, 2815 GJØVIK. TLF. 61 17 17 18

Megler
Celina Solheim Solhaug, Eiendomsmegler
Epost: celina@notar.no

Viktig informasjon

Boligselgerforsikring
For denne eiendommen er det tegnet boligselgerforsikring.

Boligkjøperforsikring

Kjøper har anledning til å tegne boligkjøperforsikring. Boligkjøperforsikring er en rettshjelpsforsikring som dekker utgifter forbundet med juridisk bistand, fagkyndig uttalelse og saksomkostninger. Forsikringen er valgfri. Se produktark, vedlagt salgsoppgave, for nærmere informasjon og priser.
Forsikringen er meglet fram av Söderberg & Partners og er plassert hos Gar-Bo Försäkring AB.
Skadebehandling foretas av Crawford & Company.

Sentrale lover
Eiendommen selges etter reglene i avhendingsloven.

Eiendommen skal overleveres kjøper i tråd med det som er avtalt. Det er viktig at kjøper setter seg grundig inn i alle salgsdokumentene, herunder salgsoppgave, tilstandsrapport og selgers egenerklæring. Kjøper anses kjent med forhold som er tydelig beskrevet i salgsdokumentene. Forhold som er beskrevet i salgsdokumentene kan ikke påberopes som mangler. Dette gjelder uavhengig av om kjøper har lest dokumentene. Alle interessenter oppfordres til å undersøke eiendommen nøye, gjerne sammen med fagkyndig før bud inngis. Kjøper som velger å kjøpe usett kan ikke gjøre gjeldende som mangel noe han burde blitt kjent med ved undersøkelsen. Dersom det er behov for avklaringer, anbefaler vi at kjøper rådfører seg med eiendomsmegler eller en bygningssakyndig før det legges inn bud.

Hvis eiendommen ikke er i samsvar med det kjøperen må kunne forvente ut ifra alder, type og synlig tilstand, kan det være en mangel. Det samme gjelder hvis det er holdt tilbake eller gitt uriktige opplysninger om eiendommen. Dette gjelder likevel bare dersom man kan gå ut i fra at det virket inn på avtalen at opplysningen ikke ble gitt eller at feil opplysninger ikke ble rettet i tide på en tydelig måte. En bolig som har blitt brukt i en viss tid, har vanligvis blitt utsatt for slitasje og skader kan ha oppstått. Slik bruksslitasje må kjøper regne med, og det kan avdekkes enkelte forhold etter overtakelse som nødvendiggjør utbedringer. Normal slitasje og skader som nødvendiggjør utbedring, er innenfor hva kjøper må forvente og vil ikke utgjøre en mangel.

Boligen kan ha en mangel dersom det er avvik mellom opplyst og faktisk areal, forutsatt at avviket er på 2% eller mer og minimum 1 kvm.

Dersom eiendommen har et mindre grunnareal (tomt) enn kjøperen har regnet med, er det likevel ikke en mangel hvis ikke arealet er vesentlig mindre enn det som fremkommer av salgsdokumentene, jf. avhl-3-3.

Ved beregning av et eventuelt prisavslag eller erstatning må kjøper selv dekke tap/kostnader opptil et beløp på kr 10 000 (egenandel).

Dersom kjøper ikke er forbruker selges eiendommen «som den er», og selgers ansvar er da begrenset jf. avhl. § 3-9, 1. ledd 2. pktm. Avhendingsloven § 3-3 (2) fravikes, og hvorvidt en innendørs arealsvikt karakteriseres som en mangel vurderes etter avhendingsloven § 3-8. Informasjon om kjøpers undersøkelsesplikt, herunder oppfordringen om å undersøke eiendommen nøye, gjelder også for kjøpere som ikke anses som forbrukere. Med forbrukerkjøper menes kjøp av eiendom når kjøperen er en fysisk person som ikke hovedsakelig handler som ledd i næringsvirksomhet.

Både kjøper og selger er forpliktet til å signere den standard kjøpekontrakten som er utarbeidet av Notar i forbindelse med eiendomshandler. Kjøpekontrakten kan gjennomgås hos eiendomsmegleren før budet legges inn.

Personopplysningsloven

Ditt personvern er viktig for Notar og vi er opptatt av å verne om personopplysningenes integritet, tilgjengelighet og konfidensialitet. All behandling av personopplysninger i Notar skal følge det til enhver tid gjeldende personvernregelverket, herunder GDPR og personopplysningsloven. Les mer om dette her: https://notar.no/personvern.aspx.

Hvitvaskingsreglene

Eiendomsmeglere er underlagt lov om hvitvasking og tilhørende forskrift. Etter hvitvaskingsloven er eiendomsmegler pålagt å gjennomføre kundetiltak av både selger og kjøper. Hvis kjøper ikke bidrar til at megler får gjennomført kundetiltak, og dette fører til at transaksjonen ikke kan gjennomføres eller blir forsinket, misligholder kjøper avtalen med selger. Etter 30 dager anses misligholdet vesentlig, og selger har rett til å heve avtalen og gjennomføre dekningssalg for kjøpers regning.

Dersom det er selger som ikke bidrar til at megler får gjennomført løpende kundetiltak underveis i oppdraget må eiendomsmegler stanse gjennomføringen av transaksjonen. Selger vil i et slikt tilfelle ha misligholdt sine forpliktelser, og kjøper vil kunne ha et krav mot selger etter avhendingsloven. Hvis kundetiltak ikke lar seg gjennomføre, vil Notar ikke kunne bistå med handelen eller foreta oppgjør.

Kjøper oppfordres til å innbetale kjøpesummen som ikke kommer fra låneinstitusjon, i en samlet innbetaling fra egen konto i norsk bank. Dersom innbetaling likevel må foretas på annen måte, må megler orienteres med begrunnelse og informasjon om innbetalers navn, før innbetaling av oppgjør.

Budgivning

Det første budet skal inngis skriftlig på Notar sitt budskjema, påført budgivers signatur og vedlagt kopi av legitimasjon. Alternativt kan man legge inn bud elektronisk, ved bruk av "Gi bud" knapp i nettannonse, hvor budgiver må legitimere seg med BankID. Senere bud kan inngis per e-post eller SMS til megler. Megler skal så snart som mulig bekrefte skriftlig overfor budgiver at bud er mottatt.

Bud som ikke er skriftlig, eller som har en kortere akseptfrist enn til kl. 12.00 første virkedag etter siste annonserte visning, vil ikke bli formidlet til selger. Et bud er bindende for budgiver frem til angitt akseptfrist.

Bestemmelser om budgivning gitt i medhold av eiendomsmeglingsloven § 6-8 kommer til anvendelse ved utførelsen av Oppdraget. For å sikre en forsvarlig gjennomføring av budrunden, stiller Notar krav til frister ved budgivningen. Bud skal ikke ha en akseptfrist på mindre enn 30 minutter fra budet inngis. Bud med kortere akseptfrist enn 30 minutter kan avvises.

Selger står fritt til å forkaste eller akseptere ethvert bud. Selger må skriftlig akseptere budet før budaksept kan formidles til budgiver.

Fra og med 01.07.25 ble det ikke lengre være lovlig å legge inn hemmelige bud.
Megler kan dermed ikke formidle bud med forbehold om at budet eller forbehold i budet skal holdes skjult (hemmelig) for andre budgivere og interessenter.

Kopi av budjournal skal gis til kjøper og selger uten ugrunnet opphold etter at handelen er kommet i stand. Alle som har inngitt bud på eiendommen kan kreve kopi av budjournalen i anonymisert form etter at budrunden er avsluttet.

For øvrig vises det til ”Forbrukerinformasjon om budgivning” som er inntatt i salgsoppgaven.

Er dette ditt nye hjem?

Det er en god følelse.
La oss hjelpe deg med de neste stegene på veien.

1. **Si ifra til oss**
   Ta kontakt med megleren – så holder vi deg oppdatert gjennom hele prosessen. Vi er her, og vi svarer.

2. **Få finansieringen på plass**
   Snakk med banken din om hva du kan låne, og be om et finansieringsbevis. Det gjør deg klar til å handle når øyeblikket er der.

3. **Bli kjent med boligen**
   Les deg opp på salgsoppgaven og den tekniske rapporten. Vi anbefaler at du setter deg godt inn i alt før du byr – jo mer du vet, jo tryggere blir beslutningen.

4. **By på boligen**
   Når du er klar, legger du inn bud via Gi bud-knappen på boligens side. Du kan også fylle ut budskjema og sende det til oss. Alle bud må være skriftlige – videre bud kan gis via SMS eller e-post. Vi guider deg gjennom det hvis du lurer på noe.

Østsinnilinna 698

Vedlegg

Plantegning
Tilstandsrapport
Energiattest
Egenerklæringsskjema
Grunnkart
Nabolagsprofil

Tilstandsrapport

Fritidsbolig
Østsinnilinna 698, 2870 DOKKA
NORDRE LAND kommune
gnr. 141, bnr. 29

Sum areal alle bygg: BRA: 55 m² BRA-i: 51 m²



Befaringsdato: 09.06.2026 **Rapportdato:** 23.06.2026 **Oppdragsnr.:** 19276-2002 **Eiendomsverdi ref nr:** FS1939

Autorisert foretak: ABACUS TAKST AS **Sertifisert Takstingeniør:** Trond Hagen

ENERGIMERKE

Rapporten kan brukes i inntil ett år etter rapportdato, og kan ikke gjenbrukes ved flere boligsalg i denne perioden.
Skjer det endringer, oppstår skader også videre på boligen, bør du som selger be om oppdatert rapport.

Norsk takst

Norsk takst er bransjeorganisasjonen for landets bygningssakkyndige og takstforetak, med om lag 1400 sertifiserte medlemmer fordelt på omtrent 1000 bedrifter. I boligomsetningen regnes takstrapportene som et helt avgjørende element i den informasjonen som gjøres tilgjengelig for kjøper. Årlig leverer medlemmene rundt 120.000 slike takster. Det gir unik oversikt over norske boliger, og bidrar til at alle oppdrag kan utføres med utgangspunkt i erfaringsbasert kvalitet.

Det stilles høye krav til utdanning, sertifisering og yrkesetikk. Norsk takst er opptatt av at boligomsetningen skal være trygg, og legger vekt på å opptre uavhengig av andre bransjeaktører. Bygningssakkyndige fakturerer sine tjenester uten hensyn til hvilken pris som oppnås, og skal heller ikke på annen måte ha noen egeninteresse knyttet til handelen.

Uavhengighet og god fagkunnskap har over tid bygget troverdighet og tillit. Både selger og kjøper skal kunne stole på bygningssakkyndiges vurderinger. For tilfeller der det likevel skulle oppstå misnøye med utført arbeid, har vi sammen med Forbrukerrådet etablert en klagenemnd.

Norsk takst har en sentral rolle i utviklingen av norske standarder, regler og profesjonsprinsipper, og representerer bransjen i alle relevante internasjonale fora. Dette sikrer at norske bygningssakkyndige tidlig kan tilpasse seg krav og bransjetrender fra utlandet, samtidig som takseringsfaget får en norsk stemme på verdensbasis. Organisasjonen bidrar i næringspolitisk sammenheng, og har vært en pådriver for å sikre at lover og regler gir trygghet for forbrukerne i boligomsetningen.

ABACUS Takst AS

ABACUS Takst AS v/ Takstingeniør Trond Hagen har over 45 års praksis som bygningsingeniør innen salg/oppføring av ferdighus, feltutbygging, prosjektleder/byggeplassingeniør større bygg, innen Forvaltning Drift og Vedlikehold av næringseiendommer, og som foreleser ved Fagskolen Innlandet.

Vi er sertifisert siden 2008 for verditakst bolig, skade, skjønn og Tilstandsrapport bolig, og påtar oss oppdrag relatert til bygning og fast eiendom.

ABACUS Takst AS er medlem av Norsk Takst og følger bransjens strenge krav til utdanning, kompetanse og etterutdanning.



Rapportansvarlig

Trond Hagen
Uavhengig Takstingeniør
trond.hagen@abacustakst.no
415 08 373

Medansvarlig

Ole Kristian Engeseth
Uavhengig Takstingeniør
ole.kristian.engeseth@abacustakst.no
994 93 320

Østsinnilinna 698, 2870 DOKKA
Gnr 141 - Bnr 29
3448 NORDRE LAND

ABACUS TAKST AS
Stensjordvegen 9
2825 GJØVIK

Dette trenger du å vite om tilstandsrapporten



Hva er en tilstandsrapport?

En tilstandsrapport beskriver synlige skader/avvik eller tegn på skader/avvik på boligen. Rapporten fremhever vanligvis ikke positive egenskaper ved boligen.



Hva vurderer en bygningssakkyndig?

Den bygningssakkyndige vurderer boligen ut fra hva man kan forvente av en bygning av samme alder og type. Vurderingen gjøres som regel mot hvordan det var vanlig å bygge og regler som gjaldt da boligen ble oppført (søknadstidspunktet). Forhold som er vanlige for bygningens alder, slik som slitasje etter normal bruk regnes ikke som avvik.



Hva inneholder tilstandsrapporten?

Den bygningssakkyndige undersøker rom og bygningsdeler slik det kommer frem av Forskrift til avhendingsloven. Tilstandsrapporten inneholder bare avvik som den bygningssakkyndige kan se eller kontrollere med enkle hjelpemidler. Det gjøres ikke nærmere undersøkelser slik som åpning av vegger eller andre bygningsdeler. I vegg mot våtrom og rom under terreng kan det borres et hull for å gjøre enkle undersøkelser slik som fuktsøk.

Når du kjøper en brukt bolig

Når du kjøper en brukt bolig, er det viktig å være oppmerksom på at dette ikke kan sammenlignes med å kjøpe en ny bolig. Måten boligen ble bygget på kan være annerledes enn i dag. Bygninger svekkes over tid, og utsettes for slitasje blant annet på grunn av bruk og vær og vind. Mange boliger fornyes helt eller delvis, noen i flere omganger, eller det oppføres tilbygg. Særlig for boliger som er pusset opp eller endret, er det viktig å merke seg at fornyelse av overflater ikke nødvendigvis betyr at bygningsdeler under er forbedret.

Vurdering mot byggeregler

Den bygningssakkyndige vil vurdere boligen mot hvordan det var vanlig å bygge og regler som gjaldt på søknadstidspunktet. Den bygningssakkyndige ser etter avvik som har betydning for og som reduserer boligens funksjon og verdi, og som kommer frem av forskrift til avhendingslova.

Noen bygningsdeler og forhold vil den bygningssakkyndige vurdere mot dagens regelverk. Etter dagens regelverk vil disse kunne få avvik og/eller TG2 eller TG3 uten at det nødvendigvis er krav om at avviket utbedres. Dette kan gjelde sluk, tettesjikt og fall på bad og vaskerom, forhold som gjelder sikkerhet mot brann, rekkverk, trapper osv.

Tilstandsrapporten beskriver ikke hele boligen

BYGNINGSSAKKYNDIGE SER FOR EKSEMPEL IKKE PÅ

• vanlig slitasje og normal vedlikeholdstilstand • bagatellmessige forhold som ikke påvirker bygningens bruk eller verdi vesentlig • etasjeskillere • tilleggsbygg slik som garasje, bod, anneks, naust også videre • utvendige trapper • støttemurer • skjulte installasjoner • installasjoner utenfor bygningen • full funksjonstesting av el- og VVS-installasjoner • geologiske forhold og bygningens plassering på grunnen • bygningens planløsning • bygningens innredning • løsøre slik som hvitevarer • utendørs svømmebasseng og pumpeanlegg • bygningens estetikk og arkitektur • bygningens lovlighet (bortsett fra bruksendringer, brannceller og forhold som åpenbart kan påvirke helse, miljø og sikkerhet) • fellesarealer (med mindre boligeier har vedlikeholdsplikt for fellesarealer og dette er kjent for bygningssakkyndig, eller fellesarealet har en særlig tilknytning til boligen).

© iVerdi 2023 © Norsk takst 2023

Malen til denne rapporten, inkludert standardtekstene fra Norsk takst, er vernet etter åndsverkloven og kan kun benyttes av medlemsforetakene i Norsk takst og av takstingeniører som er sertifisert i slikt foretak, samt av kunder hos iVerdi og studenter hos NEAK. For andre aktører er eksemplarfremstilling av malen og standardtekster, som utskrift og annen kopiering til bruk som grunnlag for tilsvarende rapporter, bare tillatt når det er hjemlet i lov (kopiering til privat bruk, sitat o.l.) eller avtale med Norsk Takst (Forside) eller iVerdi (Hjem-iVerdi).

Utnyttelse i strid med lov eller avtale kan medføre erstatnings- og straffeansvar.

Østsinnilinna 698, 2870 DOKKA
Gnr 141 - Bnr 29
3448 NORDRE LAND

ABACUS TAKST AS
Stensjordvegen 9
2825 GJØVIK

Dette trenger du å vite om tilstandsrapporten

Tilstanden vurderes med ulike tilstandsgrader

Tilstanden gir uttrykk for en gitt forventet tilstand, blant annet vurdert ut fra alder og normal bruk. Ved Tilstandsgrad 0 (TG0) og Tilstandsgrad 1 (TG1) gir den bygningssakkyndige normalt ingen begrunnelse for valg av tilstandsgrad. Grunnen er at bygningen eller bygningsdelen da bare har normal slitasje. Ved skjulte konstruksjoner kan alder alene avgjøre tilstandsgrad. Når bygningssakkyndige anbefaler tiltak, for eksempel utbedringer, må brukeren av rapporten vurdere om tiltakene er nødvendige og lønnsomme.
Når den bygningssakkyndige velger tilstandsgrad, baseres vurderingen på faste kriterier som følger av gjeldende bransjestandard for Teknisk tilstandsanalyse ved omsetning av bolig og Forskrift til avhendingslova.

TG 0

TILSTANDSGRAD 0, TG0: INGEN AVVIK

Bygningsdelen skal være tilnærmet ny, ikke vise tegn på slitasje og det skal være lagt frem dokumentasjon på faglig god utførelse. Det er ingen merknader til delen.

TG 1

TILSTANDSGRAD 1, TG1: MINDRE AVVIK

Bygningsdelen skal bare ha normal slitasje, og strakstiltak skal ikke anses som nødvendig. Graden kan også brukes når delen er ny, men der dokumentasjon på faglig god utførelse mangler.

TG 2

TILSTANDSGRAD 2, TG2: VESENTLIGE AVVIK OG MINDRE AVVIK SOM ETTER NS 3600 GIR TG 2

Bygningsdelen skal enten ha feil utførelse, en skade eller symptomer på skade, sterk slitasje eller nedsatt funksjon. Graden gis når bygningsdelen trenger vedlikehold eller tiltak i nær fremtid. Graden skal også brukes når delen er gammel og det er grunn til å varsle om faren for skader på grunn av alderen, eller når det er grunn til å overvåke delen spesielt på grunn av fare for større skader eller følgeskader.

TG 3

TILSTANDSGRAD 3, TG3: STORE ELLER ALVORLIGE AVVIK

Denne tilstandsgraden brukes ved kraftige tegn på forhold som man må regne med trenger utbedring straks eller innen kort tid. Det er påvist funksjonssvikt eller sammenbrudd.

TG IU

IKKE UNDERSØKT/IKKE TILGJENGELIG FOR UNDERSØKELSE

Det kan være avvik/skader som ikke er avdekket.

Informasjon om utbedringskostnader

Utbedringskostnadene i rapporten er sjablongmessige anslag basert på observerte forhold som feil, skader eller uregelmessigheter, samt foreslåtte tiltak. Disse anslagene er veiledende, angis i fem intervaller, er basert på generelle erfaringstall, og må ikke forveksles med konkrete pristilbud fra håndverkere eller entreprenører. Faktiske kostnader kan variere betydelig, avhengig av individuelle valg, materialpriser og markedsforhold. For å få en nøyaktig vurdering av utbedringskostnadene anbefales ytterligere undersøkelser og innhenting av flere pristilbud fra kvalifiserte fagfolk. Slike anslag gis for TG3, der dette er mulig.

- Tiltak under kr 20 000
- Tiltak mellom kr 20 000 – 100 000
- Tiltak mellom kr 100 000 – 200 000
- Tiltak mellom kr 200 000 – 500 000
- Tiltak over kr 500 000

Østsinnilinna 698, 2870 DOKKA
Gnr 141 - Bnr 29
3448 NORDRE LAND

ABACUS TAKST AS
Stensjordvegen 9
2825 GJØVIK

Beskrivelse av eiendommen

BELIGGENHET
Eiendommen har en frittliggende og naturskjønn beliggenhet i Østsinni. Omgivelsene preges i stor grad av et åpent kulturlandskap med spredt bolig- og landbebyggelse, gårdsbruk og store skogsarealer. Området oppleves som meget fredelig, tilbaketrukket og fritt for urbane støykilder. På grunn av den høytliggende plasseringen i terrenget har eiendommen meget gode lys- og solforhold, samt et vidstrakt utsyn over dalføret og det omliggende landskapet.

BEBYGGELSEN
Bygningen er oppført en etasje i trekonstruksjoner med krypkjeller.
Yttervegger over terreng er utvendig kledd med stående panel.
Vinduer i tre med isolerglass, inngangsdør i tre.
Mønet tak er tekket med plater i metall.
På eiendommen er det oppført et uthus.

ENKEL BYGNINGSBESKRIVELSE
Boligen inneholder 2 soverom, kjøkken, bod, toalettrom, spisestue og stue.

STANDARD
Boligen har en normal god standard og er godt vedlikeholdt.
Innvendige overflater er tregulv, ubehandlet panel på vegger og ubehandlet panel i himlinger.
Oppvarming med propan og vedfyring. Se boligens energiattest.
Naturlig til-luft, men uten avtrekk. Åpent 12volts anlegg.

TOMTEN
Eiet tomt i svakt skrånende terreng som er opparbeidet med gressplen. Det er gresslagt gårdsplass og adkomstveg.

SAMMENDRAG
Dette er et forenklet sammendrag og det henstilles sterkt til å sammenholde dette med de respektive punktene i rapporten for å få ett komplett bilde av objektet.

Boligen er fra 1977, og fremstår i hovedsak som fra byggeår. Bygningen fremstår som godt vedlikeholdt og tatt vare på. Kostnader til løpende vedlikehold må likevel påregnes, likeså utskiftninger og moderniseringer.

Bygningen er oppført etter den byggeskikk og de krav som var gjeldene på oppføringstidspunktet, og det vil normalt alltid kunne registreres avvik fra normal tilstand. Det meste som følge av normal slitasje og alder på bygningsdelene. Dagens forskrifter og krav til energi, klima, miljø og boligens funksjonalitet er normalt strengere enn de krav som var gjeldene ved oppføringstidspunktet. Boligens tilstand baseres på den visuelle befaringen, enkle målemetoder, stikkprøver av bygning nevnt i rapporten og inngrep i konstruksjon, fremlagt dokumentasjon, opplysninger fra eier og egenerklæringsskjema.

Fritidsbolig - Byggeår: 1977

UTVENDIG Gå til side

Taktekkingen er av stål/aluminiumsplater. Taket er besiktiget fra bakkenivå. Siden taket (takkonstruksjon, taktekking og skorstein) kun er observert fra bakkenivå, er vurderingen begrenset av dette. Det er ikke sikkerhetsmessig forsvarlig å bevege seg ut på taket eller observere fra stige. Selv om det ikke er avdekket skader under befaringen, betyr ikke dette at det ikke foreligger skader som en besiktigelse på taket kan avdekke. Vær oppmerksom på denne risikoen. En undersøkelse av taket kan utføres av en fagperson under tilstrekkelige sikkerhetsforhold.
Pipebeslag, takrenner, nedløp og beslag i lakkert metall.
Det er ikke montert takrenne på sørside.
Pipebeslag er nytt i 2025.
Veggene har bindingsverkskonstruksjon fra byggeår. Fasade har stående bordkledning.
Takkonstruksjonen har sperrekonstruksjon. Under bytte av pipebeslag etter lekkasje i 2025, ble det ifølge eier ikke observert fukt i takkonstruksjon annet enn rundt pipe.
Bygningen har trevinduer med koblet glass.
Bygningen har malt hovedytterdør.
Terrasse i trekonstruksjoner.
Trapp i trekonstruksjoner.

INNVENDIG Gå til side

Innvendig er det gulv av furu. Veggene har trepanel. Innvendige tak har trepanel.

Normal bruksslitasje må forventes i en bolig og vurderes ikke som avvik På denne bakgrunn gis overflater tilstand grad, TG 1. Det anbefales at en kjøper gjør sine egne vurderinger omkring bruksslitasje for å vurdere eventuell kostnader til utbedringer der kjøper der kjøper har andre krav til bruken, eller krav til estetikk.
Etasjeskiller er av trebjelkelag.
Boligen har elementpipe, vedovn og åpen peis.
Bygningen har krypkjeller under trebjelkelag og stubbegulv.
Innvendig har boligen fyllingsdører.
Det er installert et 12 volts- anlegg i hytta. Anlegget er ikke tilstandsvurdert.

KJØKKEN Gå til side

Kjøkkenet har innredning med glatte fronter. Benkeplaten er av heltre.
Det er ingen ventilering fra kjøkken.

SPESIALROM Gå til side

Toalettrom
Rom med installert forbrenningstoalett og vaskefat. Ventiler i yttervegg.

TEKNISKE INSTALLASJONER Gå til side

Boligen har naturlig ventilasjon.

Østsinnilinna 698, 2870 DOKKA
Gnr 141 - Bnr 29
3448 NORDRE LAND

ABACUS TAKST AS
Stensjordvegen 9
2825 GJØVIK

Beskrivelse av eiendommen

TOMTEFORHOLD Gå til side

Det er ukjent byggegrunn.
Dreneringen er fra 1977.
Bygningen har betonggrunnmur.
Noe opparbeidet tomt med gressplen. Gresslagt adkomst og gårdsplass.

FORHOLD SOM ÅPENBART KAN MEDFØRE FARE FOR HELSE, MILJØ OG SIKKERHET Gå til side

Det er ikke fremlagt dokumentasjon på radonmåling, og bygningen er heller ikke utført med radon-sperre.

Arealer Gå til side

Forutsetninger og vedlegg Gå til side

Lovlighet Gå til side

Fritidsbolig

• Det foreligger godkjente og byggemeldte tegninger, men de stemmer ikke med dagens bruk

Det foreligger tegninger, men disse ser ut til å være speilvendt i forhold til slik hytta er satt opp.

Ferdigattest utstedes ikke for tiltak det er søkt om før 1. januar 1998, jf. pbl §21-10 femte. ledd.

Østsinnilinna 698, 2870 DOKKA
Gnr 141 - Bnr 29
3448 NORDRE LAND

ABACUS TAKST AS
Stensjordvegen 9
2825 GJØVIK

Sammendrag av boligens tilstand

Fordeling av tilstandsgrader

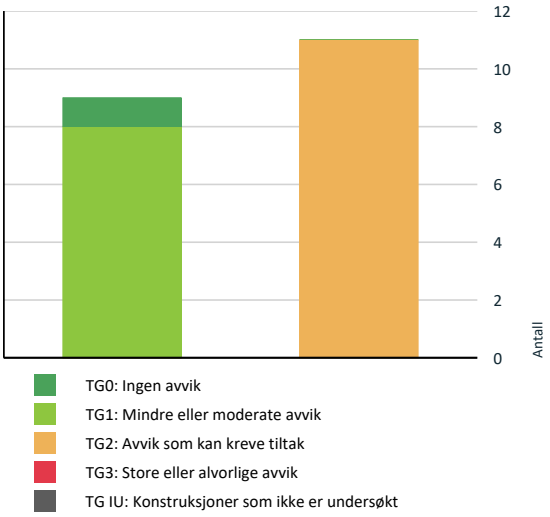

Vil du vite mer om tilstandsgrader? Se side 4.

- **Tomteforhold > Fuktsikring og drenering** Gå til side
- **Tomteforhold > Grunnmur og fundamenter** Gå til side
- **Kjøkken > Etasje > Stue/kjøkken > Avtrekk** Gå til side
- **Spesialrom > Etasje > Toalettrom > Overflater og konstruksjon** Gå til side

HELSE, MILJØ OG SIKKERHET

Forhold som åpenbart kan medføre fare for helse, miljø og sikkerhet

- Det er ikke foretatt radonmålinger, og bygget er heller ikke utført med radonsperre. Gå til side

Oppsummering av avvik

Vil du vite mer? Se på rommet eller bygningsdelen senere i rapporten.

Fritidsbolig

TG 2 AVVIK SOM KAN KREVE TILTAK

- **Utvendig > Taktekking** Gå til side
- **Utvendig > Veggkonstruksjon** Gå til side
- **Utvendig > Takkonstruksjon/Loft** Gå til side
- **Utvendig > Vinduer** Gå til side
- **Innvendig > Etasjeskille/gulv mot grunn** Gå til side
- **Innvendig > Krypkjeller** Gå til side
- **Tekniske installasjoner > Ventilasjon** Gå til side

Østsinnilinna 698, 2870 DOKKA
Gnr 141 - Bnr 29
3448 NORDRE LAND

ABACUS TAKST AS
Stensjordvegen 9
2825 GJØVIK

Boligens energimerking



Beskrivelse

Ferdigutfylt og signert energirapport er hentet fra Enova.no

ABACUS Takst AS v/samarbeidspartnere er godkjent hos Enova som rådgiver og kan være behjelpelig med energimerking og evt. søknad for tilskudd/støtte.

Energimerke



Energikarakteren
Energikarakteren angir hvor energieffektiv boligen er, inkludert oppvarmingsanlegget. Energikarakteren er beregnet ut fra den typiske energibruken for boligtypen. Beregningene er gjort ut fra normal bruk ved et gjennomsnittlig klima.Det er boligens energimessige standard og ikke bruken som bestemmer energikarakteren. Der opplysninger ikke er oppgitt, brukes typiske standardverdier for den aktuelle bygningstypen.

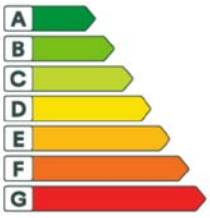

Energi
Beregnet vektet levert energi i normert klima er et nøkkeltall for å vurdere en bygnings energieffektivitet, der ulike energibærere (strøm, fjernvarme, varmepumpe) vekter ulikt.

Om grunnlaget for energimerket
Enova er ansvarlig for energimerkeordingen. Energimerket beregnes på grunnlag av oppgitte opplysninger om boligen. For informasjon som ikke er oppgitt, brukes typiske standardverdier for den aktuelle bygningstypen fra tidsperioden den ble bygd i. Beregningsmetodene for energikarakteren baserer seg på NS 3031.

Energirapporter vedlagt

- Energirapport

Østsinnilinna 698, 2870 DOKKA
Gnr 141 - Bnr 29
3448 NORDRE LAND

ABACUS TAKST AS
Stensjordvegen 9
2825 GJØVIK

Tilstandsrapport

FRITIDSBOLIG



Byggeår
1977

Kommentar
Byggeåret er basert på opplysninger fra eiendomsmatrikkelen.

Anvendelse
Bygningen benyttes som fritidsbolig for eier.

Standard
Normal standard på bygget ut ifra alder/konstruksjon - jamfør beskrivelse under konstruksjoner.

Vedlikehold
Bygget er jevnlig vedlikeholdt.

UTVENDIG

TG 2 Taktekking

Punktet må sees i sammenheng med Takkonstruksjon/Loft

Beskrivelse
Taktekkingen er av stål/aluminiumsplater. Taket er besiktiget fra bakkenivå. Siden taket (takkonstruksjon, taktekking og skorstein) kun er observert fra bakkenivå, er vurderingen begrenset av dette. Det er ikke sikkerhetsmessig forsvarlig å bevege seg ut på taket eller observere fra stige. Selv om det ikke er avdekket skader under befaringen, betyr ikke dette at det ikke foreligger skader som en besiktigelse på taket kan avdekke. Vær oppmerksom på denne risikoen. En undersøkelse av taket kan utføres av en fagperson under tilstrekkelige sikkerhetsforhold.

Vurdering av avvik:
- Mer enn halvparten av forventet brukstid er passert på taktekkingen.
- Mer enn halvparten av forventet brukstid er passert på undertak.

Konsekvens/tiltak
- Når taktekking og undertak begynner å bli gamle, øker risikoen for lekkasjer, noe som kan føre til omfattende og kostbare reparasjoner av underliggende konstruksjoner dersom en ikke foretar tiltak på konstruksjonene før dette oppstår.
- Tidspunkt for utskiftning av undertak nærmer seg.

TG 1 Nedløp og beslag

Beskrivelse
Pipebeslag, takrenner, nedløp og beslag i lakkert metall.
Det er ikke montert takrenne på sørside.
Pipebeslag er nytt i 2025.

TG 2 Veggkonstruksjon

Beskrivelse
Veggene har bindingsverkskonstruksjon fra byggeår. Fasade har stående bordkledning.

Vurdering av avvik:
- Det er ingen musesperre i nedre kant av konstruksjon.

Konsekvens/tiltak
- Musesperre må etableres.

TG 2 Takkonstruksjon/Loft

Punktet må sees i sammenheng med Taktekking

Beskrivelse
Takkonstruksjonen har sperrekonstruksjon. Under bytte av pipebeslag etter lekkasje i 2025, ble det ifølge eier ikke observert fukt i takkonstruksjon annet enn rundt pipe.

Vurdering av avvik:
- Det er påvist fuktskjolder/skader i takkonstruksjonen.
- Hele takkonstruksjonen er gjenbygget. Det er ingen mulighet til vurdering utover alder og observasjoner fra underliggende etg.

Konsekvens/tiltak
- Det må gjennomføres ytterligere undersøkelser.
- Innhent dokumentasjon, om mulig.

TG 2 Vinduer

Beskrivelse
Bygningen har trevinduer med koblet glass.

Vurdering av avvik:
- Det er påvist at enkelte vinduer er vanskelig å åpne/lukke.
- Det er påvist avvik rundt innsettingsdetaljer.
- Karmene i vinduer er slitte og det er sprekker i trevirket.

Enkelte vinduer er montert feil retning.

Konsekvens/tiltak
- Vinduer må justeres.
- Det må påregnes noe vedlikehold og at enkelte vinduer må skiftes ut.

TG 1 Dører

Beskrivelse
Bygningen har malt hovedytterdør.

TG 1 Balkonger, terrasser og rom under balkonger

Beskrivelse
Terrasse i trekonstruksjoner.

Østsinnilinna 698, 2870 DOKKA
Gnr 141 - Bnr 29
3448 NORDRE LAND

ABACUS TAKST AS
Stensjordvegen 9
2825 GJØVIK

Tilstandsrapport



TG 1 Utvendige trapper

Beskrivelse

Trapp i trekonstruksjoner.

INNVENDIG

TG 1 Overflater

Beskrivelse

Innvendig er det gulv av furu. Veggene har trepanel. Innvendige tak har trepanel.

Normal bruksslitasje må forventes i en bolig og vurderes ikke som avvik På denne bakgrunn gis overflater tilstand grad, TG 1. Det anbefales at en kjøper gjør sine egne vurderinger omkring bruksslitasje for å vurdere eventuell kostnader til utbedringer der kjøper der kjøper har andre krav til bruken, eller krav til estetikk.



TG 2 Etasjeskille/gulv mot grunn

Beskrivelse

Etasjeskiller er av trebjelkelag.

Vurdering av avvik:

• Det er målt høydeforskjell på mellom 15-30 mm gjennom hele rommet. Tilstandsgrad 2 gis med bakgrunn i standardens krav til godkjente måleavvik.

Konsekvens/tiltak

• For å få tilstandsgrad 0 eller 1 må høydeforskjeller rettes opp. Det vil imidlertid sjelden være økonomisk rasjonelt som et enkeltstående tiltak i en bolig som dette. Dersom boligen en gang skal renoveres, kan man vurdere slike tiltak.

TG 1 Pipe og ildsted

Beskrivelse

Boligen har elementpipe, vedovn og åpen peis.

TG 2 Krypkjeller

Beskrivelse

Bygningen har krypkjeller under trebjelkelag og stubbegulv.

Vurdering av avvik:

• Det er ikke adkomst til deler av krypkjelleren. Krypkjeller er kun vurdert i tilgjengelige deler. Krypkjeller regnes for å være en risikokonstruksjon som er utsatt for fukt- og råteskader i bunnsvill, trebjelkelaget og andre tilstøtende konstruksjoner, på grunn av fuktighet fra grunnen og kondensering ved temperaturforskjeller. Selv om det ikke er avdekket tegn på skader, betyr ikke dette nødvendigvis at det ikke foreligger skader i eller i forbindelse med krypkjelleren.
• Det er stedvis påvist fuktnivå som tilsier at konstruksjonen kan ha fuktskader.

Registrert saltutslag på grunnmur.

Konsekvens/tiltak

• Overvåk konstruksjonen jevnlig. Avviket kan medføre behov for tiltak, men bør observeres over tid.

TG 1 Innvendige dører

Beskrivelse

Innvendig har boligen fyllingsdører.

Andre innvendige forhold

Beskrivelse

Det er installert et 12 volts- anlegg i hytta. Anlegget er ikke tilstandsvurdert.

KJØKKEN

ETASJE > STUE/KJØKKEN

TG 1 Overflater og innredning

Beskrivelse

Kjøkkenet har innredning med glatte fronter. Benkeplaten er av heltre.

Østsinnilinna 698, 2870 DOKKA
Gnr 141 - Bnr 29
3448 NORDRE LAND

ABACUS TAKST AS
Stensjordvegen 9
2825 GJØVIK

Tilstandsrapport



ETASJE > STUE/KJØKKEN

TG 2 Avtrekk

Beskrivelse

Det er ingen ventilering fra kjøkken.

Vurdering av avvik:

• Det er manglende forsert mekanisk avtrekk fra kokesone i kjøkkenet.

Konsekvens/tiltak

• Mekanisk avtrekk bør etableres.

SPESIALROM

ETASJE > TOALETTROM

TG 2 Overflater og konstruksjon

Beskrivelse

Rom med installert forbrenningstoalett og vaskefat. Ventiler i yttervegg.

Vurdering av avvik:

• Toalettrom har kun naturlig avtrekk fra rommet, NS 3600 krever mekanisk avtrekk for å kunne gi TG 0/1.

Konsekvens/tiltak

• Mekanisk avtrekk bør etableres på toalettrom.

TEKNISKE INSTALLASJONER

TG 2 Ventilasjon

Beskrivelse

Boligen har naturlig ventilasjon.

Vurdering av avvik:

• Det er påvist mangelfull ventilasjon på ett eller flere rom i boligen.

Konsekvens/tiltak

• Ventilasjonsløsningen må utbedres.

TOMTEFORHOLD

Byggegrunn

Beskrivelse

Det er ukjent byggegrunn.

TG 2 Fuktsikring og drenering

Beskrivelse

Dreneringen er fra 1977.

Vurdering av avvik:

• Det mangler, eller på grunn av alder er det sannsynlig at det mangler, utvendig fuktsikring av grunnmuren ved kjeller/underetasje.
• Mer enn halvparten av forventet levetid på drenering er overskredet.

Konsekvens/tiltak

• Tiltak for redrenering rundt boligen kan ikke utelukkes.
• Overvåk tilstanden jevnlig. For å få tilstandsgrad 0 eller 1 må dreneringen skiftes ut, men tidspunktet for når dette er nødvendig er vanskelig å si noe om.

TG 2 Grunnmur og fundamenter

Beskrivelse

Bygningen har betonggrunnmur.

Vurdering av avvik:

• Grunnmuren har sprekkdannelser.

Konsekvens/tiltak

• Lokal utbedring må utføres.

TG 0 Terrengforhold

Beskrivelse

Noe opparbeidet tomt med gressplen. Gresslagt adkomst og gårdsplass.

FORHOLD SOM ÅPENBART KAN MEDFØRE FARE FOR HELSE, MILJØ OG SIKKERHET

Dette punktet inneholder tydelige og lett synlige forhold ved boligen som åpenbart kan påvirke helse, miljø og sikkerhet, og som bygningssakkyndige har oppdaget. Terskelen for hva som anses som åpenbart er høy, og det utføres ikke undersøkelser med sikte på å avdekke slike forhold. Punktet omfatter ikke skjulte eller ikke-synlige forhold, tekniske vurderinger eller forhold som krever spesialundersøkelser. Forhold vurderes etter byggteknisk forskrift på befaringstidpunktet. Røykvarslere og håndholdt brannslukningsutstyr vurderes etter gjeldende forskrift om brannforebygging.

⚠ Helse, miljø og sikkerhet

Beskrivelse

Det er ikke fremlagt dokumentasjon på radonmåling, og bygningen er heller ikke utført med radon-sperre.

Vurdering av avvik:

• Det er ikke foretatt radonmålinger, og bygget er heller ikke utført med radonsperre.

Konsekvens/tiltak

• Det bør gjennomføres radonmålinger.

Østsinnilinna 698, 2870 DOKKA
Gnr 141 - Bnr 29
3448 NORDRE LAND

ABACUS TAKST AS
Stensjordvegen 9
2825 GJØVIK

Bygninger på eiendommen

Bod/Utedo



Anvendelse
Benyttes til rom for oppbevaring og utedo.

Byggeår

Kommentar
Ukjent byggeår

Standard
Bygget har gjennomgående lav standard.

Vedlikehold
Bygget er jevnlig vedlikeholdt.

Merk: Bygget er ikke tilstandsvurdert

Østsinnilinna 698, 2870 DOKKA
Gnr 141 - Bnr 29
3448 NORDRE LAND

ABACUS TAKST AS
Stensjordvegen 9
2825 GJØVIK

Arealer, byggetegninger og brannceller

Standard gjeldende fra 01.01.2024

Arealmålinger og arealoppsett er basert på Norsk standard 3940:2023 Areal- og volum-beregninger av bygninger. Arealet gjelder for tidspunktet da boligen ble målt

Hva er måleverdig areal?

Arealet i rommet må ha minst 1,90 m fri høyde over gulvet og minst bredde på 0,60 m. Et loft med skråtak vil for eksempel bare få registrert målbart areal der høyden er minst 1,90 m og bredden minst 0,60 m.Rommet må ha dør eller luke, og gangbart gulv.

Hva er bruksareal?

BRA = BRA-i + BRA-e + BRA-b

Bruksarealet for bygningen er bruttoarealet minus arealet som opptas av yttervegger.

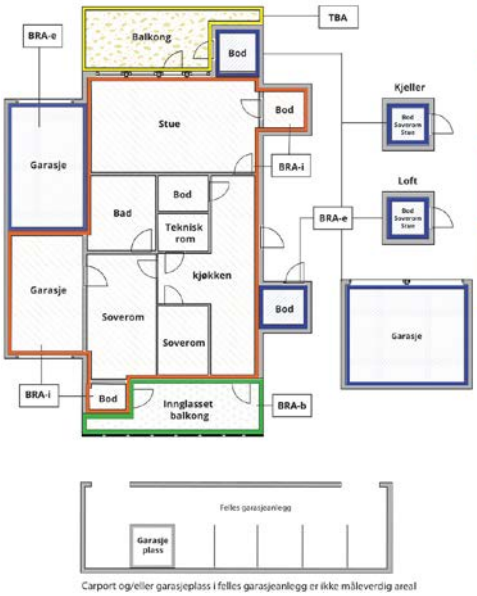

Carport og/eller garasjeplass i felles garasjeanlegg er ikke måleverdig areal

Internt bruksareal **(BRA-i)**	Arealet innenfor boenheten(e)
Eksternt bruksareal **(BRA-e)**	Arealet av alle rom utenfor boenheten(e) og som tilhører denne, slik som for eksempel boder
Innglasset balkong mv **(BRA-b)**	Arealet av innglasset balkong, veranda eller altan når denne er tilknyttet boenheten(e)
Terrasse- og balkongareal **(TBA)**	Arealet av terrasser, åpne balkonger og åpen altan tilknyttet boenheten(e)
Gulvareal **(GUA)**	Er sum av BRA (bruksareal) og ALH (areal med lav takhøyde). Areal med lav takhøyde (ALH) er ikke måleverdig areal, som skyldes skråtak og lav himlingshøyde. GUA kan opplyses i markedsføring der det er aktuelt for den konkrete boligen og kun sammen med BRA-i, for eksempel der gulvflaten har en verdi og har funksjon ved møblering og bruk av rommene. Ikke innredet areal som kaldloft, måles og oppgis normalt ikke.

Arealet kan ikke alltid fastsettes nøyaktig

Areal kan være komplisert eller umulig å måle opp nøyaktig fordi det er vanskelig å fastslå tykkelsen på innervegger, skjevheter i og utforming av bygningskonstruksjoner som karnapp, buer og vinkler som ikke er rette, åpne rom over flere etasjer og så videre.

Eiendommens markedsverdi kan ikke baseres på en matematisk beregning basert på antall kvadratmeter opplyst i rapporten. Opplysninger om areal kan altså ikke alene benyttes for å beregne eiendommens verdi.

Den bygningssakkyndige kan avdekke eventuelle bruksendringer og avvik i branncelleinndeling

Den bygningssakkyndige ser på byggetegninger hvis de er tilgjengelige og dette er en del av oppdraget,og vurderer bruken av boligen opp mot tegningene. Hvis den bygningssakkyndig avdekker at en bolig ikke ser ut til å være delt opp i brannceller etter kravene i byggteknisk forskrift på befaringstidspunktet, skal det opplyses om dette.

Reglene om bruksendring og brannceller kan være kompliserte. Søk videre faglige råd om rapporten ikke gir deg svar. Den bygningssakkyndige kan ikke vurdere og svare på alle spørsmål, og kan heller ikke vite om kommunen kan gi unntak for kravene som gjelder. Vil du vite mer?

Om brannceller

En branncelle er hele eller avgrensede deler av en bygning hvor en brann fritt kan utvikle seg uten at den kan spre seg til andre bygninger eller andre deler av bygningen i løpet av en fastsatt tid.

Om bruksendring

Bruksendring er å endre bruken av et rom fra en tillatt bruk til en annen. Dette kan kreve søknad og tillatelse, for eksempel hvis du endrer et rom fra bod til soverom eller arbeidsrom,eller hvis du endrer en bolig til to separate boliger.

Rom for varig opphold har krav til takhøyde, romstørrelse,rømningsvei og lysforhold som må være oppfylt. Du kan søke kommunen om unntak for kravene, men kan ikke regne med å få unntak for krav som går på helse og sikkerhet, for eksempel krav til rømningsvei.

Bruksendring som krever godkjenning, og som ikke er søkt bruksendret, er ulovlig. Kommunen kan etter plan- og bygningsloven kapittel 32 forfølge overtredelser. Kommunen kan pålegge deg å avslutte den ulovlige bruken, eventuelt å rette eller tilbakeføre rommet til godkjent bruk.

Østsinnilinna 698, 2870 DOKKA
Gnr 141 - Bnr 29
3448 NORDRE LAND

ABACUS TAKST AS
Stensjordvegen 9
2825 GJØVIK

Arealer

Fritidsbolig

	Bruksareal BRA m²				
Etasje	**Internt bruksareal (BRA-i)**	**Eksternt bruksareal (BRA-e)**	**Innglasset balkong (BRA-b)**	**SUM**	**Terrasse- og balkongareal (TBA)**
Etasje	51			51	8
SUM	**51**				**8**
SUM BRA	**51**				

Romfordeling

Etasje	Internt bruksareal (BRA-i)	Eksternt bruksareal (BRA-e)	Innglasset balkong (BRA-b)
Etasje	Soverom 1, soverom 2, stue/kjøkken, spisestue, bod, annet, toalettrom		

Lovlighet

Byggetegninger

Det foreligger godkjente og byggemeldte tegninger, men de stemmer ikke med dagens bruk
Kommentar: Det foreligger tegninger, men disse ser ut til å være speilvendt i forhold til slik hytta er satt opp.

Ferdigattest utstedes ikke for tiltak det er søkt om før 1. januar 1998, jf. pbl §21-10 femte. ledd.

Nyere håndverkstjenester

Er det ifølge eier utført håndverkstjenester på boligen siste 5 år? ☐ Ja ☑ Nei

Bod/Utedo

	Bruksareal BRA m²				
Etasje	**Internt bruksareal (BRA-i)**	**Eksternt bruksareal (BRA-e)**	**Innglasset balkong (BRA-b)**	**SUM**	**Terrasse- og balkongareal (TBA)**
Etasje		4		4	
SUM		**4**			
SUM BRA	**4**				

Romfordeling

Etasje	Internt bruksareal (BRA-i)	Eksternt bruksareal (BRA-e)	Innglasset balkong (BRA-b)
Etasje		Bod, utedo	

Østsinnilinna 698, 2870 DOKKA
Gnr 141 - Bnr 29
3448 NORDRE LAND

ABACUS TAKST AS
Stensjordvegen 9
2825 GJØVIK

Befarings - og eiendomsopplysninger

Befaring

Dato	Til stede	Rolle
09.6.2026	Ole Kristian Engeseth	Takstingeniør

Takstmannen var alene på befaringen

Matrikkeldata

Kommune	gnr.	bnr.	fnr.	snr.	Areal	Kilde	Eieforhold
3448 NORDRE LAND	141	29		0	670.2 m²	BEREGNET AREAL (Ambita)	Ikke relevant

Adresse
Østsinnilinna 698

Hjemmelshaver
Engelstad Kjersti

Eiendomsopplysninger

Beliggenhet

Eiendommen har en frittliggende og naturskjønn beliggenhet i Østsinni. Omgivelsene preges i stor grad av et åpent kulturlandskap med spredt bolig- og landbebyggelse, gårdsbruk og store skogsarealer.

Adkomstvei

Privat adkomstvei fra offentlig veg.

Tilknytning vann

Bygningen har ikke innlagt vann.

Tilknytning avløp

Bygningen har ikke innlagt avløp.

Regulering

LNF-område med spredt bebyggelse.

Om tomten

Eiet tomt i lett skrående terreng. Tomten er opparbeidet med gressplen. Gresslagt adkomst og gårdsplass.

Forsikring

Selskap	Avtalenr	Type	Forsikringssum	Årlig premie
Gjensidige forsikring	66852240			

Kommentar

Østsinnilinna 698, 2870 DOKKA
Gnr 141 - Bnr 29
3448 NORDRE LAND

ABACUS TAKST AS
Stensjordvegen 9
2825 GJØVIK

Kilder og vedlegg

Dokumenter

Beskrivelse	Dato	Kommentar	Status	Sider	Vedlagt
Kommunalinformasjon	29.05.2026		Gjennomgått		Nei
Egenerklæringsskjema	23.06.2026		Gjennomgått		Nei
Energirapport	12.06.2026		Gjennomgått		Nei

Revisjoner

Versjon	Ny versjon	Kommentar
1	23.06.2026	
2	29.06.2026	Endret bilder i rapporten

For gyldighet på rapporten se forside

Østsinnilinna 698, 2870 DOKKA
Gnr 141 - Bnr 29
3448 NORDRE LAND

ABACUS TAKST AS
Stensjordvegen 9
2825 GJØVIK

Tilstandsrapportens avgrensninger

STRUKTUR•REFERANSENIVÅ•TILSTANDSGRADER

• Rapporten er basert på innholdskrav i Forskrift til avhendingslova (tryggere bolighandel). Formålet er å gi en tilstandsanalyse til bruk for den som bestiller og/eller i et salg til forbruker, og ikke for andre tredjeparter. Rapportens struktur, metode og begrepsbruk følger i hovedsak Norsk Standard NS 3600:2018 (Teknisk tilstandsanalyse ved omsetning av bolig), samt Takstbransjens retningslinjer for arealmåling når det gjelder fordeling mellom P-areal og S-areal.
• Tilbakeholdt eller uriktig informasjon som har betydning for vurderingen, er ikke bygningssakkyndiges ansvar. Rapporten beskriver avvik, altså en tilstand som er dårligere enn referansenivået. Rapporten framhever normalt ikke positive sider ved boligen ut over det som fremgår av tilstandsgradene.
• Tilstanden angis i rapporten og gir uttrykk for en gitt forventet tilstand blant annet vurdert ut fra alder og normal bruk slik:

i)**Tilstandsgrad 0, TG0:** Ingen avvik eller skader. I tillegg må bygningsdelen være tilnærmet ny, mindre enn 5 år, og det foreligger dokumentasjon på faglig god utførelse.

ii)**Tilstandsgrad 1, TG1:** Mindre avvik. Normal slitasje. Strakstiltak ikke nødvendig. TG1 kan gis når bygningsdelen er tilnærmet ny og det ikke foreligger dokumentasjon på faglig god utførelse.

iii)**Tilstandsgrad 2, TG2:** Vesentlige avvik, og mindre avvik som etter NS 3600 gir TG 2, men som ikke nødvendigvis krever umiddelbare tiltak. Konstruksjonen har normalt enten feil utførelse, en skade eller symptomer på skade, sterk slitasje eller nedsatt funksjon. Vedlikehold eller tiltak trengs i nær fremtid, det er grunn til å varsle fare for skader på grunn av alder eller overvåke spesielt på grunn av fare for større skade eller følgeskade. For skjulte konstruksjoner vil alder i seg selv være et symptom som kan gi TG2. For synlige konstruksjoner kan alder sammen med andre symptomer og momenter gi TG2. Avvik under TG2 kan gis sjablongmessig anslag.

iv)**Tilstandsgrad 3, TG3:** Store eller alvorlige avvik. Kraftige symptomer på forhold som man må regne med trenger utbedring straks eller innen kort tid. Påvist funksjonssvikt eller sammenbrudd. Avvik under TG3 skal gis sjablongmessig anslag.

v)**Tilstandsgrad TGiU:** Ikke undersøkt/ikke tilgjengelig for undersøkelse.

• Ved TG0 og TG1 gis det normalt ingen begrunnelse for valg av tilstandsgrad, fordi bygningen eller bygningsdelen da bare har normal slitasje. For anbefalte tiltak ved TG2 og TG3 må bruker av rapporten vurdere om tiltakene er nødvendige og lønnsomme. Hva det vil koste å utbedre rom eller bygningsdeler er et sjablongmessig anslag basert på registrert avvik og angitte tiltak i rapporten. Anslaget er gitt på generelt grunnlag og basert på erfaringstall i fem intervaller, og kan ikke forveksles med en konkret vurdering og tilbud fra en entreprenør eller håndverker. Det må eventuelt innhentes tilbud for en nærmere undersøkelse, og konkret og nøyaktig vurdering av utbedringskostnad. Kostnader til ikke oppdagede avvik/utbedringer/feil kan forekomme. Utbedringskostnad avhenger av personlige preferanser og markedspris på materialer og tjenesteyter.

PRESISERINGER

• Avvik vurderes ut fra tekniske forskrifter på godkjenningstidspunktet for bygget. Noen bygningsdeler vurderes etter gjeldende teknisk forskrift på befaringstidspunktet. Dette gjelder blant annet:

i) Bad, vaskerom (våtrom)

ii) Forhold rundt brann, rømming, sikkerhet, for eksempel rekkverkshøyder/åpninger, ulovlige bruksendringer, brannceller mv.

• For skjulte konstruksjoner slik som vann og avløp uten dokumentasjon, er kvalitet og alder vurdert.

• Fastmonterte installasjoner, for eksempel innfelt belysning (downlights), demonteres ikke for å sjekke dampsperren bak. Dette av hensyn til bygningssakkyndiges kompetanse og risikoen for skade.

•Kontroll av fukt i konstruksjonen ved hulltaking i bad og vaskerom (våtrom), rom under terreng (kjelleretasje, underetasje og sokkeletasje) eller andre bygningsdeler skjer etter eiers aksept. Hulltaking av våtrom og rom under terreng kan unntaksvis unnlates, se Forskrift til Avhendingsloven.

• Kontroll av romfunksjoner for P-ROM utføres kun når det ikke foreligger godkjente og byggemeldte tegninger, eller når tegninger ikke stemmer med dagens bruk.

• Bygningssakkyndig gir en forenklet vurdering av branntekniske forhold og elektriske installasjoner i boligen dersom det er mer enn fem år siden sist boligen hadde el-tilsyn. Bygningssakkyndig kan anbefale å konsultere offentlige myndigheter eller kvalifisert elektrofaglig fagperson ved behov for grundigere undersøkelser.

TILLEGGSUNDERSØKELSER

Etter avtale kan tilstandsanalysen utvides til også å omfatte tilleggsundersøkelser utover minimumskravet i forskriften.

BEFARINGEN

Rapporten gir en vurdering av byggverk og bygningsdeler som bygningssakkyndig har observert, og som fremkommer av Forskrift til avhendingsloven. Rapporten er likevel ingen garanti for at det ikke kan finnes skjulte feil, skader og mangler. NS 3600:2018 (Teknisk tilstandsanalyse ved omsetning av bolig) har undersøkelsesnivå fra 1 til 3, der undersøkelsesnivå 1 er det laveste og baseres på visuell observasjon. Rapporten baseres på undersøkelsesnivå 1 med få unntak (våtrom og rom under terreng). I praksis betyr dette at gjennomføringen av befaringen begrenses som følger:

• Det utføres kun visuelle observasjoner på tilgjengelige flater uten fysiske inngrep (f.eks. riving).

• Flater som er skjult av snø eller på annen måte ikke er tilgjengelig eller skjult, blir ikke kontrollert. Det foretas ikke funksjonsprøving av bygningsdeler, som isolasjon, piper, ventilasjon, el. anlegg, osv.

• Det gis ingen vurdering av boligens tilbehør, hvite- og brunevarer og annet inventar. Dette gjelder også integrert tilbehør.

• Inspisering av yttertak er basert på det som er synlig, normalt på innsiden fra loftet og utvendig fra stige/bakkenivå. Befaring av tak må være sikkerhetsmessig forsvarlig for å kunne gjennomføres.

• Stikkprøvetakninger er utvalgt tilfeldig og kan innebære kontroll under overflaten med spiss redskap eller lignende.

Østsinnilinna 698, 2870 DOKKA
Gnr 141 - Bnr 29
3448 NORDRE LAND

ABACUS TAKST AS
Stensjordvegen 9
2825 GJØVIK

Tilstandsrapportens avgrensninger

UTTRYKK OG DEFINISJONER

• Tilstand: Byggverkets eller bygningsdelens tekniske, funksjonelle eller estetiske status på et gitt tidspunkt.

• Symptom: Observerbart forhold som gir indikasjon på hvilken tilstand et byggverk eller en bygningsdel befinner seg i. Benyttes ved beskrivelse av avvik.

• Skadegjørere: Zoologiske eller biologiske skadegjørere, i hovedsak råte, sopp og skadedyr.

• Fuktsøk: Overflatesøk med egnet søkeutstyr (fuktindikator) eller visuelle observasjoner.

• Fuktmåling: Måling av fuktinnhold i materiale eller i bakenforliggende konstruksjon ved bruk av egnet måleutstyr (blant annet hammerelektrode og pigger).

• Utvidet fuktsøk (hulltaking): Boring av hull for inspeksjon og fuktmåling i risikoutsatte konstruksjoner, primært i tilstøtende vegger til bad, utforede kjellervegger og eventuelt i oppforede kjellergulv.

• Normal slitasjegrad: Forventet nedsliting av materiale i overflaten som er basert på enkle visuelle observasjoner. Kan vurderes sammen med bygningsdelens alder.

• Forventet gjenværende brukstid: Anslått tid et byggverk eller en del av et byggverk fortsatt vil være tjenlig for sitt formål (NS3600, Termer og definisjoner punkt 3.9)

AREALBEREGNING FOR BOENHETER

• Areal fastsettes etter Forskrift til avhendingsloven og Norsk Standard 3940 Areal- og volum-beregninger av bygninger fra 2023.

• Areal oppgis i hele kvadratmeter i rapporten, og gjelder for det tidspunkt oppmålingen fant sted.

• Bruksareal (BRA) er det måleverdige arealet som er innenfor omsluttede vegger målt i gulvhøyde (bruttoareal minus arealet som opptas av yttervegger). I tillegg til gulvhøyde gjelder regler om fri bredde for at arealet skal være måleverdig, med betydning for BRA av for eksempel loft med skråtak. BRA består av internt bruksareal (BRA-i), eksternt bruksareal (BRA-e) og innglasset balkong mv (BRA-b). Terrasse- og balkongareal (TBA) opplyses der tilstandsrapporten skal benyttes i boligomsetningen og der det er aktuelt. I tillegg kan gulvareal (GUA) og areal med lav takhøyde (ALH) opplyses sammen med BRA der det er aktuelt og en del av oppdraget. Rom skal ha atkomst og gangbart gulv for å kunne regnes som BRA/måleverdig areal.

• Arealet måles og oppgis dersom arealet oppfyller krav til måleverdighet, slik som at arealet må ha minst en bredde på 0,6m og minst en høyde på 1,9 m osv. Et rom kan være i strid med teknisk forskrift og mangle godkjennelse hos kommunen for den aktuelle bruken, uten at dette får betydning for om arealet måles og oppgis i tilstandsrapporten. Når arealet måles tas det ikke hensyn til om arealet er lovlig oppført eller om bruken er lovlig, bruksendringer, lysforhold eller andre sikkerhetsmangler.

• Eiendommens markedsverdi kan ikke baseres på en ren matematisk beregning i forhold til antall kvadratmeter opplyst i rapporten. Opplysninger om areal kan altså ikke alene benyttes for beregning av eiendommens verdi.

• Rom som ligger utenfor boenheten, men som eier har påvist og/eller opplyst at tilhører boenheten, er oppmålt og inkludert i BRA-e. Det er ikke fremvist dokumentasjon på at rommet tilhører boenheten, med mindre dette er angitt særskilt. Rom utenfor boenheten kan omdisponeres av borettslaget/sameiet og dette kan påvirke boligens BRA. Vær oppmerksom på at NS 3940:2023 og eierseksjonsloven har ulik definisjon av fellesareal. Ved arealmåling gjelder NS 3940:2023 som definerer fellesareal slik: "Delen av bygning som brukes av to eller flere bruksenheter eller til bygningens forvaltning, drift eller vedlikehold.

• Se øvrig informasjon om areal i rapporten, Norsk Standard 3940 (2012 og 2023) og veiledningen til disse.

PERSONVERN

iVerdi AS, bygningssakkyndig og takstforetaket behandler person-opplysninger som bygningssakkyndig trenger for å kunne utarbeide rapporten. Personvernerklæring med informasjon om bruk av personopplysninger og dine rettigheter finner du her Personvernerklæring - iVerdi

DELING AV PERSONOPPLYSNINGER FOR TRYGGERE BOLIGHANDEL OG MULIG RESERVASJON

Norsk takst og deres samarbeidspartnere benytter personopplysninger fra rapporten for analyse- og statistikkformål, samt utvikling og drift av produkter og tjenester for takstbransjen og andre aktører i bolig-omsetningen. Les mer om dette og hvordan du kan reservere deg på https://www.norsktakst.no/norsk/om-norsk-takst/personvernerklaering/reservasjon/

Vendu lager en boliganalyse basert på opplysninger fra rapporten. Les mer om dette og hvordan du kan reservere deg her: https://samtykke.vendu.no/FS1939

KLAGEORDNING FOR FORBRUKERE

Er du som forbruker misfornøyd med bygningssakkyndiges arbeid eller opptreden ved taksering av bolig eller fritidshus, se www.takstklagenemnd.no for mer informasjon

EGENERKLÆRINGSSKJEMA

Til orientering vil dette skjema være en del av salgsoppgaven

Meglerfirma
Notar Innlandet

Oppdragsnr.
24-0057/26

Selger 1 navn
Kjersti Engelstad

Gateadresse
Østsinnilinna 698

Poststed	Postnr
DOKKA	2870

Er det dødsbo?

☑ Nei ☐ Ja

Avdødes navn

Er det salg ved fullmakt?

☑ Nei ☐ Ja

Hjemmelshavers navn

Har du kjennskap til eiendommen?

☐ Nei ☑ Ja

Når kjøpte du boligen?

År: 2021

Hvor lenge har du eid boligen?

Antall år: 4

Antall måneder: 7

Har du bodd i boligen siste 12 måneder?

☐ Nei ☐ Ja

I hvilket forsikringsselskap har du tegnet villa/husforsikring?

Forsikringsselskap: Gjensidige

Polise/avtalenr.: 66852240

Spørsmål for alle typer eiendommer

1 Kjenner du til om det er/har vært feil tilknyttet våtrommene, f.eks. sprekker, lekkasje, råte, lukt eller soppskader?

☑ Nei ☐ Ja

Document reference: 24-0057/26

2 Kjenner du til om det er utført arbeid på bad/våtrom?

Svar: Nei

3 Kjenner du til om det er/har vært tilbakeslag av avløpsvann i sluk eller lignende?

☑ Nei ☐ Ja

4 Kjenner du til feil eller om har vært utført arbeid/kontroll på vann/avløp?

Svar: Nei

5 Kjenner du til om det er/har vært problemer med drenering, fuktinnsig, øvrig fukt eller fuktmerker i underetasje/kjeller?

☑ Nei ☐ Ja

6 Kjenner du til om det er/har vært utettheter i terrasse/garasje/tak/fasade?

☑ Nei ☐ Ja

7 Kjenner du til om det er/har vært problemer med ildsted/skorstein/pipe f.eks. dårlig trekk, sprekker, pålegg, fyringsforbud eller lignende?

☐ Nei ☑ Ja

Beskrivelse: Det ble tidligere registrert mindre vanninntrenging ved pipen i forbindelse med kraftig nedbør. Forholdet ble utbedret av blikkenslager ved montering av ny pipehatt og innkledning av pipen med beslag.

8 Kjenner du til om det er/har vært f.eks. sprekker i mur, skjeve gulv eller lignende?

☐ Nei ☑ Ja

Beskrivelse: Noen mindre sprekker i grunnmuren

9 Kjenner du til om det er/har vært sopp/råteskader/insekter/skadedyr på eiendommen som rotter, mus, maur eller lignende?

☐ Nei ☑ Ja

Beskrivelse: Mus i bod

10 Kjenner du til om det er/har vært skjeggkre i boligen?

☑ Nei ☐ Ja

11 Kjenner du til om det er/har vært utført arbeid på el-anlegget eller andre installasjoner (f.eks. oljetank, sentralfyr, ventilasjon)?

Svar: Ja, kun av faglært

Beskrivelse: Elektriker

Arbeid utført av: Bjørnstad Service AS

11.1 Foreligger det samsvarserklæring (i henhold til forskrift om elektriske lavspenningsanlegg)?

☐ Nei ☑ Ja

12 Kjenner du til om det er utført kontroll av el-anlegget og/eller andre installasjoner (f.eks. oljetank, sentralfyr, ventilasjon)?

☑ Nei ☐ Ja

13 Har du ladeanlegg/ladeboks for elbil i dag?

☑ Nei ☐ Ja

14 Kjenner du til om ufaglærte har utført arbeid som normalt bør utføres av faglærte, utover det som er nevnt tidligere (f.eks. drenering, murerarbeid, tømrerarbeid etc)?

☑ Nei ☐ Ja

15 Er det nedgravd oljetank på eiendommen?

☑ Nei ☐ Ja

16 Kjenner du til om det har vært utført arbeid på terrasse/garasje/tak/fasade?

Svar: Ja, kun av faglært

Beskrivelse: Skiftet vindskiplank på forsiden av huset

Arbeid utført av: Vaktmestertjenester Morten G. Haugerud

Document reference: 24-0057/26

17 Selges eiendommen med utleiedel, leilighet, hybel eller tilsvarende?
☑ Nei ☐ Ja

18 Kjenner du til om det er innredet/bruksendret/bygget ut i kjeller eller loft eller andre deler av boligen?
☑ Nei ☐ Ja

19 Kjenner du til forslag eller vedtatte reguleringsplaner, andre planer, nabovarsel eller offentlige vedtak som kan medføre endringer i bruken av eiendommen eller av dens omgivelser?
☑ Nei ☐ Ja

20 Kjenner du til om det foreligger påbud/heftelser/krav/manglende tillatelser vedrørende eiendommen?
☑ Nei ☐ Ja

21 Er det foretatt radonmåling?
☑ Nei ☐ Ja

22 Kjenner du til manglende brukstillatelse eller ferdigattest?
☑ Nei ☐ Ja

23 Kjenner du til om det foreligger skaderapporter/ tilstandsvurderinger eller utførte målinger?
☑ Nei ☐ Ja

24 Er det andre forhold av betydning ved eiendommen som kan være relevant for kjøper å vite om (f.eks. rasfare, tinglyste forhold eller private avtaler)?
☑ Nei ☐ Ja

Document reference: 24-0057/26

Tilleggskommentar

Jeg bekrefter at opplysningene er gitt etter beste skjønn. Jeg er kjent med at dersom jeg har gitt ufullstendige, uriktige eller misvisende opplysninger om eiendommen, vil forsikringsselskapet kunne søke hel eller delvis regress for sine utbetalinger eller redusere sitt ansvar helt eller delvis, jfr. vilkår for boligselgerforsikring punkt 7.1 og forsikringsavtaleloven kapittel 4.

Jeg er orientert om mitt mulige ansvar som selger etter avhendingsloven, eventuelt etter kjøpsloven (aksjeboliger), og om forsikringsgiver sitt boligselgerforsikringstilbud.

Jeg er klar over at avtale om forsikring er bindende. Jeg er også klar over at premietilbudet først kan påberopes når boligen er solgt (budaksept). Premietilbudet som er gitt av megler er bindende for forsikringsgiver i 6 – seks – måneder fra oppdragsinngåelse med megler.

Etter dette vil premien og forsikringsvilkårene kunne justeres. Når premietilbudet ikke lenger er bindende for forsikringsselskapet må egenerklæringsskjemaet signeres på nytt og eventuelle endringer påføres. Det vil da være forsikringspremien og forsikringsvilkårene på ny signeringsdato som legges til grunn.

Det kan ikke tegnes boligselgerforsikring ved følgende salg:

- mellom ektefeller eller slektninger i rett oppstigende eller nedstigenede linje, søsken, eller
- mellom personer som bor eller har bodd på boligeiendommen og/eller
- når salget skjer som ledd i sikredes næringsvirksomhet/er en næringseiendom
- etter at boligeiendommen er lagt ut for salg.
- ved salg av helårs- og fritidsbolig er det krav til at det foreligger tilstandsrapport i henhold til Forskrift til avhendingslova (tryggere bolighandel).

Forsikringsselskapet kan ved skriftlig samtykke akseptere tegning av forsikring også i ovennevnte tilfeller.

Dersom forsikringsselskapet ikke har gitt skriftlig samtykke, kan erstatningen bortfalle.

Ved oppgjørsoppdrag trer forsikringen i kraft når kontrakten er signert av begge parter, begrenset til siste 12 måneder før overtakelse.

Forøvrig oppfordrer selger potensielle kjøpere til å undersøke eiendommen grundig, jf avhendigsloven § 3-10 og kjøpsloven § 20 (aksjeboliger).

Gyldig forsikring forutsetter at det for helårs- og fritidsbolig foreligger tilstandsrapport som er i henhold til Forskrift til avhendingslova (tryggere bolighandel).

☑ Jeg ønsker boligselgerforsikring, og bekrefter å ha mottatt og lest forsikringsvilkårene og informasjonsbrosjyre til selger i forbindelse med kjøp av boligselgerforsikring. Forsikringen trer i kraft på det tidspunkt det foreligger en budaksept mellom partene, begrenset til tolv måneder før overtagelse. Ved oppgjørsoppdrag trer forsikringen i kraft når kontrakten er signert av begge parter, begrenset til siste 12 måneder før overtakelse. Jeg bekrefter med dette at eiendommen ikke er en næringseiendom, at den ikke selges som ledd i næringsvirksomhet eller mellom ektefeller eller slektninger i rett oppstigende eller nedstigende linje, søsken, eller mellom personer som bor eller har bodd på boligeiendommen. Gyldig forsikring forutsetter at det for helårs- og fritidsbolig foreligger tilstandsrapport som er i henhold til Forskrift til avhendingslova (tryggere bolighandel). Forsikringen er ugyldig dersom den tegnes i strid med forsikringsvilkårene. Jeg er innforstått med at eiendomsmegleren ikke har fullmakt til å gjøre unntak fra ovennevnte begrensninger. Jeg er oppmerksom på at 8% av total forsikringspremie er honorar til Söderberg & Partners.

☐ Jeg ønsker ikke boligselgerforsikring, men megler har tilbudt meg å kjøpe slik forsikring.

☐ Jeg kan ikke kjøpe boligselgerforsikring ihht vilkår.

Document reference: 24-0057/26

E-Signing validated

secured by IN GROUPE

NAME OF SIGNER	IDENTIFIER	TIME	ELECTRONIC ID
Kjersti Engelstad	d42141bd26e2536cd959c26f55bc7503a9d2160e	13.06.2026 14:07:36 UTC	Signer authenticated by One time code

Document reference: 24-0057/26

- This is a PDF document digitally signed by IN Groupe's E-Signing service.
- The document's integrity is protected by signing and sealing the contents with a certificate issued to IN Groupe by a third party. Validating the signature confirms that the contents have not been modified since the time of signing.
- For more information about document formats, see https://doc.ingroupe.com/developer

Nabolagsprofil

Østsinnilinna 698

Høyde over havet

537 m

Offentlig transport

Furusetvegen Linje 491	3 min 0.3 km
Hombsvegen Linje 491	8 min 0.7 km

Avstand til byer

Gjøvik	33 min
Hamar	1 t 1 min
Oslo	2 t 14 min

Ladepunkt for el-bil

Nordre Land Rådhus	8 min
Rema 1000 Dokka	9 min

Vintersport

Langrenn

- Avstand til nærmeste løype: 318 m
- 122 km preparert løype innenfor 15 km

Aktiviteter

Galleri GRETTE	26 min

Sport

Gry ballslette Ballspill	1 min 0.5 km
Bergfoss Treningssenter Dokka	8 min
Trim-Mix Fitness	9 min

Dagligvare

Spar Dokka PostNord	8 min 7.2 km
Coop Extra Dokka	8 min

Varer/Tjenester

Bergfoss Senteret	8 min
Sentrum Dokka	8 min
Apotek 1 Dokka	8 min
Apotek 1 Saga	8 min
Dokka Vinmonopol	8 min

FINN Innholdet i nabolagsprofilen er hentet fra ulike datakilder, og feil eller mangler kan forekomme. Vurderinger og sitater er innhentet på web og gir uttrykk for hvordan naboene vurderer nabolaget. FINN.no AS kan ikke holdes ansvarlig for feil/mangler i profilen. Copyright © Finn.no AS 2026



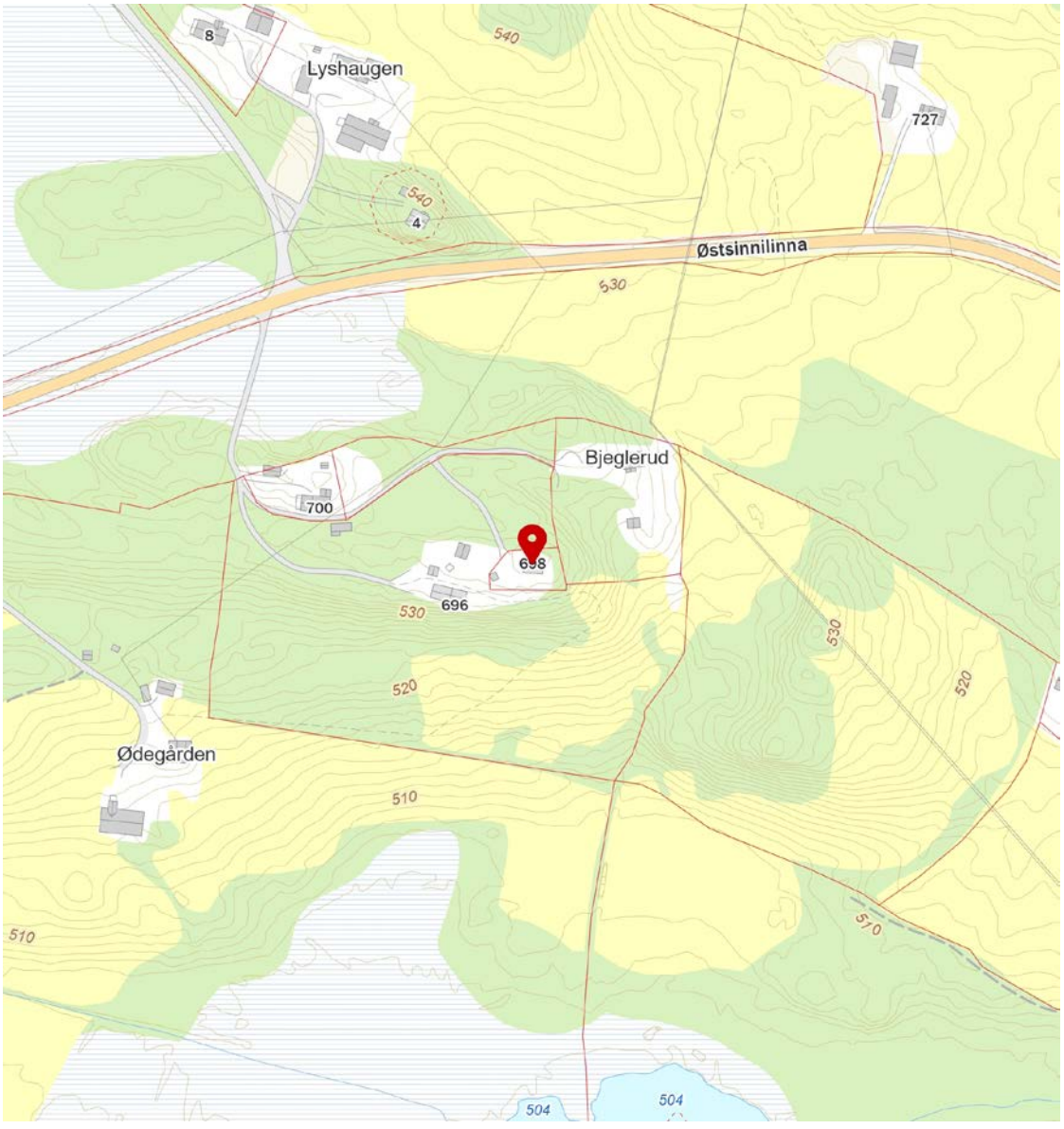

FINN Innholdet i nabolagsprofilen er hentet fra ulike datakilder, og feil eller mangler kan forekomme. Vurderinger og sitater er innhentet på web og gir uttrykk for hvordan naboene vurderer nabolaget. FINN.no AS kan ikke holdes ansvarlig for feil/mangler i profilen. Copyright © Finn.no AS 2026

	SITUASJONSKART				
	Eiendom:	Gnr: 141	Bnr: 29	Fnr: 0	Snr: 0
		Adresse: Østsinnilinna 698, 2870 DOKKA			
	Hj.haver/Fester:				
NORDRE LAND KOMMUNE	Dato: 1/6-2026 Sign:				Målestokk 1:1000

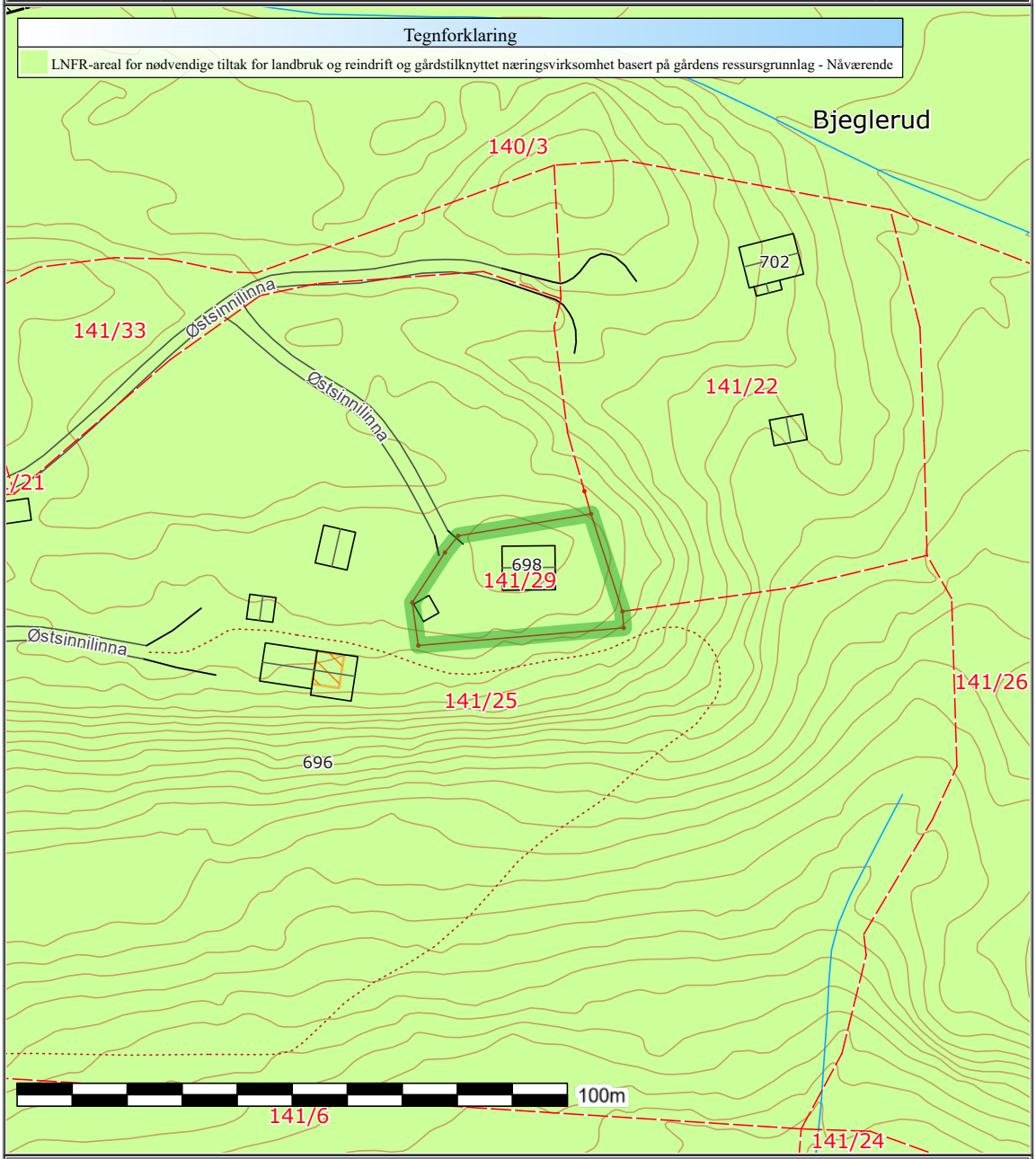

Det tas forbehold om at det kan forekomme feil på kartet, bla. gjelder dette eiendomsgrenser, ledninger/kabler, kummer m.m. som i forbindelse med prosjektering/anleggsarbeid må undersøkes nærmere.

OVERSIKT OVER LØSØRE OG TILBEHØR TIL EIENDOMMEN

Oversikten er utarbeidet av Norges Eiendomsmeglerforbund, Eiendom Norge og Advokatforeningens Eiendomsmeglingsgruppe, og er gjeldende fra 1. januar 2020.

Generelt
Lov om avhending av fast eigedom (avhendingslova/avhl.) av 3. juli 1992 regulerer kjøper og selgers rettigheter og plikter ved overdragelse av fast eiendom og andeler i borettslag.

I henhold til avhl. § 3-4 skal eiendommen, når annet ikke er avtalt, overdras med innredninger og utstyr som etter lov, forskrift eller annet offentlig vedtak skal følge med. Det samme gjelder varig innredning og utstyr som enten er fastmontert eller er særskilt tilpasset bygningen, jf. avhl. § 3-5. Loven inneholder ingen detaljert oversikt over hva som omfattes av «innredning og utstyr», og over hva som skal regnes som «fastmontert eller særskilt tilpasset».

Partene kan fritt avtale hva som skal følge med eiendommen ved salg. Bransjens liste over løsøre og tilbehør som skal følge med eiendommen, er en del av avtalen mellom kjøper og selger dersom ikke annet er opplyst i salgsoppgaven, kjøper har tatt forbehold i bud eller avtale på annen måte er inngått. Der intet annet er avtalt, vil løsøre og tilbehør medfølge slik dette fremkommer av avhl. § 3-4 og § 3-5 og denne oversikt.

Produkter og installasjoner som medfølger overdras uten noen form for garantier, utover eventuell gjenværende leverandørgaranti.

Dersom det er noe i nedenstående liste som ikke finnes på eiendommen, vil det heller ikke medfølge.

1. HVITEVARER medfølger der dette er spesielt angitt i salgsoppgaven.

2. HELDEKKENDE TEPPER følger med uansett festemåte.

3. VARMEKILDER, slik som ovner, kaminer, peiser, varmepumper og panelovner, følger med uansett festemåte. Frittstående biopeiser/varmeovner og terrassevarmere medfølger ikke. Det følger ikke med varmekilder i rom som ikke har vegg- eller fastmonterte varmekilder på visning.

4. TV, RADIO OG MUSIKKANLEGG. TV-antenner og fellesanlegg for TV, herunder parabolantenne, og tuneren/dekoder/tv-boks medfølger der dette eies av selger. Veggmontert TV/flatskjerm med tilhørende festeordning samt musikkanlegg følger ikke med (se også punkt 12).

5. BADEROMSINNREDNING/UTSTYR. Badekar, dusjkabinett, dusjvegger, alle fastmonterte speil og hyller, fastmonterte glass- og håndkleholdere, herunder håndklevarmere samt baderomsinnredning, medfølger.

6. GARDEROBESKAP medfølger, selv om disse er løse. Fastmonterte garderobehyller og knagger medfølger. Innredning i garderobeskap, for eksempel løse eller fastmonterte trådkurver, hyller, stenger og lignende, medfølger.

7. KJØKKENINNREDNING medfølger, herunder også åpne, fastmonterte hyller og løs eller fastmontert kjøkkenøy.

8. MARKISER, PERSIENNER og annen type innvendig og utvendig solskjerming, gardinoppheng, lamellgardiner og liftgardiner medfølger.

9. AVTREKKSVIFTER av alle slag, samt fastmonterte aircondition/ventilasjonsanlegg, medfølger.

10. SENTRALSTØVSUGER medfølger med komplett anlegg, herunder slange, munnstykke mm.

11. LYSKILDER. Kupler, lysstoffarmatur, fastmonterte "spotlights", oppheng og skinner med spotlights samt utelys og hagebelysning medfølger. Vegglamper, krokhengte lamper, lysekroner, prismelamper og lignende som er koblet til sukkerbit eller stikkontakt følger likevel ikke med.

12. INSTALLERTE SMARTHUSLØSNINGER med sentral som styrer lys, varme, lyd o.l., samt tilhørende trådløse enheter som brytere, sensorer, kameraer, integrerte høyttalere el. medfølger. Enkle lysstyringssystem f.eks. med en sentral som kun styrer lyspærer eller smartpærer montert i sokkel medfølger likevel ikke.

13. UTVENDIGE SØPPELKASSER og eventuelt holder/hus til disse medfølger.

14. POSTKASSE medfølger.

15. UTENDØRS INNRETNINGER slik som flaggstang, fastmontert tørkestativ, samt andre faste utearrangementer som f.eks. badestamp, boblekar/jacuzzi og liknende utendørs kar, lekestue, lekestativ, utepeis, fastmontert trommel til vannslange, medfølger. Guidekabel/avgrensingskabel til robotgressklipper medfølger, men robotgressklipper og ladestasjon for denne medfølger ikke.

16. FASTMONTERT VEGGLADER/LADESTASJON TIL EL-BIL medfølger uavhengig av hvor laderen er montert.

17. SOLCELLEANLEGG med tilhørende teknisk infrastruktur medfølger.

18. GASSBEHOLDER til gasskomfyr og gasspeis medfølger.

19. BRANNSTIGE, BRANNTAU, feiestige og lignende medfølger der dette er påbudt. Løse stiger medfølger ikke.

20. BRANNSLUKNINGSAPPARAT, BRANNSLANGE og RØYKVARSLER medfølger der dette er påbudt. Det er eier og brukers plikt til å se til at utstyret forefinnes på enhver eiendom. Hvis annet ikke er uttrykkelig avtalt, skal dette derfor alltid følge med ved salg av eiendom.

21. SAMTLIGE NØKLER til eiendommen som selger er i besittelse av skal overleveres kjøper på overtakelsen, herunder nøkler til eventuelle boder, uthus, garasjeportåpner e.l. Låses boder, uthus e.l. med hengelås, skal lås og nøkler til disse medfølge.

22. GARASJEHYLLER, bodhyller, lagringshyller og oppheng til bildekk medfølger såfremt de er fastmontert.

Planter, busker og trær som er plantet på tomten, eller fastmonterte kasser og lignende er en del av eiendommen og medfølger i handelen.

Söderberg & Partners | Eiendom

Boligkjøperforsikring

Hvis din nye bolig har skjulte feil kan dette koste deg både tid og penger.

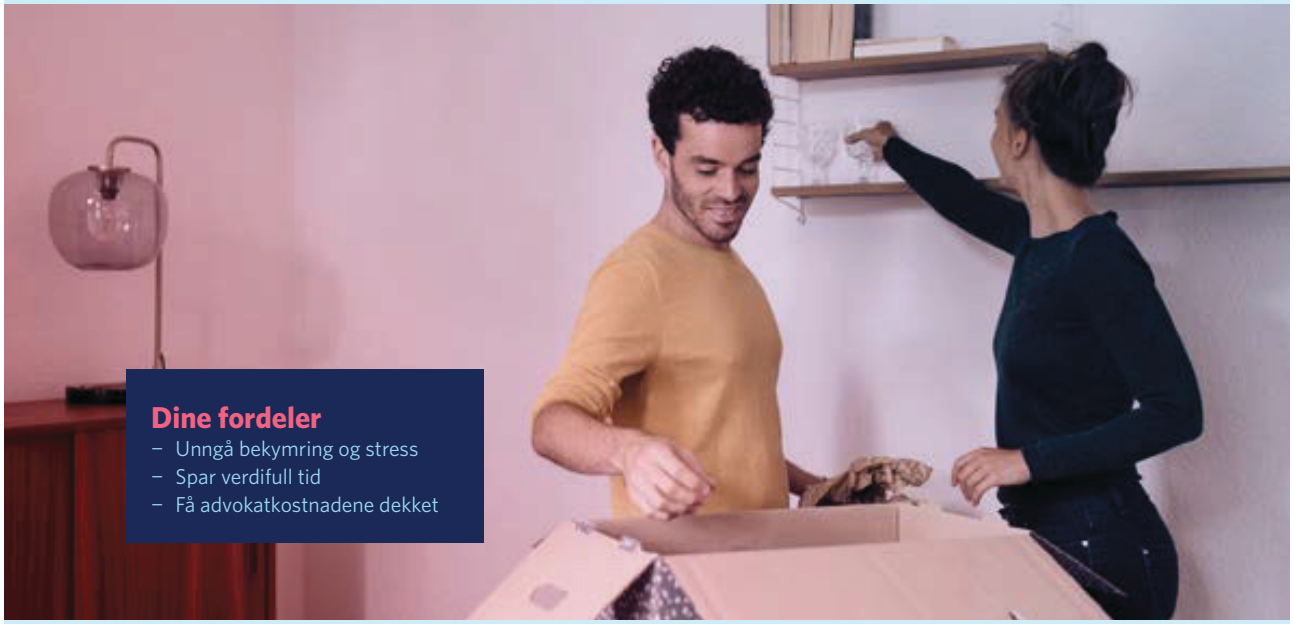

Dine fordeler
- Unngå bekymring og stress
- Spar verdifull tid
- Få advokatkostnadene dekket

Med vår boligkjøperforsikring er du i trygge hender hvis du oppdager feil eller mangler ved boligen du har kjøpt. Forsikringen gir deg tilgang på hjelp fra advokater, saksbehandlere og jurister som er spesialiserte på eiendomskjøp. De står klare til å hjelpe deg i fem år etter overtagelse – uten at du trenger å bekymre deg for egne og eventuelle idømte saksomkostninger.

Få hjelpen du trenger!

- **Når:** Du kjøper forsikringen når du kjøper en brukt bolig. Da gjelder avhendingsloven.
- **Hvor:** Hos eiendomsmegler senest ved kontraktsmøte.
- **Hvordan:** Krysses av i kjøpekontrakten. Forsikringsbevis og vilkår sendes per e-post.

Forsikringen er meglet frem av Söderberg & Partners og er plassert hos Gar-Bo Försäkring AB.
*Det tas forbehold om pris- og vilkårsendringer.

Hva koster forsikringen?

Forsikringspremien trekkes i oppgjøret.

Borettslagseiendom:	kr 9 300
Seksjonert eiendom/ aksjebolig:	kr 12 500
Enebolig/fritid/tomt:	kr 18 900



soderbergpartners.no/eiendom



Nøklene i lomma.
Forsikring fikser vi.

Ved kjøp av bolig gjennom Notar Eiendomsmegling får kjøper én måned gratis forsikring på boligen i samarbeid med Kolibri Forsikring. Forsikringen trer i kraft fra overtakelsesdato. Kolibri Forsikring vil kontakte kjøper med informasjon og tilbud om videre forsikring dersom kjøper ønsker dette.

Kolibri

Les mer om oss på
→kolibriforsikring.no

Forbrukerinformasjon om budgivning

Sist oppdatert med virkning fra 1. juli 2025, i forbindelse med ikrafttredelse av endringer i eiendomsmeglingsloven.



Informasjonen er utarbeidet av Forbrukerrådet, Advokatforeningen ved Lovutvalget for eiendomsmegling, Eiendom Norge og Norges Eiendomsmeglerforbund, på grunnlag av bl.a. eiendomsmeglingsloven § 6-8.

Nedenfor gis en oversikt over de retningslinjer som anbefales ved budgivning på eiendommen. Avslutningsvis gis også en kort oversikt over de viktigste rettsreglene tilknyttet budgivning.

Før det legges inn bud på eiendommen oppfordres budgiver til å sette seg inn i all relevant informasjon om eiendommen, herunder salgsoppgave og tilstandsrapport.

GJENNOMFØRING AV BUDGIVNING:

1. Alle bud skal inngis skriftlig til megler, som formidler disse videre til selger. Med skriftlige bud menes også elektroniske meldinger som e-post og SMS når informasjonen i disse er tilgjengelig også for ettertiden. Kravet til skriftlighet gjelder også budforhøyelser, og motbud (bud fra selger), aksept eller avslag fra selger. Før formidling av bud til selger skal megler innhente gyldig legitimasjon og signatur fra budgiver. Kravet til legitimasjon og signatur er oppfylt for budgivere som benytter e-signatur som f.eks. BankID eller MinID.

2. Et bud bør inneholde eiendommens adresse (eventuelt gnr/bnr), kjøpesum, budgivers kontaktinformasjon, finansieringsplan, akseptfrist, overtakelsesdato og eventuelle forbehold som for eksempel usikker finansiering, salg av nåværende bolig ol. Normalt vil ikke et bud med forbehold bli akseptert før forbeholdet er avklart. Konferer gjerne med megler før bud inngis.

3. Megler skal legge til rette for en forsvarlig avvikling av budrunden. I forbrukerforhold (dvs. der selger er forbruker) skal megleren ikke formidle bud med kortere akseptfrist enn kl. 12.00 første virkedag etter siste annonserte visning. Etter denne fristen bør budgivere ikke sette en kortere akseptfrist enn at megler har mulighet til, så langt det er nødvendig, å orientere selger, budgivere og øvrige interessenter om bud og forbehold. Dersom bud inngis med en frist som åpenbart er for kort til at megleren kan avvikle budrunden på en forsvarlig måte som sikrer selger og interessenter et tilstrekkelig grunnlag for sine handlingsvalg, vil megler fraråde budgiver å stille slik frist.

4. Megler skal ikke formidle bud med forbehold om at budet eller forbehold i budet skal holdes skjult (hemmelig) for andre budgivere og interessenter.

5. Megleren vil uoppfordret gi sin vurdering av det enkelte bud overfor selger, når budet er gitt innenfor fristene i punkt 3.

6. Megleren skal, så langt det er nødvendig og mulig, holde budgiverne skriftlig orientert om mottatte bud, herunder budets størrelse, forbehold og akseptfrist. Megler skal så snart som mulig bekrefte skriftlig overfor budgivere at budene deres er mottatt. For øvrig vil megler, på forespørsel fra andre, opplyse om aktuelle bud på eiendommen, herunder relevante forbehold.

7. Kopi av budjournal skal gis til kjøper og selger uten ugrunnet opphold etter at handel er kommet i stand. Dersom det er viktig for budgiver å bevare sin anonymitet, bør budet formidles gjennom fullmektig.

8. Etter at handel har kommet i stand, eller dersom en budrunde avsluttes uten at handel er kommet i stand, kan en budgiver kreve kopi av budjournalen i anonymisert form.

VIKTIGE AVTALERETTSLIGE FORHOLD:

1. Det eksisterer ingen angrerett ved salg/kjøp av fast eiendom.

2. Når et bud er inngitt til megler og innholdet i budet er formidlet til selger (slik at selger har fått kunnskap om budet), kan budet ikke kalles tilbake. Budet er da bindende for budgiver frem til akseptfristens utløp, med mindre budet før denne tid avslås av selger eller budgiver får melding om at eiendommen er solgt til en annen. Man bør derfor ikke gi bud på flere eiendommer samtidig dersom man ikke ønsker å kjøpe flere enn en eiendom.

3. Selger står fritt til å forkaste eller akseptere ethvert bud, og er for eksempel ikke forpliktet til å akseptere høyeste bud.

4. Når en aksept av et bud har kommet frem til budgiver innen akseptfristens utløp er det inngått en bindende avtale.

5. Husk at et eventuelt bud fra selger til kjøper (såkalte «motbud»), avtalerettslig er et bindende tilbud som medfører at det foreligger en avtale om salg av eiendommen dersom budet i rett tid aksepteres av kjøper.

FORBRUKERRÅDET · Norges Eiendomsmeglerforbund · EIENDOM NORGE · Advokatforeningen

Notater

Notater

Notater

BUD PÅ HJEMMET

Oppdragsnummer	24-0057/26	**Kontaktperson**	Celina Solheim Solhaug
Adresse	Østsinnilinna 698 2870 DOKKA	**Tlf**	981 33 640
		Epost	celina@notar.no
Salgsoppgavedato	24.11.2026		

Navn på budgiver: _____
Fødselsnummer: _____
Adresse: _____
Postnummer./Sted: _____
Telefon, privat: _____
Telefon, arbeid: _____

E-mail: _____

Navn på budgiver: _____
Fødselsnummer: _____
Adresse: _____
Postnummer./Sted: _____
Telefon, privat: _____
Telefon, arbeid: _____

E-mail: _____

Gir herved bindende bud på overnevnte eiendom på kr: _____ **kroner:** _____
Omkostninger i henhold til salgsoppgaven kommer i tillegg (Med blokkbokstaver)

Eventuelle forbehold/andre betingelser: _____
_____

Ønsket overtakelsestidspunkt: _____

Budet gjelder til og med den: _____ **kl:** _____

Budet er bindende til kl 16.00 neste virkedag desom budgiver ikke har angitt annen akseptfrist.

For å sikre en forsvarlig gjennomføring av budrunden, stiller Notar krav til frister ved budgivningen. Bud skal ikke ha en akseptfrist på mindre enn 30 minutter fra budet inngis. Bud med kortere akseptfrist kan avvises.

FINANSIERING

Långiver: _____
Bank: _____
Egenkapital kr: _____

Kontaktperson: _____
Tlf: _____
Salg av eiendom, adr.: _____

Undertegnede bekrefter med dette å ha lest salgsoppgaven med tilhørende vedlegg. Undertegnende er kjent med forbrukerinformasjon om budgivning. Budet er avgitt i henhold til de avtalebetingelser som fremgår av salgsoppgave. Budgiverne samtykker i at hver av partene forplikter hverandre ved inngivelse/endring av bud og/eller vilkår.

Sted/dato: _____
Budgivers underskrift: _____

Sted/dato: _____
Budgivers underskrift: _____

LEGITIMASJON

LEGITIMASJON

Fokus på det som betyr mest – deg og hjemmet ditt.

Notar er en privateid og bankuavhengig eiendomsmeglerkjede, som betyr at vårt fokus alltid er på deg og hjemmet ditt.

notar.no

notar