

Gartnerveien 40

HILLEVÅG

notar



Prisantydning Kr. 3 990 000,- Boligtype Eierleilighet BRA-i/BRA Total 69/74 kvm
Megler Rizwan Malik Tlf 913 29 949

NOTAR.NO

notar



Gartnerveien 40

**Selveierleilighet med 2 soverom -
Gjennomgående god standard - Attraktiv
beliggenhet**

Adresse	Gartnerveien 40 4016 STAVANGER
Prisantydning	Kr 3 990 000,-
Fellesgjeld	Kr 235 131,-
Omkostninger	Kr 118 610,-
Totalpris	Kr 4 343 741,-
Fellesutgifter	Kr 5 168,-
BRA-i/BRA Total	69/74 m ²
Eierform	Eierseksjon
Boligtype	Eierleilighet
Byggeår	2011
Soverom	2
Etasje	2

Notar ved eiendomsmegler Rizwan Malik har gleden av å presentere en flott leilighet med gjennomgående god standard beliggende i et meget attraktivt område på Hillevåg. Denne leiligheten har 360° Virtuell visning, trykk på linken for en bedre opplevelse. Leiligheten er i andre etasje og har fliser og varmekabler i entre/gang, lys og moderne stue med parkettgulv og utgang til en solrik balkong med elektriske markiser, pent kjøkken med integrerte hvitevarer og fliser mellom benkeplate og overskap. Videre har vi 2 gode soverom med parkettgulv, flott flislagt bad med varmekabler. Det er tilgang til Lyse Altibox, videocalling, heis, parkering i u.etg. Dette er en lys og trivelig leilighet med god standard som bær sees, velkommen til en hyggelig visning!

Notar Stavanger Park

Auglendsveien 14
4019 STAVANGER



Rizwan Malik

Eiendomsmegler
913 29 949 / malik@notar.no



Innhold

Om boligen	3
Ditt nye nabolag	12
Nøkkelinformasjon	13
Plantegning	25
Vedlegg	27
Budgivning	82

Notar er et eiendomsmeglerfirma eid av eiendomsmeglere. Vi er overbevist om at den beste eiendomsmeglere er spesialisert og uavhengig. Vårt kundeløfte er kvalitet, trygghet og hardt arbeid.

Salgsgaranti:

Vår salgsgaranti betyr at hvis boligen ikke blir solgt til en pris du aksepterer, kan du når som helst trekke deg fra salget helt vederlagsfritt. Vår salgsgaranti er din trygghet.

Live budgivning:

Alle interessenter som har meldt interesse følges opp via telefon og sms. I tillegg har vi vår egen unike live budgivning på vår hjemmeside, her kan alle følge med. **"Godt gjort er bedre enn godt sagt"**

**Salgs-
garanti**

Ingen salg
Ingen regning





Stue



Stue



Kjøkken



Kjøkken



Soverom



Soverom



Soverom



Soverom



Bad



Bad



Garasje



Bod i uetg.

Ditt nye nabolag

BELIGGENHET

Gartnerveien 40 har en flott beliggenhet i et barnevennlig og rolig nabolag på Hillevåg. Eiendommen ligger i et rolig nabolag, men likevel sentralt til på Hillevåg. Herfra har du kort avstand til de fleste servicetilbud. Kort vei til Kvaleberg barneskole og Kristianlyst ungdomsskole, samt Steinerskolen og flere barnehager. Gangavstand til SUS Våland og til Kilden kjøpesenter med tilhørende fasiliteter som kafé, dagligvarebutikker og shopping. Flotte turområder rundt Vannassen og i Sørmarka. God offentlig kommunikasjon i form av buss og tog.

ADKOMST

Det vil bli skiltet med Notar visningsskilter ved annonserte visninger. Se for øvrig kart for nærmere veibeskrivelse.



Nøkkelinformasjon

EIENDOMMEN

ADRESSE

Gartnerveien 40, 4016 STAVANGER

OPPDRAGSNUMMER

22-0051/26

SELGER

Phuoc Huu Bui

MATRIKSEL

Gårdsnummer 21, bruksnummer 360, seksjonsnummer 12, , ideell andel 1/1.
i Sameiet Hillevågshagen med orgnr.: 998 614 376 i Stavanger kommune.

EIEFORM

Eierseksjon

BOLIGTYPE

Eierleilighet

ENERGIKLASSE

D

INFO ENERGIKLASSE

Energimerket beskriver hvor energieffektivt bygget er, og hvilke energikilder som er brukt i bygget. Energimerket består av to deler: en energikarakter og en oppvarmingskarakter. Til sammen forteller de om energistandarden i boligen din.

Energikarakteren sier noe om energistandarden til bygningen og dermed noe om forventet forbruk av energi. Skalaen går fra A som er best til G som er dårligst.

Oppvarmingskarakteren blir angitt ut fra hvor stor andel av energien som kommer fra ikke fornybare energikilder, slik som olje eller gass, eller fra elektrisitet. Et bygg som bare har panelovner får derfor en dårlig oppvarmingskarakter. Karakteren er en fargeskala fra rød til grønn, hvor grønn er best. En grønn karakter betyr at du bruker bioenergi eller annen ny fornybar energi. Bruk av ved, varmepumpe, sol og fjernvarme gir god oppvarmingskarakter.

Full energiattest følger vedlagt i prospekt.

STRØMFORBRUK

Selger har avtale om Norgespris.

Det gir en fast strømpris, 40 øre per kilowatttime (ekskl. mva). Avtalen er knyttet til målepunktet (boligen), og ikke personen (selger), og vil dermed følge boligen. Avtalen er med bindingstid. Utgangspunktet er at avtalen vil gjelde ut kalenderåret, likevel slik at første periode vil være fra 1. oktober 2025 til 31. desember 2026.

TOMT

Eiet tomt på 1.701 kvm.

BESKRIVELSE AV TOMT

Felles eiet tomt som er bebygget.

SAMEIEBRØK

69/1747

TAKST

Tilstandsrapport datert 10.04.2026, utført av Teft Eiendom AS.

BYGGEÅR

2011

BYGGEMÅTE

Boligblokk med grunnmur i sted-støpt betong. Yttervegger i betong og lett bindingsverk som utvendig er kledd med trepanel og fasade-plater. Betong/tre mellom etasjene. Vindu med dobbelt glass. Pulttak tekket med papp/takmembran.

BOLIGBYGG MED FLERE BOENHETER

Utvendig:

Vinduer: PVC vindu med 2 lags glass. Det ble foretatt en enkel funksjonstest av tilfeldig valgte vinduer i boligen.

Dører: Tredører/aluminiumsdører har en forventet tid for utskifting på. Kort/middels/lang - 20/30/40 år. Normaltid for justering av dører 2 - 8 år.

Grovt sett så har fellesskapet ansvaret og kostnaden med utvendige dører, mens andel/seksjon-eier har vedlikeholds og utbedrings-plikt for innvendig/betjening/rengjøring og forebyggende vedlikehold av bevegelige deler/mekanismer.

Balkonger, terrasser og rom under balkonger: Balkong i betong med adkomst fra stue, dekket med terrassebord i trevirke. Fall lot seg ikke kontrollere. Overflatevann er tilkoblet avløp.

Innvendig:

Etasjeskille/gulv mot grunn: I stue/kjøkken er det registrert en høydeforskjell på 7 mm. Det gjøres oppmerksom på at NS 3600:2025 er benyttet som referanse for vurdering av skjevheter i gulv.

For ytterligere informasjon ber vi interessenter foreta en grundig gjennomgang av takst/tilstandsrapport og eiers egenerklæring som følger vedlagt. Disse inneholder informasjon av vesentlig betydning for eiendommen. Vi oppfordrer alle interessenter til å foreta en grundig gjennomgang av boligen/eiendommen, gjerne med bistand av teknisk fagkyndig.

SAMMENDRAG SELGERS EGENERKLÆRING

Selger ønsker å trekke frem følgende i sin egenerklæring:

Det er høyde forskjellen i gulv, jeg har ikke målt nøyaktig hvor stor høyde forskjellen er da jeg har ikke redskap eller kunnskap til å ta nøyaktig måling. Fant bare at det er høyde forskjellen i gulvet etter jeg overta leiligheten. Jeg har avrette noe med ekstra gulvplater på enkelte plass når jeg bytte ut parketten. Parkett i hovedsoverom er ikke byttet ellers er det ny parkett på resten av leiligheten.

Det pågår noe vedlikeholdsarbeid fra sameiet som jeg ikke kjenne til siden min seksjon inngår som en del av arbeidet.

MODERNISERING OG PÅKOSTNINGER

Leiligheten er nymalt i 2026.

MODERNISERT/PÅKOSTET ÅR

2026

REGULERINGS- OG AREALPLANER

Eiendommen er regulert til bolig, området er regulert til bolig, næring, kjøpesenter, butikker.

REGULERINGSBESTEMMELSER TILHØRENDE REGULERINGSPLAN NR 2009, KØHLERS VEI 13 – HILLEVÅG BYDEL

Datert 24.03.05, sist korrigert 26.02.06. Stadfestet ved Stavanger bystyrets vedtak av 08.05.06 i medhold av plan- og bygningsloven § 27-2.1.

OPPVARMING

Elektrisk.

Varmekilder, slik som ovner, kaminer, peiser, varmpumper og panelovner, følger med uansett festemåte.

Frittstående biopaiser/varmeovner og terrassevarmere medfølger ikke. Det følger ikke med varmekilder i rom som ikke har vegg- eller fastmonterte varmekilder på visning.

TV/INTERNETT/BREDBÅND

Lyse Altibox.

PARKERINGSFORHOLD

1 parkeringsplass i underetasje i lukket anlegg.

VEI/VANN/KLOAKK

Offentlig og privat vei. Offentlig vann og kloakk, via private stikkledninger.

BEBYGGELSE

Området er bebygget med boliger, butikker og kjøpesenter.

ADGANG TIL UMLEIE

Eiendommen kan leies ut i sin helhet.

FERDIGATTEST/MIDLERTIDIG BRUKSTILLATELSE

Ferdigattest utstedt av Stavanger kommune den 18.12.2014.

RADONMÅLING

Eier er ansvarlig for at leiligheten har forsvarlige radonverdier. Bare leiligheter med bakkekontakt, eller i etasjen over dette, bør måle radon. Det er derfor ikke nødvendig å dokumentere forsvarlige radonverdier for denne leiligheten.

Radon er en usynlig og luktfri gass som ligger nede i grunnen. Det varierer geografisk hvor stor forekomst det er av radon. Det er ikke et krav til måling av radon i bolig, men på generelt grunnlag er dette anbefalt. Ved utleie er det et krav til måling av radon. Det ble krav om radonsperre eller andre forebyggende tiltak mot radon på nybygg 1. juli 2010.

INNHold

2.etg. Entre, gang, soverom, soverom med bod, bad, kjøkken, stue med utgang til balkong. Bod i u.etg.

STANDARD

SAMMENDRAG AV BOLIGENS TILSTAND - INNVENDIG

Sammendraget viser avvikene ved boligen som har fått tilstandsgrad 3 (TG 3), tilstandsgrad 2 (TG 2) og/eller tilstandsgrad IU (TG IU). Se utdypende informasjon i den vedlagte tilstandsrapporten.

TG2

Vinduer

Det er påvist avvik rundt innsettsdetaljer. TG 2 er gitt på grunn av fukt- og råteskade på utvendig omramming til vindu i stue (synlig fra balkong). Vinduene har for øvrig passert over halvparten av forventet funksjonstid. Dette medfører økt risiko for punktering av glass og et større behov for vedlikehold fremover. Forventet levetid for vinduer er 20-40 år.

Konsekvens/tiltak: Det bør utbedres fukt- og råteskader på utvendig omramming til vinduet i stuen for å hindre videre forringelse av konstruksjonen og unngå økt risiko for vanninntrenging og følgeskader. Videre bør det

vurderes jevnlig vedlikehold av øvrige vinduer for å sikre lang levetid.

Grovt sett så har fellesskapet ansvaret og kostnaden med utvendig/fasade, mens andel/seksjon-eier har vedlikeholds og utbedrings-plikt for innvendig/betjening/rengjøring og forebyggende vedlikehold av bevegelige deler/mekanismer.

Dører

Det er påvist utetthet/åpning mellom dørbblad og dørkarm. Dvs. at kald trekk kan oppstå.

Konsekvens/tiltak: Pakning rundt inngangsdør bør vurderes/skiftes.

Balkonger, terrasser og rom under balkonger

Mer enn halvparten av forventet brukstid er passert på tettesjikt/membran. Taktekking av papp eller lignende produkt. Ikke undersøkt pga tilkomst. Vurderes på bakgrunn av alder. Fall er ikke kontrollert.

Merknader: Ovennevnte vurderingspunkter er undersøkt uten at det er funnet nevneverdige avvik i forhold til det som kan forventes ut ifra alderen. Tekking har en forventet levetid på 10 - 25 år. Utvendige beslag 15 - 35 år. Konsekvens/tiltak: Membraner på terrasser. Reparasjon. Etter kontroll utføres nødvendige reparasjoner langs overganger mellom membran/vegger, gjennomføringer, sluk og utsatte kant-avslutninger. Intervall 2 - 8 år. Sameiet organiserer utvendig vedlikehold og eventuelt behov for tiltak.

Etasjeskille/gulv mot grunn

TG 2 på grunn av noe knirk i gulv. Fremstår ellers i god stand.

Konsekvens/tiltak: Tiltak for å utbedre knirk i gulvet kan vurderes.

2 Etasje - Bad/vaskerom - Overflater Gulv

TG 2 på grunn av sprekke i flis ved toalett og del av fuger mangler ved sluk.

Konsekvens/tiltak: Det anbefales å etterfuge området ved sluk for å hindre fuktinntrengning og påfølgende skader på underliggende konstruksjoner. Utbedre sprekke på flis ved toalett kan vurderes.

2 Etasje - Bad/vaskerom - Sluk, membran og tettesjikt

Mer enn halvparten av forventet brukstid er passert på membranløsningen. Mer enn halvparten av forventet brukstid er passert på slukløsningen.

Konsekvens/tiltak: Det anbefales regelmessig rengjøring av sluk for å forhindre at vannstand stiger opp til klemring.

2 Etasje - Bad/vaskerom - Sanitærutstyr og innredning

Det er ikke påvist tilfredsstillende løsning for å synliggjøre lekkasje fra innebygget systerne. Det er ikke etablert noen drengåpning for å synliggjøre eventuell lekkasje fra innebygget systerne. Konsekvens: Ved lekkasje kan det oppstå skade i lukkede konstruksjoner, og eventuelt lekkasjevann vil ikke bli synliggjort.

Konsekvens/tiltak: Det bør vurderes å etablere Watherguard i tilknytning til innebygget systerne uten drengåpning. Utstyr i kosett-cisterne - teknisk levetid 15 - 30 år.

2 Etasje - Stue/kjøkken - Avtrekk

TG 2 settes med bakgrunn av at garantitid er overgått (5 år).

Konsekvens/tiltak: Regelmessig rengjøring av filter, avtrekk og ventilasjonskanaler anbefales for å opprettholde god luftkvalitet og god effekt av anlegget.

Vannledninger

Mer enn halvparten av forventet brukstid er passert på innvendige vannledninger. Forventet levetid armaturer 15 - 25 år. Forventet levetid plast og kobberør 25 - 75 år. Forventet levetid plast-sluk 25 - 75 år. Det er skrevet med tusj på vannrørene, noe som kan skade rørene over tid.

Konsekvens/tiltak: Det er ikke behov for utbedringstiltak siden anlegget fungerer i dag, men ut ifra alder kan skader plutselig oppstå på eldre anlegg. På generelt grunnlag anbefales det å etablere/montere automatisk stoppe-ventil på vannledninger. Merker kan ofte fjernes med milde løsemidler som isopropylalkohol eller spesielle

rengjøringsmidler. Vær forsiktig for å unngå skade på plastrøret under rengjøring.

Ventilasjon

Balansert ventilasjon har normal funksjon idag. Ventilasjons-aggregat har en forventet levetid på ca 25 år. Med bakgrunn i alder er det økende risiko for feil som krever utbedring/utskifting. TG 2 settes med bakgrunn av at garantitid er overgått (5 år).

Konsekvens/tiltak: Det anbefales å bytte filter årlig og utføre rens og service på ventilasjonsanlegget hvert 5. år for å sikre god luftkvalitet og opprettholde anleggets funksjon. Konsekvensen av manglende vedlikehold kan være redusert effekt, dårlig innelima og økt risiko for tekniske feil.

TGIU

Varmtvannstank

Varmtvannsbereeder ca 120 liter. Teknisk levetid bereder i rustfritt stål 15 - 30 år. Anbefalt brukstid 20 år. Bereder står i kjøkkenbenk med ukjent understøttelse. Overtrykkventil er tilkoblet avløp. Bereder er plassert i et rom uten sluk, og det er ikke montert tetsjikt eller Waterguard. TG - IU på grunn av tilkobling til strøm ikke er tilgjengelig/kontrollert.

Varmtvannsbereedere med effekt på 1500 W eller mer må være fast tilkoblet det elektriske anlegget. Det er ikke lenger tillatt å koble disse til vanlig stikkontakt. For beredere installert før 2010 og tilkoblet gjennom stikkontakt, er det ikke pålagt å bygge om anlegget, men det anbefales å gå over til fast tilkobling.

Helse, miljø og sikkerhet

Rekkverket på balkong eller terrasse er for lavt i forhold til dagens krav.

Høyde på rekkverk er 98 cm. Krav er 100 cm.

Konsekvens/tiltak:

Det er ikke krav om utbedring av rekkverkshøyde opp til dagens forskriftskrav.

Fungerer med ette avviket.

Tilstandsrapporten følger vedlagt i salgsoppgaven. Interessenter må sette seg inn i denne før bud inngis.

HVITEVARER

Følgende hvitevarer medfølger: Integrerte hvitevarer : Stekeovn, koketopp, kjøl/frys.

Produkter og installasjoner som medfølger overdras uten noen form for garantier, utover eventuell gjenværende leverandørgaranti.

Tilbehørsliste følger vedlagt i prospekt.

Se vedlagt liste over løsøre og tilbehør.

INNBO OG LØSØRE

I henhold til avhl. § 3-4 skal eiendommen, når annet ikke er avtalt, overdras med innredninger og utstyr som etter lov, forskrift eller annet offentlig vedtak skal følge med. Det samme gjelder varig innredning og utstyr som enten er fastmontert eller er særskilt tilpasset bygningen, jf. avhl. § 3-5. Loven inneholder ingen detaljert oversikt over hva som omfattes av «innredning og utstyr», og over hva som skal regnes som «fastmontert eller særskilt tilpasset».

Partene kan fritt avtale hva som skal følge med eiendommen ved salg. Bransjens liste over løsøre og tilbehør som skal følge med eiendommen, er en del av avtalen mellom kjøper og selger dersom ikke annet er opplyst i salgsoppgaven, kjøper har tatt forbehold i bud eller avtale på annen måte er inngått. Der intet annet er avtalt, vil løsøre og tilbehør medfølge slik dette fremkommer av avhl. § 3-4 og § 3-5 og tilbehørslisten som fremkommer lenger bak i salgsoppgaven.

Produkter og installasjoner som medfølger overdras uten noen form for garantier, utover eventuell gjenværende leverandørgaranti.

Dersom det er noe i den vedlagte liste som ikke finnes på eiendommen, vil det heller ikke medfølge.

Bransjens liste over løsøre og tilbehør er utarbeidet av Norges Eiendomsmeglerforbund, Eiendom Norge og Advokatforeningens Eiendomsmeglingsgruppe, og er gjeldende fra 1. januar 2020.

AREALER

BRA - i: 69 m²

BRA - e: 5 m²

BRA totalt: 74 m²

TBA: 6 m²

Bruksareal fordelt på etasje

2. etasje

BRA-i: 69 m² Entré /gang, 2 soverom, bad/vaskerom, stue/kjøkken, bod

BRA-e: 5 m² Bod i garasjeanlegg 5, 6 m².

TBA fordelt på etasje

2. etasje

6 m²

BYGNINGSSAKKYNDIG KOMMENTAR TIL AREALOPPMÅLING

Det gjøres oppmerksom på at areal til innervegger, kanaler og rør-gjennomføringer er tatt med i arealet. Areal er målt til 68, 76 m². Takhøyde målt i stue 2, 46 m.

Takhøyde målt i gang 2, 38 m

ØKONOMI

PRISANTYDNING

Kr. 3 990 000,-

KOMMUNALE AVGIFTER

Kr 8 176,- pr år 2026

INFO KOMMUNALE AVGIFTER

Inkluderer renovasjon, vann og avløp.

Avgiften fordeles på to terminer.

EIENDOMSSKATT

Kr 1 685,- pr 2026

INFO EIENDOMSSKATT

Faktureres sammen med kommunale avgifter 2 ganger i året.

FELLESKOSTNADER

Kr. 5 168,-/mnd

FELLESKOSTNADER INKLUDERER

Felles bygningsforsikring, strøm i fellesarealer, betjening av andel fellesgjeld, vaktmesteravtale, service av heis.

FORMUESVERDI - PRIMÆR

Kr. 1 012 500,- som primærbolig for 2025

INFORMASJON OM FORMUEVERDI

Stortinget har vedtatt en ny modell for beregning av formuesverdi for bolig. Den nye utregningsmodellen

beregner boligverdier basert på grunnkretser i stedet for kommuner, og skal benyttes fra og med inntektsåret 2026. Dette kan medføre at markedsverdien settes høyere eller lavere enn tidligere og innebærer at både selger og megler kan benytte tall som ikke nødvendigvis er oppdaterte på tidspunktet for utarbeidelse av salgsoppgaven. Det tas derfor forbehold om at formuesverdien kan bli endret og eventuelt øke ved endelig fastsettelse i skatteåret.

For primærbolig utgjør formuesverdien 25 % av beregnet eller dokumentert markedsverdi opptil kr 10 000 000, og deretter 70 % av den delen som overstiger dette beløpet. For sekundærbolig utgjør formuesverdien 100 % av beregnet eller dokumentert markedsverdi.

OMKOSTNINGER

kr. 3 990 000,- (Prisantydning)

kr. 235 131,- (Andel av fellesgjeld)

kr. 4 225 131,- (Pris inkl. fellesgjeld)

kr. 11 900,- (Boligkjøperforsikring Söderberg & Partners)

kr. 105 620,- (Dokumentavgift)

kr. 545,- (Tinglysing skjøte)

kr. 545,- (Tinglysning pantedokument (pr. stk.))

kr. 118 610,- (Omkostninger totalt)

kr. 4 343 741,- (Totalpris inkl. omkostninger)

NB! Regnestykket forutsetter at det kun tinglyses ett pantedokument og at eiendommen selges til prisantydning. Det tas forbehold om endringer i offentlige avgifter/gebyrer. Andel fellesgjeld og andel formue overtas av kjøper.

BETALINGSBETINGELSER

Det tas forbehold om endring i offentlige gebyrer. Kjøpesum samt omkostninger innbetales senest per overtagelsesdato. Kjøper er selv ansvarlig for at alle innbetalinger er meglerforetaket i hende til avtalt tid og må selv påse at eventuell bankforbindelse er informert om dette. Innbetaling av kjøpesum skal skje fra kjøpers konto i norsk finansinstitusjon.

SERVITUTTER/RETTIGHETER

På eiendommen er det tinglyst følgende heftelser og rettigheter som følger eiendommens matrikkel ved overskjøting til ny hjemmelshaver:

1103/21/360/12:

22.11.2011 - Dokumentnr: 972170 - Erklæring/avtale

Rettighetshaver: Knr:1103 Gnr:21 Bnr:1138

Rettighetshaver: Knr:1103 Gnr:21 Bnr:1157

Gjelder bruk av nærlekeplassen.

Overført fra: Knr:1103 Gnr:21 Bnr:360

Gjelder denne registerenheten med flere

22.11.2011 - Dokumentnr: 972245 - Seksjonering

Opprettet seksjoner:

Snr: 12

Formål: Bolig

Tilleggsdel: Bygning

Sameiebrøk: 69/1747

GRUNNBOKSDATO

08.04.2026

FORSIKRINGSSKAP

Gjensidige Forsikring ASA

POLISENUMMER

81306609

OM SAMEIET

Sameiet består av 20 leiligheter i 2 bygg.

ANDEL FELLESGJELD

Kr. 235 131,- pr. 01.04.2026

LÅNEBETINGELSER FELLESGJELD

Lånenummer: 15161638274, Dnb Bank ASA

Annuitetslån, 4 terminer per år.

Rentesats per 01.04.2026: 6.29% pa.

Antall terminer til innfrielse: 71

Saldo per 01.04.2026: kr. 5 953 243,- sameiet sin totale fellesgjeld.

Andel av saldo: kr. 235 131,- per 01.04.2026.

Første termin/første avdrag: 28.03.2026 (siste termin 28.12.2043)

ANDEL FORMUE

Kr. 12 328,- pr. 31.12.2025

REGNSKAP/BUDSJETT/KOSTNADSØKNINGER

Innkalling/referat fra siste generalforsamling og regnskap/budsjett er innhentet og kan sees hos meglerforetaket.

Utdrag fra årsregnskap 2025:

Inntekter kr. 1 228 237,-

Finansinntekter kr. 296 000,-

Kostnader kr. 2 555 365,-

Årsresultat kr. - 1 623 128,-

SIKRINGSFOND

Avtale om finansiering av felleskostnader hos Klare Finans AS.

FORRETNINGSFØRER

Bate boligbyggelag

DYREHOLD

Selv om det er vedtatt forbud mot dyrehold, kan bruker av seksjonen holde dyr dersom gode grunner taler for det, og dyreholdet ikke er til ulempe for de øvrige brukere av eiendommen.

VEDTEKTER/HUSORDENSREGLER

Vedtekter er vedlagt prospekt.

DIVERSE OPPLYSNINGER**DIVERSE**

Plantegninger:

Vedlagte plantegning er ikke i målestokk og derfor kun å anse som en skisse.

Notar AS og eiendomsmeglingsforetakene som er en del av Notar-kjeden, har

samarbeid med forskjellige foretak som tilbyr produkter eller tjenester i forbindelse med megleroppdraget:

- Søderberg & Partners leverer boligselgerforsikring
- Søderberg & Partners leverer boligkjøpeforsikring
- Overo, leverandør av digitale oppgjørsskjema og overtakelsesprotokoller, tilbyr avtale om strøm, alarm og bredbånd.

Hvilke produkter/tjenester kjøper og selger tilbys i forbindelse med oppdraget, kan variere ut fra hvor i landet eiendommen ligger.

LEGALPANT

Det gjøres oppmerksom på at sameiet har legalpanterett i seksjonen tilsvarende 2 x folketrygdens grunnbeløp for felleskostnader samt andre krav som skriver seg fra sameieforholdet.

EIERBEGRENSNING

Ingen kan direkte eller indirekte erverve mer enn to boligseksjoner i et boligsameie jf. eierseksjonsloven § 23. Dersom et erverv har funnet sted i strid med eierseksjonslovens regler kan Kartverket nekte overskjøting. Dersom overskjøting blir nektet, er kjøper likevel forpliktet til å gjennomføre handelen med selger, og oppgjør til selger vil finne sted tross manglende overskjøting. Den som har ervervet seksjonen i strid med forbudet vil i et slikt tilfelle, frivillig eller etter pålegg, måtte selge seksjonen videre til noen som lovlig kan erverve den.

OVERTAGELSE

Etter avtale. Angi ønsket overtagelse ved budgivningen.

BAKGRUNN FOR OPPLYSNINGER I SALGSOPPGAVEN

Salgsoppgaven er utarbeidet ut ifra opplysninger som er gitt av selger, befaringsrapport av eiendommen samt innhentning av nødvendige dokumenter og evt. takst/tilstandsrapport.

SALGSOPPGAVE SIST OPPDATERT

16.04.2026

ANSVARLIG MEGLERFORETAK

Boligspecialisten Stavanger AS
Auglendsveien 14, 4019 STAVANGER. TLF. 400 04 600

MEGLER

Rizwan Malik, Eiendomsmegler
Epost: malik@notar.no
Mobil: 913 29 949

MEGLERS VEDERLAG

Fastpris vederlag kr. 39 990,- (inkl. mva.)
Salgstilretteleggelse kr. 9 990,- (inkl. mva.)
Oppgjørsgebyr kr. 7 900,- (inkl. mva.)
Markedspakke kr. 18 900,- (inkl. mva.)
Visninger og overtakelse (pr. stk.) kr. 2 990,- (inkl. mva.)
Grunnpakke/Grunnbok/e-tinglysing kr. 2 500,- (inkl. mva.)

Direkte utlegg dekkes av selger.

Dersom handel ikke kommer i stand er følgende avtalt om meglerforetakets vederlag: Intet salg - ingen regning. Oppdragsgiver betaler bare hvis det blir salg. Boligselgerforsikring, bygningsrapport, takst og annonsering utover avtalt markedspakke inngår ikke i garantien, men kan bestilles direkte fra leverandør.

VIKTIG INFORMASJON

BOLIGSELGERFORSIKRING

For denne eiendommen er det tegnet boligselgerforsikring.

BOLIGKJØPERFORSIKRING

Kjøper har anledning til å tegne boligkjøperforsikring. Boligkjøperforsikring er en rettshjelpsforsikring som dekker utgifter forbundet med juridisk bistand, fagkyndig uttalelse og saksomkostninger. Forsikringen er valgfri. Se produktark, vedlagt salgsoppgave, for nærmere informasjon og priser.

Forsikringen er meglet fram av Söderberg & Partners og er plassert hos Gar-Bo Försäkring AB. Skadebehandling foretas av Crawford & Company.

ANDRE FORSIKRINGER

Ved kjøp av bolig gjennom Notar Eiendomsmegling får kjøper én måned gratis forsikring i samarbeid med Kolibri Forsikring.

- Leilighet: gratis innboforsikring i én måned
- Enebolig: gratis bygningsforsikring i én måned

Forsikringen trer i kraft fra overtakelsesdato. Kolibri Forsikring vil kontakte kjøper med informasjon om forsikringen og eventuelle videre valg.

Hva betyr dette? Innboforsikring dekker eiendelene dine i boligen, som møbler, klær og elektronikk. Bygningsforsikring dekker selve bygningen, inkludert vegger, tak og faste installasjoner.

Tilbudet gir kjøper trygghet fra første dag som eier. Videre forsikring avtales direkte mellom kjøper og Kolibri Forsikring dersom kjøper ønsker dette.

SENTRALE LOVER

Eiendommen selges etter reglene i avhendingsloven.

Eiendommen skal overleveres kjøper i tråd med det som er avtalt. Det er viktig at kjøper setter seg grundig inn i alle salgsdokumentene, herunder salgsoppgave, tilstandsrapport og selgers egenerklæring. Kjøper anses kjent med forhold som er tydelig beskrevet i salgsdokumentene. Forhold som er beskrevet i salgsdokumentene kan ikke påberopes som mangler. Dette gjelder uavhengig av om kjøper har lest dokumentene. Alle interessenter oppfordres til å undersøke eiendommen nøye, gjerne sammen med fagkyndig før bud inngis. Kjøper som velger å kjøpe usett kan ikke gjøre gjeldende som mangel noe han burde blitt kjent med ved undersøkelsen. Dersom det er behov for avklaringer, anbefaler vi at kjøper rådfører seg med eiendomsmegler eller en bygnings sakkyndig før det legges inn bud.

Hvis eiendommen ikke er i samsvar med det kjøperen må kunne forvente ut ifra alder, type og synlig tilstand, kan det være en mangel. Det samme gjelder hvis det er holdt tilbake eller gitt uriktige opplysninger om eiendommen. Dette gjelder likevel bare dersom man kan gå ut i fra at det virket inn på avtalen at opplysningen ikke ble gitt eller at feil opplysninger ikke ble rettet i tide på en tydelig måte. En bolig som har blitt brukt i en viss tid, har vanligvis blitt utsatt for slitasje og skader kan ha oppstått. Slik bruksslitasje må kjøper regne med, og det kan avdekkes enkelte forhold etter overtakelse som nødvendiggjør utbedringer. Normal slitasje og skader som nødvendiggjør utbedring, er innenfor hva kjøper må forvente og vil ikke utgjøre en mangel.

Boligen kan ha en mangel dersom det er avvik mellom opplyst og faktisk areal, forutsatt at avviket er på 2% eller mer og minimum 1 kvm.

Dersom eiendommen har et mindre grunnareal (tomt) enn kjøperen har regnet med, er det likevel ikke en mangel hvis ikke arealet er vesentlig mindre enn det som fremkommer av salgsdokumentene, jf. avhl-3-3.

Ved beregning av et eventuelt prisavslag eller erstatning må kjøper selv dekke tap/kostnader opptil et beløp på kr 10 000 (egenandel).

Dersom kjøper ikke er forbruker selges eiendommen «som den er», og selgers ansvar er da begrenset jf. avhl. § 3-9, 1. ledd 2. pktm. Avhendingsloven § 3-3 (2) fravikes, og hvorvidt en innendørs arealsvikt karakteriseres som en mangel vurderes etter avhendingsloven § 3-8. Informasjon om kjøpers undersøkelsesplikt, herunder oppfordringen om å undersøke eiendommen nøye, gjelder også for kjøpere som ikke anses som forbrukere. Med forbrukerkjøper menes kjøp av eiendom når kjøperen er en fysisk person som ikke hovedsakelig handler som ledd i næringsvirksomhet.

Både kjøper og selger er forpliktet til å signere den standard kjøpekontrakten som er utarbeidet av Notar i forbindelse med eiendomshandler. Kjøpekontrakten kan gjennomgås hos eiendomsmegleren før budet legges inn.

PERSONOPPLYSNINGSLOVEN

Ditt personvern er viktig for Notar og vi er opptatt av å verne om personopplysningenes integritet, tilgjengelighet og konfidensialitet. All behandling av personopplysninger i Notar skal følge det til enhver tid gjeldende personvernregelverket, herunder GDPR og personopplysningsloven. Les mer om dette her: <https://notar.no/personvern.aspx>.

HVITVASKINGSREGLENE

Eiendomsmeglere er underlagt lov om hvitvasking og tilhørende forskrift. Etter hvitvaskingsloven er eiendomsmegler pålagt å gjennomføre kundetiltak av både selger og kjøper. Hvis kjøper ikke bidrar til at megler får gjennomført kundetiltak, og dette fører til at transaksjonen ikke kan gjennomføres eller blir forsinket, misligholder kjøper avtalen med selger. Etter 30 dager anses misligholdet vesentlig, og selger har rett til å heve avtalen og gjennomføre deknings salg for kjøpers regning.

Dersom det er selger som ikke bidrar til at megler får gjennomført løpende kundetiltak underveis i oppdraget må eiendomsmegler stanse gjennomføringen av transaksjonen. Selger vil i et slikt tilfelle ha misligholdt sine forpliktelser, og kjøper vil kunne ha et krav mot selger etter avhendingsloven. Hvis kundetiltak ikke lar seg gjennomføre, vil Notar ikke kunne bistå med handelen eller foreta oppgjør.

Kjøper oppfordres til å innbetale kjøpesummen som ikke kommer fra låneinstitusjon, i en samlet innbetaling fra egen konto i norsk bank. Dersom innbetaling likevel må foretas på annen måte, må megler orienteres med begrunnelse og informasjon om innbetalers navn, før innbetaling av oppgjør.

VEDLEGG

Tilstandsrapport utarbeidet av TefT Eiendom AS datert 09.04.2026, egenerklæringsskjema datert 09.04.2026, energiattest datert 10.04.2026, vedtekter, eiendomskart, reguleringskart.

Det gjøres oppmerksom på at salgsoppgaven ikke er komplett uten alle vedlegg. Ta kontakt med meglerforetakets representant dersom du mener at noen av vedleggene mangler.

BUDGIVNING

Det første budet skal inngis skriftlig på Notar sitt budskjema, påført budgivers signatur og vedlagt kopi av legitimasjon. Alternativt kan man legge inn bud elektronisk, ved bruk av "Gi bud" knapp i nettannonse, hvor budgiver må legitimere seg med BankID. Senere bud kan inngis per e-post eller SMS til megler. Megler skal så snart som mulig bekrefte skriftlig overfor budgiver at bud er mottatt.

Bud som ikke er skriftlig, eller som har en kortere akseptfrist enn til kl. 12.00 første virkedag etter siste annonserte visning, vil ikke bli formidlet til selger. Et bud er bindende for budgiver frem til angitt akseptfrist.

Bestemmelser om budgivning gitt i medhold av eiendomsmeglingsloven § 6-8 kommer til anvendelse ved utførelsen av Oppdraget. For å sikre en forsvarlig gjennomføring av budrunden, stiller Notar krav til frister ved budgivningen. Bud skal ikke ha en akseptfrist på mindre enn 30 minutter fra budet inngis. Bud med kortere akseptfrist enn 30 minutter kan avvises.

Selger står fritt til å forkaste eller akseptere ethvert bud. Selger må skriftlig akseptere budet før budaksept kan

formidles til budgiver.

Fra og med 01.07.25 ble det ikke lengre være lovlig å legge inn hemmelige bud. Megler kan dermed ikke formidle bud med forbehold om at budet eller forbehold i budet skal holdes skjult (hemmelig) for andre budgivere og interessenter.

Kopi av budjournal skal gis til kjøper og selger uten ugrunnet opphold etter at handelen er kommet i stand. Alle som har inngitt bud på eiendommen kan kreve kopi av budjournalen i anonymisert form etter at budrunden er avsluttet.

For øvrig vises det til "Forbrukerinformasjon om budgivning" som er inntatt i salgsoppgaven.

Plantegning

Gartnerveien 40

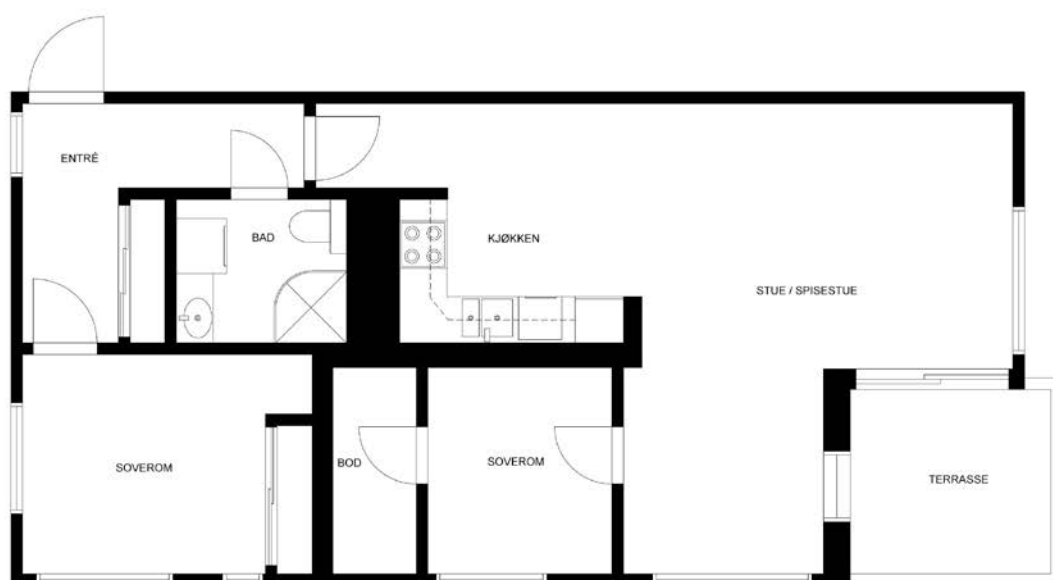

Plantegningen er ikke målbar. Avvik kan forekomme.

Denne boligen vil jeg gjerne ha!

Hva nå?

1 - KONTAKT MEGLER

Registrer din interesse og megleren holder deg oppdatert.

2 - HA FINANSIERING PÅ Plass

Undersøk med banken hvor mye du kan få i lån, og be om evt. finanseringsbevis.

3 - UNDERSØK BOLIGEN

Før det legges inn bud på eiendommen oppfordres budgiver til å sette seg inn i all relevant informasjon om eiendommen, herunder eventuell salgsoppgave og teknisk rapport med alle vedlegg.

4 - BUDGIVNING

Dersom du ønsker å by kan første bud gis via GI BUD-knappen på hver eiendom, eller du kan fylle ut budskjema som leveres/sendes til megler. Påfølgende bud må også være skriftlige, men kan i tillegg gis via SMS eller epost. Se forbrukerinformasjon om budgivning i prospekt.



Vedlegg

GARTNERVEIEN 40

Tilstandsrapport utarbeidet av Teft Eiendom AS datert 09.04.2026, egenerklærings skjema datert 09.04.2026, energiattest datert 10.04.2026, vedtekter, eiendomskart, reguleringskart.

Det gjøres oppmerksom på at salgsoppgaven ikke er komplett uten alle vedlegg. Ta kontakt med meglerforetakets representant dersom du mener at noen av vedleggene mangler.

Tilstandsrapport



 Boligbygg med flere boenheter

 Gartnerveien 40 , 4016 STAVANGER

 STAVANGER kommune

gnr. 21, bnr. 360, snr. 12

Sum areal alle bygg: BRA: 74 m² BRA-i: 69 m²



Befaringsdato: 09.04.2026

Rapportdato: 10.04.2026

Oppdragsnr.: 21396-1073

Referansenummer: BO9602

Foretak: TEFT EIENDOM AS



Rapporten kan brukes i inntil ett år etter befaringsdato, og kan ikke gjenbrukes ved flere boligsalg i denne perioden. Skjer det endringer, oppstår skader også videre på boligen, bør du som selger be om oppdatert rapport.

Teft Eiendom AS

Denne rapporten er utarbeidet av en uavhengig bygnings-sakkyndig uten bindinger til andre aktører i eiendomsbransjen. Bygnings- sakkyndig har verken et ansettelsesforhold til, eller økonomisk interesse i sin oppdragsgivers virksomhet. Teft Eiendom er et selskap innen bygg og eiendom, med taksering - tilstandsrapport eierskifte som hovedfelt. Selskapet drives av Terje Tollefsen, som har flere års erfaring innen bygg og anlegg. Han er utdannet byggmester og er bygning-sakkyndig. Han er sertifisert til tilstandsrapport, skadetakst og verditakst.

Rapportansvarlig

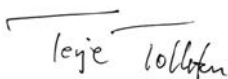

Terje Tollefsen

terje@tefteiendom.no

911 74 769



Medlem av
NITO



Dette trenger du å vite om tilstandsrapporten



Hva er en tilstandsrapport?

En tilstandsrapport beskriver synlige skader/avvik eller tegn på skader/avvik på boligen. Rapporten fremhever vanligvis ikke positive egenskaper ved boligen.



Hva vurderer en bygningsakkyndig?

Den bygningsakkyndige vurderer boligen ut fra hva man kan forvente av en bygning av samme alder og type. Vurderingen gjøres som regel mot hvordan det var vanlig å bygge og regler som gjaldt da boligen ble oppført (søknadstidspunktet). Forhold som er vanlige for bygningens alder, slik som slitasje etter normal bruk regnes ikke som avvik.



Hva inneholder tilstandsrapporten?

Den bygningsakkyndige undersøker rom og bygningsdeler slik det kommer frem av [Forskrift til avhendingsloven](#). Tilstandsrapporten inneholder bare avvik som den bygningsakkyndige kan se eller kontrollere med enkle hjelpemidler. Det gjøres ikke nærmere undersøkelser slik som åpning av vegger eller andre bygningsdeler. I vegg mot våtrom og rom under terreng kan det borres et hull for å gjøre enkle undersøkelser slik som fuktsøk.

Når du kjøper en brukt bolig

Når du kjøper en brukt bolig, er det viktig å være oppmerksom på at dette ikke kan sammenlignes med å kjøpe en ny bolig. Måten boligen ble bygget på kan være annerledes enn i dag. Bygninger svekkes over tid, og utsettes for slitasje blant annet på grunn av bruk og vær og vind. Mange boliger fornyes helt eller delvis, noen i flere omganger, eller det oppføres tilbygg. Særlig for boliger som er pusset opp eller endret, er det viktig å merke seg at fornyelse av overflater ikke nødvendigvis betyr at bygningsdeler under er forbedret.

Vurdering mot byggeregler

Den bygningsakkyndige vil vurdere boligen mot hvordan det var vanlig å bygge og regler som gjaldt på søknadstidspunktet. Den bygningsakkyndige ser etter avvik som har betydning for og som reduserer boligens funksjon og verdi, og som kommer frem av Forskrift til avhendingslova.

Tilstandsrapporten beskriver ikke hele boligen

BYGNINGSSAKKYNDIGE SER FOR EKSEMPEL IKKE PÅ

- vanlig slitasje og normal vedlikeholdstilstand
- bagatellmessige forhold som ikke påvirker bygningens bruk eller verdi vesentlig
- etasjeskillere
- tilleggsbygg slik som garasje, bod, annek, naust også videre
- utvendige trapper
- støttemurer
- skjulte installasjoner
- installasjoner utenfor bygningen
- full funksjonstesting av el- og VVS-installasjoner
- geologiske forhold og bygningens plassering på grunnen
- bygningens planløsning
- bygningens innredning
- løvsøre slik som hvitevarer
- utendørs svømmebasseng og pumpeanlegg
- bygningens estetikk og arkitektur
- bygningens lovlighet (bortsett fra bruksendringer, brannceller og forhold som åpenbart kan påvirke helse, miljø og sikkerhet)
- fellesarealer (med mindre boligeier har vedlikeholdsplikt for fellesarealer og dette er kjent for bygningsakkyndig, eller fellesarealet har en særlig tilknytning til boligen).

© iVerdi 2023

Malen til denne rapporten, inkludert standardtekstene fra Verdi er vernet etter åndsverkloven og kan kun benyttes av av kunder hos iVerdi. For andre aktører er eksemplarfremstilling av malen og standardtekster, som utskrift og annen kopiering til bruk som grunnlag for tilsvarende rapporter, bare tillatt når det er hjemlet i lov (kopiering til privat bruk, sitat o.l.) eller avtale med iVerdi (<https://iverdi.no/>).

Utnyttelse i strid med lov eller avtale kan medføre erstatnings- og straffeansvar.

Dette trenger du å vite om tilstandsrapporten

Tilstanden vurderes med ulike tilstandsgrader

Tilstanden gir uttrykk for en gitt forventet tilstand, blant annet vurdert ut fra alder og normal bruk. Ved Tilstandsgrad 0 (TG0) og Tilstandsgrad 1 (TG1) gir den bygnings sakkyndige normalt ingen begrunnelse for valg av tilstandsgrad. Grunnen er at bygningen eller bygningsdelen da bare har normal slitasje. Ved skjulte konstruksjoner kan alder alene avgjøre tilstandsgrad. Når bygnings sakkyndige anbefaler tiltak, for eksempel utbedringer, må brukeren av rapporten vurdere om tiltakene er nødvendige og lønnsomme.

Når den bygnings sakkyndige velger tilstandsgrad, baseres vurderingen på faste kriterier som følger av gjeldende bransjestandard for Teknisk tilstandsanalyse ved omsetning av bolig og Forskrift til avhendingslova.



TILSTANDSGRAD 0, TG0: INGEN AVVIK

Bygningsdelen skal være tilnærmet ny, ikke vise tegn på slitasje og det skal være lagt frem dokumentasjon på faglig god utførelse. Det er ingen merknader til delen.



TILSTANDSGRAD 1, TG1: MINDRE AVVIK

Bygningsdelen skal bare ha normal slitasje, og straktiltak skal ikke anses som nødvendig. Graden kan også brukes når delen er ny, men der dokumentasjon på faglig god utførelse mangler.



TILSTANDSGRAD 2, TG2: VESENTLIGE AVVIK OG MINDRE AVVIK SOM ETTER NS 3600 GIR TG 2

Bygningsdelen skal enten ha feil utførelse, en skade eller symptomer på skade, sterk slitasje eller nedsatt funksjon. Graden gis når bygningsdelen trenger vedlikehold eller tiltak i nær fremtid. Graden skal også brukes når delen er gammel og det er grunn til å varsle om faren for skader på grunn av alderen, eller når det er grunn til å overvåke delen spesielt på grunn av fare for større skader eller følgeskader.



TILSTANDSGRAD 3, TG3: STORE ELLER ALVORLIGE AVVIK

Denne tilstandsgraden brukes ved kraftige tegn på forhold som man må regne med trenger utbedring straks eller innen kort tid. Det er påvist funksjonssvikt eller sammenbrudd.



IKKE UNDERSØKT/IKKE TILGJENGELIG FOR UNDERSØKELSE

Det kan være avvik/skader som ikke er avdekket.

Informasjon om utbedringskostnader

Utbedringskostnadene i rapporten er sjablongmessige anslag basert på observerte forhold som feil, skader eller uregelmessigheter, samt foreslåtte tiltak. Disse anslagene er veiledende, angis i fem intervaller, er basert på generelle erfaringstall, og må ikke forveksles med konkrete pristilbud fra håndverkere eller entreprenører. Faktiske kostnader kan variere betydelig, avhengig av individuelle valg, materialpriser og markedsforhold. For å få en nøyaktig vurdering av utbedringskostnadene anbefales ytterligere undersøkelser og innhenting av flere pristilbud fra kvalifiserte fagfolk. Slike anslag gis for TG3, der dette er mulig.



Tiltak under kr 20 000



Tiltak mellom kr 20 000 – 100 000



Tiltak mellom kr 100 000 – 200 000



Tiltak mellom kr 200 000 – 500 000



Tiltak over kr 500 000

Beskrivelse av eiendommen

OM BYGGEMÅTE

Boligblokk med grunnmur i sted-støpt betong. Yttervegger i betong og lett bindingsverk som utvendig er kledd med trepanel og fasade-plater. Betong/tre mellom etasjene. Vindu med dobbelt glass. Pulttak teknet med papp/takmembran.

INNVENDIGE OVERFLATER

Fliser og parkett på gulv. Malt vegg og tak.

OPPVARMING

Elektrisk. Varmekabler på gulv entre med fliser og bad/vaskerom.

FORANDRING ETTER BYGGEÅR

2025 - byttet glass i alle brann-vindu (8 stk).
Opplysning gitt av eier.

PARKERING

1 parkering i felles garasjeanlegg.

KONKLUSJON

Leiligheten fremstår god stand med normal slitasje. Det ble ikke registrert eller avdekket noen behov for bygningsmessige strakstiltak utover normalt vedlikehold. Forøvrig vises til beskrivelser og vurderinger for de enkelte bygningsdeler i rapporten.

KONKLUSJON TILSTAND

Tilstands-grad er gitt på grunn av blant annet alder etter levetids-tabell og tilstand. Sprekker i gulv, vegg og tak kan forekomme. Anbefaler å lese rapporten i sin helhet.

Arealer

[Gå til side](#)

Forutsetninger og vedlegg

[Gå til side](#)

Lovlighet

[Gå til side](#)

Boligbygg med flere boenheter

- Det foreligger godkjente og byggemeldte tegninger, som stemmer med dagens bruk

Tegninger foreligger i dokumenter til prospektet.

Sammendrag av boligens tilstand

Fordeling av tilstandsgrader

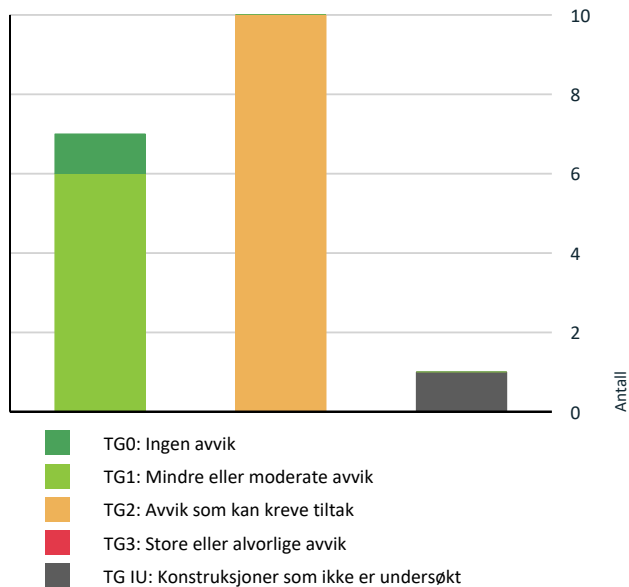

! Våtrom > 2 Etasje > Bad/vaskerom > Overflater Gulv [Gå til side](#)

! Våtrom > 2 Etasje > Bad/vaskerom > Sluk, membran og tettesjikt [Gå til side](#)

! Våtrom > 2 Etasje > Bad/vaskerom > Sanitærutstyr og innredning [Gå til side](#)

! Kjøkken > 2 Etasje > Stue/kjøkken > Avtrekk [Gå til side](#)

HELSE, MILJØ OG SIKKERHET

Forhold som åpenbart kan medføre fare for helse, miljø og sikkerhet

! Rekkverket på balkong eller terrasse er for lavt i forhold til dagens krav. [Gå til side](#)

Oppsummering av avvik

Vil du vite mer? Se på rommet eller bygningsdelen senere i rapporten.

Boligbygg med flere boenheter

! TG IU KONSTRUKSJONER SOM IKKE ER UNDERSØKT

! Tekniske installasjoner > Varmtvannstank [Gå til side](#)

! TG 2 AVVIK SOM KAN KREVE TILTAK

! Utvendig > Vinduer [Gå til side](#)

! Utvendig > Dører [Gå til side](#)

! Utvendig > Balkonger, terrasser og rom under balkonger [Gå til side](#)

! Innvendig > Etasjeskille/gulv mot grunn [Gå til side](#)

! Tekniske installasjoner > Vannledninger [Gå til side](#)

! Tekniske installasjoner > Ventilasjon [Gå til side](#)

Tilstandsrapport

BOLIGBYGG MED FLERE BOENHETER

Byggeår

2011

Kommentar

Ref. Eiendomsverdi

Anvendelse

Standard

Normal standard på bygget ut ifra alder/konstruksjon - jamfør beskrivelse under konstruksjoner.

Vedlikehold

Boligen er jevnt over godt vedlikeholdt.

UTVENDIG

TG 2 Vinduer

Beskrivelse

PVC vindu med 2 lags glass.

Det ble foretatt en enkel funksjonstest av tilfeldig valgte vinduer i boligen.

Vurdering av avvik:

- Det er påvist avvik rundt innsetningsdetaljer.

TG 2 er gitt på grunn av fukt- og råteskade på utvendig omramming til vindu i stue (synlig fra balkong). Vinduene har for øvrig passert over halvparten av forventet funksjonstid. Dette medfører økt risiko for punktering av glass og et større behov for vedlikehold fremover. Forventet levetid for vinduer er 20–40 år.

Konsekvens/tiltak

- Andre tiltak:

Det bør utbedres fukt- og råteskader på utvendig omramming til vinduet i stuen for å hindre videre forringelse av konstruksjonen og unngå økt risiko for vanninntrenging og følgeskader. Videre bør det vurderes jevnlig vedlikehold av øvrige vinduer for å sikre lang levetid.

Grovt sett så har fellesskapet ansvaret og kostnaden med utvendig/fasade, mens andel/seksjon-eier har vedlikeholds og utbedrings-plikt for innvendig/betjening/rengjøring og forebyggende vedlikehold av bevegelige deler/mekanismer.



TG 2 Dører

Beskrivelse

Tredører/aluminiumsdører har en forventet tid for utskifting på. Kort/middels/lang - 20/30/40 år. Normaltid for justering av dører 2 – 8 år.

Grovt sett så har fellesskapet ansvaret og kostnaden med utvendige dører, mens andel/seksjon-eier har vedlikeholds og utbedrings-plikt for innvendig/betjening/rengjøring og forebyggende vedlikehold av bevegelige deler/mekanismer.

Vurdering av avvik:

- Det er påvist utetthet/åpning mellom dørbblad og dørkarm. Dvs. at kald trekk kan oppstå.

Konsekvens/tiltak

- Andre tiltak:

Pakning rundt inngangsdør bør vurderes/skiftes.

Tilstandsrapport



TG 2 Balkonger, terrasser og rom under balkonger

Beskrivelse

Balkong i betong med adkomst fra stue, dekket med terrassebord i trevirke. Fall lot seg ikke kontrollere. Overflatevann er tilkoblet avløp.

Vurdering av avvik:

- Mer enn halvparten av forventet brukstid er passert på tettesjikt/membran.

Taktekking av papp eller lignende produkt. Ikke undersøkt pga tilkomst. Vurderes på bakgrunn av alder. Fall er ikke kontrollert.

Merknader: Ovennevnte vurderingspunkter er undersøkt uten at det er funnet nevneverdige avvik i forhold til det som kan forventes ut ifra alderen. Tekking har en forventet levetid på 10 - 25 år. Utvendige beslag 15 - 35 år.

Konsekvens/tiltak

- Andre tiltak:

Membraner på terrasser. Reparasjon. Etter kontroll utføres nødvendige reparasjoner langs overganger mellom membran/vegger, gjennomføringer, sluk og utsatte kant-avslutninger. Intervall 2 - 8 år. Sameiet organiserer utvendig vedlikehold og eventuelt behov for tiltak.

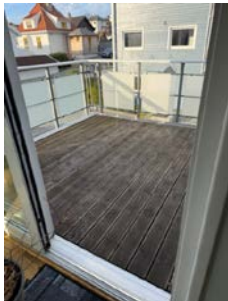

INNVEDIG

TG 1 Overflater

Beskrivelse

Parkett og fliser på gulv, malte vegger og tak. Listfritt mot tak. Vegger og tak er malt innvendig 2025.

TG 2 Etasjeskille/gulv mot grunn

Beskrivelse

I stue/kjøkken er det registrert en høydeforskjell på 7 mm. Det gjøres oppmerksom på at NS 3600:2025 er benyttet som referanse for vurdering av skjevheter i gulv.

Vurdering av avvik:

- Det er avvik:

TG 2 på grunn av noe knirk i gulv. Fremstår ellers i god stand.

Tilstandsrapport

Konsekvens/tiltak

- Tiltak:

Tiltak for å utbedre knirk i gulvet kan vurderes.

TG 1 Innvendige dører

Beskrivelse

Innvendige glatte dører. Normalt intervall for justering av dører er 2–8 år.

VÅTROM

2 ETASJE > BAD/VASKEROM

TG 1 Overflater vegger og himling

Beskrivelse

Fliser på vegg. Malt tak. Det gjøres oppmerksom på at bom (hulrom under) i flis på vegg kan være svært vanskelig å oppdage. Overflatene fremstår med normal slitasje.



2 ETASJE > BAD/VASKEROM

TG 2 Overflater Gulv

Beskrivelse

Gulvet er belagt med fliser. Høydeforskjellen fra topp slukrist til gulv ved terskel er målt til 26 mm.

Ved dunking på flisene på gulvet fremkommer hul lyd. I henhold til NS 3600:2025 skal det settes tilstandsgrad TG 1 på flis med hul lyd.

Vurdering av avvik:

- Det er avvik:

TG 2 på grunn av sprekk i flis ved toalett og del av fuger mangler ved sluk.

Konsekvens/tiltak

- Tiltak:

Det anbefales å etterfuge området ved sluk for å hindre fuktinntrengning og påfølgende skader på underliggende konstruksjoner. Utbedre sprekk på flis ved toalett kan vurderes.

Tilstandsrapport

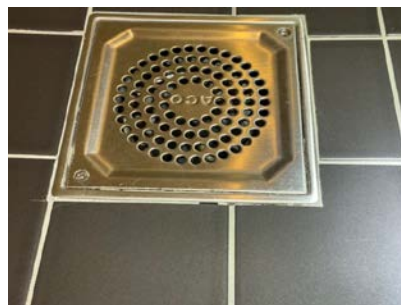

2 ETASJE > BAD/VASKEROM

TG 2 Sluk, membran og tettesjikt

Beskrivelse

Grunnet sluktype er membran/tettesjikt ikke visuelt synlig.

Tilstanden til membranen vurderes ut fra alder og forventet gjenstående levetid.

Sluket er lett tilgjengelig for kontroll og rengjøring.

Membranen ligger skjult i konstruksjonen og kan ikke kontrolleres på samme måte som synlige bygningsdeler.

For membran på lettvegg er forventet tid for utskifting:

Kort/middels/lang – 10/15/20 år.

For gulv i våtrom med keramiske fliser direkte på membran er forventet tid for utskifting:

Kort/middels/lang – 10/20/30 år.

Vurdering av avvik:

- Mer enn halvparten av forventet brukstid er passert på membranløsningen.
- Mer enn halvparten av forventet brukstid er passert på slukløsningen.

Konsekvens/tiltak

- Andre tiltak:

Det anbefales regelmessig rengjøring av sluk for å forhindre at vannstand stiger opp til klemring.

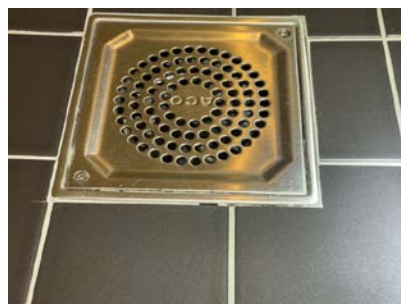
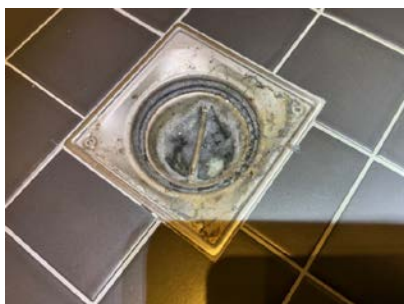

2 ETASJE > BAD/VASKEROM

TG 2 Sanitærutstyr og innredning

Beskrivelse

Servant med skap, speil, toalett, dusj-vegg, opplegg for vaskemaskin.

Vurdering av avvik:

- Det er ikke påvist tilfredsstillende løsning for å synliggjøre lekkasje fra innebygget sisterner.

Det er ikke etablert noen dreinsåpning for å synliggjøre eventuell lekkasje fra innebygget sisterner. Konsekvens: Ved lekkasje kan det oppstå skade i lukkede konstruksjoner, og eventuelt lekkasjevann vil ikke bli synliggjort.

Konsekvens/tiltak

Tilstandsrapport

• Andre tiltak:

Det bør vurderes å etablere Watherguard i tilknytning til innebygget sisterne uten dreng-åpning. Utstyr i kosett-cisterner - teknisk levetid 15 - 30 år.

2 ETASJE > BAD/VASKEROM

TG 1 Ventilasjon

Beskrivelse

Tilluft via lufte-spalte i dør. Mekanisk avtrekk funksjonstestet med papir; det registreres sug i avtrekket på befaringsdagen. Regelmessig rengjøring av utkast anbefales.

2 ETASJE > BAD/VASKEROM

TG 0 Tilliggende konstruksjoner våtrom

Beskrivelse

Hull-taking er foretatt fra tilstøtende rom (bod) mot våt-sone uten å påvise avvik. Det gjøres oppmerksom på at fuger ikke er tette. Det vil derfor ikke være unormalt med fukt mellom fliser og membran



KJØKKEN

2 ETASJE > STUE/KJØKKEN

TG 1 Overflater og innredning

Beskrivelse

Kjøkkeninnredning med slette fronter, mekanisk avtrekk, laminat benkeplate med nedfelt vask, integrert koketopp, integrert steikeovn, integrert oppvaskmaskin, integrert kjøl/frys. Kjøkken fremstår med normal slitasje.

2 ETASJE > STUE/KJØKKEN

TG 2 Avtrekk

Beskrivelse

Tilstandsrapport

Mekanisk avtrekk over kokeplate, funksjonstestet med papir, det registreres sug i avtrekket på befaringsdagen.

Vurdering av avvik:

- Det er avvik:

TG 2 settes med bakgrunn av at garantitid er overgått (5 år).

Konsekvens/tiltak

- Tiltak:

Regelmessig rengjøring av filter, avtrekk og ventilasjonskanaler anbefales for å opprettholde god luftkvalitet og god effekt av anlegget.

TEKNISKE INSTALLASJONER

TG 2 Vannledninger

Beskrivelse

Rør i rør skap er plassert i bad/vaskerom.

Avløp med utkast i vegg. Avløp er ikke funksjons-testet.

Vannrør er skjult i konstruksjon og er ikke tilgjengelig for kontroll.

Det registreres normalt vanntrykk og god avrenning fra vannkran.

Det gjøres oppmerksom på at vanntrykk og avrenning kun er visuelt undersøkt og ikke trykk-testet.

Hovedstoppekran er plassert i rør i rør skap.

Hovedstoppekran fungerer som tiltenkt.

Vurdering av avvik:

- Mer enn halvparten av forventet brukstid er passert på innvendige vannledninger.

Forventet levetid armaturer 15 - 25 år. Forventet levetid plast og kobberør 25 - 75 år. Forventet levetid plast-sluk 25 - 75 år. Det er skrevet med tusj på vannrørene, noe som kan skade rørene over tid.

Konsekvens/tiltak

- Det er ikke behov for utbedringstiltak siden anlegget fungerer i dag, men ut ifra alder kan skader plutselig oppstå på eldre anlegg.

På generelt grunnlag anbefales det å etablere/montere automatisk stoppe-ventil på vannledninger. Merker kan ofte fjernes med milde løsemidler som isopropylalkohol eller spesielle rengjøringsmidler. Vær forsiktig for å unngå skade på plastrøret under rengjøring.



TG 1 Avløpsrør

Beskrivelse

Lufting av kloakk over tak er ikke påvist. Det er foretatt en test med nedspyling i klosett samtidig med sjekk av vannstand i sluk, hvor ingen endring ble registrert. Basert på dette vurderes det som sannsynlig at lufting av kloakk er ivaretatt.

Det er ikke påvist noen stake-luke i boenheten. Staking kan utføres via sluk eller andre installasjoner med avløp. Avløpsrør ligger skjult i konstruksjonen og er ikke tilgjengelig for kontroll. Det forutsettes at avløpsrør er montert etter gjeldende standard. Forventet levetid for sluk, plast- og kobberør er 25-75 år.

Det anbefales å rengjøre, ettertrekke og kontrollere alle vannlåser jevnlig for å redusere risikoen for tilstopping og lekkasjer.

Tilstandsrapport

TG 2 Ventilasjon

Beskrivelse

Balansert ventilasjon har normal funksjon i dag.

Vurdering av avvik:

- Det er avvik:

Balansert ventilasjon har normal funksjon idag. Ventilasjons-aggregat har en forventet levetid på ca 25 år. Med bakgrunn i alder er det økende risiko for feil som krever utbedring/utskifting. TG 2 settes med bakgrunn av at garantitid er overgått (5 år).

Konsekvens/tiltak

- Tiltak:

Det anbefales å bytte filter årlig og utføre rens og service på ventilasjonsanlegget hvert 5. år for å sikre god luftkvalitet og opprettholde anleggets funksjon. Konsekvensen av manglende vedlikehold kan være redusert effekt, dårlig inneklime og økt risiko for tekniske feil.



Filter er tilsmusset.

TG IU Varmtvannstank

Beskrivelse

Varmtvannsbereider ca 120 liter. Teknisk levetid bereder i rustfritt stål 15 - 30 år. Anbefalt brukstid 20 år. Bereder står i kjøkkenbenk med ukjent understøttelse. Overtrykkventil er tilkoblet avløp. Bereder er plassert i et rom uten sluk, og det er ikke montert tetsjikt eller Waterguard. TG - IU på grunn av tilkobling til strøm ikke er er tilgjengelig/kontrollert.

Varmtvannsbereidere med effekt på 1500 W eller mer må være fast tilkoblet det elektriske anlegget. Det er ikke lenger tillatt å koble disse til vanlig stikkontakt. For beredere installert før 2010 og tilkoblet gjennom stikkontakt, er det ikke pålagt å bygge om anlegget, men det anbefales å gå over til fast tilkobling.

Elektrisk anlegg

Dette er en forenklet kontroll begrenset til de spørsmål og undersøkelser som forskrift til avhendingslova (tryggere bolighandel) § 2-18 inneholder. Dette kan ikke sammenlignes med en kontroll utført av offentlig myndighet (Det lokale eltilsyn) eller registrert elektrovirksomhet, og en bygningssakkyndig har verken kompetanse eller lov til å foreta en slik kontroll.

Tilstanden er vurdert ut fra den forenklete og begrensede kontrollen som forskriften inneholder. El-anlegget kan ha feil og mangler som en slik forenklet undersøkelse ikke vil avdekke. Vær derfor oppmerksom på denne risikoen, og søk videre veiledning eller få en fullstendig kontroll utført av registrert elektrovirksomhet.

Beskrivelse

Sikringsskap med automatsikringer.

1. Foreligger det eltilsynsrapport de siste 5 år, og det er ikke foretatt arbeid på anlegget etter denne, utenom retting av eventuelle avvik i eltilsynsrapport (dvs en el-tilsynsrapport uten avvik)?

Nei

Spørsmål til eier

2. Når ble det elektriske anlegget installert eller sist gang totalt rehabilitert (årstall)? Med totalt rehabilitert menes fullstendig utskiftet anlegg fra inntakssikring og videre.

Tilstandsrapport

2011

3. Er alle elektriske arbeider/anlegg i boligen utført av en registrert elektroinstallasjonsvirksomhet?
Ja
4. Er det elektriske anlegget utført eller er det foretatt tilleggsarbeider på det elektriske anlegget etter 1.1.1999?
Nei
5. Foreligger det kontrollrapport fra offentlig myndighet – Det Lokale Eltilsyn (DLE) eller eventuelt andre tilsvarende kontrollinstanser med avvik som ikke er utbedret eller kontrollen er over 5 år?
Nei
6. Forekommer det ofte at sikringene løses ut?
Nei
7. Har det vært brann, branntilløp eller varmgang (for eksempel termiske skader på deksler, kontaktpunkter eller lignende) i boligens elektriske anlegg?
Nei

Generelt om anlegget

8. Er det tegn til at det har vært termiske skader (tegn på varmgang) på kabler, brytere, downlights, stikkontakter og elektrisk utstyr? Sjekk samtidig tilstanden på elektrisk tilkobling av varmtvannsbereider, jamfør eget punkt under varmtvannstank
Nei
9. Er der synlig defekter på kabler eller er disse ikke tilstrekkelig festet?
Nei

Inntak og sikringsskap

10. Er det tegn på at kabelinnføringer og hull i inntak og sikringsskap ikke er tette, så langt dette er mulig å sjekke uten å fjerne kapslinger?
Nei
11. Finnes det kursfortegnelse, og er den i samsvar med antall sikringer?
Nei
12. Foreta en helhetsvurdering av det elektriske anlegget, dets alder, allmenne tilstand og fare for liv og helse. Bør det elektriske anlegget ha en utvidet el-kontroll?
Ja Samsvarserklæring for installasjon forelegger ikke.

Generell kommentar

Samsvarserklæring for opprinnelig installasjon av elektrisk anlegg foreligger ikke. Samsvarserklæring er dokumentasjon som viser at et elektrisk anlegg eller en installasjon er utført i samsvar med kravene i gjeldende forskrifter. Tilstandsgrad er vurdert ut fra den forenklete begrensede kontrollen som forskriften inneholder. El-anlegget kan ha feil og mangler som en forenklet kontroll ikke vil avdekke. Anlegget er utover dette ikke vurdert av bygnings-sakkyndig.



FORHOLD SOM ÅPENBART KAN MEDFØRE FARE FOR HELSE, MILJØ OG SIKKERHET

Dette punktet inneholder tydelige og lett synlige forhold ved boligen som åpenbart kan påvirke helse, miljø og sikkerhet, og som bygnings-sakkyndige har oppdaget. Terskelen for hva som anses som åpenbart er høy, og det utføres ikke undersøkelser med sikte på å avdekke slike forhold. Punktet omfatter ikke skjulte eller ikke-synlige forhold, tekniske vurderinger eller forhold som krever spesialundersøkelser. Forhold vurderes etter byggt teknisk forskrift på befaringstidpunktet. Røykvarslere og håndholdt brannslukningsutstyr vurderes etter gjeldende forskrift om brannforebygging.

Tilstandsrapport

Helse, miljø og sikkerhet

Vurdering av avvik:

- Rekkverket på balkong eller terrasse er for lavt i forhold til dagens krav.

Høyde på rekkverk er 98 cm. Krav er 100 cm.

Konsekvens/tiltak

- Det er ikke krav om utbedring av rekkverkshøyde opp til dagens forskriftskrav.

Fungerer med ette avviket.

Arealer, byggetegninger og brannceller

Standard gjeldende fra 01.01.2024

Arealmålinger og arealoppsett er basert på Norsk standard 3940:2023 Areal- og volum-beregninger av bygninger. Arealet gjelder for tidspunktet da boligen ble målt

Hva er måleverdig areal?

Arealet i rommet må ha minst 1,90 m fri høyde over gulvet og minst bredde på 0,60 m. Et loft med skråtak vil for eksempel bare få registrert målbart areal der høyden er minst 1,90 m og bredden minst 0,60 m. Rommet må ha dør eller luke og gangbart gulv.

Hva er bruksareal?

BRA = BRA-i + BRA-e + BRA-b

Bruksarealet for bygningen er bruttoarealet minus arealet som opptas av yttervegger.

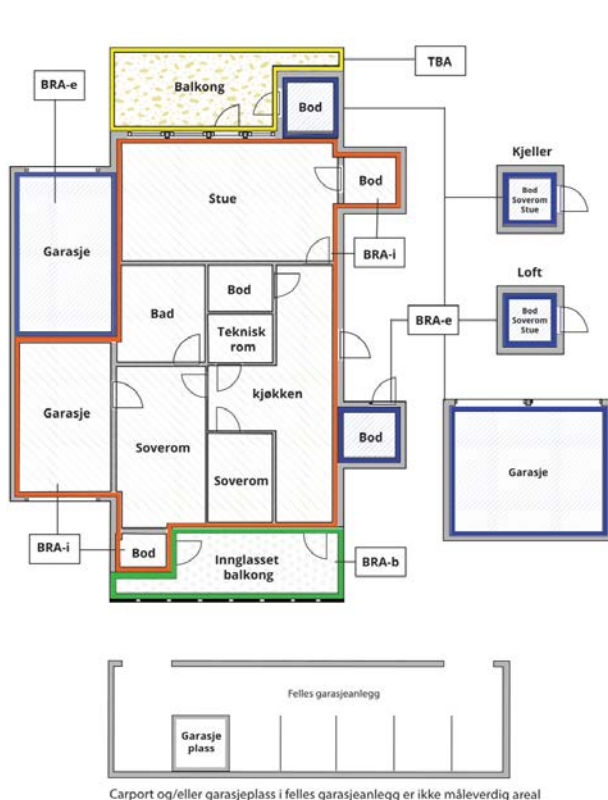

Internt bruksareal (BRA-i)	Arealet innenfor boenheten(e)
Eksternt bruksareal (BRA-e)	Arealet av alle rom utenfor boenheten(e) og som tilhører denne, slik som for eksempel boden
Innglasset balkong mv (BRA-b)	Arealet av innglasset balkong, veranda eller altan når denne er tilknyttet boenheten(e)
Terrasse- og balkongareal (TBA)	Arealet av terrasser, åpne balkonger og åpen altan tilknyttet boenheten(e)

Gulvareal (GUA)
Er sum av BRA (bruksareal) og ALH (areal med lav takhøyde).
Areal med lav takhøyde (ALH) er ikke måleverdig areal, som skyldes skråtak og lav himlingshøyde.
GUA kan opplyses i markedsføring der det er aktuelt for den konkrete boligen og kun sammen med BRA-i, for eksempel der gulvflaten har en verdi og har funksjon ved møblering og bruk av rommene. Ikke innredet areal som kaldloft, måles og oppgis normalt ikke.

Arealet kan ikke alltid fastsettes nøyaktig

Areal kan være komplisert eller umulig å måle opp nøyaktig fordi det er vanskelig å fastslå tykkelsen på innervegger, skjevheter i og utforming av bygningskonstruksjoner som karnapp, buer og vinkler som ikke er rette, åpne rom over flere etasjer og så videre.

Eiendommens markedsverdi kan ikke baseres på en matematisk beregning basert på antall kvadratmeter opplyst i rapporten. Opplysninger om areal kan altså ikke alene benyttes for å beregne eiendommens verdi.

Den bygningssakkyndige kan avdekke eventuelle bruksendringer og avvik i branncelleinndeling

Den bygningssakkyndige ser på byggetegninger hvis de er tilgjengelige og dette er en del av oppdraget, og vurderer bruken av boligen opp mot tegningene. Hvis den bygningssakkyndige avdekker at en bolig ikke ser ut til å være delt opp i brannceller etter kravene i byggetekniske forskrift på befaringstidspunktet, skal det opplyses om dette.

Reglene om bruksendring og brannceller kan være kompliserte. Søk videre faglige råd om rapporten ikke gir deg svar. Den bygningssakkyndige kan ikke vurdere og svare på alle spørsmål, og kan heller ikke vite om kommunen kan gi unntak for kravene som gjelder. [Vil du vite mer?](#)

Om brannceller

En branncelle er hele eller avgrensede deler av en bygning hvor en brann fritt kan utvikle seg uten at den kan spre seg til andre bygninger eller andre deler av bygningen i løpet av en fastsatt tid.

Om bruksendring

Bruksendring er å endre bruken av et rom fra en tillatt bruk til en annen. Dette kan kreve søknad og tillatelse, for eksempel hvis du endrer et rom fra bod til soverom eller arbeidsrom, eller hvis du endrer en bolig til to separate boliger.

Rom for varig opphold har krav til takhøyde, romstørrelse, rømningsvei og lysforhold som må være oppfylt. Du kan søke kommunen om unntak for kravene, men kan ikke regne med å få unntak for krav som går på helse og sikkerhet, for eksempel krav til rømningsvei.

Bruksendring som krever godkjenning, og som ikke er søkt bruksendret, er ulovlig. Kommunen kan etter plan- og bygningsloven kapittel 32 forfølge overtredelser. Kommunen kan pålegge deg å avslutte den ulovlige bruken, eventuelt å rette eller tilbakeføre rommet til godkjent bruk.

Arealer

Boligbygg med flere boenheter

Etasje	Bruksareal BRA m ²			SUM	Terrasse- og balkongareal (TBA)
	Internt bruksareal (BRA-i)	Eksternt bruksareal (BRA-e)	Innglasset balkong (BRA-b)		
2 Etasje	69	5		74	6
SUM	69	5			6
SUM BRA	74				

Romfordeling

Etasje	Internt bruksareal (BRA-i)	Eksternt bruksareal (BRA-e)	Innglasset balkong (BRA-b)
2 Etasje	Entré /gang, 2 soverom, bad/vaskerom, stue/kjøkken, bod	Bod i garasjeanlegg 5, 6 m2.	

Kommentar

Det gjøres oppmerksom på at areal til innvegger, kanaler og rør-gjennomføringer er tatt med i arealet. Areal er målt til 68, 76 m2. Takhøyde målt i stue 2, 46 m. Takhøyde målt i gang 2, 38 m. Balkong 6, 25 m2. Bod i garasjeanlegg 5, 6 m2.

Lovlighet

Byggetegninger

Det foreligger godkjente og byggemeldte tegninger, som stemmer med dagens bruk

Kommentar: Tegninger foreligger i dokumenter til prospektet.

Nyere håndverkstjenester

Er det ifølge eier utført håndverkstjenester på boligen siste 5 år?

Ja Nei

Befarings - og eiendomsopplysninger

Befaring

Dato	Til stede	Rolle
09.4.2026	Terje Tollefsen Phuoc Huu Bui	Takstingeniør Kunde

Matrikkeldata

Kommune	gnr.	bnr.	fnr.	snr.	Areal	Kilde	Eieforhold
1103 STAVANGER	21	360		12	0 m ²	IKKE OPPGITT (Ambita)	Ikke relevant

Adresse

Gartnerveien 40

Hjemmelshaver

Bui Phuoc Huu

Eiendomsopplysninger

Beliggenhet

Boligområde

Adkomstvei

Offentlig vei

Tilknytning vann

Offentlig

Tilknytning avløp

Offentlig

Regulering

Bolig

Kilder og vedlegg

Dokumenter

Beskrivelse	Dato	Kommentar	Status	Sider	Vedlagt
Egenerklæringsskjema	09.04.2026		Gjennomgått		Nei
Kommunalinformasjon	09.04.2026		Gjennomgått		Nei
Forretningsførerinfo	09.04.2026		Ikke gjennomgått		Nei

Revisjoner

Versjon	Ny versjon	Kommentar
---------	------------	-----------

1	10.04.2026	
---	------------	--

For gyldighet på rapporten se forside

Forutsetninger

Tilstandsrapportens avgrensninger

STRUKTUR OG REFERANSENIVA

- Rapporten baserer seg på krav i forskrift til avhendingslova (tryggere bolighandel). Rapportens struktur, metode og begrepsbruk følger i hovedsak Norsk Standard NS 3600:2018 (teknisk tilstandsanalyse ved omsetning av bolig), samt Takstbransjens retningslinjer for arealmåling når det gjelder fordeling mellom P-areal og S-areal.
- Bygningssakkyndig er ikke ansvarlig for tilbakeholdt eller uriktig informasjon, som har betydning for tilstandsvurderingen. Rapporten beskriver avvik, det vil si en tilstand som er dårligere enn referansenivået. Rapporten vil normalt ikke fremheve positive sider ved boligen ut over det som fremgår av tilstandsgradene.
- For anbefalte tiltak ved TG2 og TG3 må du vurdere om tiltakene er nødvendige og lønnsomme. Hva det vil koste å utbedre rom eller bygningsdeler vil avhenge av registrerte avvik og tiltak som kommer frem i rapporten. Anslaget er gitt på generelt grunnlag basert på prisintervaller. Anslaget må ikke forveksles med en konkret vurdering og tilbud fra en entreprenør eller håndverker. Utbedringskostnadene vil også avhenge av personlige preferanser og markedspris på materialer og tjenesteyter.
- Vurdering mot byggeregler
Den bygningssakkyndige vil vurdere boligen mot hvordan det var vanlig å bygge og regler som gjaldt på søknadstidspunktet. Noen rom og bygningsdeler slik som bad og vaskerom, og forhold som gjelder sikkerhet mot brann, rekkverk og trapper osv., vil den bygningssakkyndige vurdere mot dagens regelverk. Etter dagens regelverk vil disse kunne få en tilstandsgrad 2 eller 3 uten at det nødvendigvis er krav om at avviket må utbedres.

PRESISERINGER

Tilstandsrapporten gjelder hovedbygget. Tilleggsbygninger, som for eksempel garasje, gis kun en enkel beskrivelse.

Avvik er vurdert ut fra tekniske forskrifter på godkjenningstidspunktet for bygget. Noen bygningsdeler er vurdert etter gjeldende teknisk forskrift på befaringstidspunktet. Dette gjelder blant annet:

- våtrom (bad, vaskerom) og andre fuktutsatte rom
 - forhold knyttet til brann, rømming, sikkerhet, for eksempel rekkverkshøyder/åpninger, ulovlige bruksendringer, brannceller osv.
- For skjulte konstruksjoner, som vann og avløp uten dokumentasjon, er kvalitet og alder vurdert.
 - Fastmonterte installasjoner, for eksempel innfelt belysning og høyttalere, skal ikke demonteres for å sjekke dampspærren bak. Dette er av hensyn til bygningssakkyndiges kompetanse og risikoen for skade.
 - Kontroll av fukt i konstruksjonen ved hulltaking i bad og vaskerom (våtrom), rom under terreng (kjelleretasje, underetasje og sokkeletasje) eller andre bygningsdeler, skal skje etter eiers aksept. Hulltaking av våtrom og rom under terreng kan i visse tilfeller unnlates (ref. forskrift til avhendingslova).
 - Kontroll av romfunksjoner for P-ROM blir bare utført når det ikke

foreligger godkjente og byggemeldte tegninger, eller når tegninger ikke stemmer med dagens bruk.

- Bygningssakkyndig gir en forenklet vurdering av branntekniske forhold og elektriske installasjoner i boligen hvis det er mer enn fem år siden siste el-tilsyn. Ved behov for grundigere undersøkelser, kan bygningssakkyndig anbefale boligkjøper ta kontakt med offentlige myndigheter eller en kvalifisert elektrofaglig fagperson.

TILLEGGSSUNDERSØKELSER

Etter avtale med eier kan tilstandsanalysen utvides til også å omfatte tilleggsundersøkelser utover minimumskravet i forskriften.

BEFARINGEN

Rapporten gir en vurdering av byggverk og bygningsdeler som bygningssakkyndig har observert, og som fremkommer av forskrift til avhendingslova. Rapporten er likevel ingen garanti for at det ikke kan finnes skjulte feil, skader og mangler. NS 3600:2018 (teknisk tilstandsanalyse ved omsetning av bolig) har undersøkelsesnivå 1 til 3, hvor nivå 1 er det laveste og basert på visuell observasjon. Rapporten er basert på undersøkelsesnivå 1, med noen få unntak: våtrom og rom under terreng.

I praksis betyr dette at:

- befaringen skal begrenses til kun visuelle observasjoner på tilgjengelige flater uten fysiske inngrep (f.eks. riving).
- flater som er skjult av snø eller på annen måte ikke er tilgjengelig eller skjult, blir ikke kontrollert.
- det blir ikke utført funksjonsprøving av bygningsdeler, som isolasjon, piper, ventilasjon, elektrisk anlegg, osv.
- det gis ikke en vurdering av boligens tilbehør, hvite- og brunevarer og annet inventar. Dette gjelder også integrert tilbehør.
- inspisering av yttertak er basert på det som er synlig, normalt på innsiden fra loftet og utvendig fra stige/bakkenivå. I en del situasjoner er det ikke sikkerhetsmessig forsvarlig å undersøke taket fra utsiden, og da vil vurderingen være basert på alder og materialer.).
- stikkprøvetakninger er tilfeldig valgt og kan innebære kontroll under overflaten med spiss redskap eller lignende.

UTTRYKK OG DEFINISJONER

- Referansenivå: kravet til bygningsdelen eller rommet på byggetidspunktet.
- Tilstand: byggverkets eller bygningsdelens tekniske, funksjonelle eller estetiske status på et gitt tidspunkt.
- Symptom: forhold som gir indikasjon på hvilken tilstand et byggverk eller en bygningsdel befinner seg i. Benyttes ved beskrivelse av avvik og alder.
- Skadegjørere: i hovedsak råte, sopp og skadedyr.
- Fuktsøk: overflatesøk med egnet søkeutstyr som fuktindikator eller visuelle observasjoner.

Forutsetninger

- Fuktmåling: måling av fuktinnhold i materiale eller i bakenforliggende konstruksjon ved bruk av egnet måleutstyr, blant annet hammerelektrode og pigger.
- Hulltaking: boring av hull for inspeksjon og fuktmåling i risikoutsatte konstruksjoner, primært i tilstøtende vegger til bad, utforede kjellervegger og eventuelt i oppforede kjellergulv.
- Normal slitasje: forventet slitasje av materiale i overflaten som er basert på enkle visuelle observasjoner. Kan vurderes sammen med bygningsdelens alder.
- Forventet gjenværende brukstid: anslått tid et byggverk eller en del av et byggverk vil kunne tjene sitt formål (NS 3600:2018, termer og definisjoner punkt 3.9).

AREALBEREGNING FOR BOENHETER

- Areal fastsettes etter Forskrift til avhendingsloven og Norsk Standard 3940 Areal- og volum-beregninger av bygninger fra 2023.
- Areal oppgis i hele kvadratmeter i rapporten, og gjelder for det tidspunkt oppmålingen fant sted.
- Bruksareal (BRA) er det måleverdige arealet som er innenfor omsluttete vegger målt i gulvhøyde (bruttoareal minus arealet som opptas av yttervegger). I tillegg til gulvhøyde gjelder regler om fri bredde for at arealet skal være måleverdig, med betydning for BRA av for eksempel loft med skråtak. BRA består av internt bruksareal (BRA-i), eksternt bruksareal (BRA-e) og innglasset balkong mv (BRA-b). Terrasse- og balkongareal (TBA) opplyses der tilstandsrapporten skal benyttes i boligomsetningen og der det er aktuelt. I tillegg kan gulvareal (GUA) og areal med lav takhøyde (ALH) opplyses sammen med BRA der det er aktuelt og en del av oppdraget. Rom skal ha atkomst og gangbart gulv for å kunne regnes som BRA/måleverdig areal.
- Arealet måles og oppgis dersom arealet oppfyller krav til måleverdighet, slik som at arealet må ha minst en bredde på 0,6m og minst en høyde på 1,9 m osv. Et rom kan være i strid med teknisk forskrift og mangle godkjenning hos kommunen for den aktuelle bruken, uten at dette får betydning for om arealet måles og oppgis i tilstandsrapporten. Når arealet måles tas det ikke hensyn til om arealet er lovlig oppført eller om bruken er lovlig, bruksendringer, lysforhold eller andre sikkerhetsmangler.
- Eiendommens markedsverdi kan ikke baseres på en rent matematisk beregning i forhold til antall kvadratmeter opplyst i rapporten. Opplysninger om areal kan altså ikke alene benyttes for beregning av eiendommens verdi.
- Rom som ligger utenfor boenheten, men som eier har påvist og/eller opplyst at tilhører boenheten, er oppmålt og inkludert i BRA-e. Det er ikke fremvist dokumentasjon på at rommet tilhører boenheten, med mindre dette er angitt særskilt. Rom utenfor boenheten kan omdisponeres av borettslaget/sameiet og dette kan påvirke boligens BRA. Vær oppmerksom på at NS 3940:2023 og eierseksjonsloven har ulik definisjon av fellesareal. Ved arealmåling gjelder NS 3940:2023 som definerer fellesareal slik: "Delen av bygning som brukes av to eller flere bruksenheter eller til bygningens forvaltning, drift eller vedlikehold.
- Se øvrig informasjon om areal i rapporten, Norsk Standard 3940 (2012 og 2023) og veiledningen til disse.

Verdi, takstingeniøren og takstforetaket behandler personopplysninger som takstingeniøren trenger for å kunne utarbeide rapporten. Personvernerklæring med informasjon om bruk av personopplysninger og dine rettigheter finner du her [Personvernerklæring - iVerdi](#)

Det er ikke foretatt tilstandsvurdering av bygningsdeler som er underlagt sameiets/ borettslagets ansvarsområde. Det gjelder blant annet yttervegger, takkonstruksjon, taktekking, drenering, grunnmur, grunn/fundamenter, felles trapper, felles kjeller, og felles loft. Det anbefales å sette seg godt inn i vedlagt dokumentasjon til salgsoppgave samt selgers egenerklæring. Boligkjøper anses å kjenne til forholdene som er omtalt egenerklærings-skjemaet. Disse forholdene kan ikke gjøres gjeldende som feil eller mangler senere.

PERSONVERN

EGENERKLÆRINGSSKJEMA

Til orientering vil dette skjema være en del av salgsoppgaven

Meglerfirma	
Notar Stavanger Park	
Oppdragsnr.	
22-0051/26	
Selger 1 navn	
Phuoc Huu Bui	
Gateadresse	
Gartnerveien 40	
Poststed	Postnr
STAVANGER	4016
Er det dødsbo?	
<input checked="" type="checkbox"/> Nei <input type="checkbox"/> Ja	
Avdødes navn	
Er det salg ved fullmakt?	
<input checked="" type="checkbox"/> Nei <input type="checkbox"/> Ja	
Hjemmelshavers navn	
Har du kjennskap til eiendommen?	
<input type="checkbox"/> Nei <input checked="" type="checkbox"/> Ja	
Når kjøpte du boligen?	
År	2025
Hvor lenge har du eid boligen?	
Antall år	1
Antall måneder	0
Har du bodd i boligen siste 12 måneder?	
<input type="checkbox"/> Nei <input checked="" type="checkbox"/> Ja	
I hvilket forsikringsselskap har du tegnet villa/husforsikring?	
Forsikringsselskap	Gjensidige Forsikring ASA
Polise/avtalenr.	81306609

Spørsmål for alle typer eiendommer

- 1 Kjenner du til om det er/har vært feil tilknyttet våtrommene, f.eks. sprekker, lekkasje, råte, lukt eller soppskader?
- Nei Ja

Initialer selger: PHB

1

Document reference: 22-0051/26

2 Kjenner du til om det er utført arbeid på bad/våtrom?

Svar

Nei

3 Kjenner du til om det er/har vært tilbakeslag av avløpsvann i sluk eller lignende?

Nei Ja

4 Kjenner du til feil eller om har vært utført arbeid/kontroll på vann/avløp?

Svar

Nei

5 Kjenner du til om det er/har vært problemer med drenering, fuktinnslag, øvrig fukt eller fuktmerker i underetasje/kjeller?

Nei Ja

6 Kjenner du til om det er/har vært utettheter i terrasse/garasje/tak/fasade?

Nei Ja

7 Kjenner du til om det er/har vært problemer med ildsted/skorstein/pipe f.eks. dårlig trekk, sprekker, pålegg, fyringsforbud eller lignende?

Nei Ja

8 Kjenner du til om det er/har vært f.eks. sprekker i mur, skjeve gulv eller lignende?

Nei Ja

Beskrivelse

Det er høyde forskjellen i gulv, jeg har ikke målt nøyaktig hvor stor høyde forskjellen er da jeg har ikke redskap eller kunnskap til å ta nøyaktig måling. Fant bare at det er høyde forskjellen i gulvet etter jeg overta leiligheten. Jeg har avrette noe med ekstra gulvplater på enkelte plass når jeg bytte ut parketten. Parkett i hovedsoverom er ikke byttet ellers er det ny parkett på resten av leiligheten.

9 Kjenner du til om det er/har vært sopp/råteskader/insekter/skadedyr på eiendommen som rotter, mus, maur eller lignende?

Nei Ja

10 Kjenner du til om det er/har vært skjevggkre i boligen?

Nei Ja

11 Kjenner du til om det er/har vært utført arbeid på el-anlegget eller andre installasjoner (f.eks. oljetank, sentralfyr, ventilasjon)?

Svar

Nei

12 Kjenner du til om det er utført kontroll av el-anlegget og/eller andre installasjoner (f.eks. oljetank, sentralfyr, ventilasjon)?

Nei Ja

13 Har du ladeanlegg/ladeboks for elbil i dag?

Nei Ja

14 Kjenner du til om ufaglærte har utført arbeid som normalt bør utføres av faglærte, utover det som er nevnt tidligere (f.eks. drenering, murerarbeid, tømmerarbeid etc)?

Nei Ja

15 Er det nedgravd oljetank på eiendommen?

Nei Ja

16 Kjenner du til om det har vært utført arbeid på terrasse/garasje/tak/fasade?

Svar

Nei

17 Selges eiendommen med utleiedel, leilighet, hybel eller tilsvarende?

Nei Ja

18 Kjenner du til om det er innredet/bruksendret/bygget ut i kjeller eller loft eller andre deler av boligen?

Nei Ja

19 Kjenner du til forslag eller vedtatte reguleringsplaner, andre planer, nabovarsel eller offentlige vedtak som kan medføre endringer i bruken av eiendommen eller av dens omgivelser?

Nei Ja

- 20 Kjenner du til om det foreligger påbud/heftelser/krav/manglende tillatelser vedrørende eiendommen?
 Nei Ja
- 21 Er det foretatt radonmåling?
 Nei Ja
- 22 Kjenner du til manglende brukstillatelse eller ferdigattest?
 Nei Ja
- 23 Kjenner du til om det foreligger skaderapporter/ tilstandsvurderinger eller utførte målinger?
 Nei Ja
- 24 Er det andre forhold av betydning ved eiendommen som kan være relevant for kjøper å vite om (f.eks. rasfare, tinglyste forhold eller private avtaler)?
 Nei Ja

Spørsmål for bolig i sameie/borettslag/boligaksjeselskap:

- 25 Kjenner du til om sameiet/laget/selskapet er involvert i tvister av noe slag?
 Nei Ja
- 26 Kjenner du til vedtak/forslag til vedtak om forhold vedr. eiendommen som kan medføre økte felleskostnader/økt fellesgjeld?
 Nei Ja
- 27 Kjenner du til om det er/har vært sopp/råteskader/insekter/skadedyr i sameiet/laget/selskapet (fellesareal eller i andre boliger) som rotter, mus, maur eller lignende?
 Nei Ja
- 28 Kjenner du til om det er/har vært skjeggkre i sameiet/laget/selskapet (fellesareal eller i andre boliger)?
 Nei Ja

Tilleggs kommentar

Det pågår noe vedlikeholdsarbeid fra sameiet som jeg ikke kjenne til siden min seksjon inngår som en del av arbeidet.

Jeg bekrefter at opplysningene er gitt etter beste skjønn. Jeg er kjent med at dersom jeg har gitt ufullstendige, uriktige eller misvisende opplysninger om eiendommen, vil forsikringssselskapet kunne søke hel eller delvis regress for sine utbetalinger eller redusere sitt ansvar helt eller delvis, jfr. vilkår for boligselgerforsikring punkt 7.1 og forsikringsavtaleloven kapittel 4.

Jeg er orientert om mitt mulige ansvar som selger etter avhendingsloven, eventuelt etter kjøpsloven (aksjeboliger), og om forsikringsgiver sitt boligselgerforsikringstilbud.

Jeg er klar over at avtale om forsikring er bindende. Jeg er også klar over at premietilbudet først kan påberopes når boligen er solgt (budaksept). Premietilbudet som er gitt av megler er bindende for forsikringsgiver i 6 – seks – måneder fra oppdragsinngåelse med megler.

Etter dette vil premien og forsikringsvilkårene kunne justeres. Når premietilbudet ikke lenger er bindende for forsikringssselskapet må egenerklæringsskjemaet signeres på nytt og eventuelle endringer påføres. Det vil da være forsikringspremien og forsikringsvilkårene på ny signeringsdato som legges til grunn.

Det kan ikke tegnes boligselgerforsikring ved følgende salg:

- mellom ektefeller eller slektninger i rett oppstigende eller nedstigenede linje, søsken, eller
- mellom personer som bor eller har bodd på boligeiendommen og/eller
- når salget skjer som ledd i sikredes næringsvirksomhet/er en næringseiendom
- etter at boligeiendommen er lagt ut for salg.
- ved salg av helårs- og fritidsbolig er det krav til at det foreligger tilstandsrapport i henhold til Forskrift til avhendingslova (tryggere bolighandel).

Forsikringssselskapet kan ved skriftlig samtykke akseptere tegning av forsikring også i ovennevnte tilfeller.

Dersom forsikringssselskapet ikke har gitt skriftlig samtykke, kan erstatningen bortfalle.

Ved oppgjørsoppdrag trer forsikringen i kraft når kontrakten er signert av begge parter, begrenset til siste 12 måneder før overtakelse.

Forøvrig oppfordrer selger potensielle kjøpere til å undersøke eiendommen grundig, jf avhendingsloven § 3-10 og kjøpsloven § 20 (aksjeboliger).

Gyldig forsikring forutsetter at det for helårs- og fritidsbolig foreligger tilstandsrapport som er i henhold til Forskrift til avhendingslova (tryggere bolighandel).

Jeg ønsker boligselgerforsikring, og bekrefter å ha mottatt og lest forsikringsvilkårene og informasjonsbrosjyre til selger i forbindelse med kjøp av boligselgerforsikring. Forsikringen trer i kraft på det tidspunkt det foreligger en budaksept mellom partene, begrenset til tolv måneder før overtagelse. Ved oppgjørsoppdrag trer forsikringen i kraft når kontrakten er signert av begge parter, begrenset til siste 12 måneder før overtakelse. Jeg bekrefter med dette at eiendommen ikke er en næringseiendom, at den ikke selges som ledd i næringsvirksomhet eller mellom ektefeller eller slektninger i rett oppstigende eller nedstigenede linje, søsken, eller mellom personer som bor eller har bodd på boligeiendommen. Gyldig forsikring forutsetter at det for helårs- og fritidsbolig foreligger tilstandsrapport som er i henhold til Forskrift til avhendingslova (tryggere bolighandel). Forsikringen er ugyldig dersom den tegnes i strid med forsikringsvilkårene. Jeg er innforstått med at eiendomsmeglere ikke har fullmakt til å gjøre unntak fra ovennevnte begrensninger. Jeg er oppmerksom på at 8% av total forsikringspremie er honorar til Söderberg & Partners.

Jeg ønsker ikke boligselgerforsikring, men megler har tilbudt meg å kjøpe slik forsikring.

Jeg kan ikke kjøpe boligselgerforsikring ihht vilkår.

NAME OF SIGNER	IDENTIFIER	TIME	ELECTRONIC ID
Phuoc Huu Bui	3f126159b298a7a525fae14 317d7b7ed53e0435f	09.04.2026 18:56:22 UTC	Signer authenticated by One time code

Document reference: 22-0051/26

- This is a PDF document digitally signed by IN Groupe's E-Signing service.
- The document's integrity is protected by signing and sealing the contents with a certificate issued to IN Groupe by a third party. Validating the signature confirms that the contents have not been modified since the time of signing.
- For more information about document formats, see <https://doc.ingroupe.com/developer>

Eiendomskart med grenser

Adresse: Gartnerveien 40, 4016 STAVANGER
Gnr/Bnr: 21/360/0/12
Dato: 2026-04-01
Målestokk: 1:500

Stavanger
kommune



Eiendomsgrensene i kartet har forskjellig nøyaktighet. I noen tilfeller vil det være påkrevd å klarlegge grensene etter reglene i matrikelovens § 17.

Sikre grenser i kartet: Heltrukne linjer (nøyaktighet 13 cm eller bedre)

Usikre grenser i kartet: Stiplede linjer (nøyaktighet dårligere enn 13 cm)

Usikre grenser bør klarlegges av kommunens oppmålingsavdeling, før tiltak i marginal avstand fra grensa planlegges.

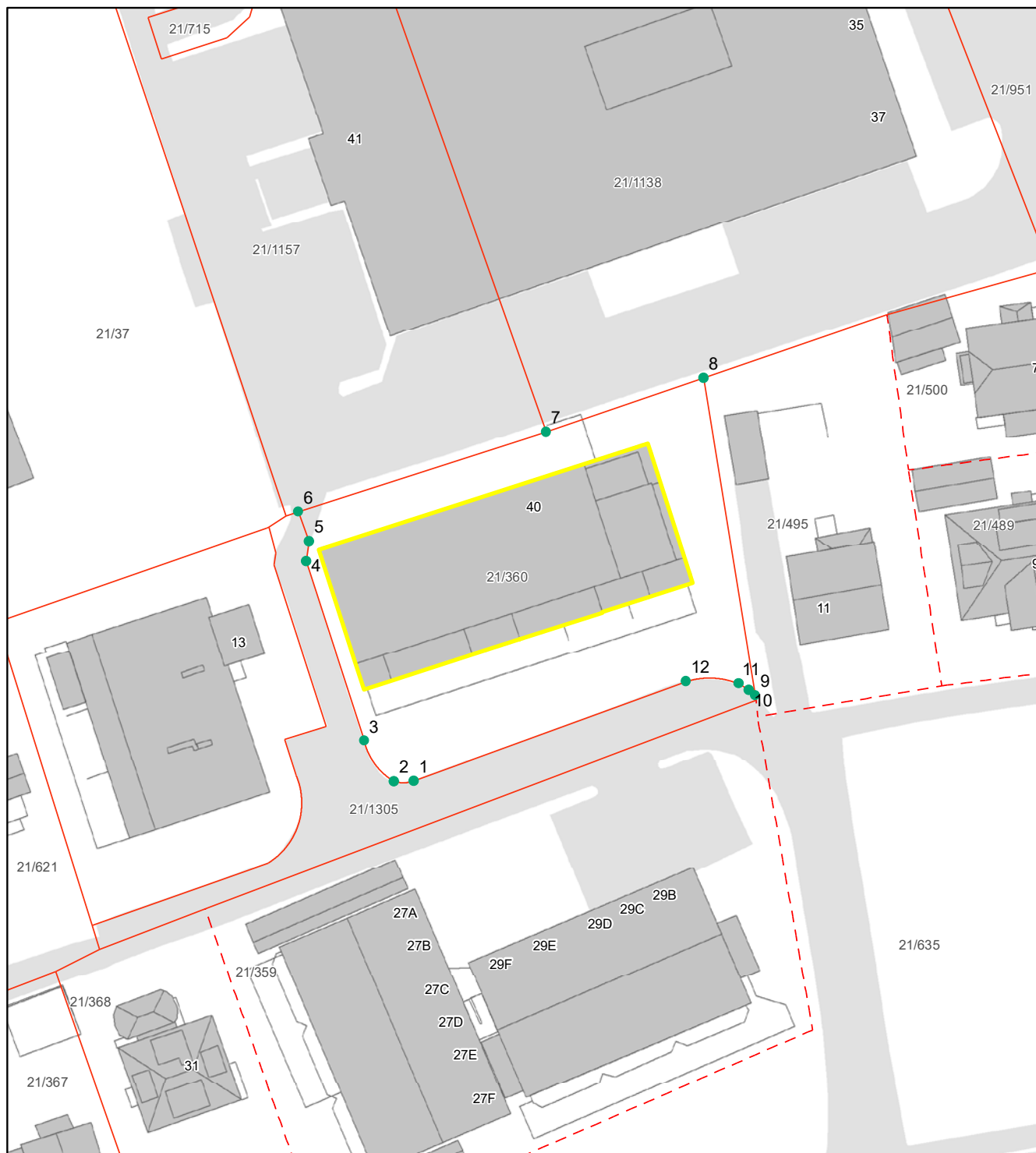



Areal og koordinater:

Areal(kvm):	Arealmerknad:	Koordinatsystem:
993.0		EUREF89 UTM Sone 32

Grensepunkt/Grenselinje

Løpenr	Nord	Øst	Grensemerke nedsatt i	Lengde	Grensepunkttype	Hjelpelinjetype	Målemetode	Nøyaktighet i cm	Radius
1	6538671.13529	312500.42878	Ikke spesifisert	1.89	Asfaltspiker		Terrengmålt	10	3.008
2	6538671.10849	312498.5793	Ikke spesifisert	4.73	Asfaltspiker		Terrengmålt	10	6.018
3	6538674.80735	312495.862983	Ikke spesifisert	17.36	Asfaltspiker		Terrengmålt	10	0
4	6538691.28622	312490.561624	Ikke spesifisert	1.86	Asfaltspiker		Terrengmålt	10	0
5	6538693.131	312490.815537	Ikke spesifisert	2.87	Asfaltspiker		Terrengmålt	10	0
6	6538695.81422	312489.822569	Ikke spesifisert	23.95	Umerket		Terrengmålt	10	0
7	6538703.16053	312512.543439	Ikke spesifisert	15.32	Umerket		Terrengmålt	13	0
8	6538708.10846	312526.992094	Ikke spesifisert	29.61	Ukjent		Terrengmålt	13	0
9	6538678.97795	312531.753721	Ikke spesifisert	0.8	Offentlig godkjent grensemerke		Terrengmålt	10	0
10	6538679.48201	312531.127627	Ikke spesifisert	1.09	Umerket		Terrengmålt	10	0
11	6538680.05937	312530.204619	Ikke spesifisert	4.96	Umerket		Terrengmålt	10	7.022
12	6538680.26375	312525.371233	Ikke spesifisert	26.64	Umerket		Terrengmålt	10	0

Eiendomskart med grenser

Adresse: Gartnerveien 40, 4016 STAVANGER
Gnr/Bnr: 21/360/0/12
Dato: 2026-04-01
Målestokk: 1:500

Stavanger
kommune



Eiendomsgrensene i kartet har forskjellig nøyaktighet. I noen tilfeller vil det være påkrevd å klarlegge grensene etter reglene i matrikelovens § 17.

Sikre grenser i kartet: Heltrukne linjer (nøyaktighet 13 cm eller bedre)

Usikre grenser i kartet: Stiplede linjer (nøyaktighet dårligere enn 13 cm)

Usikre grenser bør klarlegges av kommunens oppmålingsavdeling, før tiltak i marginal avstand fra grensa planlegges.





Areal og koordinater:

Areal(kvm):	Arealmerknad:	Koordinatsystem:
707.6		EUREF89 UTM Sone 32

Grensepunkt/Grenselinje

Løpenr	Nord	Øst	Grensemerke nedsatt i	Lengde	Grensepunkttype	Hjelpelinjetype	Målemetode	Nøyaktighet i cm	Radius
1	6538657.87939	312470.903812	Ikke spesifisert	29.26	Offentlig godkjent grensemerke		Tatt fra plan	10	0
2	6538685.70906	312462.155402	Ikke spesifisert	26.33	Likjent		Terrengmålt	13	0
3	6538694.34388	312486.952208	Ikke spesifisert	0.19	Umerket		Terrengmålt	13	0
4	6538694.43856	312487.113837	Ikke spesifisert	2.49	Umerket		Terrengmålt	10	0
5	6538692.04351	312487.750455	Ikke spesifisert	1.11	Asfaltspiker		Terrengmålt	10	0
6	6538690.94604	312487.56923	Ikke spesifisert	15.6	Asfaltspiker		Terrengmålt	10	0
7	6538676.15179	312492.348149	Ikke spesifisert	4	Umerket		Terrengmålt	10	0
8	6538674.94832	312488.552776	Ikke spesifisert	3.47	Umerket		Terrengmålt	10	0
9	6538671.68032	312489.610345	Ikke spesifisert	9.21	Asfaltspiker		Terrengmålt	10	6.52
10	6538663.60516	312487.09411	Ikke spesifisert	17.23	Asfaltspiker		Tatt fra plan	10	0

Kommunedelplan

Adresse: Garterveien 40, 4016 STAVANGER

Gnr/Bnr: 21/360/0/12

Dato: 2026-04-01

Målestokk: 1:1,000

Planident: 116K

Ikrafttredelsesdato: 19.9.2005

Stavanger
kommune

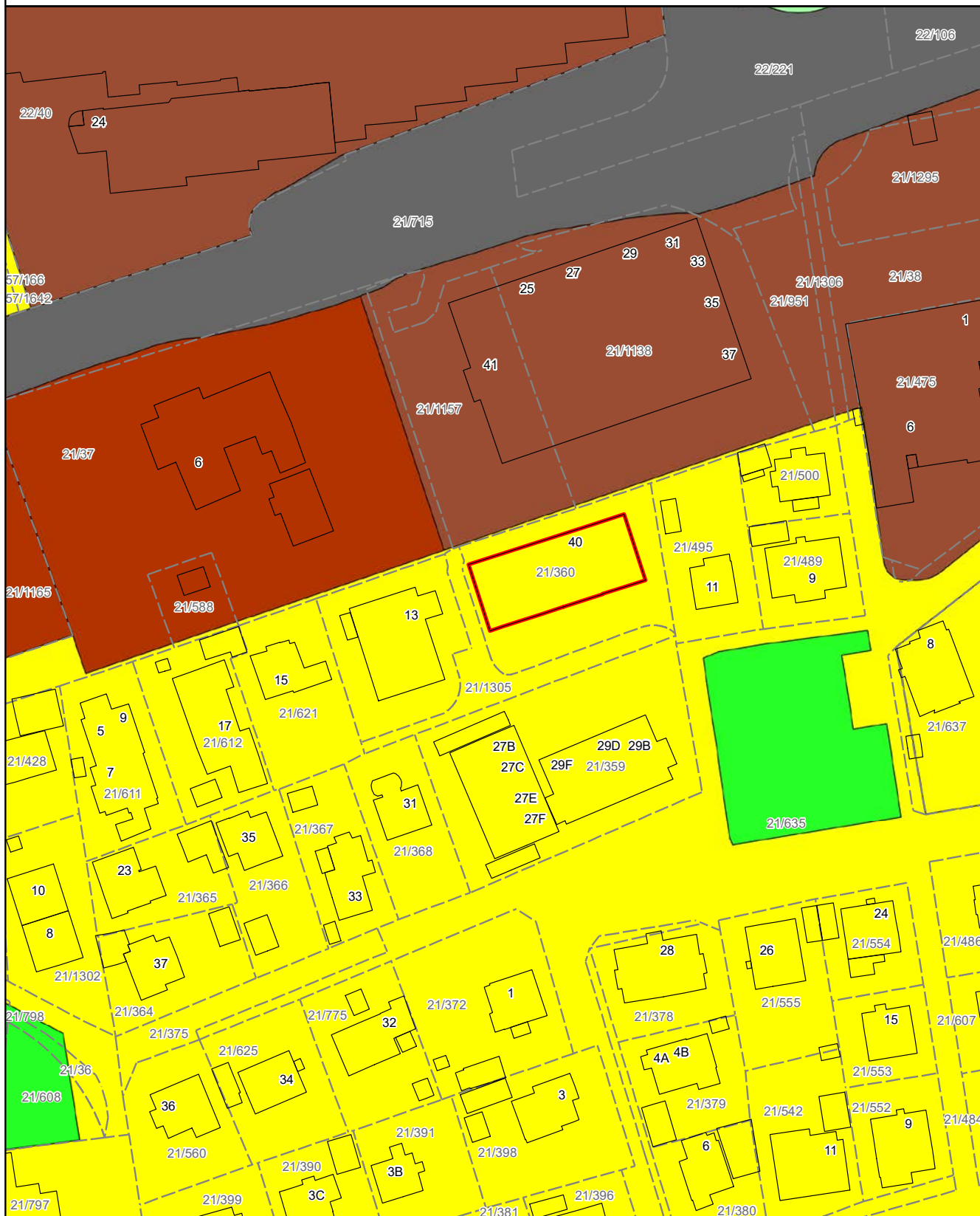

Reguleringsplan på grunnen

Adresse: Gartnerveien 40, 4016 STAVANGER

Gnr/Bnr: 21/360/0/12

Dato: 2026-04-01

Målestokk: 1:1,000

Planident: 2009

Ikrafttredelsesdato: 8.5.2006

Stavanger
kommune



Nabolagsprofil

Gartnerveien 40 - Nabolaget Hillevåg vestre/Åsen - vurdert av 101 lokalkjente

Nabolaget spesielt anbefalt for

- Familier med barn
- Etablerere
- Godt voksne

Offentlig transport

🚗 Hillevåg	4 min 🚶
Linje 2, 3, X74, N84	0.3 km
🚗 Paradis stasjon	16 min 🚶
Linje L5	1.3 km
🚗 Stavanger stasjon	8 min 🚶
Linje F5, L5	4 km
✈ Stavanger Sola	14 min 🚶

Skoler

Kvaleberg skole (1-7 kl.)	8 min 🚶
353 elever, 26 klasser	0.6 km
Auglend skole (1-10 kl.)	12 min 🚶
499 elever, 29 klasser	1 km
Steinerskolen Stavanger grunnskole (1-10 k.)	17 min 🚶
187 elever, 12 klasser	1.4 km
Ullandhaug skole (8-10 kl.)	15 min 🚶
324 elever, 23 klasser	1.2 km
Kristianslyst skole (8-10 kl.)	16 min 🚶
522 elever, 34 klasser	1.3 km
Godalen videregående skole	20 min 🚶
850 elever, 55 klasser	1.7 km
Hetland videregående skole	22 min 🚶
570 elever, 21 klasser	2 km

«Etablerte familier»

Sitat fra en lokalkjent

Opplevd trygghet

Veldig trygt 82/100

Kvalitet på skolene

Veldig bra 82/100

Naboskapet

Godt vennskap 71/100

Aldersfordeling

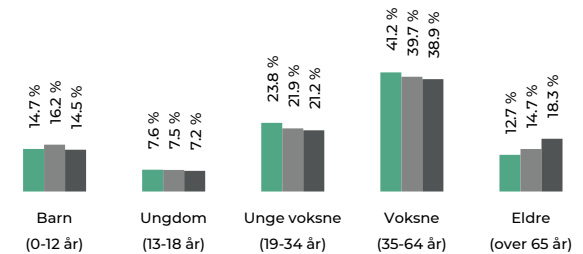

Område	Personer	Husholdninger
Hillevåg vestre/Åsen	2 008	881
Stavanger/Sandnes	229 178	103 563
Norge	5 425 412	2 654 586

Barnehager

Kvaleberg barnehage (1-5 år)	9 min 🚶
113 barn	0.7 km
Auglend barnehage (1-5 år)	10 min 🚶
126 barn	0.8 km
Hillevåg barnehage (1-5 år)	14 min 🚶
111 barn	0.9 km

Dagligvare

Rema 1000 Hillevåg	1 min 🚶
PostNord	0.1 km
Coop Mega Kilden	2 min 🚶



Innholdet i nabolagsprofilen er hentet fra ulike datakilder, og feil eller mangler kan forekomme. Vurderinger og sitater er innhentet på web og gir uttrykk for hvordan naboene vurderer nabolaget. FINN.no AS kan ikke holdes ansvarlig for feil/mangler i profilen. Copyright © Finn.no AS 2026

Primære transportmidler

1. Egen bil

2. Buss

Turmulighetene

Nærhet til skog og mark 87/100

Støynivået

Lite støynivå 85/100

Gateparkering

Lett 84/100

Sport

⊕ Svend foynsgate balløkke	6 min	🚶
Ballspill	0.5 km	
⊕ Kvaleberg skole	8 min	🚶
Aktivitetshall, ballspill	0.6 km	
🚶 Trimeriet Stavanger	5 min	🚶
🚶 SATS Hillevåg	6 min	🚶

Boligmasse

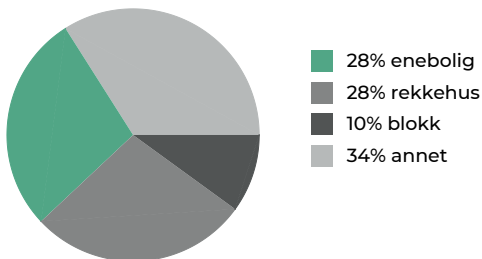

«Kjekke naboer. Både med og uten barn :)»

Sitat fra en lokalkjent

Varer/Tjenester

📍 Kilden Kjøpesenter	4 min	🚶
📍 Apotek 1 Kilden	4 min	🚶

Aldersfordeling barn (0-18 år)

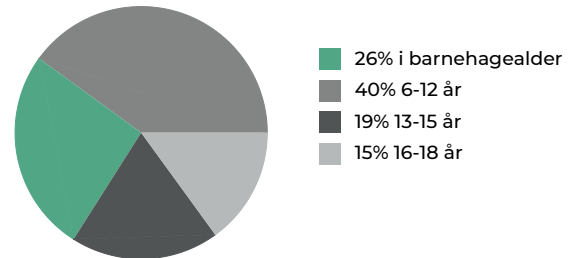

Familiesammensetning

Par m. barn



Par u. barn



Enslig m. barn



Enslig u. barn



Flerfamilier



0%

43%

■ Hillevåg vestre/Åsen
■ Stavanger/Sandnes
■ Norge

Sivilstand

		Norge
Gift	32%	33%
Ikke gift	56%	54%
Separert	9%	9%
Enke/Enkemann	3%	4%



Innholdet i nabolagsprofilen er hentet fra ulike datakilder, og feil eller mangler kan forekomme. Vurderinger og sitater er innhentet på web og gir uttrykk for hvordan naboene vurderer nabolaget. FINN.no AS kan ikke holdes ansvarlig for feil/mangler i profilen. Copyright © Finn.no AS 2026

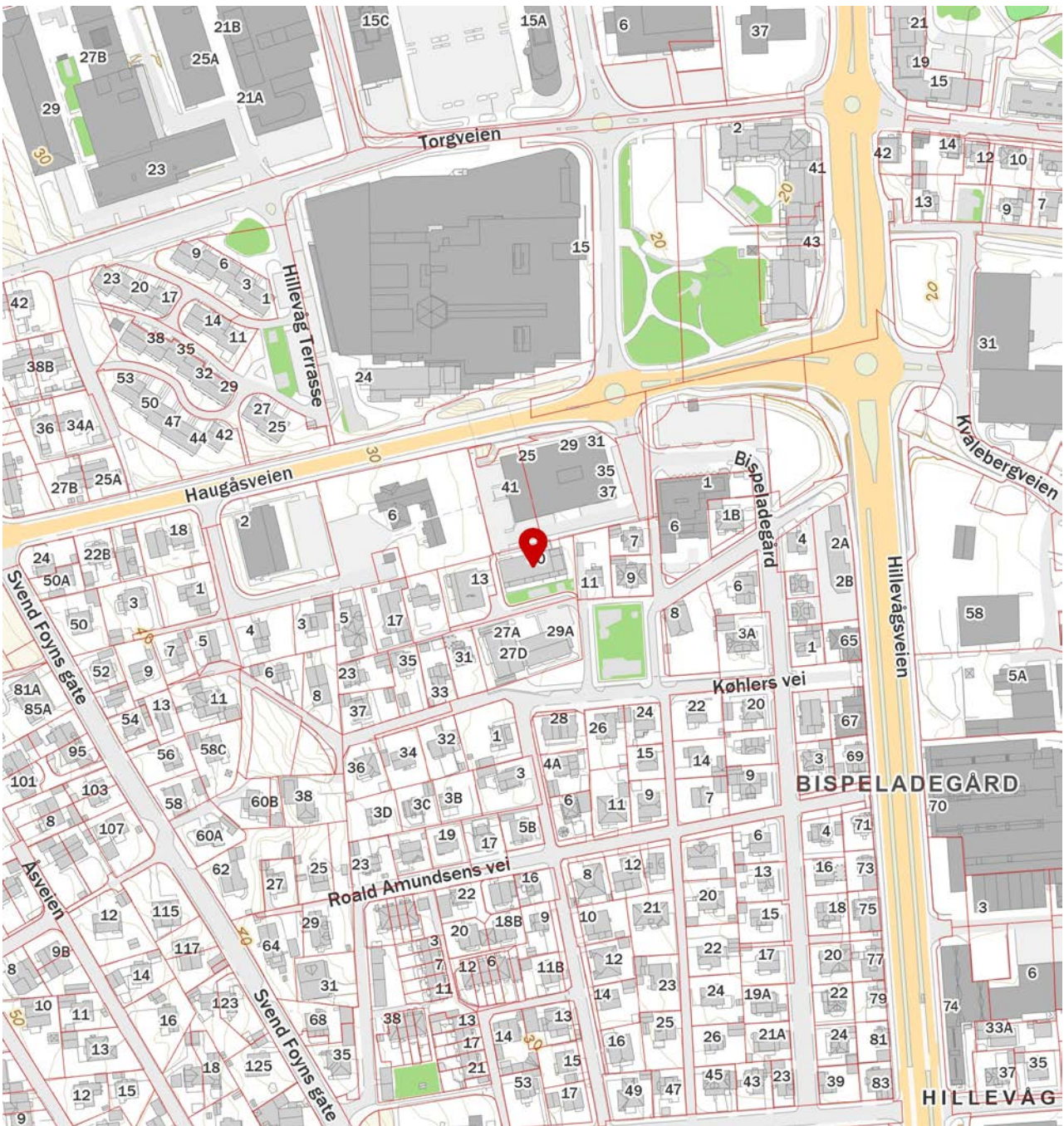
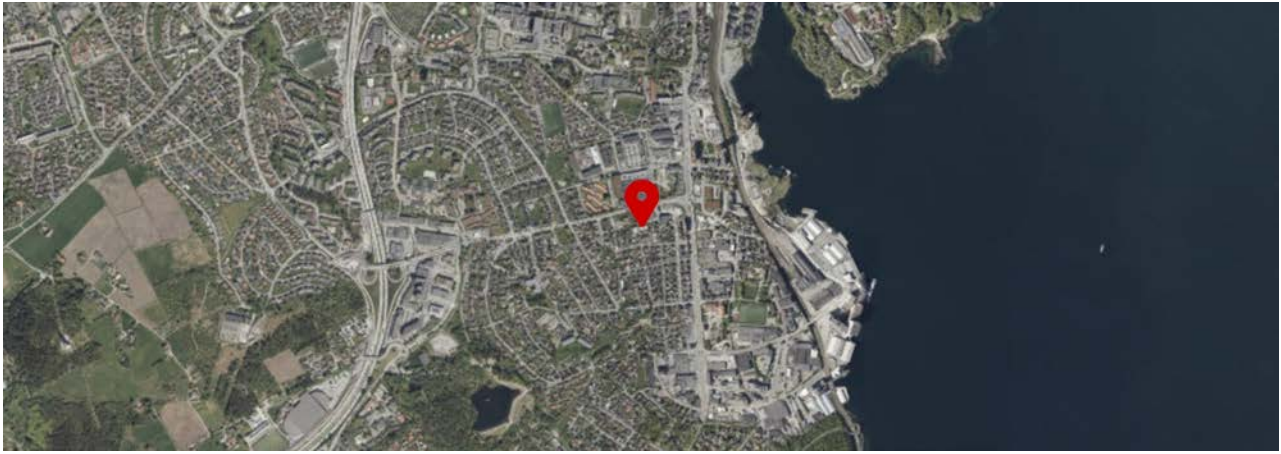

 Innholdet i nabolagsprofilen er hentet fra ulike datakilder, og feil eller mangler kan forekomme. Vurderinger og sitater er innhentet på web og gir uttrykk for hvordan naboene vurderer nabolaget. FINN.no AS kan ikke holdes ansvarlig for feil/mangler i profilen. Copyright © Finn.no AS 2026

VEDTEKTER

FOR

SAMEIET

HILLEVÅGSHAGEN

(org.nr. 998 614 376)

For så vidt ikke annet følger av disse vedtektene, gjelder reglene i lov om eierseksjoner av 16. juni 2017.

Innhold	
1 Navn	3
1-1 Navn og opprettelse	3
1-2 Hva sameiet omfatter	3
2 Rettslig råderett	3
2-1 Rettslig råderett	3
3 Bruken av fellesarealene og den enkelte bruksenhet	3
3-1 Rett til bruk	3
3-2 Tiltak for seksjonseiere med nedsatt funksjonsevne	4
3-3 Ordensregler	4
4 Garasjer og parkering	4
4.1 Organisering	4
4-2 Ladepunkt for el-bil o.l.	5
4-3 Parkeringsplasser for personer med nedsatt funksjonsevne	5
5 Vedlikehold	5
5-1 Seksjonseierens vedlikeholdsplikt	5
5-2 Sameiets vedlikeholdsplikt	6
6 Felleskostnader, pantesikkerhet og heftelsesform	6
6-1 Felleskostnader	6
6-2 Panterett for seksjonseierens forpliktelse	7
6-3 Heftelsesform	7
7 Pålegg om salg og fravikelse - Mislighold	7
7-1 Pålegg om salg - eierseksjonsloven § 38	7
7-2 Fravikelse – eierseksjonsloven § 39	7
8 Styret og dets vedtak	7
8-1 Styret - sammensetning	7
8-2 Styrets oppgaver	7
8-3 Representasjon og fullmakt	8
9 Årsmøtet	8
9-1 Myndighet	8
9-2 Tidspunkt for årsmøtet	8
9-3 Varsel om og innkalling til årsmøte	8
9-4 Saker som skal behandles på ordinært årsmøte	8
9-5 Møteledelse og protokoll	9
9-6 Stemmerett og fullmakt	9

9-7 Beslutninger på årsmøtet	9
10 Elektronisk kommunikasjon	10
11 Forretningsfører, regnskap og revisjon	10
12 Ugildhet og mindretallsvern.....	10
12-1 Ugildhet.....	10
12-2 Mindretallsvern.....	10

1 Navn

1-1 Navn og opprettelse

Sameiets navn er Sameiet Hillevågshagen. Sameiet er opprettet ved seksjoneringsbegjæring tinglyst 21.11.2011 samt senere reseksjonerings.

1-2 Hva sameiet omfatter

Sameiet består av 20 boligseksjoner og 6 næringsseksjoner på eiendommen gnr. 21 bnr. 360 i Stavanger kommune.

Den enkelte bruksenhet består av en hoveddel, seksjonerte tilleggsdeler. Hoveddelen består av en klart avgrenset og sammenhengende del av bebyggelsen på eiendommen.

Seksjonerte tilleggsdeler omfatter bygning ifølge seksjonsbegjæringen.

De deler av eiendommen som ikke inngår i de enkelte bruksenheter er fellesareal.

Sameiets nærmere inndeling i seksjoner, bruksenheter, seksjonerte tilleggsdeler og fellesareal fremgår av seksjonsbegjæringen. Også sameiebrøken fremgår av seksjonsbegjæringen.

Sameiebrøken er fastsatt på bakgrunn av bruksenhetsens innbyrdes størrelse.

Seksjonseierens rett til parkering og boder er regulert i punkt 4 nedenfor.

2 Rettslig råderett

2-1 Rettslig råderett

Den enkelte seksjonseier rår som en eier over seksjonen og har full rettslig råderett over sin seksjon, herunder rett til overdragelse, utleie og pantsettelse, med mindre noe annet følger av lov eller disse vedtektene.

Sameiets styre skal underrettes skriftlig om alle overdragelser og leieforhold. Ved eierskifte betales et eierskiftegebyr til forretningsfører for sameiet.

3 Bruken av fellesarealene og den enkelte bruksenhet

3-1 Rett til bruk

(1) Den enkelte seksjonseier har enerett til bruk av sin bruksenhet og rett til å nytte fellesarealer til det de er beregnet eller vanlig brukt til, og til annet som er i samsvar med tiden og forholdene.

(2) Bruksenheten kan bare nyttes i samsvar med formålet.

(3) Bruken av bruksenheten og fellesarealene må ikke på en urimelig eller unødvendig måte være til skade eller ulempe for andre seksjonseiere.

(4) Alle installasjoner på fellesarealer krever forhåndssøknad til, og samtykke fra, styret eller årsmøtet, herunder oppsetting/montering av parabolantenne, varmpumpe, markise o.l.

3-2 Tiltak for seksjonseiere med nedsatt funksjonsevne

En seksjonseier kan med samtykke fra styret gjennomføre tiltak på fellesarealene som er nødvendige på grunn av seksjonseierens eller husstandsmedlemmenes nedsatte funksjonsevne. Styret kan bare nekte å samtykke dersom det foreligger en saklig grunn.

3-3 Ordensregler

Årsmøtet kan fastsette vanlige ordensregler. Selv om det er vedtatt forbud mot dyrehold, kan bruker av seksjonen holde dyr dersom gode grunner taler for det, og dyreholdet ikke er til ulempe for de øvrige brukere av eiendommen.

Seksjonseierens brudd på ordensreglene kan anses som mislighold.

4 Garasjer og parkering

4.1 Organisering

Hver enkelt seksjonseier disponerer en fast parkeringsplass samt en bod tilhørende sin seksjon som seksjonert tilleggsdel i henhold til seksjonsbegjæringen.

Sameiet har i henhold til avtale med eier av 21/1305 rett til å ha parkeringskjeller med tilhørende boder plassert under grunnen på eiendom 21/1305, og til å utføre nødvendig vedlikehold og reparasjoner på anlegget. Som en forutsetning for rettigheten har sameiet:

Ansvar for at parkeringskjelleren med tilhørende boder er dimensjonert for å tåle belastning ved normal bruk og normalt vedlikehold av veiarealet.

Plikt til å vedlikeholde parkeringskjelleren med tilhørende boder og dekke alle kostnader ved slikt vedlikehold.

Ansvar for eventuelle skader på parkeringskjeller m/boder som skyldes bruk og vedlikehold av veiarealet, eller at anlegget ikke er tilstrekkelig dimensjonert.

Ved eventuelt vedlikehold og reparasjoner på anlegget som berører veiarealene skal en se til at arbeidet er til minst mulig hinder for trafikken, og at veiarealet uten ugrunnet opphold tilbakeføres til den stand det var i før arbeidet tok til.

Denne bestemmelsen kan ikke fjernes fra vedtektene så lenge parkeringskjelleren med tilhørende boder er plassert under veiarealet 21/1305.

4-2 Ladepunkt for el-bil o.l.

(1) En seksjonseier kan med samtykke fra styret anlegge ladepunkt for elbil og ladbare hybrider i tilknytning til en parkeringsplass seksjonen disponerer, eller andre steder som styret anviser. Styret kan bare nekte samtykke dersom det foreligger en saklig grunn.

(2) Kostnader til etablering av ladepunkt, vedlikehold og strøm dekkes av den enkelte seksjonseier.

4-3 Parkeringsplasser for personer med nedsatt funksjonsevne

Personer med nedsatt funksjonsevne kan kreve at styret pålegger en annen seksjonseier å bytte parkeringsplass. Bytteretten gjelder bare dersom seksjonseieren med nedsatt funksjonsevne allerede disponerer en parkeringsplass i sameiet. Retten til å bruke en tilrettelagt plass varer så lenge et dokumentert behov er til stede. Retten gjelder bare parkeringsplasser som i vedtak etter plan- og bygningsloven er krevet opparbeidet til bruk av personer med nedsatt funksjonsevne. Denne vedtektsbestemmelsen kan ikke endres uten at samtlige seksjonseiere uttrykkelig sier seg enige. Kommunen har vetorett mot endringen.

5 Vedlikehold

5-1 Seksjonseierens vedlikeholdsplikt

(1) Seksjonseieren skal vedlikeholde bruksenheten slik at skader på fellesarealene og andre bruksenheter forebygges, og slik at de øvrige seksjonseierne slipper ulemper. Vedlikeholdsplikten omfatter også eventuelle tilleggsdeler. Seksjonseierens vedlikeholdsplikt omfatter slikt som

- a) inventar
- b) utstyr, som vannklosett, varmtvannsbereder, badekar og vasker
- c) apparater, for eksempel brannslukkingsapparat
- d) skap, benker, innvendige dører med karmen
- e) listverk, skillevegger, tapet
- f) gulvbelegg, varmekabler, membran og sluk
- g) vegg-, gulv- og himlingsplater
- h) rør, ledninger, sikringskap fra og med første hovedsikring eller inntakssikring
- i) vinduer og ytterdører

Seksjonseieren skal vedlikeholde våtrom slik at lekkasjer unngås.

(2) Vedlikeholdet omfatter også nødvendig reparasjon og utskifting av det som er nevnt ovenfor, men ikke utskifting av sluk, vinduer og ytterdører. Seksjonseieren er likevel ansvarlig for utskifting av ødelagte vindusruter.

(3) Seksjonseieren skal rense sluk og holde avløpsrør åpne frem til fellesledningen. Dette gjelder også sluk på balkong eller lignende som ligger til bruksenheten.

(4) Seksjonseieren skal holde bruksenheten fri for insekter og skadedyr.

(5) Vedlikeholdsplikten omfatter ikke reparasjon eller utskiftning av tak, bjelkelag, bærende veggkonstruksjoner og rør eller ledninger som er bygget inn i bærende konstruksjoner.

(6) Vedlikeholdsplikten omfatter også utbedring av tilfeldige skader, for eksempel skader som er forårsaket av uvær, innbrudd eller hærverk.

(7) Oppdager seksjonseieren skade i bruksenheten som sameiet er ansvarlig for å utbedre, plikter seksjonseieren straks å sende skriftlig varsel til styret.

(8) Etter et eierskifte har den nye seksjonseieren plikt til å utføre vedlikehold, inkludert reparasjoner og utskiftning i henhold til denne bestemmelse. Denne plikten gjelder selv om vedlikeholdet skulle vært utført av den tidligere seksjonseieren.

(9) En seksjonseier som ikke oppfyller vedlikeholdsplikten, skal erstatte tap dette påfører andre seksjonseiere, jf. eierseksjonsloven § 34.

5-2 Sameiets vedlikeholdspunkt

(1) Sameiet skal holde bygninger og eiendommen for øvrig i forsvarlig stand så langt plikten ikke ligger på seksjonseierne.

(2) Felles rør, ledninger, kanaler og andre felles installasjoner som går gjennom boligen, skal sameiet holde ved like. Sameiet har rett til å føre nye slike installasjoner gjennom boligen dersom det ikke er til vesentlig ulempe for sameieren. Sameiets vedlikeholdspunkt omfatter også utvendig vedlikehold av vinduer.

(3) Sameiets vedlikeholdspunkt omfatter også utskifting av vinduer, herunder nødvendig utskifting av isolerglass, og ytterdører til boligen eller reparasjon eller utskifting av tak, bjelkelag, bærende veggkonstruksjoner, sluk, samt rør eller ledninger som er bygd inn i bærende konstruksjoner med unntak av varmekabler.

(4) Seksjonseieren skal gi adgang til boligen slik at sameiet kan utføre sin vedlikeholdspunkt, herunder ettersyn, reparasjon eller utskifting. Ettersyn og utføring av arbeid skal gjennomføres slik at det ikke er til unødig ulempe for seksjonseieren eller annen bruker av boligen.

(5) Seksjonseierne kan kreve erstatning fra sameiet for skader som følger av forsømt vedlikehold fra sameiet.

6 Felleskostnader, pantessikkerhet og heftelsesform

6-1 Felleskostnader

(1) Kostnader med eiendommen som ikke knytter seg til den enkelte bruksenhet, skal fordeles mellom seksjonseierne etter sameiebrøken med mindre særlige grunner taler for å fordele kostnadene etter nytten for den enkelte bruksenhet eller etter forbruk. Kostnader til Tv og internett fordeles med lik andel per seksjon.

(2) Den enkelte seksjonseier skal forskuddsvis hver måned betale akontobeløp fastsatt av seksjonseierne på årsmøtet eller av styret. Akontobeløpet kan også dekke avsetning av midler til framtidig vedlikehold, påkostninger eller andre fellestiltak på eiendommen, dersom årsmøtet har vedtatt slik avsetning.

6-2 Panterett for seksjonseiernes forpliktelse

De andre seksjonseierne har lovbestemt panterett i seksjonen for krav mot seksjonseieren som følger av sameieforholdet, jf. eierseksjonslovens § 31. Pantekravet kan ikke overstige et beløp som for hver bruksenhet svarer til to ganger folketrygdens grunnbeløp på tidspunktet da tvangsdekning besluttes gjennomført.

6-3 Heftelsesform

For felles ansvar og forpliktelser hefter den enkelte seksjonseier i forhold til sin sameiebrøk.

7 Pålegg om salg og fravikelse - Mislighold

7-1 Pålegg om salg - eierseksjonsloven § 38

Hvis en sameier til tross for advarsel vesentlig misligholder sine plikter, kan styret pålegge vedkommende å selge seksjonen, jfr. eierseksjonslovens § 38. Advarsel skal gis skriftlig og opplyse om at vesentlig mislighold gir styret rett til å kreve seksjonen solgt.

7-2 Fravikelse – eierseksjonsloven § 39

Medfører seksjonseierens oppførsel fare for ødeleggelse eller vesentlig forringelse av eiendommen, eller er sameierens oppførsel til alvorlig plage eller sjenanse for eiendommens øvrige brukere, kan styret kreve fravikelse av seksjonen etter tvangsfullbyrdelseslovens kapittel 13.

Etter reglene i eierseksjonsloven § 39 kan det også kreves fravikelse overfor en bruker som ikke er seksjonseier.

8 Styret og dets vedtak

8-1 Styret - sammensetning

(1) Sameiet skal ha et styre som skal bestå av en styreleder og to andre styremedlemmer. Årsmøtet kan også velge varamedlemmer til styret.

(2) Funksjonstiden for styreleder og de andre medlemmene er to år. Varamedlemmer velges for ett år. Styreleder, styremedlem og varamedlem kan gjenvelges.

(3) Årsmøtet skal velge styret med vanlig flertall av de avgitte stemmene. Styreledere skal velges særskilt. Styret velger nestleder blant sine medlemmer.

8-2 Styrets oppgaver

(1) Styret skal sørge for vedlikehold og drift av eiendommen og ellers sørge for forvaltningen av sameiets anliggender i samsvar med lov, vedtekter og beslutning på årsmøtet. Styret skal treffe alle beslutninger som ikke i loven eller vedtektene er lagt til andre organer.

(2) Styrelederen skal sørge for at styret holder møte så ofte som det trengs. Et styremedlem eller forretningsfører kan kreve at styret sammenkalles.

(3) Styret skal føre protokoll over sine forhandlinger. Protokollen skal underskrives av de frammøtte styremedlemmene.

Styret er beslutningsdyktig når mer enn halvparten av alle styremedlemmene er til stede. Vedtak kan gjøres med mer enn halvparten av de avgitte stemmene. Står stemmene likt, gjør møtelederens stemme utslaget. De som stemmer for et vedtak, må likevel utgjøre mer enn en tredjedel av alle styremedlemmene.

8-3 Representasjon og fullmakt

Styreleder og et styremedlem i fellesskap representerer sameiet utad og tegner dets navn.

9 Årsmøtet

9-1 Myndighet

Den øverste myndighet i sameiet utøves av årsmøtet.

9-2 Tidspunkt for årsmøtet

(1) Ordinært årsmøte skal holdes hvert år innen utgangen av juni måned.

(2) Ekstraordinært årsmøte skal holdes når styret finner det nødvendig, eller når minst to seksjonseiere som til sammen har minst en tiendedel av stemmene, krever det og samtidig oppgir hvilke saker de ønsker behandlet.

9-3 Varsel om og innkalling til årsmøte

(1) Forut for ordinært årsmøte skal styret varsle seksjonseierne om dato for møtet og om frist for innlevering av saker som ønskes behandlet.

(2) Styret innkaller årsmøtet skriftlig med et varsel som skal være på minst åtte og høyst tjue dager. Ekstraordinært årsmøte kan om nødvendig kalles inn med kortere varsel som likevel skal være på minst tre dager. I begge tilfeller skal det gis skriftlig melding til forretningsføreren.

(3) I innkallingen skal de sakene som skal behandles være bestemt angitt. Skal et forslag som etter loven eller vedtektene må besluttet med minst to tredjedels flertall kunne behandles, må hovedinnholdet være angitt i innkallingen. Saker som en seksjonseier ønsker behandlet i det ordinære årsmøtet, skal nevnes i innkallingen når styret har mottatt krav om det etter vedtektenes punkt 9-3 (1).

9-4 Saker som skal behandles på ordinært årsmøte

Årsmøtet skal, uten hensyn til om det er nevnt i innkallingen:

- behandle og eventuelt godkjenne styrets regnskap for foregående kalenderår
- velge styremedlemmer
- fastsette eventuelle styrehonorar

Regnskap og eventuell revisjonsberetning skal senest en uke før ordinært årsmøte sendes ut til alle sameiere med kjent adresse. Dokumentene skal dessuten være tilgjengelige i årsmøtet.

9-5 Møteledelse og protokoll

Årsmøtet skal ledes av styrelederen med mindre årsmøtet velger en annen møteleder, som ikke behøver å være seksjonseier. Møtelederen skal sørge for at det føres protokoll over alle saker som behandles, og alle beslutninger som tas på årsmøtet. Møtelederen og minst en seksjonseier som utpekes av årsmøtet blant dem som er til stede, skal underskrive protokollen. Protokollen skal til enhver tid holdes tilgjengelig for seksjonseierne.

9-6 Stemmerett og fullmakt

(1) I årsmøtet har seksjonseierne stemmerett med én stemme for hver boligseksjon de eier.

(2) Hver seksjonseier kan møte ved fullmektig som må være myndig. Fullmektigen skal legge frem skriftlig og datert fullmakt. For en seksjon med flere eiere kan det bare avgis en stemme.

(3) Alle seksjonseierne har rett til å delta på årsmøtet med forslags-, tale-, og stemmerett. Ektefelle, samboer eller et annet medlem av husstanden til eieren av en boligseksjon har rett til å være til stede og til å uttale seg.

9-7 Beslutninger på årsmøtet

(1) Foruten saker som nevnt i punkt 9-4 i vedtektene kan ikke årsmøtet treffe beslutninger i andre saker enn de som er bestemt angitt i innkallingen.

(2) Med de unntak som følger av loven eller vedtektene fattes alle beslutninger av årsmøtet med vanlig flertall av de avgitte stemmer. Ved valg kan årsmøtet på forhånd fastsette at den som får flest stemmer skal regnes som valgt.

(3) Stemmelikhet avgjøres ved loddtrekning.

(4) Følgende vedtak krever minst to tredjedels flertall:

- endring av vedtektene
- beslutning om ombygging, påbygging eller andre endringer av bebyggelsen eller tomten som går ut over vanlig forvaltning og vedlikehold i det aktuelle sameiet
- omgjøring av fellesarealer til nye bruksenheter eller utvidelse av eksisterende bruksenheter
- salg, kjøp, utleie eller leie av fast eiendom, inkludert seksjoner i sameiet som tilhørere eller skal tilhøre seksjonseierne i fellesskap, eller andre rettslige disposisjoner over fast eiendom som går ut over vanlig forvaltning
- samtykke til at formålet for én eller flere bruksenheter endre fra boligformål til annet formål eller omvendt
- samtykke til reseksjonering som nevnt i eierseksjonsloven § 20 annet ledd annet punktum

(5) Følgende vedtak krever enighet fra alle seksjonseierne

- salg eller bortfeste av hele eller vesentlige deler av eiendommen
- oppløsning av sameiet
- tiltak som medfører en vesentlig endring av sameiets karakter
- tiltak som går ut over seksjonseiernes bo- eller bruksinteresser, uavhengig av størrelsen på kostnader som tiltaket medfører, og uavhengig av hvor stort økonomiske ansvar eller utlegg tiltaket medfører for de enkelte seksjonseierne

(6) Følgende beslutninger krever tilslutning fra de seksjonseierne det gjelder:

- at eierne av bestemte seksjoner plikter å holde deler av fellesarealet vedlike
- innføring av vedtektsbestemmelser som begrenser den rettslige rådigheten over seksjonen
- innføring av vedtektsbestemmelser om en annen fordeling av felleskostnadene enn det som følger av pkt. 6.

10 Elektronisk kommunikasjon

Med virkning fra årsmøtet 2018 vil det kun bli benyttet elektronisk kommunikasjon for all informasjon som sendes ut til seksjonseierne fra styret og forretningsfører. Dette med hensikt i å effektivisere kommunikasjonen og redusere kostnadene.

Styret har egen styremail: styret.sameiet@hillevaagshagen.no

Alle seksjonseierne blir ansvarlig for å oppdatere styret på sin e-mail adresse og har dermed samtykket at denne blir benyttet til kommunikasjon/informasjon i sameiet.

Seksjonseierne som ikke kan ta imot e-post vil som tidligere motta informasjon per post.

11 Forretningsfører, regnskap og revisjon

Årsmøtet kan med vanlig flertall beslutte at sameiet skal ha en forretningsfører. Det er styrets oppgave å ansette eller engasjere forretningsfører og andre funksjonærer, gi instruks for dem, fastsette deres lønn eller godtgjørelse, føre tilsyn med at de oppfyller sine plikter, samt å avslutte engasjementet.

Styret sørge for ordentlig og tilstrekkelig regnskapsførsel. Sameiet skal ha statsautorisert eller registrert revisor. Årsmøtet velger revisor.

12 Ugildhet og mindretallsvern

12-1 Ugildhet

(1) Et styremedlem må ikke delta i behandlingen eller avgjørelsen av noe spørsmål som medlemmet selv eller nærstående har en framtrødende personlig eller økonomisk særinteresse i.

(2) Ingen kan selv eller ved fullmektig eller som fullmektig delta i avstemning på årsmøtet om avtale med seg selv eller nærstående eller om ansvar for seg selv eller nærstående i forhold til sameiet. Det samme gjelder avstemning om pålegg om salg eller krav om fravikelse etter eierseksjonslovens §§ 38 og 39.

12-2 Mindretallsvern

Årsmøtet, styret eller forretningsfører kan ikke treffe beslutning som er egnet til å gi visse seksjonseiere eller andre en urimelig fordel på andre seksjonseieres bekostning.



Adresse

Gartnerveien 40, 4016 STAVANGER

Dato for energimerking

10.04.2026

Merkenummer

Energiattest-2026-279912

Bygningskategori

Boligblokker

Bygningsnummer

300191011

Gårdsnummer

21

Bruksnummer

360

Seksjonsnummer

12

Bruksenhetsnummer

H0202

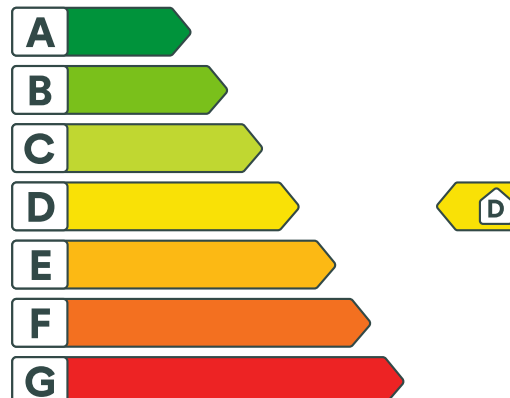

Energikarakteren

Energikarakteren angir hvor energieffektiv boligen er, inkludert oppvarmingsanlegget. Energikarakteren er beregnet ut fra den typiske energibruken for boligtypen. Beregningene er gjort ut fra normal bruk ved et gjennomsnittlig klima. Det er boligens energimessige standard og ikke bruken som bestemmer energikarakteren. Boligdata i denne attesten er beregnet ut fra opplysninger som er gitt av boligeier. Der opplysninger ikke er oppgitt, brukes typiske standardverdier for den aktuelle bygningstypen.



Boliginformasjon

Byggeår

2011

Bygningstype

Leilighet

Bruksareal

69,0 m²

Oppvarmet bruksareal

69,0 m²

Oppvarmet etasje

3

Bygningsmateriale

Tre

Oppvarming

Elektrisitet

Ventilasjon

Mekanisk avtrekk



Energi

Beregnet vektet levert energi i normert klima er et nøkkeltall for å vurdere en bygningens energieffektivitet, der ulike energibærere (strøm, fjernvarme, varmpumpe) vekter ulikt.

Beregnet vektet levert energi i normert klima

Pr. KVM pr. år

154,19 kWh/m²

Beregnet levert energi i lokalt klima

Pr. KVM pr. år

136,00 kWh/m²

Totalt levert pr. år

9 384 kWh



Gartnerveien 40, 4016 STAVANGER



Detaljering

Bygningsform Nei	Vegger Nei
Vindu Nei	Gulv Nei
Takkonstruksjon Nei	Ytterdører Nei
Energibruk Nei	Lekkasjetall Nei
Solceller Nei	



Gartnerveien 40, 4016 STAVANGER



Tiltak

Brukertiltak

Tiltak 1: Luft kort og effektivt

Ikke la vinduer stå på gløtt over lengre tid. Luft heller kort og effektivt, da får du raskt skifta lufta i rommet og du unngår nedkjøling av gulv, tak og vegger.

Tiltak 2: Redusér innetemperaturen

Ha en moderat innetemperatur, for hver grad temperatursenkning reduseres oppvarmingsbehovet med 5 %. Mennesker er også varmekilder; jo flere gjester – desto større grunn til å dempe varmen. Ha lavere temperatur i rom som brukes sjelden eller bare deler av døgnet. Monter tetningslister rundt trekkfulle vinduer og dører (kan sjekkes ved bruk av myggspiral/røyk eller stearinlys). Sett ikke møbler foran varmeovner, det hindrer varmen i å sirkulere. Trekk for gardiner og persienner om kvelden, det reduserer varmetap gjennom vinduene.

Tiltak 3: Slå av lyset og bruk sparepærer

Slå av lys i rom som ikke er i bruk. Utnytt dagslyset. Bruk sparepærer, spesielt til utelys og rom som er kalde eller bare delvis oppvarmet.

Tiltak 4: Velg hvitevarer med lavt forbruk

Når du skal kjøpe nye hvitevarer så velg et produkt med lavt strømforbruk. Produktene deles inn i energiklasser fra A til G, hvor A er det minst energikrevende. Mange produsenter tilbyr nå varer som går ekstra langt i å være energieffektive. A+ og det enda bedre A++ er merkinger som har kommet for å skille de gode fra de ekstra gode produktene.

Tiltak 5: Bruk varmtvann fornuftig

Bytt til sparedusj hvis du ikke har. For å finne ut om du bør bytte til sparedusj eller allerede har sparedusj kan du ta tiden på fylling av ei vaskebøtte; nye sparedusjer har et forbruk på kun 9 liter per minutt. Ta dusj i stedet for karbad. Skift pakning på dryppende kraner. Dersom varmtvannsberederen har nok kapasitet kan temperaturen i berederen reduseres til 70gr.

Tiltak 6: Tiltak utendørs

Monter urbryter (koblingsur) på motorvarmeren slik at den ikke står på mer enn nødvendig. Skift til sparepærer. Sparepærer på 5, 7, 11, 15, og 20 W tilsvarer glødelamper på henholdsvis 25, 40, 60, 75 og 100 W, og de varer dessuten lenger, 8.000-15.000 timer mot 1.000-2.500 timer for glødelamper. Det kan monteres fotocelle på utebelysningen slik at det automatisk går av/på etter dagslyset/mørket. Eller det kan monteres bevegelsessensor slik at lyset kun går på ved bevegelse og slås av automatisk etter forhåndsinnstilt tid. For snøsmelteanlegg som kun er manuelt styrt av/på eller ift. lufttemperatur kan det installeres automatikk slik at snøsmelteanlegget både er temperatur- og nedbørsstyrt dvs. når det registreres nedbør og kulde samtidig.

Tiltak 7: Spar strøm på kjøkkenet

Ikke la vannet renne når du vasker opp eller skyller. Bruk kjeler med plan bunn som passer til platen, bruk lokk, kok ikke opp mer vann enn nødvendig og slå ned varmen når det har begynt å koke. Slå av kjøkkenventilatoren når det ikke lenger er behov. Bruk av microbølgeovn til mindre mengder mat er langt mer energisparende enn komfyren. Tin frossenmat i kjøleskapet. Kjøl- og frys skal avrimes ved behov for å hindre unødvendig energibruk og for høy temperatur inne i skapet / boksen (nye kjølekap har ofte automatisk avriming). Fjern støv på kjøleribber og kompressor på baksiden. Slå av kaffetraker når kaffen er ferdig traktet og bruk termos. Oppvaskmaskinen har innebygde varmelementer for oppvarming av vann og skal kobles til kaldvannet, kobles den til varmtvannet øker energibruken med 20 - 40 % samtidig som enkelte vaske - og skylleprosesser foregår i feil temperatur.

Tiltak 8: Følg med på energibruken i boligen

Gjør det til en vane å følge med energiforbruket. Les av måleren månedlig eller oftere for å være bevisst energibruken. Ca halvparten av boligens energibruk går til oppvarming.

Tiltak 9: Vask med fulle maskiner

Fyll opp vaske- og oppvaskmaskinen før bruk. De fleste maskiner bruker like mye energi enten de er fulle eller ikke.

Tiltak 10: Slå el.apparater helt av

Elektriske apparater som har stand-by modus trekker strøm selv når de ikke er i bruk, og må derfor slås helt av.

Tiltak på elektriske anlegg

Tiltak 11: Temperatur- og tidsstyring av elektrisk gulvvarme / takvarme

For evt. eldre gulvvarme/takvarme uten termostat monteres ny styringsenhet med kombinert termostat og tidsstyring. Dersom mange slike styringsenheter og/eller panelovner skiftes ut bør det vurderes et system hvor temperatur og tidsinnstillinger i ulike rom i boligen styres fra en sentral enhet.

Tiltak 12: Temperatur- og tidsstyring av panelovner

Evt. eldre elektriske varmeovner uten termostat skiftes ut med nye termostatregulerte ovner med tidsstyring, eller det ettermonteres termostat / spareplugg på eksisterende ovn. Dersom mange ovner skiftes ut bør det vurderes et system hvor temperatur og tidsinnstillinger i ulike rom i boligen styres fra en sentral enhet.

Tiltak 13: Tidsstyring av panelovner

Elektriske varmeovner er utstyrt med termostat men har ikke automatikk for tidsstyring / nattsenkning av temperaturen. Dersom ovnene er meget gamle kan det vurderes en utskiftning til nye ovner med termostat- og tidsstyring, eller det ettermonteres spareplugg eller automatikk for tidsstyring på eksisterende ovn. Dersom mange ovner skiftes ut bør det vurderes et system hvor temperatur og tidsinnstillinger i ulike rom i boligen styres fra en sentral enhet.

Tiltak utendørs

Tiltak 14: Skifte til sparepærer på utebelysning

Sparepærer på 5, 7, 11, 15, og 20 W tilsvarer glødelamper på henholdsvis 25, 40, 60, 75 og 100 W. Sparepærer gir like mye lys som vanlige glødelamper, men bruker bare rundt 20% av energien. De varer dessuten lenger, 8.000-15.000 timer mot 1.000 - 2.500 timer for glødelamper.

Tiltak 15: Montere automatikk på utebelysning

Det kan monteres fotocelle på utebelysningen slik at det automatisk går av/på etter dagslyset/mørket. Eller det kan monteres bevegelsessensor slik at lyset kun går på ved bevegelse og slås av automatisk etter forhåndsinnstilt tid.

Tiltak 16: Montere urbryter på motorvarmer

Det monteres urbryter (koblingsur) på motorvarmeren slik at den ikke står på mer enn nødvendig.

Tiltak 17: Termostat- og nedbørsstyring av snøsmelteanlegg

Snøsmelteanlegget er kun manuelt styrt, eller styres kun etter lufttemperatur. Det installeres automatikk slik at snøsmelteanlegget både er temperatur- og nedbørsstyrt. Det kan være i form av en temperatur- og snøføler i bakken, med temperatur - og fuktføler i luften. Snøsmelteanlegget aktiveres kun ved behov dvs. når det registreres nedbør og kulde samtidig.

Tiltak på luftbehandlingsanlegg

Tiltak 18: Installere ventilasjonsanlegg med varmegjenvinner til erstatning for mekanisk ventilasjon

Boligen har mekanisk ventilasjon, dvs. at luftutskiftning (medfølgende varmetap) skjer uten varmegjenvinning. Det kan vurderes å installere et balansert ventilasjonsanlegg, som gir varmegjenvinning fra avkastluften. Nytt anlegg med både ur- og mengdestyring vil gi muligheter for behovsstyring og dermed energisparing. Ventilasjonsanlegget kan ha et vannbårent eller elektrisk varmebatteri.



Om grunnlaget for energimerket

Enova er ansvarlig for energimerkeordningen. Energimerket beregnes på grunnlag av oppgitte opplysninger om boligen. For informasjon som ikke er oppgitt, brukes typiske standardverdier for den aktuelle bygningstypen fra tidsperioden den ble bygd i. Beregningsmetodene for energikarakteren baserer seg på NS 3031.

<https://www.enova.no/energimerking>



Spørsmål om energiattesten

Spørsmål om energiattesten, energimerkeordningen eller gjennomføring av energieffektivisering og tilskuddsordninger kan rettes til Enova Svarer.

For ytterligere råd og veiledning om effektiv energibruk se våre nettsider.

<https://www.enova.no>



OVERSIKT OVER LØSØRE OG TILBEHØR TIL EIENDOMMEN

Oversikten er utarbeidet av Norges Eiendomsmeglerforbund, Eiendom Norge og Advokatforeningens Eiendomsmeglingsgruppe, og er gjeldende fra 1. januar 2020.

Generelt

Lov om avhending av fast eiendom (avhendingslova/avhl.) av 3. juli 1992 regulerer kjøper og selgers rettigheter og plikter ved overdragelse av fast eiendom og andeler i borettslag.

I henhold til avhl. § 3-4 skal eiendommen, når annet ikke er avtalt, overdras med innredninger og utstyr som etter lov, forskrift eller annet offentlig vedtak skal følge med. Det samme gjelder varig innredning og utstyr som enten er fastmontert eller er særskilt tilpasset bygningen, jf. avhl. § 3-5. Loven inneholder ingen detaljert oversikt over hva som omfattes av «innredning og utstyr», og over hva som skal regnes som «fastmontert eller særskilt tilpasset».

Partene kan fritt avtale hva som skal følge med eiendommen ved salg. Bransjens liste over løsøre og tilbehør som skal følge med eiendommen, er en del av avtalen mellom kjøper og selger dersom ikke annet er opplyst i salgsoppgaven, kjøper har tatt forbehold i bud eller avtale på annen måte er inngått. Der intet annet er avtalt, vil løsøre og tilbehør medfølge slik dette fremkommer av avhl. § 3-4 og § 3-5 og denne oversikt.

Produkter og installasjoner som medfølger overdras uten noen form for garantier, utover eventuell gjenværende leverandørgaranti.

Dersom det er noe i nedenstående liste som ikke finnes på eiendommen, vil det heller ikke medfølge.

- 1. HVITEVARER** medfølger der dette er spesielt angitt i salgsoppgaven.
- 2. HELDEKKENDE TEPPER** følger med uansett festemåte.
- 3. VARMEKILDER**, slik som ovner, kaminer, peiser, varmpumper og panelovner, følger med uansett festemåte. Frittstående biopeiser/varmeovner og terrassevarmere medfølger ikke. Det følger ikke med varmekilder i rom som ikke har vegg- eller fastmonterte varmekilder på visning.
- 4. TV, RADIO OG MUSIKKANLEGG.** TV-antenner og fellesanlegg for TV, herunder parabolantenne, og tuner/dekoder/tv-boks medfølger der dette eies av selger. Veggmontert TV/flatskjerm med tilhørende festeordning samt musikkanlegg følger ikke med (se også punkt 12).
- 5. BADEROMSINNREDNING/UTSTYR.** Badekar, dusjkabinett, dusjvegger, alle fastmonterte speil og hyller, fastmonterte glass- og håndkleholdere, herunder håndklevarmere samt baderomsinnredning, medfølger.
- 6. GARDEROBESKAP** medfølger, selv om disse er løse. Fastmonterte garderobehyller og knagger medfølger. Innredning i garderobeskap, for eksempel løse eller fastmonterte trådkurver, hyller, stenger og lignende, medfølger.

7. KJØKKENINNREDNING medfølger, herunder også åpne, fastmonterte hyller og løs eller fastmontert kjøkkenøy.

8. MARKISER, PERSIENNER og annen type innvendig og utvendig solskjerming, gardinoppheng, lamellgardiner og liftgardiner medfølger.

9. AVTREKKSIVIFTER av alle slag, samt fastmonterte aircondition/ventilasjonsanlegg, medfølger.

10. SENTRALSTØVSUGER medfølger med komplett anlegg, herunder slange, munnstykke mm.

11. LYSKILDER. Kupler, lysstoffarmatur, fastmonterte "spotlights", oppheng og skinner med spotlights samt utelys og hagebelysning medfølger. Vegglamper, krokhengte lamper, lysekroner, prismelamper og lignende som er koblet til sukkerbit eller stikkontakt følger likevel ikke med.

12. INSTALLERTE SMARTHUSLØSNINGER med sentral som styrer lys, varme, lyd o.l., samt tilhørende trådløse enheter som brytere, sensorer, kameraer, integrerte høyttalere el. medfølger. Enkle lysstyringssystem f.eks. med en sentral som kun styrer lyspærer eller smartpærer montert i sokkel medfølger likevel ikke.

13. UTVENDIGE SØPPELKASSER og eventuelt holder/hus til disse medfølger.

14. POSTKASSE medfølger.

15. UTENDØRS INNRETNINGER slik som flaggstang, fastmontert tørkestativ, samt andre faste utearrangementer som f.eks. badestamp, boblekar/jacuzzi og liknende utendørs kar, lekestue, lekestativ, utepeis, fastmontert trommel til vannslange, medfølger. Guidekabel/avgrensingskabel til robotgressklipper medfølger, men robotgressklipper og ladestasjon for denne medfølger ikke.

16. FASTMONTERT VEGGLADER/LADESTASJON TIL EL-BIL medfølger uavhengig av hvor laderen er montert.

17. SOLCELLEANLEGG med tilhørende teknisk infrastruktur medfølger.

18. GASSBEHOLDER til gasskomfyr og gasspeis medfølger.

19. BRANNSTIGE, BRANNTAU, feiestige og lignende medfølger der dette er påbudt. Løse stiger medfølger ikke.

20. BRANNSLUKNINGSAPPARAT, BRANNSLANGE og RØYKVARSLER medfølger der dette er påbudt. Det er eier og brukers plikt til å se til at utstyret forefinnes på enhver eiendom. Hvis annet ikke er uttrykkelig avtalt, skal dette derfor alltid følge med ved salg av eiendom.

21. SAMTLIGE NØKLER til eiendommen som selger er i besittelse av skal overleveres kjøper på overtakelsen, herunder nøkler til eventuelle boder, uthus, garasjeportåpner e.l. Låses boder, uthus e.l. med hengelås, skal lås og nøkler til disse medfølge.

22. GARASJEHYLLER, bodhyller, lagringshyller og oppheng til bildekk medfølger såfremt de er fastmontert.

Planter, busker og trær som er plantet på tomten, eller fastmonterte kasser og lignende er en del av eiendommen og medfølger i handelen.

Boligkjøperforsikring

Hvis din nye bolig har skjulte feil kan dette koste deg både tid og penger.

Dine fordeler

- Unngå bekymring og stress
- Spar verdifull tid
- Få advokatkostnadene dekket

Med vår boligkjøperforsikring er du i trygge hender hvis du oppdager feil eller mangler ved boligen du har kjøpt. Forsikringen gir deg tilgang på hjelp fra advokater, saksbehandlere og jurister som er spesialiserte på eiendomskjøp. De står klare til å hjelpe deg i fem år etter overtagelse – uten at du trenger å bekymre deg for egne og eventuelle idømte saksomkostninger.

Få hjelpen du trenger!

- **Når:** Du kjøper forsikringen når du kjøper en brukt bolig. Da gjelder avhendingsloven.
- **Hvor:** Hos eiendomsmegler senest ved kontraktsmøte.
- **Hvordan:** Krysses av i kjøpekontrakten. Forsikringsbevis og vilkår sendes per e-post.

Forsikringen er meglet frem av Söderberg & Partners og er plassert hos Gar-Bo Försäkring AB.

*Det tas forbehold om pris- og vilkårsendringer.

Hva koster forsikringen?

Forsikringspremien trekkes i oppgjøret.

Borettslagseiendom: kr 8 900

Seksjonert eiendom/
aksjebolig: kr 11 900

Enebolig/fritid/tomt: kr 17 900

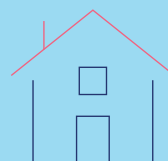

soderbergpartners.no/eiendom



Nøklene i lomma. Forsikring **fikser vi.**

Ved kjøp av bolig gjennom Notar Eiendomsmegling får kjøper én måned gratis forsikring på boligen i samarbeid med Kolibri Forsikring. Forsikringen trer i kraft fra overtakelsesdato. Kolibri Forsikring vil kontakte kjøper med informasjon og tilbud om videre forsikring dersom kjøper ønsker dette.

 Kolibri

Les mer om oss på
→kolibriforsikring.no

Forbrukerinformasjon om budgivning



Sist oppdatert med virkning fra 1. juli 2025, i forbindelse med ikrafttredelse av endringer i eiendomsmeglingsloven.

Informasjonen er utarbeidet av Forbrukerrådet, Advokatforeningen ved Lovutvalget for eiendomsmegling, Eiendom Norge og Norges Eiendomsmeglerforbund, på grunnlag av bl.a. eiendomsmeglingsloven § 6-8.

Nedenfor gis en oversikt over de retningslinjer som anbefales ved budgivning på eiendommen. Avslutningsvis gis også en kort oversikt over de viktigste rettsreglene tilknyttet budgivning.

Før det legges inn bud på eiendommen oppfordres budgiver til å sette seg inn i all relevant informasjon om eiendommen, herunder salgsoppgave og tilstandsrapport.

GJENNOMFØRING AV BUDGIVNING:

1. Alle bud skal inngis skriftlig til megler, som formidler disse videre til selger. Med skriftlige bud menes også elektroniske meldinger som e-post og SMS når informasjonen i disse er tilgjengelig også for ettertiden. Kravet til skriftlighet gjelder også budforhøyelser, og motbud (bud fra selger), aksept eller avslag fra selger. Før formidling av bud til selger skal megler innhente gyldig legitimasjon og signatur fra budgiver. Kravet til legitimasjon og signatur er oppfylt for budgivere som benytter e-signatur som f.eks. BankID eller MinID.

2. Et bud bør inneholde eiendommens adresse (eventuelt gnr/bnr), kjøpesum, budgivers kontaktinformasjon, finansieringsplan, akseptfrist, overtakelsesdato og eventuelle forbehold som for eksempel usikker finansiering, salg av nåværende bolig ol. Normalt vil ikke et bud med forbehold bli akseptert før forbeholdet er avklart. Konferer gjerne med megler før bud inngis.

3. Megler skal legge til rette for en forsvarlig avvikling av budrunden. I forbrukerforhold (dvs. der selger er forbruker) skal megleren ikke formidle bud med kortere akseptfrist enn kl. 12.00 første virkedag etter siste annonserte visning. Etter denne fristen bør budgivere ikke sette en kortere akseptfrist enn at megler har mulighet til, så langt det er nødvendig, å orientere selger, budgivere og øvrige interessenter om bud og forbehold. Dersom bud inngis med en frist som åpenbart er for kort til at megleren kan avvikle budrunden på en forsvarlig måte som sikrer selger og interessenter et tilstrekkelig grunnlag

for sine handlingsvalg, vil megler fraråde budgiver å stille slik frist.

4. Megler skal ikke formidle bud med forbehold om at budet eller forbehold i budet skal holdes skjult (hemmelig) for andre budgivere og interessenter.

5. Megleren vil uoppfordret gi sin vurdering av det enkelte bud overfor selger, når budet er gitt innenfor fristene i punkt 3.

6. Megleren skal, så langt det er nødvendig og mulig, holde budgiverne skriftlig orientert om mottatte bud, herunder budets størrelse, forbehold og akseptfrist. Megler skal så snart som mulig bekrefte skriftlig overfor budgivere at budene deres er mottatt. For øvrig vil megler, på forespørsel fra andre, opplyse om aktuelle bud på eiendommen, herunder relevante forbehold.

7. Kopi av budjournal skal gis til kjøper og selger uten ugrunnet opphold etter at handel er kommet i stand. Dersom det er viktig for budgiver å bevare sin anonymitet, bør budet formidles gjennom fullmektig.

8. Etter at handel har kommet i stand, eller dersom en budrunde avsluttes uten at handel er kommet i stand, kan en budgiver kreve kopi av budjournalen i anonymisert form.

VIKTIGE AVTALERETTLIGE FORHOLD:

1. Det eksisterer ingen angrerett ved salg/kjøp av fast eiendom.

2. Når et bud er inngitt til megler og innholdet i budet er formidlet til selger (slik at selger har fått kunnskap om budet), kan budet ikke kalles tilbake. Budet er da bindende for budgiver frem til akseptfristens utløp, med mindre budet før denne tid avslås av selger eller budgiver får melding om at eiendommen er solgt til en annen. Man bør derfor ikke gi bud på flere eiendommer samtidig dersom man ikke ønsker å kjøpe flere enn en eiendom.

3. Selger står fritt til å forkaste eller akseptere ethvert bud, og er for eksempel ikke forpliktet til å akseptere høyeste bud.

4. Når en aksept av et bud har kommet frem til budgiver innen akseptfristens utløp er det inngått en bindende avtale.

5. Husk at et eventuelt bud fra selger til kjøper (såkalte «motbud»), avtalerettslig er et bindende tilbud som medfører at det foreligger en avtale om salg av eiendommen dersom budet i rett tid aksepteres av kjøper.

BUD PÅ HJEMMET

Oppdragsnummer: 22-0051/26

Adresse: Gartnerveien 40, 4016 STAVANGER, gnr. 21, bnr.
360, snr. 12 i Stavanger kommune.

Kontaktperson: Rizwan Malik

Tlf: 913 29 949

Epost: malik@notar.no

Salgsoppgavedato: 16.04.2026

Navn på budgiver: _____

Fødselsnummer: _____

Adresse: _____

Postnummer./Sted: _____

Telefon, privat: _____

Telefon, arbeid: _____

E-mail: _____

Navn på budgiver: _____

Fødselsnummer: _____

Adresse: _____

Postnummer./Sted: _____

Telefon, privat: _____

Telefon, arbeid: _____

E-mail: _____

Gir herved bindende bud på overnevnte eiendom på kr: _____ kroner: _____

Omkostninger i henhold til salgsoppgaven kommer i tillegg (Med blokkbokstaver)

Eventuelle forbehold/andre betingelser: _____

Ønsket overtakelsestidspunkt: _____

Budet gjelder til og med den: _____ kl: _____

Budet er bindende til kl 16.00 neste virkedag desom budgiver ikke har angitt annen akseptfrist.

For å sikre en forsvarlig gjennomføring av budrunden, stiller Notar krav til frister ved budgivningen. Bud skal ikke ha en akseptfrist på mindre enn 30 minutter fra budet inngis. Bud med kortere akseptfrist kan avvises.

FINANSIERING

Långiver: _____

Bank: _____

Egenkapital kr: _____

Kontaktperson: _____

Tlf: _____

Salg av eiendom, adr.: _____

Undertegnede bekrefter med dette å ha lest salgsoppgaven med tilhørende vedlegg. Undertegnende er kjent med forbrukerinformasjon om budgivning. Budet er avgitt i henhold til de avtalebetingelser som fremgår av salgsoppgave. Budgiverne samtykker i at hver av partene forplikter hverandre ved inngivelse/endring av bud og/eller vilkår.

Sted/dato: _____

Budgivers underskrift: _____

Sted/dato: _____

Budgivers underskrift: _____

LEGITIMASJON

LEGITIMASJON



Følg budrunden live!

Vi gir deg muligheten til å følge budrunden minutt for minutt på vår hjemmeside.

WWW.NOTAR.NO/LIVE-BUDGIVNING/