

# Brattvågata 29

BRATTVÅG

notar



Prisantydning Kr 1 290 000,- Boligtype Eierleilighet  
BRA-i/BRA Total 46/58 kvm Megler Terje Hoel Tlf 926 62 972

NOTAR.NO

notar



# Brattvåggata 29

Modernisert eierleilighet i Brattvåg sentrum med nærhet til skoler, barnehager og flotte turområder.

Adresse	Brattvåggata 29 6270 BRATTVÅG
Prisantydning	Kr 1 290 000,-
Omkostninger	Kr 45 240,-
Totalpris	Kr 1 335 240,-
Fellesutgifter	Kr 2 500,-
BRA-i/BRA Total	46/58 m <sup>2</sup>
Eierform	Eierseksjon
Boligtype	Eierleilighet
Byggeår	1953
Soverom	1
Etasje	3

Velkommen til Brattvåggata 29, en moderne og stilren leilighet midt i hjertet av Brattvåg. Boligen ble renovert i 2024 og fremstår lys og innbydende med gjennomgående ny standard og rene flater, noe som gir et godt utgangspunkt for å sette ditt eget preg.

Planløsningen er praktisk og består av entré, stue, kjøkken, bad og soverom, med gode og lettmøblerte rom. Beliggenheten er sentral i et etablert område, med kort vei til handel, skoler, barnehager og kollektivtransport.

Velkommen til visning - Husk påmelding i forkant.

## Notar Moa

Breivikvegen 3 A  
6018 ÅLESUND



## Terje Hoel

Eiendomsmegler MNEF/Partner  
926 62 972 / terje@notar.no



# Innhold

Om boligen	3
Bilder	5
Ditt nye nabolag	13
Nøkkelinformasjon	14
Plantegning	25
Vedlegg	27
Budgivning	115

Notar er et eiendomsmeglerfirma eid av eiendomsmeglere. Vi er overbevist om at den beste eiendomsmegleren er spesialisert og uavhengig. Vårt kundeløfte er kvalitet, trygghet og hardt arbeid.

#### Salgsgaranti:

Vår salgsgaranti betyr at hvis boligen ikke blir solgt til en pris du aksepterer, kan du når som helst trekke deg fra salget helt vederlagsfritt. Vår salgsgaranti er din trygghet

#### Live budgivning:

Alle interessenter som har meldt interesse følges opp via telefon og sms. I tillegg har vi vår egen unike live budgivning på vår hjemmeside, her kan alle følge med.

**"Godt gjort er bedre enn godt sagt"**

**Salgs-  
garanti**

Ingen salg  
Ingen regning

















# Ditt nye nabolag

## BELIGGENHET

Brattvåggata 29 ligger i et familievennlig og rolig område i Brattvåg, som er spesielt anbefalt for familier med barn, etablerere og husdyreiere. Nabolaget har høy opplevd trygghet med en score på 85/100 og lite trafikk med en score på 88/100.

Eiendommen har svært gode transportmuligheter. Det er kun 1 minuttsgang til Brattvåg, ID-huset, hvor flere busslinjer (230, 231, 232, 236) stopper, og Ålesund Lufthavn, Vigra, er tilgjengelig innen 46 minutter med bil. For daglige innkjøp ligger Coop Extra Brattvåg kun 1 minutt unna, mens Bunnpris Brattvåg er tilgjengelig innen 7 minutters gange.

Området har et bredt tilbud av skoler og barnehager. Brattvåg barneskule ligger 5 minutters gange unna, Brattvåg ungdomsskule er 12 minutter unna, og Haram videregående skule kan nås på 10 minutter. For de yngste finnes Brattvåg barnehage innen 14 minutters gange og Preg barnehager Brattvåg innen 3 minutter med bil.

Nærområdet byr på flotte turmuligheter med nærhet til skog og mark, som har en vurdering på 95/100. Det finnes også flere sportsfasiliteter, inkludert Brattvåg barneskule aktivitetshall og Brattvåg stadion, som ligger henholdsvis 5 og 10 minutters gange fra eiendommen.

## ADKOMST

Fra sør kjører du til Brattvåg sentrum. Ca. 130m før hovedkrysset finner du boligen på venstre side. Det vil bli skiltet med Notar visningsskilt ved annonserte visninger. Se for øvrig kart for nærmere veibeskrivelse.



# Nøkkelinformasjon

## EIENDOMMEN

### ADRESSE

Brattvåggata 29, 6270 BRATTVÅG

### OPPDRAKSNUMMER

2-0094/26

### SELGER

Norin AS

### MATRIKSEL

Gårdsnummer 328, bruksnummer 306, seksjonsnummer 6, ,  
ideell andel 1/1.  
i Brattvåggata 29 i Haram kommune.

### EIEFORM

Eierseksjon

### BOLIGTYPE

Eierleilighet

### ENERGIKLASSE

F

### INFO ENERGIKLASSE

Energikarakteren angir hvor energieffektiv boligen er, inkludert oppvarmingsanlegget. Energikarakteren er beregnet ut fra den typiske energibruken for boligtypen. Beregningene er gjort ut fra normal bruk ved et gjennomsnittlig klima. Det er boligens energimessige standard og ikke bruken som bestemmer energikarakteren. Boligdata i den vedlagte energiattesten er beregnet ut fra opplysninger som er gitt av boligeier. Der opplysninger ikke er oppgitt, brukes typiske standardverdier for den aktuelle bygningstypen.

### STRØMFORBRUK

Kostnader vil variere etter abonnement og forbruk.

Selger har ikke avtale om Norgespris.

### TOMT

Eiet tomt på 402 kvm.

## BESKRIVELSE AV TOMT

Hele tomten er bebygget.

## SOLFORHOLD

Utforsk nabolagsprofilen nederst på finn.no annonsen for nærmere informasjon om solforholdene på eiendommen.

## SAMEIEBRØK

58/670

## TAKST

Tilstandsrapport datert 28.05.2026. utført av Naava Takst AS.

## BYGGEÅR

1953

## BYGGEÅR

Boligbygget er en del av et bygg med flere boenheter, oppført i 1971 (plan 1 og 2) og senere påbygget (plan 3). Se feltet ferdigattest. Bygget anses å ha en normal standard for byggeperioden og er normalt vedlikeholdt.

Veggene har en betongkonstruksjon, og fasadene er kledd med sementbaserte plater.

Bygningen har malte trevinduer med 2-lags glass.

Hovedytterdøren er malt, balkongdøren er i malt tre, og det finnes også en PVC-balkongdør.

Eiendommen har en balkong som er oppført med et dekke av betong og et rekkverk av smijern. I tillegg finnes en innglasset balkong med glassfelt i vegger og tak, samt belegget på gulvet. Veggene som støter til den innglassede balkongen består av malt mur og ukledde yttervegger. Etasjeskillerne i bygget er konstruert av betongdekke.

Til info ble leiligheten revet etter brann i 2024, og bygd opp i 2025 med nye overflater, nytt kjøkken, nytt bad og utskifting av det meste av teknisk anlegg.

## SAMMENDRAG AV BOLIGENS TILSTAND

Sammendraget viser avvikene ved boligen som har fått tilstandsgrad 3 (TG 3), tilstandsgrad 2 (TG 2) og/eller tilstandsgrad IU (TG IU). Se utdypende informasjon i den vedlagte tilstandsrapporten.

TILSTANDSGRAD 2 - AVVIK SOM KAN KREVE TILTAK:

- Utvendig - Veggkonstruksjon

Avvik: Yttervegg i innglasset balkong mangler kledning.

- Utvendig - Vinduer

Avvik: Det mangler beslag og utvendig belistning rundt vinduer.

- Utvendig - Dører

Avvik: Det mangler beslag og utvendig belistning rundt balkongdøren.

- Utvendig - Balkonger

Avvik: Balkongdekke og rekkverk er slitt.

- Utvendig - Innglasset balkong

Avvik: Det er påvist tegn til lekkasje fra flere glass. Videre er det en del slittasje på glass og omramming.

- Våtrom - Etasje > Bad - Sluk, membran og tettesjikt

Avvik: Det foreligger ikke dokumentasjon på produkt eller utførelse av våtrom.

TILSTANDSGRAD 3 - STORE ELLER ALVORLIGE AVVIK:

- Tekniske installasjoner - Vannledninger

Avvik: Mer enn halvparten av forventet brukstid er passert på innvendige vannledninger.

Avvik: Det er ikke lokalisert rørskap eller stoppekran i leiligheten.

HELSE, MILJØ OG SIKKERHET

Beskrivelse:

Boligen ligger minimum tre etasjer over bakkenivå og radonmåling er ikke relevant

Vurdering av avvik:

- Rekkverket på balkong eller terrasse er for lavt i forhold til dagens krav. Konsekvens/tiltak
- Det er ikke krav om utbedring av rekkverkshøyde opp til dagens forskriftskrav.

VIKTIG

Du bør lese tilstandsrapport, eiendomsmeglers beskrivelse i salgsprospektet og selgers egenerklæring nøye. Du kan ikke klage på forhold som du har fått opplysninger om i tilstandsrapporten, i salgsoppgaven eller på andre måter. Se på tilstandsgrad og anslått utbedringskostnad for å danne

deg et bilde av hva du må regne med av kostnader og

eventuelle arbeider på boligen fremover. Husk at en anslått kostnad ikke er det samme som faktisk kostnad. Merk også at anslått utbedringskostnad bare er utbedring av konkrete avvik, etter den standarden som boligen har. Oppgradering til dagens standard kan koste mer.

Husk: Å kjøpe en brukt bolig er ikke det samme som å kjøpe en ny bolig. Gjør en vurdering av boligens alder, tilstand og type. I en eldre bolig, kan det være avvik som ikke er beskrevet, men som du ikke kan klage på til selger.

### SAMMENDRAG SELGERS EGENERKLÆRING

Selger ønsker å trekke frem følgende i sin egenerklæring datert 09.06.2026 (utdrag):

Boligen ble kjøpt i 1976.

2. Kjenner du til om det er utført arbeid på bad/våtrom?

Ja, kun av faglært.

Firmanavn: KR BYGG AS.

Beskrivelse: Kajar Roots.

2.1. Ble tettesjikt/membran/sluk oppgradert/fornytt?

Svar: Ja.

Beskrivelse: Alt nytt på bad.

2.2 Er arbeidet byggemeldt?

Svar: Nei.

6. Kjenner du til om det er/har vært utettheter i terrasse/ garasje/tak/fasade?

Svar: Ja.

Beskrivelse: Ja det har vært utett i taket tidligere, men det har blitt tettet igjen og fikset, leiligheten har også blitt oppusset helt fra grunnmuren.

11. Kjenner du til om det er/har vært utført arbeid på el-anlegget eller andre installasjoner (f.eks. oljetank, sentralfyr, ventilasjon)?

Ja, kun av faglært.

Firmanavn: Polygon.

Beskrivelse: Polygon var prosjektansvarlig for oppussing og tok selv ansvar for å hyre inn annen byggteknisk godkjent kompetanse når de fant behov for det

11.1. Foreligger det samsvarserklæring (i henhold til forskrift om elektriske lavspenningsanlegg)?

Svar: Ja.

12. Kjenner du til om det er utført kontroll av el-anlegget og/eller andre installasjoner (f.eks. oljetank, sentralfyr, ventilasjon)?

Svar: Ja.

Beskrivelse: Installert og godkjent som ny installasjon fra 2024.

Selger har ikke lagt til noen tilleggs kommentar.

For resterende spørsmål er det svart "nei".

For ytterligere informasjon ber vi interessenter foreta en grundig gjennomgang av eiers egenerklæring som følger vedlagt i salgsoppgaven. Denne inneholder informasjon av vesentlig betydning for eiendommen.

## REGULERINGS- OG AREALPLANER

### KOMMUNEPLAN/KOMMUNEDELPLAN

Eiendommen ligger i område som i Kommunedelplan for Haram 2019 - 2031 (vedtaksdato 18.06.2020) er avsatt til:

- Gul sone iht. T-1442 28.8 kvm
- Ras- og skredfare 401.85 kvm
- Reguleringsplan skal fortsatt gjelde 401.85 kvm
- Rød sone iht. T-1442 47.61 kvm
- Sentrumsformål - Nåværende 401.29 kvm

Eiendommen er berørt av hensynssoner for ras- og skredfare, samt gul og rød støysone i henhold til T-1442.

### GJELDENE REGULERING

Eiendommen ligger i et regulert område. I følge Reguleringsplan for Storgata nord i Brattvåg - endring (vedtaksdato 20.06.2002) så er eiendommen regulert til:

- Forretning/Kontor/Offentlig (401.29 kvm)

### BEBYGGELSESPLAN

Eiendommen eller en del av eiendommen omfattes ikke av en bebyggelsesplan etter eldre PBL.

### REGULERING UNDER ARBEID

I følge Haram kommune er det per 08.05.2026 ikke igangsatt planleggingsarbeid på et område som inkluderer/berører eiendommen.

### PLANFORSLAG

Haram kommune opplyser at det ikke eksisterer planforslag som berører eiendommen per 08.05.2026.

### DOK-ANALYSE

I henhold til DOK-analyserapport datert 08.05.2026 så er det på denne eiendommen registrert treff på følgende temadata:

- Tettsteder 2025
- Befolkning på rutenett 250 m 2024
- Støykartlegging veg etter T-1442
- Radon aktsomhet
- Løsmasser
- Temadata - Landbruk - ar5
- Vassdragsområde
- Naturtyper i Norge - Landskap
- Statlige planretningslinjer for differensiert forvaltning av strandsonen langs sjøen
- Skredfaresoner
- Flom aktsomhetsområder
- Stormflo og havnivå
- Aktsomhetskart for kvikkleireskred
- Aktsomhetskart for snøskred

Rapporten bygger på automatiserte geoanalyser mot et stort antall kartlag fra mange ulike kilder, og som sammen utgjør DOK = «det offentlige kartgrunnlaget». Lokale datasett og registreringer fra den enkelte kommunen er som regel ikke med i DOK og derfor heller ikke i rapporten, mens enkelte nasjonale datasett som per i dag ikke er med i DOK, er tatt med i rapporten likevel. Kartlagene er produsert i henhold til ulike nøyaktighetskrav, og blir oppdatert med ulik frekvens. Det gis derfor ingen garanti for at innholdet er oppdatert og korrekt til enhver tid. Vær oppmerksom på at begrepet 'Ikke registrert' i noen tilfeller betyr 'Ikke kartlagt'. I slike tilfeller kan tiltakshaver gis pålegg om kartlegging. Radon og geotekniske undersøkelser er eksempler på slike datasett.

### VEDLAGT I SALGSOPPGAVEN

Utsnitt av reguleringsplan og kommunedelplan samt DOK-analyserapport der ovennevnte fremkommer følger vedlagt i salgsoppgaven. Reguleringsbestemmelser kan ses hos meglerforetaket. Dersom det er ønskelig med ytterligere opplysninger knyttet til reguleringsforhold så oppfordrer vi interessenter til å kontakte Haram kommune.

### **OPPVARMING**

Boligen benytter elektrisitet som hovedoppvarmingskilde. Varmekabler i gulv på bad.

Varmekilder, slik som ovner, kaminer, peiser, varmpumper og panelovner, følger med uansett festemåte. Frittstående biopeiser/varmeovner og terrassevarmere medfølger ikke. Det følger ikke med varmekilder i rom som ikke har vegg- eller fastmonterte varmekilder på visning.

### **PARKERINGSFORHOLD**

Parkering i gate etter gjeldende regler.

### **VEI/VANN/KLOAKK**

Eiendommen er tilknyttet offentlig vei. Tilknyttet privat vassverk og offentlig avløp via private stikk- og fellesledninger. Det gjøres oppmerksom på at private ledninger vedlikeholdes for eiers regning. For private fellesledninger er det normalt tilknyttet solidarisk vedlikeholdsplikt.

### **ADGANG TIL UMLEIE**

Eiendommen kan leies ut i sin helhet. Strålevernforskriften stiller krav til radonnivået i utleieboliger. Kravet gjelder alle typer utleieboliger, både de som leies ut av det offentlige, virksomheter og private, inkludert leiligheter og hybler i tilknytning til egen bolig.

Utleie av hytter og andre fritidsboliger er derimot ikke omfattet av kravet til radonnivået. Dette forutsetter imidlertid at bruken er begrenset til fritidsutleie over kortere tidsrom.

Utleier skal kunne fremvise dokumentasjon på at radonnivåene er forsvarlige. Dokumentasjonen skal ikke registreres hos myndighetene, men den skal være tilgjengelig både for leietaker og ved et eventuelt tilsyn.

### **FERDIGATTEST/MIDLERTIDIG BRUKSTILLATELSE**

Det foreligger byggemeldte tegninger fra byggets opprinnelse i ca.1956, men det er gjort endringer på planløsning og fasade i ettertid. Eiendommen besto av forretningsbygg i 1. etasje og bolig i 2. etasje. 3. etasjen ble tilbygd i senere tid.

Det gjøres oppmerksom på at byggets byggeår er antatt basert på byggemeldte tegninger.

Det foreligger innflytningsattest datert 22.10.1971.

Gjenstående arbeid før ferdigattest kunne utstedes var at feilsluke måtte plasseres minimum 0,3 meter fra terverke. Dette skulle gjøres innen 14 dager.

i følge vedtak og byggemeldte tegninger datert 23.11.1972, ble 3. etasje tilbygd ca. 1973. Eiendommen ble og tilbygd i 1. og 2. etasje i følge tegninger datert 03.08.1969. Tegningene stemmer med dagens bruk og det ble gitt innflytningsattest for 2 boliger i 3. etasje 28.05.1974.

Ferdigattest utstedes ikke lenger for tiltak det er søkt om før 01.01.1998, jfr. Plan- og bygningslovens § 21-10, femte ledd. I disse tilfellene henlegger/avviser kommunen henvendelser om saker som ikke er avsluttet. Dette innebærer imidlertid ikke at ulovlig bygde tiltak blir lovlig. Kommunen vil fremdeles kunne forfølge og kreve ulovlig oppførte tiltak omsøkt etter dagens regelverk. Kjøper overtar ansvar, risiko og eventuelle konsekvenser knyttet til dette.

Ca. 1989 ble det tillaget boder og det ble bygget vinterhager/innglasset balkonger på byggets nordside. For dette er det innsendt melding om mindre byggearbeid til kommunen datert og godkjent 14.03.1989. Det foreligger byggemeldte og godkjente tegninger datert 14.03.1989.

Leiligheten brant ned rundt 2024 og ble deretter revet og gjenoppført i samsvar med godkjenningen fra 1974. Gjenoppføringen sto ferdig i 2025.

I 2024/2025 ble eiendommen reseksjonert og omgjort til 3 næringsseksjoner og 4 boligseksjoner. Det foreligger godkjent vedtak for reseksjoneringen datert 24.02.2026. Det foreligger oppdaterte tegninger for ny seksjonering som stemmer med dagens bruk.

## RADONMÅLING

Radon er en usynlig og luktfri gass som ligger nede i grunnen. Det varierer geografisk hvor stor forekomst det er av radon. Det er ikke et krav til måling av radon i bolig, men på generelt grunnlag er dette anbefalt. Ved utleie er det et krav til måling av radon. Det ble krav om radonsperre eller andre forebyggende tiltak mot radon på nybygg 1. juli 2010.

Eier er ansvarlig for at leiligheten har forsvarlige radonverdier. Bare leiligheter med bakkekontakt, eller i etasje over dette, bør måle radon. Det er derfor ikke nødvendig å dokumentere forsvarlige radonverdier for denne leiligheten.

## INNHold

Bad, stue/kjøkken og soverom.

Innglasset balkong på ca. 12 m<sup>2</sup> med utgang fra soverom.

Balkong på ca. 1 m<sup>2</sup> med utgang fra kjøkken.

Vedlagte plantegninger er ikke målbare. De oppgitte arealer er hentet fra vedlagte tilstandsrapport, utført av Naava Takst AS.

## STANDARD

### KJØKKEN

Kjøkkenet har innredning fra HTH med slette hvite fronter og benkeplate av laminat med oppvaskskum. Det er kjøkkenventilator med avtrekk ut. Hvitevarer som kjøll/frysenskap, oppvaskmaskin, induksjonstopp og stekeovn er integrert. Det er også installert vannstoppsystem og komfyrvakt.

### BAD

Badet er fra 2024. Veggene har baderomsplater og taket er malt. Gulvet har vinylbelegg med elektriske varmekabler. Rommet er utstyrt med innredning med heldekkende servant, speilskap, veggmontert toalett, dusjkabinett og opplegg for vaskemaskin. Det er elektrisk styrt vifte.

### INNSENDIGE OVERFLATER

Gulv: Parkett.

Vegger: Malte plater.

Himling: Malte plater.

## TEKNISKE INSTALLASJONER

- Vannledninger: Innvendige vannledninger er av kobber og rør-i-rør ifølge eier. Deler av anlegget ble utskiftet i forbindelse med brannskade. Det er ikke lokalisert rørskap eller stoppekran i leiligheten.

- Avløpsrør: Det er avløpsrør av plast.

- Ventilasjon: Boligen har naturlig ventilasjon med avtrekk fra bad og kjøkken.

- Elektrisk anlegg: Boligen har sikringsskap med automatsikringer. Elektriske installasjoner er i all hovedsak skjulte. Anlegget ble installert og godkjent som ny installasjon i 2024.

## VIKTIG

Du bør lese tilstandsrapport, eiendomsmeglers beskrivelse i salgsprospektet og selgers egenerklæring nøye. Du kan ikke klage på forhold som du har fått opplysninger om i tilstandsrapporten, i salgsoppgaven eller på andre måter. Se på tilstandsgrad og anslått utbedringskostnad for å danne deg et bilde av hva du må regne med av kostnader og eventuelle arbeider på boligen fremover. Husk at en anslått kostnad ikke er det samme som faktisk kostnad. Merk også at anslått utbedringskostnad bare er utbedring av konkrete avvik, etter den standarden som boligen har. Oppgradering til dagens standard kan koste mer.

## HVITEVARER

Følgende hvitevarer medfølger: Integrerte stekeovn, platetopp og oppvaskmaskin.

Produkter og installasjoner som medfølger overdras uten noen form for garantier, utover eventuell gjenværende leverandørgaranti.

Tilbehørsliste følger vedlagt i prospekt.

## INNBO OG LØSØRE

I henhold til avhl. § 3-4 skal eiendommen, når annet ikke er avtalt, overdras med innredninger og utstyr som etter lov, forskrift eller annet offentlig vedtak skal følge med. Det samme gjelder varig innredning og utstyr som enten er fastmontert eller er særskilt tilpasset bygningen, jf. avhl. § 3-5. Loven inneholder ingen detaljert oversikt over hva som omfattes av «innredning og utstyr», og over hva som skal regnes som «fastmontert eller særskilt tilpasset».

Partene kan fritt avtale hva som skal følge med eiendommen ved salg. Bransjens liste over løsøre og tilbehør som skal følge med eiendommen, er en del av avtalen mellom kjøper og selger dersom ikke annet er opplyst i salgsoppgaven, kjøper har tatt forbehold i bud eller avtale på annen måte er inngått. Der intet annet er avtalt, vil løsøre og tilbehør medfølge slik dette fremkommer av avhl. § 3-4 og § 3-5 og tilbehørslisten som fremkommer lenger bak i salgsoppgaven.

Produkter og installasjoner som medfølger overdras uten noen form for garantier, utover eventuell gjenværende leverandørgaranti.

Dersom det er noe i den vedlagte liste som ikke finnes på eiendommen, vil det heller ikke medfølge.

Bransjens liste over løsøre og tilbehør er utarbeidet av Norges Eiendomsmeglerforbund, Eiendom Norge og Advokatforeningens Eiendomsmeglingsgruppe, og er gjeldende fra 1. januar 2020.

#### **AREALER**

BRA - i: 46 m<sup>2</sup>

BRA - b: 12 m<sup>2</sup>

BRA totalt: 58 m<sup>2</sup>

TBA: 1 m<sup>2</sup>

Bruksareal fordelt på etasje

3. etasje

BRA-i: 46 m<sup>2</sup> Bad, stue/kjøkken og soverom

BRA-b: 12 m<sup>2</sup> Innglasset balkong

TBA fordelt på etasje

3. etasje

1 m<sup>2</sup> Balkong.

#### **BYGNINGSSAKKYNDIG KOMMENTAR TIL AREALOPPMÅLING**

Byggetegninger: Det foreligger godkjente og byggemeldte tegninger, som stemmer med dagens bruk.

Fremviste seksjoneringstegninger stemmer med dagens

bruk.

Nyere håndverkstjenester: Er det ifølge eier utført håndverkstjenester på boligen siste 5 år? Nei.

#### **ØKONOMI PRISANTYDNING**

Kr. 1 290 000,-

#### **VERDITAKST**

Kr 1 300 000,-

#### **INFO KOMMUNALE AVGIFTER**

Kommunale avgifter som renovasjon 240 L og avløpsgebyr er inkludert i felleskostnadene.

#### **INFO EIENDOMSSKATT**

Det er pr. tid ingen satt eiendomsskatt for denne seksjonen. Eiendomsskatt for eiendommen har tidligere blitt fakturert sammen med de andre seksjonen i bygget. Kjøper må påregne egen faktura for disse etter ny seksjonering er gjennomført.

i 2025 var skattesatsen 1,5 promille for alle eiendommen som betaler eiendomsskatt.

Kommunen bruker i hovedsak boligverdien (formuesgrunnlaget) fra Skatteeteten for å fastsette eiendomsskattgrunnlaget for boligeiendommen i kommunen.

#### **VANNAVGIFT**

Årlig kr 3 498,-

Vannavgift år: 2026

#### **INFO VANNAVGIFT**

Eiendommen er tilknyttet Brattvåg vassverk AS.

#### **FELLESKOSTNADER**

Kr. 2 500,-/mnd

#### **FELLESKOSTNADER INKLUDERER**

Strøm fellesarealer

Avfallshåndtering og kommunale renovasjonsavgifter

Felles byggforsikring

Løpende vedlikehold av bygg og fellesarealer  
Avsetning til vedlikehold  
Snørydding/utedrift  
Administrasjon

Den enkelte seksjonseier må selv sørge for å ha hjemforsikring som dekker innbo og løsøre.

#### FORMUESVERDI - PRIMÆR

Kr. 380 709,- som primærbolig for 2025

#### FORMUESVERDI - SEKUNDÆR

Kr. 1 522 834,- som sekundærbolig for 2025

#### INFORMASJON OM FORMUEVERDI

Basert på Skatteetatens boligkalkulator er boligens formuesverdi beregnet til her nevnte formuesverdi, når boligen benyttes til primærbolig og sekundærbolig.

Formuesverdi kan beregnes opp til/skal ikke overstige:  
Primærbolig: 25 % av beregnet eller dokumentert markedsverdi opp til kr. 10 000 000, og deretter 70 % av den overskytende markedsverdi. Sekundærbolig: 100 % av beregnet eller dokumentert markedsverdi.

#### OMKOSTNINGER

kr. 1 290 000,- (Prisantydning)

-----  
kr. 11 900,- (Boligkjøperforsikring Söderberg & Partners)

kr. 32 250,- (Dokumentavgift)

kr. 545,- (Tinglysning skjøte)

kr. 545,- (Tinglysning pantedokument (pr. stk.))

-----  
kr. 45 240,- (Omkostninger totalt)

-----  
kr. 1 335 240,- (Totalpris inkl. omkostninger)

-----  
NB! Regnestykket forutsetter at det kun tinglyses ett pantedokument og at eiendommen selges til prisantydning. Det tas forbehold om endringer i offentlige avgifter/gebyrer. Andel fellesgjeld og andel formue overtas av kjøper.

#### BETALINGSBETINGELSER

Det tas forbehold om endring i offentlige gebyrer. Kjøpesum samt omkostninger innbetales senest per overtagelsesdato.

Kjøper er selv ansvarlig for at alle innbetalinger er meglerforetaket i hende til avtalt tid og må selv påse at eventuell bankforbindelse er informert om dette. Innbetaling av kjøpesum skal skje fra kjøpers konto i norsk finansinstitusjon.

#### SERVITUTTER/RETTIGHETER

På eiendommen er det tinglyst følgende heftelser og rettigheter som følger eiendommens matrikkel ved overskjøting til ny hjemmelshaver:

#### HEFTELSE

Dokumenter fra den manuelle grunnboken som antas å kun ha historisk betydning, eller som vedrører en matrikkelenhets grenser og areal, er ikke overført til denne matrikkelenheten sin grunnboksutskrift. Servitutter tinglyst på hovedbruket/avgivereieendommen før fradelingsdatoen, eller før eventuelle arealoverføringer, er heller ikke overført. Disse finner du på grunnboksutskriften til hovedbruket/avgivereieendommen. For festenummer gjelder dette servitutter eldre enn festekontrakten.

#### Heftelser i eiendomsrett:

1955/103309-2/58 14.11.1955 BEST. OM VANN/KLOAKKLEDN. GJELDER DENNE REGISTERENHETEN MED FLERE  
Overført fra: KNR: 1580 GNR: 328 BNR: 306 FNR: 0 SNR: 4

Dvs. Det er gjensig rett for denne parsellen og hovedbruket til å legge kloakk og vannledninger i skjulte grøfter, men slik at de ikke er til hindring for husbygging.

#### GRUNNDATA

2026/398185-1/200 13.04.2026 21:00

RESEKSJONERING SNR: 6

Formål: Bolig

Sameiebrøk: 58/670

VEDERLAG: NOK 0

Omsetningstype: Uoppgitt

Endring av tegninger

Endring av fellesareal

Deling av seksjon

For øvrige opplysninger om grunndata, se den seksjonerte matrikkelenheten.

#### EIENDOMMENS RETTIGHETER

Ingen rettigheter registrert.

For mer informasjon om erklæringer/tilliggende rettigheter ta kontakt med meglerforetaket.

#### GRUNNBOKSDATO

11.06.2026

#### FORSIKRINGSSKAP

Gjensidige

#### POLISENUMMER

77168332

#### OM SAMEIET

Sameiet Brattvåggata 29 er et eierseksjonssameie som eier eiendommen gnr. 328 bnr. 306 i Haram kommune. Sameiet består av syv seksjoner hvorav tre næringsseksjoner og fire boligseksjoner.

#### KOMMENTAR FELLESGJELD

Sameiet har ingen felles lån pr. 13.05.2026.

#### REGNSKAP/BUDSJETT/KOSTNADSØKNINGER

Sameiet er nyetablert og det er derfor ikke utarbeidet et regnskap/budsjett for sameie pr. 13.05.2026.

#### SIKRINGSFOND

Det er ikke tilknyttet en sikringsordning som dekker manglende innbetaling av felleskostnader. Dette vil kunne medføre økte felleskostnader for de øvrige eiere.

#### FORKJØPSRETT

Sameiet praktiserer ikke forkjøpsrett.

#### STYREGODKJENNELSE

Sameiet praktiserer styregodkjennelse av nye eiere. Kjøper er forpliktet til å gjennomføre handelen uavhengig av om kjøper på overtakelsestidspunktet er godkjent av sameiet som ny eier. Risikoen for å bli godkjent som ny eier påhviler kjøper. Dersom kjøper på overtakelsestidspunktet ikke er godkjent som ny eier, har kjøper dog ikke rett til å ta eiendommen i bruk.

#### DYREHOLD

Må godkjennes av sameiet.

I følge eierseksjonsloven § 28 så er dyrehold tillatt. Sameiet kan likevel forby dyrehold i vedtektene eller ordensreglene. Har sameiet forbudt dyrehold, kan brukeren av seksjonen likevel holde dyr dersom gode grunner taler for det og dyreholdet ikke er til ulempe for de øvrige brukerne av eiendommen.

#### VEDTEKTER/HUSORDENSREGLER

UTDRAG FRA SAMEIETS VEDTEKTER

Sameiets styre skal ha tre medlemmer.

For øvrig gjelder reglene i eierseksjonsloven.

Vedtekter er vedlagt prospekt.

#### DIVERSE OPPLYSNINGER

##### LEGALPANT

Det gjøres oppmerksom på at sameiet har legalpanterett i seksjonen tilsvarende 2 x folketrygdens grunnbeløp for felleskostnader samt andre krav som skriver seg fra sameieforholdet.

##### EIERBEGRENSNING

Ingen kan direkte eller indirekte erverve mer enn to boligseksjoner i et boligsameie jf. eierseksjonsloven § 23. Dersom et erverv har funnet sted i strid med eierseksjonslovens regler kan Kartverket nekte overskjøting. Dersom overskjøting blir nektet, er kjøper likevel forpliktet til å gjennomføre handelen med selger, og oppgjør til selger vil finne sted tross manglende overskjøting. Den som har ervervet seksjonen i strid med forbudet vil i et slikt tilfelle, frivillig eller etter pålegg, måtte selge seksjonen videre til noen som lovlig kan erverve den.

##### OVERTAGELSE

Etter avtale. Angi ønsket overtagelse ved budgivningen.

##### BAKGRUNN FOR OPPLYSNINGER I SALGSOPPGAVEN

Salgsoppgaven er utarbeidet ut ifra opplysninger som er gitt av selger, befaring av eiendommen samt innhenting av nødvendige dokumenter og evt. takst/tilstandsrapport.

##### SALGSOPPGAVE SIST OPPDATERT

16.06.2026

### **ANSVARLIG MEGLERFORETAK**

Sunnmøre Eiendomsmegling AS  
Breivikvegen 3 A, 6018 ÅLESUND. TLF. 71 40 00 00

### **MEGLER**

Terje Hoel, Eiendomsmegler MNEF/Partner  
Epost: terje@notar.no

### **MEGLERS VEDERLAG**

Fastpris vederlag kr. 35 000,- (inkl. mva.)  
Salgstilretteleggelse kr. 13 900,- (inkl. mva.)  
Oppgjørsgebyr kr. 6 500,- (inkl. mva.)  
Markedspakke kr. 21 000,- (inkl. mva.)  
Visninger og overtakelse (pr. stk.) kr. 2 500,- (inkl. mva.)  
Fotografering kr. 5 300,- (inkl. mva.)  
Grunnbok/e-tinglysing kr. 2 000,- (inkl. mva.)  
Trykking av prospekt kr. 1 000,- (inkl. mva.)

Direkte utlegg dekkes av selger.

Dersom handel ikke kommer i stand er følgende avtalt om meglerforetakets vederlag: Intet salg – ingen regning. Oppdragsgiver betaler bare hvis det blir salg. Boligselgerforsikring, bygningsrapport, takst og annonsering utover avtalt markedspakke inngår ikke i garantien, men kan bestilles direkte fra leverandør.

### **VIKTIG INFORMASJON**

#### **BOLIGSELGERFORSIKRING**

For denne eiendommen er det ikke tegnet Boligselgerforsikring.

#### **BOLIGKJØPERFORSIKRING**

Kjøper har anledning til å tegne boligkjøperforsikring. Boligkjøperforsikring er en rettshjelpsforsikring som dekker utgifter forbundet med juridisk bistand, fagkyndig uttalelse og saksomkostninger. Forsikringen er valgfri. Se produktark, vedlagt salgsoppgave, for nærmere informasjon og priser. Forsikringen er meglet fram av Söderberg & Partners og er plassert hos Gar-Bo Försäkring AB. Skadebehandling foretas av Crawford & Company.

### **ANDRE FORSIKRINGER**

Ved kjøp av bolig gjennom Notar Eiendomsmegling får kjøper én måned gratis forsikring i samarbeid med Kolibri Forsikring.

- Leilighet: gratis innboforsikring i én måned
- Enebolig: gratis bygningsforsikring i én måned

Forsikringen trer i kraft fra overtakelsesdato. Kolibri Forsikring vil kontakte kjøper med informasjon om forsikringen og eventuelle videre valg.

Hva betyr dette? Innboforsikring dekker eiendelene dine i boligen, som møbler, klær og elektronikk. Bygningsforsikring dekker selve bygningen, inkludert vegger, tak og faste installasjoner.

Tilbudet gir kjøper trygghet fra første dag som eier. Videre forsikring avtales direkte mellom kjøper og Kolibri Forsikring dersom kjøper ønsker dette.

### **SENTRALE LOVER**

Eiendommen selges etter reglene i avhendingsloven.

Eiendommen skal overleveres kjøper i tråd med det som er avtalt. Det er viktig at kjøper setter seg grundig inn i alle salgsdokumentene, herunder salgsoppgave, tilstandsrapport og selgers egenerklæring. Kjøper anses kjent med forhold som er tydelig beskrevet i salgsdokumentene. Forhold som er beskrevet i salgsdokumentene kan ikke påberopes som mangler. Dette gjelder uavhengig av om kjøper har lest dokumentene. Alle interessenter oppfordres til å undersøke eiendommen nøye, gjerne sammen med fagkyndig før bud inngis. Kjøper som velger å kjøpe usett kan ikke gjøre gjeldende som mangel noe han burde blitt kjent med ved undersøkelsen. Dersom det er behov for avklaringer, anbefaler vi at kjøper rådfører seg med eiendomsmegler eller en bygningssakkyndig før det legges inn bud.

Hvis eiendommen ikke er i samsvar med det kjøperen må kunne forvente ut ifra alder, type og synlig tilstand, kan det være en mangel. Det samme gjelder hvis det er holdt tilbake eller gitt uriktige opplysninger om eiendommen. Dette gjelder likevel bare dersom man kan gå ut i fra at det virket inn på avtalen at opplysningen ikke ble gitt eller at feil

opplysninger ikke ble rettet i tide på en tydelig måte. En bolig som har blitt brukt i en viss tid, har vanligvis blitt utsatt for slitasje og skader kan ha oppstått. Slik bruksslitasje må kjøper regne med, og det kan avdekkes enkelte forhold etter overtakelse som nødvendiggjør utbedringer. Normal slitasje og skader som nødvendiggjør utbedring, er innenfor hva kjøper må forvente og vil ikke utgjøre en mangel.

Boligen kan ha en mangel dersom det er avvik mellom opplyst og faktisk areal, forutsatt at avviket er på 2% eller mer og minimum 1 kvm.

Dersom eiendommen har et mindre grunnareal (tomt) enn kjøperen har regnet med, er det likevel ikke en mangel hvis ikke arealet er vesentlig mindre enn det som fremkommer av salgsdokumentene, jf. avhl-3-3.

Ved beregning av et eventuelt prisavslag eller erstatning må kjøper selv dekke tap/kostnader opptil et beløp på kr 10 000 (egenandel).

Dersom kjøper ikke er forbruker selges eiendommen «som den er», og selgers ansvar er da begrenset jf. avhl. § 3-9, 1. ledd 2. pktm. Avhendingsloven § 3-3 (2) fravikes, og hvorvidt en innendørs arealsvikt karakteriseres som en mangel vurderes etter avhendingsloven § 3-8. Informasjon om kjøpers undersøkelsesplikt, herunder oppfordringen om å undersøke eiendommen nøye, gjelder også for kjøpere som ikke anses som forbrukere. Med forbrukerkjøper menes kjøp av eiendom når kjøperen er en fysisk person som ikke hovedsakelig handler som ledd i næringsvirksomhet.

Både kjøper og selger er forpliktet til å signere den standard kjøpekontrakten som er utarbeidet av Notar i forbindelse med eiendomshandler. Kjøpekontrakten kan gjennomgås hos eiendomsmegleren før budet legges inn.

### PERSONOPPLYSNINGSLOVEN

Ditt personvern er viktig for Notar og vi er opptatt av å verne om personopplysningenes integritet, tilgjengelighet og konfidensialitet. All behandling av personopplysninger i Notar skal følge det til enhver tid gjeldende personvernregelverket, herunder GDPR og personopplysningsloven. Les mer om dette her: <https://notar.no/personvern.aspx>.

### HVITVASKINGSREGLENE

Eiendomsmeglere er underlagt lov om hvitvasking og tilhørende forskrift. Etter hvitvaskingsloven er eiendomsmegler pålagt å gjennomføre kundetiltak av både selger og kjøper. Hvis kjøper ikke bidrar til at megler får gjennomført kundetiltak, og dette fører til at transaksjonen ikke kan gjennomføres eller blir forsinket, misligholder kjøper avtalen med selger. Etter 30 dager anses misligholdet vesentlig, og selger har rett til å heve avtalen og gjennomføre deknings salg for kjøpers regning.

Dersom det er selger som ikke bidrar til at megler får gjennomført løpende kundetiltak underveis i oppdraget må eiendomsmegler stanse gjennomføringen av transaksjonen. Selger vil i et slikt tilfelle ha misligholdt sine forpliktelser, og kjøper vil kunne ha et krav mot selger etter avhendingsloven. Hvis kundetiltak ikke lar seg gjennomføre, vil Notar ikke kunne bistå med handelen eller foreta oppgjør.

Kjøper oppfordres til å innbetale kjøpesummen som ikke kommer fra låneinstitusjon, i en samlet innbetaling fra egen konto i norsk bank. Dersom innbetaling likevel må foretas på annen måte, må megler orienteres med begrunnelse og informasjon om innbetalers navn, før innbetaling av oppgjør.

### BUDGIVNING

Det første budet skal inngis skriftlig på Notar sitt budskjema, påført budgivers signatur og vedlagt kopi av legitimasjon. Alternativt kan man legge inn bud elektronisk, ved bruk av "Gi bud" knapp i nettannonse, hvor budgiver må legitimere seg med BankID. Senere bud kan inngis per e-post eller SMS til megler. Megler skal så snart som mulig bekrefte skriftlig overfor budgiver at bud er mottatt.

Bud som ikke er skriftlig, eller som har en kortere akseptfrist enn til kl. 12.00 første virkedag etter siste annonserte visning, vil ikke bli formidlet til selger. Et bud er bindende for budgiver frem til angitt akseptfrist.

Bestemmelser om budgivning gitt i medhold av eiendomsmeglingsloven § 6-8 kommer til anvendelse ved utførelsen av Oppdraget. For å sikre en forsvarlig gjennomføring av budrunden, stiller Notar krav til frister ved budgivning. Bud skal ikke ha en akseptfrist på mindre enn

30 minutter fra budet inngis. Bud med kortere akseptfrist enn 30 minutter kan avvises.

Selger står fritt til å forkaste eller akseptere ethvert bud. Selger må skriftlig akseptere budet før budaksept kan formidles til budgiver.

Fra og med 01.07.25 ble det ikke lengre være lovlig å legge inn hemmelige bud.

Megler kan dermed ikke formidle bud med forbehold om at budet eller forbehold i budet skal holdes skjult (hemmelig) for andre budgivere og interessenter.

Kopi av budjournal skal gis til kjøper og selger uten ugrunnet opphold etter at handelen er kommet i stand. Alle som har inngitt bud på eiendommen kan kreve kopi av budjournalen i anonymisert form etter at budrunden er avsluttet.

For øvrig vises det til "Forbrukerinformasjon om budgivning" som er inntatt i salgsoppgaven.

# Plantegning



Brattvåggata 29

notar.no

@notar\_more

**notar**

Illustrasjonen er ikke en teknisk tegning og avvik kan forekomme

# Denne boligen vil jeg gjerne ha!

## Hva nå?

### 1 - KONTAKT MEGLER

Registrer din interesse og megleren holder deg oppdatert.

### 2 - HA FINANSIERING PÅ PÅSS

Undersøk med banken hvor mye du kan få i lån, og be om evt. finanseringsbevis.

### 3 - UNDERSØK BOLIGEN

Før det legges inn bud på eiendommen oppfordres budgiver til å sette seg inn i all relevant informasjon om eiendommen, herunder eventuell salgsoppgave og teknisk rapport med alle vedlegg.

### 4 - BUDGIVNING

Dersom du ønsker å by kan første bud gis via GI BUD-knappen på hver eiendom, eller du kan fylle ut budskjema som leveres/sendes til megler. Påfølgende bud må også være skriftlige, men kan i tillegg gis via SMS eller epost. Se forbrukerinformasjon om budgivning i prospekt.







# Vedlegg

## BRATTVÅGGATA 29

- Tilstandsrapport
- Selgers egenerklæring
- Nabolagsprofil
- Byggemeldte tegninger 1956
- Innflytningsattest 1971
- Byggemeldte tegninge 3. etasje 1972
- Innflytningsattest 1974
- Byggemeldte tegninger hagestue/innglasset balkong 1989
- Utdrag fra tinglyst reksejoneirng
- Sameiets vedtekter
- Situasjonsskart
- Ledningskart
- Kart over veiadkomst
- Reguleringsplan
- Kommunedelplan
- DOK-analyserapport
- Energiattest

Det gjøres oppmerksom på at salgsoppgaven ikke er komplett uten alle vedlegg. Ta kontakt med meglerforetakets representant dersom du mener at noen av vedleggene mangler.

# Tilstandsrapport

-  Boligbygg med flere boenheter
-  Brattvågata 29 , 6270 BRATTVÅG
-  HARAM kommune
-  # gnr. 328, bnr. 306, snr. 6

## Markedsverdi

**1 300 000**

Sum areal alle bygg: BRA: 58 m<sup>2</sup> BRA-i: 46 m<sup>2</sup>



Befaringsdato: 28.05.2026

Rapportdato: 11.06.2026

Oppdragsnr.: 21643-1316

Eiendomsverdi ref nr: UN1582

Autorisert foretak: Naava Takst AS

Sertifisert Takstingeniør: Jacob Engholm Holen



**naava**  
TAKST



Rapporten kan brukes i inntil ett år etter rapportdato, og kan ikke gjenbrukes ved flere boligsalg i denne perioden. Skjer det endringer, oppstår skader også videre på boligen, bør du som selger be om oppdatert rapport.

## Norsk takst

Norsk takst er bransjeorganisasjonen for landets bygningssakkyndige og takstforetak, med om lag 1400 sertifiserte medlemmer fordelt på omtrent 1000 bedrifter. I boligomsetningen regnes takstrapportene som et helt avgjørende element i den informasjonen som gjøres tilgjengelig for kjøper. Årlig leverer medlemmene rundt 120.000 slike takster. Det gir unik oversikt over norske boliger, og bidrar til at alle oppdrag kan utføres med utgangspunkt i erfaringsbasert kvalitet.



Det stilles høye krav til utdanning, sertifisering og yrkesetikk. Norsk takst er opptatt av at boligomsetningen skal være trygg, og legger vekt på å opptre uavhengig av andre bransjeaktører. Bygningssakkyndige fakturerer sine tjenester uten hensyn til hvilken pris som oppnås, og skal heller ikke på annen måte ha noen egeninteresse knyttet til handelen.

Uavhengighet og god fagkunnskap har over tid bygget troverdighet og tillit. Både selger og kjøper skal kunne stole på bygningssakkyndiges vurderinger. For tilfeller der det likevel skulle oppstå misnøye med utført arbeid, har vi sammen med Forbrukerrådet etablert en klagenemnd.

Norsk takst har en sentral rolle i utviklingen av norske standarder, regler og profesjonsprinsipper, og representerer bransjen i alle relevante internasjonale fora. Dette sikrer at norske bygningssakkyndige tidlig kan tilpasse seg krav og bransjetrender fra utlandet, samtidig som takseringsfaget får en norsk stemme på verdensbasis. Organisasjonen bidrar i næringspolitisk sammenheng, og har vært en pådriver for å sikre at lover og regler gir trygghet for forbrukerne i boligomsetningen.

## Naava Takst AS



Rapportansvarlig

Jacob Engholm Holen

Uavhengig Takstingeniør

[jacob@naava.no](mailto:jacob@naava.no)

469 49 615



# Dette trenger du å vite om tilstandsrapporten



## Hva er en tilstandsrapport?

En tilstandsrapport beskriver synlige skader/avvik eller tegn på skader/avvik på boligen. Rapporten fremhever vanligvis ikke positive egenskaper ved boligen.



## Hva vurderer en bygningssakkyndig?

Den bygningssakkyndige vurderer boligen ut fra hva man kan forvente av en bygning av samme alder og type. Vurderingen gjøres som regel mot hvordan det var vanlig å bygge og regler som gjaldt da boligen ble oppført (søknadstidspunktet). Forhold som er vanlige for bygningens alder, slik som slitasje etter normal bruk regnes ikke som avvik.



## Hva inneholder tilstandsrapporten?

Den bygningssakkyndige undersøker rom og bygningsdeler slik det kommer frem av [Forskrift til avhendingsloven](#). Tilstandsrapporten inneholder bare avvik som den bygningssakkyndige kan se eller kontrollere med enkle hjelpemidler. Det gjøres ikke nærmere undersøkelser slik som åpning av vegger eller andre bygningsdeler. I vegg mot våtrom og rom under terreng kan det borres et hull for å gjøre enkle undersøkelser slik som fuktøk.

## Når du kjøper en brukt bolig

Når du kjøper en brukt bolig, er det viktig å være oppmerksom på at dette ikke kan sammenlignes med å kjøpe en ny bolig. Måten boligen ble bygget på kan være annerledes enn i dag. Bygninger svekkes over tid, og utsettes for slitasje blant annet på grunn av bruk og vær og vind. Mange boliger fornyes helt eller delvis, noen i flere omganger, eller det oppføres tilbygg. Særlig for boliger som er pusset opp eller endret, er det viktig å merke seg at fornyelse av overflater ikke nødvendigvis betyr at bygningsdeler under er forbedret.

## Vurdering mot byggeregler

Den bygningssakkyndige vil vurdere boligen mot hvordan det var vanlig å bygge og regler som gjaldt på søknadstidspunktet. Den bygningssakkyndige ser etter avvik som har betydning for og som reduserer boligens funksjon og verdi, og som kommer frem av forskrift til avhendingslova.

Noen bygningsdeler og forhold vil den bygningssakkyndige vurdere mot dagens regelverk. Etter dagens regelverk vil disse kunne få avvik og/eller TG2 eller TG3 uten at det nødvendigvis er krav om at avviket utbedres. Dette kan gjelde sluk, tettesjikt og fall på bad og vaskerom, forhold som gjelder sikkerhet mot brann, rekkverk, trapper osv.

## Tilstandsrapporten beskriver ikke hele boligen

### BYGNINGSSAKKYNDIGE SER FOR EKSEMPEL IKKE PÅ

- vanlig slitasje og normal vedlikeholdstilstand
- bagatellmessige forhold som ikke påvirker bygningens bruk eller verdi vesentlig
- etasjeskillere
- tilleggsbygg slik som garasje, bod, annek, naust også videre
- utvendige trapper
- støttemurer
- skjulte installasjoner
- installasjoner utenfor bygningen
- full funksjonstesting av el- og VVS-installasjoner
- geologiske forhold og bygningens plassering på grunnen
- bygningens planløsning
- bygningens innredning
- løsløse slik som hvitevarer
- utendørs svømmebasseng og pumpeanlegg
- bygningens estetikk og arkitektur
- bygningens lovlighet (bortsett fra bruksendringer, brannceller og forhold som åpenbart kan påvirke helse, miljø og sikkerhet)
- fellesarealer (med mindre boligeier har vedlikeholdsplikt for fellesarealer og dette er kjent for bygningssakkyndig, eller fellesarealet har en særlig tilknytning til boligen).

© iVerdi 2023 © Norsk takst 2023

Malen til denne rapporten, inkludert standardtekstene fra Norsk takst, er vernet etter åndsverkloven og kan kun benyttes av medlemsforetakene i Norsk takst og av takstingeniører som er sertifisert i slikt foretak, samt av kunder hos iVerdi og studenter hos NEAK. For andre aktører er eksemplarframstilling av malen og standardtekster, som utskrift og annen kopiering til bruk som grunnlag for tilsvarende rapporter, bare tillatt når det er hjemlet i lov (kopiering til privat bruk, sitat o.l.) eller avtale med Norsk Takst ([Forside](#)) eller iVerdi ([Hjem-iVerdi](#)).

Utnyttelse i strid med lov eller avtale kan medføre erstatnings- og straffeansvar.

# Dette trenger du å vite om tilstandsrapporten

## Tilstanden vurderes med ulike tilstandsgrader

Tilstanden gir uttrykk for en gitt forventet tilstand, blant annet vurdert ut fra alder og normal bruk. Ved Tilstandsgrad 0 (TG0) og Tilstandsgrad 1 (TG1) gir den bygningssakkyndige normalt ingen begrunnelse for valg av tilstandsgrad. Grunnen er at bygningen eller bygningsdelen da bare har normal slitasje. Ved skjulte konstruksjoner kan alder alene avgjøre tilstandsgrad. Når bygningssakkyndige anbefaler tiltak, for eksempel utbedringer, må brukeren av rapporten vurdere om tiltakene er nødvendige og lønnsomme.

Når den bygningssakkyndige velger tilstandsgrad, baseres vurderingen på faste kriterier som følger av gjeldende bransjestandard for Teknisk tilstandsanalyse ved omsetning av bolig og Forskrift til avhendingslova.



### TILSTANDSGRAD 0, TG0: INGEN AVVIK

Bygningsdelen skal være tilnærmet ny, ikke vise tegn på slitasje og det skal være lagt frem dokumentasjon på faglig god utførelse. Det er ingen merknader til delen.



### TILSTANDSGRAD 1, TG1: MINDRE AVVIK

Bygningsdelen skal bare ha normal slitasje, og straktiltak skal ikke anses som nødvendig. Graden kan også brukes når delen er ny, men der dokumentasjon på faglig god utførelse mangler.



### TILSTANDSGRAD 2, TG2: VESENTLIGE AVVIK OG MINDRE AVVIK SOM ETTER NS 3600 GIR TG 2

Bygningsdelen skal enten ha feil utførelse, en skade eller symptomer på skade, sterk slitasje eller nedsatt funksjon. Graden gis når bygningsdelen trenger vedlikehold eller tiltak i nær fremtid. Graden skal også brukes når delen er gammel og det er grunn til å varsle om faren for skader på grunn av alderen, eller når det er grunn til å overvåke delen spesielt på grunn av fare for større skader eller følgeskader.



### TILSTANDSGRAD 3, TG3: STORE ELLER ALVORLIGE AVVIK

Denne tilstandsgraden brukes ved kraftige tegn på forhold som man må regne med trenger utbedring straks eller innen kort tid. Det er påvist funksjonssvikt eller sammenbrudd.



### IKKE UNDERSØKT/IKKE TILGJENGELIG FOR UNDERSØKELSE

Det kan være avvik/skader som ikke er avdekket.

## Informasjon om utbedringskostnader

Utbedringskostnadene i rapporten er sjablongmessige anslag basert på observerte forhold som feil, skader eller uregelmessigheter, samt foreslåtte tiltak. Disse anslagene er veiledende, angis i fem intervaller, er basert på generelle erfaringstall, og må ikke forveksles med konkrete pristilbud fra håndverkere eller entreprenører. Faktiske kostnader kan variere betydelig, avhengig av individuelle valg, materialpriser og markedsforhold. For å få en nøyaktig vurdering av utbedringskostnadene anbefales ytterligere undersøkelser og innhenting av flere pristilbud fra kvalifiserte fagfolk. Slike anslag gis for TG3, der dette er mulig.



Tiltak under kr 20 000



Tiltak mellom kr 20 000 – 100 000



Tiltak mellom kr 100 000 – 200 000



Tiltak mellom kr 200 000 – 500 000



Tiltak over kr 500 000

# Beskrivelse av eiendommen

Leiligheten ble revet etter brann i 2024, og bygd opp i 2025 med nye overflater, nytt kjøkken, nytt bad og utskifting av det meste av teknisk anlegg.

## Boligbygg med flere boenheter - Byggeår: 1976

### UTVENDIG

[Gå til side](#)

Veggene har betongkonstruksjon. Fasade er kledd med sementbaserte plater.

Bygningen har malte trevinduer med 2-lags glass.

Bygningen har malt hovedytterdør, malt balkongdør i tre og PVC balkongdør.

Balkong er oppført med dekke av betong og rekkverk av smjern. Innglasset balkong med glassfelt i vegger og tak. Balkongen har belegg på gulv. Tilstøtende vegger har malt mur og ukledde yttervegger itillegg til glassfelt.

### INNVEDIG

[Gå til side](#)

Innvendig er det gulv av parkett. Veggene har malte plater.

Innvendige tak har malte plater.

Etasjeskiller er av betongdekke.

Boligen har mursteinspipe. Det er ikke montert ildsted i boligen.

Tilstand på pipe er ukjent.

Innvendig har boligen malte glatte dører.

### VÅTROM

[Gå til side](#)

#### Bad

Bad fra 2024. Aktuell byggeforskrift er teknisk forskrift 2017. Det foreligger ingen dokumentasjon på produkt eller utførelse.

Veggene har baderomsplater. Taket er malt.

Gulvet har vinylbelegg. Rommet har elektriske varmekabler. Fall mot sluk er målt til 12 mm pr meter. Ved dør er det en oppkant på 50 mm.

Det er plastsluk og synlig vinylbelegg som tettesjikt.

Rommet har innredning med heldekkende servant, speilskap, veggmontert toalett, dusjkabinett og opplegg for vaskemaskin.

Det er elektrisk styrt vifte.

Da badet er nylig rehabilitert og ikke tatt i bruk etter dette er hulltaking ikke foretatt. Det er ikke registrert andre tegn til avvik.

### KJØKKEN

[Gå til side](#)

Kjøkkenet har innredning fra HTH med slette hvite fronter.

Benkeplaten er av laminat med oppvaskskum. Det er integrerte hvitevarer, herunder kjølfrysenskap, oppvaskmaskin, induksjonstopp, stekeovn, vannstoppsystem og komfyrvakt.

Det er kjøkkenventilator med avtrekk ut.

### TEKNISKE INSTALLASJONER

[Gå til side](#)

Innvendige vannledninger er av kobber og rør-i-rør ifølge eier. Deler av anlegget ble utskiftet i forbindelse med brannskade. Det er ikke lokalisert rørskap eller stoppekran i leiligheten.

Det er avløpsrør av plast.

Boligen har naturlig ventilasjon med avtrekk fra bad og kjøkken.

Ukjent løsning med varmtvannstank.

Boligen har sikringskap med automatsikringer. Elektriske installasjoner er i all hovedsak skjulte.

## FORHOLD SOM ÅPENBART KAN MEDFØRE FARE FOR HELSE, MILJØ OG SIKKERHET

[Gå til side](#)

Boligen ligger minimum tre etasjer over bakkenivå og radonmåling er ikke relevant

## Markedsvurdering

Totalt Bruksareal	58 m <sup>2</sup>
Totalt Bruksareal for hoveddel	58 m <sup>2</sup>
Totalpris	1 300 000

## Arealer

[Gå til side](#)

## Befaring - og eiendomsopplysninger

[Gå til side](#)

Tomteverdi og teknisk verdi bygninger 2 900 000

## Forutsetninger og vedlegg

[Gå til side](#)

## Lovlighet

[Gå til side](#)

## Boligbygg med flere boenheter

- Det foreligger godkjente og byggemeldte tegninger, som stemmer med dagens bruk

Fremviste seksjonerings tegninger stemmer med dagens bruk.

# Sammendrag av boligens tilstand

## Fordeling av tilstandsgrader

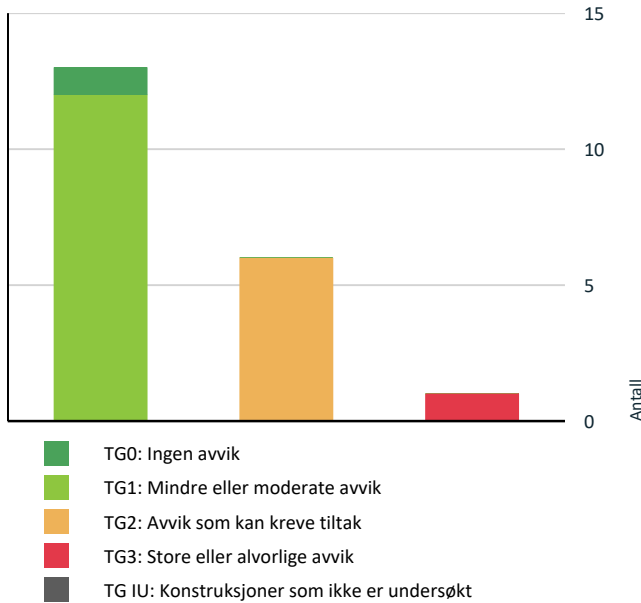

Vil du vite mer om tilstandsgrader? Se side 4.

## Anslag på utbedringskostnad

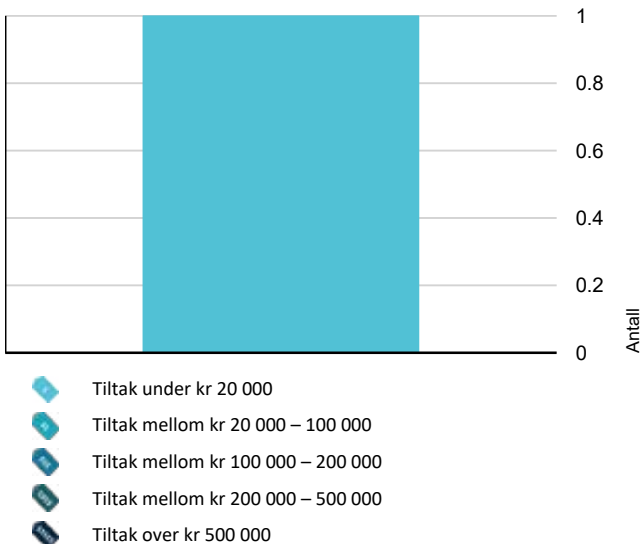

Hva er anslag på utbedringskostnad? Se side 4.

## Spesielt for dette oppdraget/rapporten

Tilstandsanalysen følger Forskrift til avhendingslova (tryggere bolighandel) og det er ikke foretatt vurderinger av bygg, bygningsdeler eller rom som ikke fremgår her.

## Oppsummering av avvik

Vil du vite mer? Se på rommet eller bygningsdelen senere i rapporten.

### Boligbygg med flere boenheter

#### TG 3 STORE ELLER ALVORLIGE AVVIK

**Tekniske installasjoner > Vannledninger** [Gå til side](#)

#### TG 2 AVVIK SOM KAN KREVE TILTAK

**Utvendig > Veggkonstruksjon** [Gå til side](#)

**Utvendig > Vinduer** [Gå til side](#)

**Utvendig > Dører** [Gå til side](#)

**Utvendig > Balkonger** [Gå til side](#)

**Utvendig > Innglasset balkong** [Gå til side](#)

**Våtrom > Etasje > Bad > Sluk, membran og tettesjikt** [Gå til side](#)

### HELSE, MILJØ OG SIKKERHET

#### Forhold som åpenbart kan medføre fare for helse, miljø og sikkerhet

**Rekkverket på balkong eller terrasse er for lavt i forhold til dagens krav.** [Gå til side](#)

# Boligens energimerking



**ENERGIMERKE**

## Beskrivelse

Energikarakteren angir hvor energieffektiv boligen er, inkludert oppvarmingsanlegget. Energikarakteren er beregnet ut fra den typiske energibruken for boligtypen. Beregningene er gjort ut fra normal bruk ved et gjennomsnittlig klima. Det er boligens energimessige standard og ikke bruken som bestemmer energikarakteren.

## Energimerke



## Energikarakteren

Energikarakteren angir hvor energieffektiv boligen er, inkludert oppvarmingsanlegget. Energikarakteren er beregnet ut fra den typiske energibruken for boligtypen. Beregningene er gjort ut fra normal bruk ved et gjennomsnittlig klima. Det er boligens energimessige standard og ikke bruken som bestemmer energikarakteren. Der opplysninger ikke er oppgitt, brukes typiske standardverdier for den aktuelle bygningstypen.



## Energi

Beregnet vektet levert energi i normert klima er et nøkkeltall for å vurdere en bygningens energieffektivitet, der ulike energibærere (strøm, fjernvarme, varmepumpe) vekter ulikt.

## Om grunnlaget for energimerket

Enova er ansvarlig for energimerkeordningen. Energimerket beregnes på grunnlag av oppgitte opplysninger om boligen. For informasjon som ikke er oppgitt, brukes typiske standardverdier for den aktuelle bygningstypen fra tidsperioden den ble bygd i. Beregningsmetodene for energikarakteren baserer seg på NS 3031.

# Tilstandsrapport

## BOLIGBYGG MED FLERE BOENHETER

**Byggeår**  
1976

**Kommentar**  
Eksakt byggeår er ukjent. Eier opplyser om 1976 som byggeår.

**Standard**  
Normal standard på bygget ut ifra alder/konstruksjon.

**Vedlikehold**  
Bygget er normalt vedlikeholdt.

## UTVENDIG

### TG 2 Veggkonstruksjon

**Beskrivelse**  
Veggene har betongkonstruksjon. Fasade er kledd med sementbaserte plater.

**Vurdering av avvik:**  
• Det er avvik:  
Yttervegg i innglasset balkong mangler kledning.

**Konsekvens/tiltak**  
• Tiltak:  
Yttervegg med manglende kledning bør kles. Avviket vurderes i all hovedsak som kosmetisk da veggene er beskyttet da den er under glass.

### TG 2 Vinduer

**Beskrivelse**  
Bygningen har malte trevinduer med 2-lags glass.

**Vurdering av avvik:**  
• Det er påvist andre avvik:  
Det mangler beslag og utvendig belistning rundt vinduer.

**Konsekvens/tiltak**  
• Andre tiltak:  
Det må monteres beslag og utvendig belistning rundt vinduene for å sikre tilstrekkelig tetting.

### TG 2 Dører

**Beskrivelse**  
Bygningen har malt hovedytterdør, malt balkongdør i tre og PVC balkongdør.

**Vurdering av avvik:**  
• Det er avvik:  
Det mangler beslag og utvendig belistning rundt balkongdøren.

**Konsekvens/tiltak**  
• Tiltak:  
Det må monteres beslag og utvendig belistning rundt døren for å sikre tilstrekkelig tetting.

### TG 2 Balkonger

**Beskrivelse**  
Balkong er oppført med dekke av betong og rekkverk av smijern.

**Vurdering av avvik:**  
• Det er avvik:  
Balkongdekke og rekkverk er slitt.

**Konsekvens/tiltak**  
• Tiltak:  
Utbedring av overflater på balkong må påregnes.

### TG 2 Innglasset balkong

**Beskrivelse**  
Innglasset balkong med glassfelt i vegger og tak. Balkongen har belegg på gulv. Tilstøtende vegger har malt mur og ukledde yttervegger itillegg til glassfelt.

**Vurdering av avvik:**  
• Det er avvik:  
Det er påvist tegn til lekkasje fra flere glass. Videre er det en del slittasje på glass og omramming.

**Konsekvens/tiltak**  
• Tiltak:  
Det må påregnes vedlikehold og/eller utskifting av glassfelt.

## INNENDIG

### TG 1 Overflater

**Beskrivelse**  
Innendig er det gulv av parkett. Veggene har malte plater. Innvendige tak har malte plater.

### TG 1 Etasjeskille/gulv mot grunn

**Beskrivelse**  
Etasjeskiller er av betongdekke.

### TG 1 Pipe og ildsted

**Beskrivelse**  
Boligen har mursteinspipe. Det er ikke montert ildsted i boligen. Tilstand på pipe er ukjent.

### TG 1 Innvendige dører

**Beskrivelse**  
Innendig har boligen malte glatte dører.

## VÅTROM

### ETASJE > BAD

#### Generell

**Beskrivelse**

# Tilstandsrapport

Bad fra 2024. Aktuell byggeforskrift er teknisk forskrift 2017. Det foreligger ingen dokumentasjon på produkt eller utførelse.

## ETASJE > BAD

### TG 1 Overflater vegger og himling

#### Beskrivelse

Veggene har baderomsplater. Taket er malt.

## ETASJE > BAD

### TG 1 Overflater Gulv

#### Beskrivelse

Gulvet har vinylbelegg. Rommet har elektriske varmekabler. Fall mot sluk er målt til 12 mm pr meter. Ved dør er det en oppkant på 50 mm.

## ETASJE > BAD

### TG 2 Sluk, membran og tettesjikt

#### Beskrivelse

Det er plastsluk og synlig vinylbelegg som tettesjikt.

#### Vurdering av avvik:

- Det er avvik:

Det foreligger ikke dokumentasjon på produkt eller utførelse av våtrom.

#### Konsekvens/tiltak

- Tiltak:

Det bør fremskaffes dokumentasjon på produkt og utførelse av våtrommet.

Manglende dokumentasjon medfører usikkerhet rundt kvaliteten på utførelsen.

## ETASJE > BAD

### TG 1 Sanitærutstyr og innredning

#### Beskrivelse

Rommet har innredning med heldekkende servant, speilskap, veggmontert toalett, dusjkabinett og opplegg for vaskemaskin.

## ETASJE > BAD

### TG 1 Ventilasjon

#### Beskrivelse

Det er elektrisk styrt vifte.

## ETASJE > BAD

### TG 0 Tilliggende konstruksjoner våtrom

#### Beskrivelse

Da badet er nylig rehabilitert og ikke tatt i bruk etter dette er hulltaking ikke foretatt. Det er ikke registrert andre tegn til avvik.

## ETASJE > STUE/KJØKKEN

### TG 1 Overflater og innredning

#### Beskrivelse

Kjøkkenet har innredning fra HTH med slette hvite fronter. Benkeplaten er av laminat med oppvaskskum. Det er integrerte hvitevarer, herunder kjølfrysenskap, oppvaskmaskin, induksjonstopp, stekeovn, vannstoppsystem og komfyrvakt.

## ETASJE > STUE/KJØKKEN

### TG 1 Avtrekk

#### Beskrivelse

Det er kjøkkenventilator med avtrekk ut.

## TEKNISKE INSTALLASJONER

### TG 3 Vannledninger

#### Beskrivelse

Innvendige vannledninger er av kobber og rør-i-rør ifølge eier. Deler av anlegget ble utskiftet i forbindelse med brannskade. Det er ikke lokalisert rørskap eller stoppekran i leiligheten.

#### Vurdering av avvik:

- Mer enn halvparten av forventet brukstid er passert på innvendige vannledninger.

TG 2: Mer enn halvparten av forventet brukstid er passert på deler av innvendige vannledninger.

TG 3: Det er ikke lokalisert stoppekran.

#### Konsekvens/tiltak

- Det er ikke behov for utbedringstiltak siden anlegget fungerer i dag, men ut ifra alder kan skader plutselig oppstå på eldre anlegg.
- Andre tiltak:

TG2:

Det er ikke behov for utbedringstiltak på grunn av alder siden anlegget fungerer i dag, men kan skader plutselig oppstå på eldre anlegg.

TG 3:

Stoppekran må lokaliseres eller etableres om dette mangler. Dette for å sikre at vannet raskt kan stenges ved behov.

**Kostnadsestimat: Under 20 000**

### TG 1 Avløpsrør

#### Beskrivelse

Det er avløpsrør av plast.

### TG 1 Ventilasjon

#### Beskrivelse

Boligen har naturlig ventilasjon med avtrekk fra bad og kjøkken.

## KJØKKEN

## Varmtvannstank

# Tilstandsrapport

## Beskrivelse

Ukjent løsning med varmtvannstank.

## Elektrisk anlegg

*Dette er en forenklet kontroll begrenset til de spørsmål og undersøkelser som forskrift til avhendingslova (tryggere bolighandel) § 2-18 inneholder. Dette kan ikke sammenlignes med en kontroll utført av offentlig myndighet (Det lokale eltilsyn) eller registrert elektrovirksomhet, og en bygningssakkyndig har verken kompetanse eller lov til å foreta en slik kontroll.*

*Tilstanden er vurdert ut fra den forenklede og begrensede kontrollen som forskriften inneholder. El-anlegget kan ha feil og mangler som en slik forenklet undersøkelse ikke vil avdekke. Vær derfor oppmerksom på denne risikoen, og søk videre veiledning eller få en fullstendig kontroll utført av registrert elektrovirksomhet.*

## Beskrivelse

Boligen har sikringsskap med automatsikringer. Elektriske installasjoner er i all hovedsak skjulte.

1. Foreligger det eltilsynsrapport de siste 5 år, og det er ikke foretatt arbeid på anlegget etter denne, utenom retting av eventuelle avvik i eltilsynsrapport (dvs en el-tilsynsrapport uten avvik)?

**Nei**

## Spørsmål til eier

2. Når ble det elektriske anlegget installert eller sist gang totalt rehabilitert (årstall)? Med totalt rehabilitert menes fullstendig utskiftet anlegg fra inntakssikring og videre.

**2024 Installert og godkjent som ny installasjon i 2024**

3. Er alle elektriske arbeider/anlegg i boligen utført av en registrert elektroinstallasjonsvirksomhet?

**Nei**

4. Er det elektriske anlegget utført eller er det foretatt tilleggsarbeider på det elektriske anlegget etter 1.1.1999?

**Ja**

Eksisterer det samsvarserklæring?

**Ja**

5. Foreligger det kontrollrapport fra offentlig myndighet – Det Lokale Eltilsyn (DLE) eller eventuelt andre tilsvarende kontrollinstanser med avvik som ikke er utbedret eller kontrollen er over 5 år?

**Nei**

6. Forekommer det ofte at sikringene løses ut?

**Nei**

7. Har det vært brann, branntilløp eller varmgang (for eksempel termiske skader på deksler, kontaktpunkter eller lignende) i boligens elektriske anlegg?

**Nei**

## Generelt om anlegget

8. Er det tegn til at det har vært termiske skader (tegn på varmgang) på kabler, brytere, downlights, stikkontakter og elektrisk utstyr? Sjøkk samtidig tilstanden på elektrisk tilkobling av

varmtvannsbereider, jmfør eget punkt under varmtvannstank

**Nei**

9. Er det synlig defekter på kabler eller er disse ikke tilstrekkelig festet?

**Nei**

## Inntak og sikringsskap

10. Er det tegn på at kabelinnføringer og hull i inntak og sikringsskap ikke er tette, så langt dette er mulig å sjekke uten å fjerne kapslinger?

**Nei**

11. Finnes det kursfortegnelse, og er den i samsvar med antall sikringer?

**Ja**

12. Foreta en helhetsvurdering av det elektriske anlegget, dets alder, allmenne tilstand og fare for liv og helse. Bør det elektriske anlegget ha en utvidet el-kontroll?

**Nei**

## FORHOLD SOM ÅPENBART KAN MEDFØRE FARE FOR HELSE, MILJØ OG SIKKERHET

*Dette punktet inneholder tydelige og lett synlige forhold ved boligen som åpenbart kan påvirke helse, miljø og sikkerhet, og som bygningssakkyndige har oppdaget. Terskelen for hva som anses som åpenbart er høy, og det utføres ikke undersøkelser med sikte på å avdekke slike forhold. Punktet omfatter ikke skjulte eller ikke-synlige forhold, tekniske vurderinger eller forhold som krever spesialundersøkelser. Forhold vurderes etter byggeteknisk forskrift på befaringsstidpunktet. Røykvarslere og håndholdt brannslukningsutstyr vurderes etter gjeldende forskrift om brannforebygging.*



## Helse, miljø og sikkerhet

### Beskrivelse

Boligen ligger minimum tre etasjer over bakkenivå og radonmåling er ikke relevant

### Vurdering av avvik:

- Rekkverket på balkong eller terrasse er for lavt i forhold til dagens krav.

### Konsekvens/tiltak

- Det er ikke krav om utbedring av rekkverkshøyde opp til dagens forskriftskrav.

# Konklusjon og markedsvurdering

## Hovedbyggets BRA/BRA-i

58 m<sup>2</sup>/46 m<sup>2</sup>

*Boligbygg med flere boenheter : Bad, Stue/kjøkken, Soverom, Innglasset balkong*

*Detaljert oppstilling over areal finnes i rapporten.*

## Markedsverdi

Kr 1 300 000

Vurdering av hva verdien er i det åpne eiendomsmarkedet på vurderingstidspunkt. I tilfelle det er andel fellesgjeld/fellesformue, boret, bruksrett eller festet tomt, er det gjort fradrag/tillegg for dette.

*Les mer om markedsverdi på siste side i rapporten.*

## Teknisk verdi bygninger

Kr 2 900 000

Kostnaden ved å oppføre et tilsvarende bygg i henhold til dagens lovverk, med fradrag for utidsmessighet, elde, vedlikeholds mangler, gjenstående arbeider, tilstandssvekkelser og forskriftsmangler.

*Les mer om teknisk verdi på siste side i rapporten.*

## Markedsverdi

1 300 000

## Konklusjon markedsverdi

**1 300 000**

### Markedsvurdering

Eiendommen ligger i et område med et normalt marked. Det er sammenlignet omsetninger for tilsvarende eiendommer i området, som vist nedenfor. Markedsverdien er satt ut i fra teknisk tilstand på boligen og sammenlignbare salg i n rområdet.

### Sammenlignbare salg

EIENDOM	SALGSDATO	PRISANT	PRIS	FELLESGJ.	TOTALPRIS	M <sup>2</sup> PRIS
1 Strandgata 36 ,6270 BRATTVÅG 42 m <sup>2</sup> 2010 1 sov	16-06-2022	1 990 000	<b>1 990 000</b>		1 990 000	<b>47 381</b>
2 Strandgata 34 ,6270 BRATTVÅG 41 m <sup>2</sup> 2010 1 sov	27-09-2023	2 000 000	<b>1 900 000</b>		1 900 000	<b>46 341</b>
3 Strandgata 34 ,6270 BRATTVÅG 42 m <sup>2</sup> 2010 1 sov	05-02-2024	1 990 000	<b>1 900 000</b>		1 900 000	<b>45 238</b>
4 Strandgata 34 ,6270 BRATTVÅG 42 m <sup>2</sup> 2010 1 sov	01-08-2024	1 900 000	<b>1 800 000</b>	4 026	1 804 026	<b>42 953</b>
5 Strandgata 32 ,6270 BRATTVÅG 50 m <sup>2</sup> 2010 2 sov	28-02-2024	2 200 000	<b>2 160 000</b>	5 176	2 165 176	<b>40 852</b>
6 Strandgata 32 ,6270 BRATTVÅG 52 m <sup>2</sup> 2010 2 sov	02-09-2024	2 350 000	<b>2 390 000</b>	5 176	2 395 176	<b>39 920</b>
7 Strandgata 38 ,6270 BRATTVÅG 59 m <sup>2</sup> 2010 2 sov	13-06-2022	2 300 000	<b>2 300 000</b>		2 300 000	<b>38 983</b>
8 Knutvegen 3 ,6270 BRATTVÅG 56 m <sup>2</sup> 2003 1 sov	18-07-2023	2 190 000	<b>2 100 000</b>		2 100 000	<b>37 500</b>
9 Strandgata 32 ,6270 BRATTVÅG 51 m <sup>2</sup> 2010 2 sov	17-01-2023	1 850 000	<b>1 725 000</b>		1 725 000	<b>33 824</b>
10 Dalevegen 44 ,6270 BRATTVÅG 59 m <sup>2</sup> 1998 1 sov	19-03-2026	1 800 000	<b>1 675 000</b>		1 675 000	<b>28 390</b>

Kilde :  
Eiendomsverdi

### Om sammenlignbare salg

Utvalget er i utgangspunktet basert på likhetskriterier i forhold til den takserte boligen, men merk at det likevel kan være betydelige forskjeller i eksempel byggeår, arealer, soverom, beliggenhet, solforhold, utsyn mm. I tillegg vil det også kunne være store forskjeller i teknisk standard på de sammenlignbare boligene. Utvalget vil også kunne inneholde omsetningspriser som går vesentlig tilbake i tid. De ovennevnte forskjeller vil derfor være vurdert av takstmann og korrigert for i fastsettelsen basert på en skjønnsmessig vurdering av markedsverdi.

# Beregninger

## Teknisk verdi bygninger

### Boligbygg med flere boenheter

Normale byggekostnader (utregnet som for nybygg)	Kr.	3 000 000
Fradrag (utidsmessighet, elde, vedlikeholdsmangler, gjenstående arbeider, svekkelser og forskriftsmangler)	Kr.	- 100 000
<b>Sum teknisk verdi - Boligbygg med flere boenheter</b>	Kr.	<b>2 900 000</b>

**Sum teknisk verdi bygninger** Kr. **2 900 000**

## Teknisk verdi bygninger

**Teknisk verdi bygninger for det aktuelle takstobjektet (Avrundet)** Kr. **2 900 000**

# Arealer, byggetegninger og brannceller

Standard gjeldende fra 01.01.2024

Arealmålinger og arealoppsett er basert på Norsk standard 3940:2023 Areal- og volum-beregninger av bygninger. Arealet gjelder for tidspunktet da boligen ble målt

## Hva er måleverdig areal?

Aralet i rommet må ha minst 1,90 m fri høyde over gulvet og minst bredde på 0,60 m. Et loft med skråtak vil for eksempel bare få registrert målbart areal der høyden er minst 1,90 m og bredden minst 0,60 m. Rommet må ha dør eller luke, og gangbart gulv.

## Hva er bruksareal?

**BRA = BRA-i + BRA-e + BRA-b**

Bruksarealet for bygningen er bruttoarealet minus arealet som optas av yttervegger.

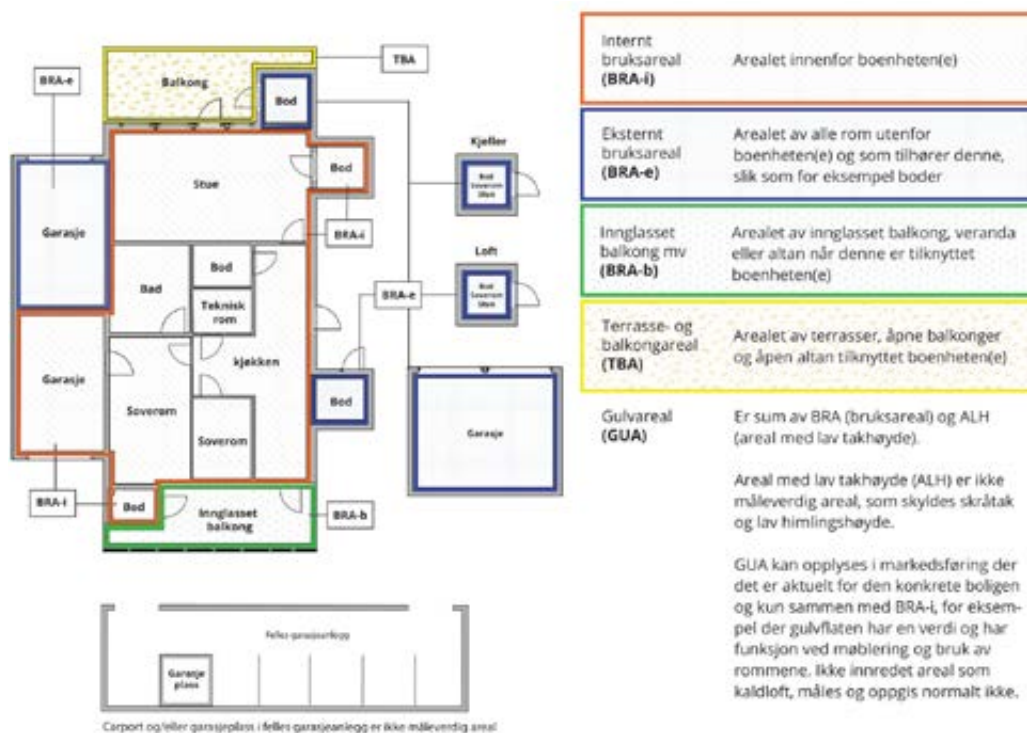

## Arealet kan ikke alltid fastsettes nøyaktig

Areal kan være komplisert eller umulig å måle opp nøyaktig fordi det er vanskelig å fastslå tykkelsen på innervegger, skjevheter i og utforming av bygningskonstruksjoner som karnapp, buer og vinkler som ikke er rette, åpne rom over flere etasjer og så videre.

Eiendommens markedsverdi kan ikke baseres på en matematisk beregning basert på antall kvadratmeter opplyst i rapporten. Opplysninger om areal kan altså ikke alene benyttes for å beregne eiendommens verdi.

## Den bygningsakkyndige kan avdekke eventuelle bruksendringer og avvik i branncelleinndeling

Den bygningsakkyndige ser på byggetegninger hvis de er tilgjengelige og dette er en del av oppdraget, og vurderer bruken av boligen opp mot tegningene. Hvis den bygningsakkyndige avdekker at en bolig ikke ser ut til å være delt opp i brannceller etter kravene i byggt teknisk forskrift på befaringstidspunktet, skal det opplyses om dette.

Reglene om bruksendring og brannceller kan være kompliserte. Søk videre faglige råd om rapporten ikke gir deg svar. Den bygningsakkyndige kan ikke vurdere og svare på alle spørsmål, og kan heller ikke vite om kommunen kan gi unntak for kravene som gjelder. [Vil du vite mer?](#)

## Om brannceller

En branncelle er hele eller avgrensede deler av en bygning hvor en brann fritt kan utvikle seg uten at den kan spre seg til andre bygninger eller andre deler av bygningen i løpet av en fastsatt tid.

## Om bruksendring

Bruksendring er å endre bruken av et rom fra en tillatt bruk til en annen. Dette kan kreve søknad og tillatelse, for eksempel hvis du endrer et rom fra bod til soverom eller arbeidsrom, eller hvis du endrer en bolig til to separate boliger.

Rom for varig opphold har krav til takhøyde, romstørrelse, rømningsvei og lysforhold som må være oppfylt. Du kan søke kommunen om unntak for kravene, men kan ikke regne med å få unntak for krav som går på helse og sikkerhet, for eksempel krav til rømningsvei.

Bruksendring som krever godkjenning, og som ikke er søkt bruksendret, er ulovlig. Kommunen kan etter plan- og bygningsloven kapittel 32 forfølge overtredelser. Kommunen kan pålegge deg å avslutte den ulovlige bruken, eventuelt å rette eller tilbakeføre rommet til godkjent bruk.

# Arealer

## Boligbygg med flere boenheter

Etasje	Bruksareal BRA m <sup>2</sup>			SUM	Terrasse- og balkongareal (TBA)
	Internt bruksareal (BRA-i)	Eksternt bruksareal (BRA-e)	Innglasset balkong (BRA-b)		
Etasje	46		12	58	1
<b>SUM</b>	<b>46</b>		<b>12</b>		<b>1</b>
<b>SUM BRA</b>	<b>58</b>				

## Romfordeling

Etasje	Internt bruksareal (BRA-i)	Eksternt bruksareal (BRA-e)	Innglasset balkong (BRA-b)
Etasje	Bad, stue/kjøkken, soverom		Innglasset balkong

## Lovlighet

### Byggetegninger

Det foreligger godkjente og byggemeldte tegninger, som stemmer med dagens bruk  
*Kommentar:* Fremviste seksjoneringstegninger stemmer med dagens bruk.

### Nyere håndverkstjenester

Er det ifølge eier utført håndverkstjenester på boligen siste 5 år?

Ja  Nei

# Befarings - og eiendomsopplysninger

## Befaring

Dato	Til stede	Rolle
28.5.2026	Jacob Engholm Holen Norin AS	Takstingeniør Kunde

## Matrikkeldata

Kommune	gnr.	bnr.	fnr.	snr.	Areal	Kilde	Eieforhold
1580 HARAM	328	306		6	0 m <sup>2</sup>	IKKE OPPGITT (Ambita)	Ikke relevant
<b>Adresse</b> Brattvågata 29							
<b>Hjemmelshaver</b> Norin AS							

## Eiendomsopplysninger

### Beliggenhet

Leilighet i blokk i Brattvåg sentrum.

### Adkomstvei

Eiendommen har adkomst via offentlig vei eller gate.

### Tilknytning vann

Tilknyttet brattvåg vassverk SA.

### Tilknytning avløp

Eiendommen er tilknyttet offentlig avløpsnett via private stikkledninger.

### Regulering

Eiendommen ligger i et område regulert til boligbebyggelse og forretning.

### Om tomten

Tomten er helt utbygd.

### Tinglyste/andre forhold

Se grunnboksutskrift.

## Kilder og vedlegg

### Dokumenter

Beskrivelse	Dato	Kommentar	Status	Sider	Vedlagt
Kommunalinformasjon	01.06.2026		Gjennomgått		Nei
Forretningsførerinfo	01.06.2026		Gjennomgått		Nei
Egenerklæringsskjema	11.06.2026		Gjennomgått		Nei
Plantegninger	13.05.2026		Gjennomgått		Nei
Energiattest	11.06.2026		Gjennomgått		Nei

## Revisjoner

Versjon	Ny versjon	Kommentar
1	11.06.2026	
2	16.06.2026	

For gyldighet på rapporten se forside

# Tilstandsrapportens avgrensninger

## STRUKTUR•REFERANSENIVÅ•TILSTANDSGRADER

- Rapporten er basert på innholdskrav i Forskrift til avhendingslova (tryggere bolighandel). Formålet er å gi en tilstandsanalyse til bruk for den som bestiller og/eller i et salg til forbruker, og ikke for andre tredjeparter. Rapportens struktur, metode og begrepsbruk følger i hovedsak Norsk Standard NS 3600:2018 (Teknisk tilstandsanalyse ved omsetning av bolig), samt Takstbransjens retningslinjer for arealmåling når det gjelder fordeling mellom P-areal og S-areal.
- Tilbakeholdt eller uriktig informasjon som har betydning for vurderingen, er ikke bygningssakkyndiges ansvar. Rapporten beskriver avvik, altså en tilstand som er dårligere enn referansenivået. Rapporten framhever normalt ikke positive sider ved boligen ut over det som fremgår av tilstandsgradene.
- Tilstanden angis i rapporten og gir uttrykk for en gitt forventet tilstand blant annet vurdert ut fra alder og normal bruk slik:

i) **Tilstandsgrad 0, TG0:** Ingen avvik eller skader. I tillegg må bygningsdelen være tilnærmet ny, mindre enn 5 år, og det foreligger dokumentasjon på faglig god utførelse.

ii) **Tilstandsgrad 1, TG1:** Mindre avvik. Normal slitasje. Straktiltak ikke nødvendig. TG1 kan gis når bygningsdelen er tilnærmet ny og det ikke foreligger dokumentasjon på faglig god utførelse.

iii) **Tilstandsgrad 2, TG2:** Vesentlige avvik, og mindre avvik som etter NS 3600 gir TG 2, men som ikke nødvendigvis krever umiddelbare tiltak. Konstruksjonen har normalt enten feil utførelse, en skade eller symptomer på skade, sterk slitasje eller nedsatt funksjon. Vedlikehold eller tiltak trengs i nær fremtid, det er grunn til å varsle fare for skader på grunn av alder eller overvåke spesielt på grunn av fare for større skade eller følgeskade. For skjulte konstruksjoner vil alder i seg selv være et symptom som kan gi TG2. For synlige konstruksjoner kan alder sammen med andre symptomer og momenter gi TG2. Avvik under TG2 kan gis sjablongmessig anslag.

iv) **Tilstandsgrad 3, TG3:** Store eller alvorlige avvik. Kraftige symptomer på forhold som man må regne med trenger utbedring straks eller innen kort tid. Påvist funksjonssvikt eller sammenbrudd. Avvik under TG3 skal gis sjablongmessig anslag.

v) **Tilstandsgrad TGIU:** Ikke undersøkt/ikke tilgjengelig for undersøkelse.

- Ved TG0 og TG1 gis det normalt ingen begrunnelse for valg av tilstandsgrad, fordi bygningen eller bygningsdelen da bare har normal slitasje. For anbefalte tiltak ved TG2 og TG3 må bruker av rapporten vurdere om tiltakene er nødvendige og lønnsomme. Hva det vil koste å utbedre rom eller bygningsdeler er et sjablongmessig anslag basert på registrert avvik og angitte tiltak i rapporten. Anslaget er gitt på generelt grunnlag og basert på erfaringstall i fem intervaller, og kan ikke forveksles med en konkret vurdering og tilbud fra en entreprenør eller håndverker. Det må eventuelt innhentes tilbud for en nærmere undersøkelse, og konkret og nøyaktig vurdering av utbedringskostnad. Kostnader til ikke oppdagede avvik/utbedringer/feil kan forekomme. Utbedringskostnad avhenger av personlige preferanser og markedspris på materialer og tjenesteyter.

## PRESISERINGER

- Avvik vurderes ut fra tekniske forskrifter på godkjenningstidspunktet for bygget. Noen bygningsdeler vurderes etter gjeldende teknisk forskrift på befaringstidspunktet. Dette gjelder blant annet:

i) Bad, vaskerom (våtrom)

ii) Forhold rundt brann, rømming, sikkerhet, for eksempel

rekkerkshøyder/åpninger, ulovlige bruksendringer, brannceller mv.

- For skjulte konstruksjoner slik som vann og avløp uten dokumentasjon, er kvalitet og alder vurdert.
- Fastmonterte installasjoner, for eksempel innfelt belysning (downlights), demonteres ikke for å sjekke dampsperring bak. Dette av hensyn til bygningssakkyndiges kompetanse og risikoen for skade.
- Kontroll av fukt i konstruksjonen ved hulltaking i bad og vaskerom (våtrom), rom under terreng (kjelleretasje, underetasje og sokkeletasje) eller andre bygningsdeler skjer etter eiers aksept. Hulltaking av våtrom og rom under terreng kan unntaksvis unnlates, se Forskrift til Avhendingsloven.
- Kontroll av romfunksjoner for P-ROM utføres kun når det ikke foreligger godkjente og byggemeldte tegninger, eller når tegninger ikke stemmer med dagens bruk.
- Bygningssakkyndig gir en forenklet vurdering av branntekniske forhold og elektriske installasjoner i boligen dersom det er mer enn fem år siden sist boligen hadde el-tilsyn. Bygningssakkyndig kan anbefale å konsultere offentlige myndigheter eller kvalifisert elektrofaglig fagperson ved behov for grundigere undersøkelser.

## TILLEGGSUNDERSØKELSER

Etter avtale kan tilstandsanalysen utvides til også å omfatte tilleggsundersøkelser utover minimumskravet i forskriften.

## BEFARINGEN

Rapporten gir en vurdering av byggverk og bygningsdeler som bygningssakkyndig har observert, og som fremkommer av Forskrift til avhendingsloven. Rapporten er likevel ingen garanti for at det ikke kan finnes skjulte feil, skader og mangler. NS 3600:2018 (Teknisk tilstandsanalyse ved omsetning av bolig) har undersøkelsesnivå fra 1 til 3, der undersøkelsesnivå 1 er det laveste og baseres på visuell observasjon. Rapporten baseres på undersøkelsesnivå 1 med få unntak (våtrom og rom under terreng). I praksis betyr dette at gjennomføringen av befaringen begrenses som følger:

- Det utføres kun visuelle observasjoner på tilgjengelige flater uten fysiske inngrep (f.eks. riving).
- Flater som er skjult av snø eller på annen måte ikke er tilgjengelig eller skjult, blir ikke kontrollert. Det foretas ikke funksjonssprøving av bygningsdeler, som isolasjon, piper, ventilasjon, el. anlegg, osv.
- Det gis ingen vurdering av boligens tilbehør, hvite- og brunevarer og annet inventar. Dette gjelder også integrert tilbehør.
- Inspisering av yttertak er basert på det som er synlig, normalt på innsiden fra loftet og utvendig fra stige/bakkenivå. Befaring av tak må være sikkerhetsmessig forsvarlig for å kunne gjennomføres.
- Stikkprøvetakninger er utvalgt tilfeldig og kan innebære kontroll under overflaten med spiss redskap eller lignende.

# Tilstandsrapportens avgrensninger

## UTTRYKK OG DEFINISJONER

- Tilstand: Byggverkets eller bygningsdelens tekniske, funksjonelle eller estetiske status på et gitt tidspunkt.
- Symptom: Observerbart forhold som gir indikasjon på hvilken tilstand et byggverk eller en bygningsdel befinner seg i. Benyttes ved beskrivelse av avvik.
- Skadegjørere: Zoologiske eller biologiske skadegjørere, i hovedsak råte, sopp og skadedyr.
- Fuktsøk: Overflatesøk med egnet søkeutstyr (fuktindikator) eller visuelle observasjoner.
- Fuktmåling: Måling av fuktinnhold i materiale eller i bakenforliggende konstruksjon ved bruk av egnet måleutstyr (blant annet hammerelektrode og pigger).
- Utvidet fuktsøk (hulltaking): Boring av hull for inspeksjon og fuktmåling i risikoutsatte konstruksjoner, primært i tilstøtende vegger til bad, utforede kjellervegger og eventuelt i oppforede kjellergulv.
- Normal slitasjegrad: Forventet nedsliting av materiale i overflaten som er basert på enkle visuelle observasjoner. Kan vurderes sammen med bygningsdelens alder.
- Forventet gjenværende brukstid: Anslått tid et byggverk eller en del av et byggverk fortsatt vil være tjenlig for sitt formål (NS3600, Termer og definisjoner punkt 3.9)

## AREALBEREGNING FOR BOENHETER

- Areal fastsettes etter Forskrift til avhendingsloven og Norsk Standard 3940 Areal- og volum-beregninger av bygninger fra 2023.
- Areal oppgis i hele kvadratmeter i rapporten, og gjelder for det tidspunkt oppmålingen fant sted.
- Bruksareal (BRA) er det måleverdige arealet som er innenfor omsluttete vegger målt i gulvhøyde (bruttoareal minus arealet som opptas av yttervegger). I tillegg til gulvhøyde gjelder regler om fri bredde for at arealet skal være måleverdig, med betydning for BRA av for eksempel loft med skråtak. BRA består av internt bruksareal (BRA-i), eksternt bruksareal (BRA-e) og innglasset balkong mv (BRA-b). Terrasse- og balkongareal (TBA) opplyses der tilstandsrapporten skal benyttes i boligomsetningen og der det er aktuelt. I tillegg kan gulvareal (GUA) og areal med lav takhøyde (ALH) opplyses sammen med BRA der det er aktuelt og en del av oppdraget. Rom skal ha atkomst og gangbart gulv for å kunne regnes som BRA/måleverdig areal.
- Arealet måles og oppgis dersom arealet oppfyller krav til måleverdighet, slik som at arealet må ha minst en bredde på 0,6m og minst en høyde på 1,9 m osv. Et rom kan være i strid med teknisk forskrift og mangle godkjenning hos kommunen for den aktuelle bruken, uten at dette får betydning for om arealet måles og oppgis i tilstandsrapporten. Når arealet måles tas det ikke hensyn til om arealet er lovlig oppført eller om bruken er

lovlig, bruksendringer, lysforhold eller andre sikkerhetsmangler.

- Eiendommens markedsverdi kan ikke baseres på en ren matematisk beregning i forhold til antall kvadratmeter opplyst i rapporten. Opplysninger om areal kan altså ikke alene benyttes for beregning av eiendommens verdi.
- Rom som ligger utenfor boenheten, men som eier har påvist og/eller opplyst at tilhører boenheten, er oppmålt og inkludert i BRA-e. Det er ikke fremvist dokumentasjon på at rommet tilhører boenheten, med mindre dette er angitt særskilt. Rom utenfor boenheten kan omdisponeres av borettslaget/sameiet og dette kan påvirke boligens BRA. Vær oppmerksom på at NS 3940:2023 og eierseksjonsloven har ulik definisjon av fellesareal. Ved arealmåling gjelder NS 3940:2023 som definerer fellesareal slik: "Delen av bygning som brukes av to eller flere bruksenheter eller til bygningens forvaltning, drift eller vedlikehold.
- Se øvrig informasjon om areal i rapporten, Norsk Standard 3940 (2012 og 2023) og veiledningen til disse.

## PERSONVERN

iVerdi AS, bygningssakkyndig og takstforetaket behandler personopplysninger som bygningssakkyndig trenger for å kunne utarbeide rapporten. Personvernerklæring med informasjon om bruk av personopplysninger og dine rettigheter finner du her [Personvernerklæring - iVerdi](#)

## DELING AV PERSONOPPLYSNINGER FOR TRYGGERE BOLIGHANDEL OG MULIG RESERVASJON

Norsk takst og deres samarbeidspartnere benytter personopplysninger fra rapporten for analyse- og statistikkformål, samt utvikling og drift av produkter og tjenester for takstbransjen og andre aktører i boligomsetningen. Les mer om dette og hvordan du kan reservere deg på <https://www.norsktakst.no/norsk/om-norsk-takst/personvernerklaering/reservasjon/>

Vendu lager en boliganalyse basert på opplysninger fra rapporten. Les mer om dette og hvordan du kan reservere deg her: <https://samtykke.vendu.no/UN1582>

## KLAGEORDNING FOR FORBRUKERE

Er du som forbruker misfornøyd med bygningssakkyndiges arbeid eller opptreden ved taksering av bolig eller fritidshus, se [www.takstklagenemnd.no](http://www.takstklagenemnd.no) for mer informasjon



Adresse

**Brattvåggata 29, 6270 BRATTVÅG**

Dato for energimerking

**11.06.2026**

Merkenummer

**Energiattest-2026-310518**

Bygningskategori

**Boligblokker**

Bygningnummer

**19187926**

Gårdsnummer

**328**

Bruksnummer

**306**

Seksjonsnummer

**6**

Bruksenhetsnummer

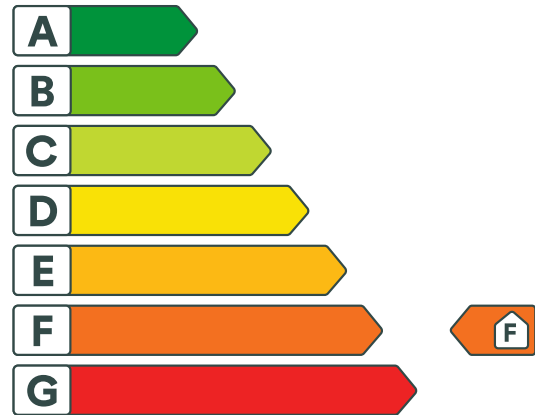
**H0301**

## Energikarakteren

Energikarakteren angir hvor energieffektiv boligen er, inkludert oppvarmingsanlegget. Energikarakteren er beregnet ut fra den typiske energibruken for boligtypen. Beregningene er gjort ut fra normal bruk ved et gjennomsnittlig klima. Det er boligens energimessige standard og ikke bruken som bestemmer energikarakteren. Boligdata i denne attesten er beregnet ut fra opplysninger som er gitt av boligeier. Der opplysninger ikke er oppgitt, brukes typiske standardverdier for den aktuelle bygningstypen.



## Boliginformasjon

Byggeår

**1976**

Bygningstype

**Leilighet**

Bruksareal

**46,0 m<sup>2</sup>**

Oppvarmet bruksareal

**46,0 m<sup>2</sup>**

Oppvarmet etasje

**1**

Bygningsmateriale

**Betong**

Oppvarming

**Elektrisitet**

Ventilasjon

**Periodisk avtrekk**

## Energi

Beregnet vektet levert energi i normert klima er et nøkkeltall for å vurdere en bygnings energieffektivitet, der ulike energibærere (strøm, fjernvarme, varmepumpe) vektet ulikt.

### Beregnet vektet levert energi i normert klima

Pr. KVM pr. år

**277,68 kWh/m<sup>2</sup>**

### Beregnet levert energi i lokalt klima

Pr. KVM pr. år

**286,01 kWh/m<sup>2</sup>**

Totalt levert pr. år

**13 157 kWh**



## Brattvåggata 29, 6270 BRATTVÅG



### Detaljering

Bygningsform <b>Nei</b>	Vegger <b>Nei</b>
Vindu <b>Nei</b>	Gulv <b>Nei</b>
Takkonstruksjon <b>Nei</b>	Ytterdører <b>Nei</b>
Energibruk <b>Nei</b>	Lekkasjetall <b>Nei</b>
Solceller <b>Nei</b>	



## Brattvåggata 29, 6270 BRATTVÅG



### Tiltak

#### Tiltak utendørs

##### Tiltak 1: Montere automatikk på utebelysning

Det kan monteres fotocelle på utebelysningen slik at det automatisk går av/på etter dagslyset/mørket. Eller det kan monteres bevegelsessensor slik at lyset kun går på ved bevegelse og slås av automatisk etter forhåndsinnstilt tid.

##### Tiltak 2: Montere urbryter på motorvarmer

Det monteres urbryter (koblingsur) på motorvarmeren slik at den ikke står på mer enn nødvendig.

##### Tiltak 3: Termostat- og nedbørsstyring av snøsmelteanlegg

Snøsmelteanlegget er kun manuelt styrt, eller styres kun etter lufttemperatur. Det installeres automatikk slik at snøsmelteanlegget både er temperatur- og nedbørsstyrt. Det kan være i form av en temperatur- og snøføler i bakken, med temperatur- og fuktføler i luften. Snøsmelteanlegget aktiveres kun ved behov dvs. når det registreres nedbør og kulde samtidig.

##### Tiltak 4: Skifte til sparepærer på utebelysning

Sparepærer på 5, 7, 11, 15, og 20 W tilsvarer glødelamper på henholdsvis 25, 40, 60, 75 og 100 W. Sparepærer gir like mye lys som vanlige glødelamper, men bruker bare rundt 20% av energien. De varer dessuten lenger, 8.000-15.000 timer mot 1.000 - 2.500 timer for glødelamper.

#### Brukertiltak

##### Tiltak 5: Velg hvitevarer med lavt forbruk

Når du skal kjøpe nye hvitevarer så velg et produkt med lavt strømforbruk. Produktene deles inn i energiklasser fra A til G, hvor A er det minst energikrevende. Mange produsenter tilbyr nå varer som går ekstra langt i å være energieffektive. A+ og det enda bedre A++ er merkinger som har kommet for å skille de gode fra de ekstra gode produktene.

##### Tiltak 6: Slå av lyset og bruk sparepærer

Slå av lys i rom som ikke er i bruk. Utnytt dagslyset. Bruk sparepærer, spesielt til utelys og rom som er kalde eller bare delvis oppvarmet.

##### Tiltak 7: Bruk varmtvann fornuftig

Bytt til sparedusj hvis du ikke har. For å finne ut om du bør bytte til sparedusj eller allerede har sparedusj kan du ta tiden på fylling av ei vaskebøtte; nye sparedusjer har et forbruk på kun 9 liter per minutt. Ta dusj i stedet for karbad. Skift pakning på dryppende kraner. Dersom varmtvannsberederen har nok kapasitet kan temperaturen i berederen reduseres til 70gr.

##### Tiltak 8: Luft kort og effektivt

Ikke la vinduer stå på gløtt over lengre tid. Luft heller kort og effektivt, da får du raskt skifta lufta i rommet og du unngår nedkjøling av gulv, tak og vegger.

##### Tiltak 9: Vask med fulle maskiner

Fyll opp vaske- og oppvaskmaskinen før bruk. De fleste maskiner bruker like mye energi enten de er fulle eller ikke.

## Tiltak 10: Tiltak utendørs

Monter urbryter (koblingsur) på motorvarmeren slik at den ikke står på mer enn nødvendig. Skift til sparepærer. Sparepærer på 5, 7, 11, 15, og 20 W tilsvarer glødelamper på henholdsvis 25, 40, 60, 75 og 100 W, og de varer dessuten lenger, 8.000-15.000 timer mot 1.000-2.500 timer for glødelamper. Det kan monteres fotocelle på utebelysningen slik at det automatisk går av/på etter dagslyset/mørket. Eller det kan monteres bevegelsessensor slik at lyset kun går på ved bevegelse og slås av automatisk etter forhåndsinnstilt tid. For snøsmelteanlegg som kun er manuelt styrt av/på eller ift. lufttemperatur kan det installeres automatikk slik at snøsmelteanlegget både er temperatur- og nedbørsstyrt dvs. når det registreres nedbør og kulde samtidig.

## Tiltak 11: Slå el.apparater helt av

Elektriske apparater som har stand-by modus trekker strøm selv når de ikke er i bruk, og må derfor slås helt av.

## Tiltak 12: Redusér innetemperaturen

Ha en moderat innetemperatur, for hver grad temperatursenkning reduseres oppvarmingsbehovet med 5 %. Mennesker er også varmekilder; jo flere gjester – desto større grunn til å dempe varmen. Ha lavere temperatur i rom som brukes sjelden eller bare deler av døgnet. Montér tetningslister rundt trekkfulle vinduer og dører (kan sjekkes ved bruk av myggspiral/røyk eller stearinlys). Sett ikke møbler foran varmeovner, det hindrer varmen i å sirkulere. Trekk for gardiner og persiener om kvelden, det reduserer varmetap gjennom vinduene.

## Tiltak 13: Følg med på energibruken i boligen

Gjør det til en vane å følge med energiforbruket. Les av måleren månedlig eller oftere for å være bevisst energibruken. Ca halvparten av boligens energibruk går til oppvarming.

## Tiltak 14: Spar strøm på kjøkkenet

Ikke la vannet renne når du vasker opp eller skyller. Bruk kjeler med plan bunn som passer til platen, bruk lokk, kok ikke opp mer vann enn nødvendig og slå ned varmen når det har begynt å koke. Slå av kjøkkenventilatoren når det ikke lenger er behov. Bruk av microbølgeovn til mindre mengder mat er langt mer energisparende enn komfyren. Tin frossenmat i kjøleskapet. Kjøl - og frys skal avrimes ved behov for å hindre unødvendig energibruk og for høy temperatur inne i skapet / boksen (nye kjølekap har ofte automatisk avriming). Fjern støv på kjøleribber og kompressor på baksiden. Slå av kaffetraker når kaffen er ferdig traktet og bruk termos. Oppvaskmaskinen har innebygde varmeelementer for oppvarming av vann og skal kobles til kaldvannet, kobles den til varmtvannet øker energibruken med 20 - 40 % samtidig som enkelte vaske - og skylleprosesser foregår i feil temperatur.

## Tiltak på luftbehandlingsanlegg

### Tiltak 15: Skifte avtrekksvifte på bad til ny med fuktstyring

Dersom avtrekksvifte på bad kun har manuell styring av/på kan det vurderes å montere ny avtrekksvifte med fuktstyring, dvs. at den starter/stopper automatisk ved behov avh. av luftens relative fuktighet og reduserer den totale luftutskiftningen og dermed varmetapet.

### Tiltak 16: Montere blafrespjeld på kjøkkenventilator

Dersom kjøkkenventilator ikke har blafrespjeld, bør dette monteres for å redusere luftutskiftningen og dermed varmetapet.

## Tiltak på elektriske anlegg

### Tiltak 17: Temperatur- og tidsstyring av panelovner

Evt. eldre elektriske varmeovner uten termostat skiftes ut med nye termostatregulerte ovner med tidsstyring, eller det ettermonteres termostat / spareplugg på eksisterende ovn. Dersom mange ovner skiftes ut bør det vurderes et system hvor temperatur og tidsinnstillinger i ulike rom i boligen styres fra en sentral enhet.

### Tiltak 18: Temperatur- og tidsstyring av elektrisk gulvvarme / takvarme

For evt. eldre gulvvarme/takvarme uten termostat monteres ny styringsenhet med kombinert termostat og tidsstyring. Dersom mange slike styringsenheter og/eller panelovner skiftes ut bør det vurderes et system hvor temperatur og tidsinnstillinger i ulike rom i boligen styres fra en sentral enhet.

## Bygningsmessige tiltak

### Tiltak 19: Montering tetningslister

Luftlekkasjer mellom karm og ramme på vinduer og mellom karm og dørblad kan reduseres ved montering av tetningslister. Lister i silikon- eller EPDM-gummi gir beste resultat.

### Tiltak 20: Etterisolering av yttervegg

Yttervegg etterisoleres. Metode avhenger av dagens løsning. For å sjekke vindtetting av yttervegg anbefales termografering og tetthetsprøving.



### Om grunnlaget for energimerket

Enova er ansvarlig for energimerkeordningen. Energimerket beregnes på grunnlag av oppgitte opplysninger om boligen. For informasjon som ikke er oppgitt, brukes typiske standardverdier for den aktuelle bygningstypen fra tidsperioden den ble bygd i. Beregningsmetodene for energikarakteren baserer seg på NS 3031.

<https://www.enova.no/energimerking>



### Spørsmål om energiattesten

Spørsmål om energiattesten, energimerkeordningen eller gjennomføring av energieffektivisering og tilskuddsordninger kan rettes til Enova Svarer.

For ytterligere råd og veiledning om effektiv energibruk se våre nettsider.

<https://www.enova.no>

# EGENERKLÆRINGSSKJEMA

Til orientering vil dette skjema være en del av salgsoppgaven

Meglerfirma	
Notar Moa	
Oppdragsnr.	
2-0094/26	
Selger 1 navn	
Eirik Standal Uksnøy	
Gateadresse	
Brattvåggata 29	
Poststed	Postnr
BRATTVÅG	6270
Er det dødsbo?	
<input checked="" type="checkbox"/> Nei <input type="checkbox"/> Ja	
Avdødes navn	
Er det salg ved fullmakt?	
<input checked="" type="checkbox"/> Nei <input type="checkbox"/> Ja	
Hjemmelshavers navn	
Har du kjennskap til eiendommen?	
<input type="checkbox"/> Nei <input checked="" type="checkbox"/> Ja	
Når kjøpte du boligen?	
År	1976
Hvor lenge har du eid boligen?	
Antall år	50
Antall måneder	0
Har du bodd i boligen siste 12 måneder?	
<input checked="" type="checkbox"/> Nei <input type="checkbox"/> Ja	
I hvilket forsikringsselskap har du tegnet villa/husforsikring?	
Forsikringsselskap	Gjensidige
Polise/avtalenr.	77168332

Document reference: 2-0094/26

## Spørsmål for alle typer eiendommer

- 1 Kjenner du til om det er/har vært feil tilknyttet våtrommene, f.eks. sprekker, lekkasje, råte, lukt eller soppkader?
- Nei  Ja

- 2 Kjenner du til om det er utført arbeid på bad/våtrom?
- Svar
- Beskrivelse
- Arbeid utført av
- 2.1 Ble tettesjikt/membran/sluk oppgradert/fornyhet?
- Nei  Ja
- Beskrivelse
- 2.2 Er arbeidet byggemeldt?
- Nei  Ja
- 3 Kjenner du til om det er/har vært tilbakeslag av avløpsvann i sluk eller lignende?
- Nei  Ja
- 4 Kjenner du til feil eller om har vært utført arbeid/kontroll på vann/avløp?
- Svar
- 5 Kjenner du til om det er/har vært problemer med drenering, fuktinnsig, øvrig fukt eller fuktmerker i underetasje/kjeller?
- Nei  Ja
- 6 Kjenner du til om det er/har vært utettheter i terrasse/garasje/tak/fasade?
- Nei  Ja
- Beskrivelse
- 7 Kjenner du til om det er/har vært problemer med ildsted/skorstein/pipe f.eks. dårlig trekk, sprekker, pålegg, fyringsforbud eller lignende?
- Nei  Ja
- 8 Kjenner du til om det er/har vært f.eks. sprekker i mur, skjeve gulv eller lignende?
- Nei  Ja
- 9 Kjenner du til om det er/har vært sopp/råteskader/insekter/skadedyr på eiendommen som rotter, mus, maur eller lignende?
- Nei  Ja
- 10 Kjenner du til om det er/har vært skjeggkre i boligen?
- Nei  Ja
- 11 Kjenner du til om det er/har vært utført arbeid på el-anlegget eller andre installasjoner (f.eks. oljetank, sentralfyr, ventilasjon)?
- Svar
- Beskrivelse
- Arbeid utført av
- 11.1 Foreligger det samsvarserklæring (i henhold til forskrift om elektriske lavspenningsanlegg)?
- Nei  Ja
- 12 Kjenner du til om det er utført kontroll av el-anlegget og/eller andre installasjoner (f.eks. oljetank, sentralfyr, ventilasjon)?
- Nei  Ja
- Beskrivelse
- 13 Har du ladeanlegg/ladeboks for elbil i dag?
- Nei  Ja
- 14 Kjenner du til om ufaglærte har utført arbeid som normalt bør utføres av faglærte, utover det som er nevnt tidligere (f.eks. drenering, murerarbeid, tømmerarbeid etc)?
- Nei  Ja

15 Er det nedgravd oljetank på eiendommen?

Nei  Ja

16 Kjenner du til om det har vært utført arbeid på terrasse/garasje/tak/fasade?

Svar

Nei

17 Selges eiendommen med utleiedel, leilighet, hybel eller tilsvarende?

Nei  Ja

18 Kjenner du til om det er innredet/bruksendret/bygget ut i kjeller eller loft eller andre deler av boligen?

Nei  Ja

19 Kjenner du til forslag eller vedtatte reguleringsplaner, andre planer, nabovarsel eller offentlige vedtak som kan medføre endringer i bruken av eiendommen eller av dens omgivelser?

Nei  Ja

20 Kjenner du til om det foreligger påbud/heftelser/krav/manglende tillatelser vedrørende eiendommen?

Nei  Ja

21 Er det foretatt radonmåling?

Nei  Ja

22 Kjenner du til manglende brukstillatelse eller ferdigattest?

Nei  Ja

23 Kjenner du til om det foreligger skaderapporter/ tilstandsvurderinger eller utførte målinger?

Nei  Ja

24 Er det andre forhold av betydning ved eiendommen som kan være relevant for kjøper å vite om (f.eks. rasfare, tinglyste forhold eller private avtaler)?

Nei  Ja

#### Spørsmål for bolig i sameie/borettslag/boligaksjeselskap:

25 Kjenner du til om sameiet/laget/selskapet er involvert i tvister av noe slag?

Nei  Ja

26 Kjenner du til vedtak/forslag til vedtak om forhold vedr. eiendommen som kan medføre økte felleskostnader/økt fellesgjeld?

Nei  Ja

27 Kjenner du til om det er/har vært sopp/råteskader/insekter/skadedyr i sameiet/laget/selskapet (fellesareal eller i andre boliger) som rotter, mus, maur eller lignende?

Nei  Ja

28 Kjenner du til om det er/har vært skjeggkre i sameiet/laget/selskapet (fellesareal eller i andre boliger)?

Nei  Ja

## Tilleggs kommentar

Jeg bekrefter at opplysningene er gitt etter beste skjønn. Jeg er kjent med at dersom jeg har gitt ufullstendige, uriktige eller misvisende opplysninger om eiendommen, vil forsikringsselskapet kunne søke hel eller delvis regress for sine utbetalinger eller redusere sitt ansvar helt eller delvis, jfr. vilkår for boligselgerforsikring punkt 7.1 og forsikringsavtaleloven kapittel 4.

Jeg er orientert om mitt mulige ansvar som selger etter avhendingsloven, eventuelt etter kjøpsloven (aksjeboliger), og om forsikringsgiver sitt boligselgerforsikringstilbud.

Jeg er klar over at avtale om forsikring er bindende. Jeg er også klar over at premietilbudet først kan påberopes når boligen er solgt (budaksept). Premietilbudet som er gitt av megler er bindende for forsikringsgiver i 6 – seks – måneder fra oppdragsinngåelse med megler.

Etter dette vil premien og forsikringsvilkårene kunne justeres. Når premietilbudet ikke lenger er bindende for forsikringsselskapet må egenerklæringskjemaet signeres på nytt og eventuelle endringer påføres. Det vil da være forsikringspremien og forsikringsvilkårene på ny signeringsdato som legges til grunn.

Det kan ikke tegnes boligselgerforsikring ved følgende salg:

- mellom ektefeller eller slektninger i rett oppstigende eller nedstigenede linje, søsken, eller
- mellom personer som bor eller har bodd på boligeiendommen og/eller
- når salget skjer som ledd i sikredes næringsvirksomhet/er en næringseiendom
- etter at boligeiendommen er lagt ut for salg.
- ved salg av helårs- og fritidsbolig er det krav til at det foreligger tilstandsrapport i henhold til Forskrift til avhendingslova (tryggere bolighandel).

Forsikringsselskapet kan ved skriftlig samtykke akseptere tegning av forsikring også i ovennevnte tilfeller.

Dersom forsikringsselskapet ikke har gitt skriftlig samtykke, kan erstatningen bortfalle.

Ved oppgjørsoppdrag trer forsikringen i kraft når kontrakten er signert av begge parter, begrenset til siste 12 måneder før overtakelse.

Forøvrig oppfordrer selger potensielle kjøpere til å undersøke eiendommen grundig, jf avhendingsloven § 3-10 og kjøpsloven § 20 (aksjeboliger).

Gyldig forsikring forutsetter at det for helårs- og fritidsbolig foreligger tilstandsrapport som er i henhold til Forskrift til avhendingslova (tryggere bolighandel).

- Jeg ønsker boligselgerforsikring, og bekrefter å ha mottatt og lest forsikringsvilkårene og informasjonsbrosjyre til selger i forbindelse med kjøp av boligselgerforsikring. Forsikringen trer i kraft på det tidspunkt det foreligger en budaksept mellom partene, begrenset til tolv måneder før overtakelse. Ved oppgjørsoppdrag trer forsikringen i kraft når kontrakten er signert av begge parter, begrenset til siste 12 måneder før overtakelse. Jeg bekrefter med dette at eiendommen ikke er en næringseiendom, at den ikke selges som ledd i næringsvirksomhet eller mellom ektefeller eller slektninger i rett oppstigende eller nedstigende linje, søsken, eller mellom personer som bor eller har bodd på boligeiendommen. Gyldig forsikring forutsetter at det for helårs- og fritidsbolig foreligger tilstandsrapport som er i henhold til Forskrift til avhendingslova (tryggere bolighandel). Forsikringen er ugyldig dersom den tegnes i strid med forsikringsvilkårene. Jeg er innforstått med at eiendomsmeglere ikke har fullmakt til å gjøre unntak fra ovennevnte begrensninger. Jeg er oppmerksom på at 8% av total forsikringspremie er honorar til Söderberg & Partners.
- Jeg ønsker ikke boligselgerforsikring, men megler har tilbudt meg å kjøpe slik forsikring.
- Jeg kan ikke kjøpe boligselgerforsikring ihht vilkår.

NAME OF SIGNER	IDENTIFIER	TIME	ELECTRONIC ID
Eirik Uksnøy	c6920d04d173b0de001b 4013cd366998da0a3239	09.06.2026 13:06:00 UTC	Signer authenticated by One time code

- This is a PDF document digitally signed by IN Groupe's E-Signing service.
- The document's integrity is protected by signing and sealing the contents with a certificate issued to IN Groupe by a third party. Validating the signature confirms that the contents have not been modified since the time of signing.
- For more information about document formats, see <https://doc.ingroupe.com/developer>

# Nabolagsprofil

Brattvåggata 29 - Nabolaget Brattvåg - vurdert av 49 lokalkjente

## Nabolaget spesielt anbefalt for

- Familier med barn
- Etablerere
- Husdyreiere

## Offentlig transport

Brattvåg, ID-huset	1 min
Linje 230, 231, 232, 236	0.1 km
Ålesund Lufthavn, Vigra	46 min

## Skoler

Brattvåg barneskule (1-7 kl.)	5 min
214 elever, 15 klasser	0.4 km
Brattvåg ungdomsskule (8-10 kl.)	12 min
154 elever, 11 klasser	0.9 km
Haram vidaregåande skule	10 min
261 elever, 14 klasser	0.7 km

## Opplevd trygghet

Veldig trygt 85/100

## Kvalitet på skolene

Veldig bra 81/100

## Naboskapet

Godt vennskap 75/100

## Aldersfordeling

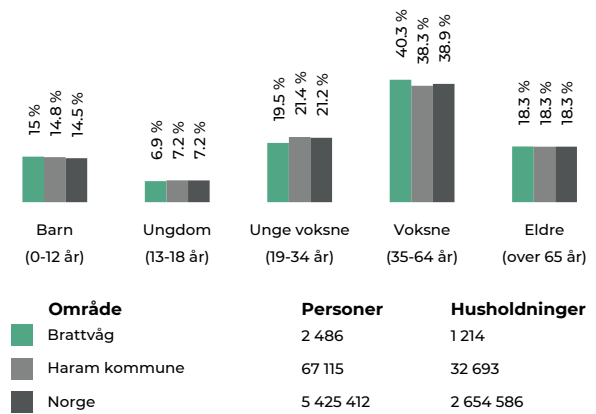

## Barnehager

Brattvåg barnehage (1-5 år)	14 min
64 barn	1.1 km
Preg barnehager Brattvåg (0-5 år)	3 min
80 barn	2.3 km

## Dagligvare

Coop Extra Brattvåg	1 min
Bunnpris Brattvåg	7 min
Post i butikk	0.6 km



## Primære transportmidler

1. Egen bil

2. Båt/ferge

## Turmulighetene

Nærhet til skog og mark 95/100

## Støynivået

Lite støynivå 91/100

## Trafikk

Lite trafikk 88/100

## Sport

🚶 Brattvåg barneskule	5 min	🚶
Aktivitetshall, ballspill	0.4 km	
🚶 Brattvåg stadion	10 min	🚶
Ballspill, fotball, friidrett	0.8 km	
🚶 MOVA Brattvåg	5 min	🚶

## Boligmasse

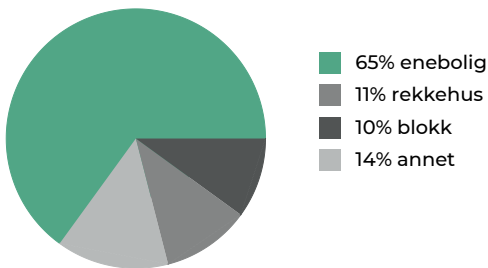

## Varer/Tjenester

🛒 Brattvåg Senteret	8 min	🚶
🏪 Boots apotek Haram	8 min	🚶

## Aldersfordeling barn (0-18 år)

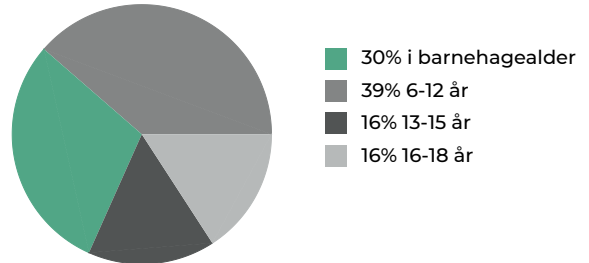

## Familiesammensetning

Par m. barn



Par u. barn



Enslig m. barn



Enslig u. barn



Flerfamilier



0%

45%

Brattvåg  
Haram kommune  
Norge

## Sivilstand

		Norge
Gift	38%	33%
Ikke gift	50%	54%
Separert	7%	9%
Enke/Enkemann	5%	4%

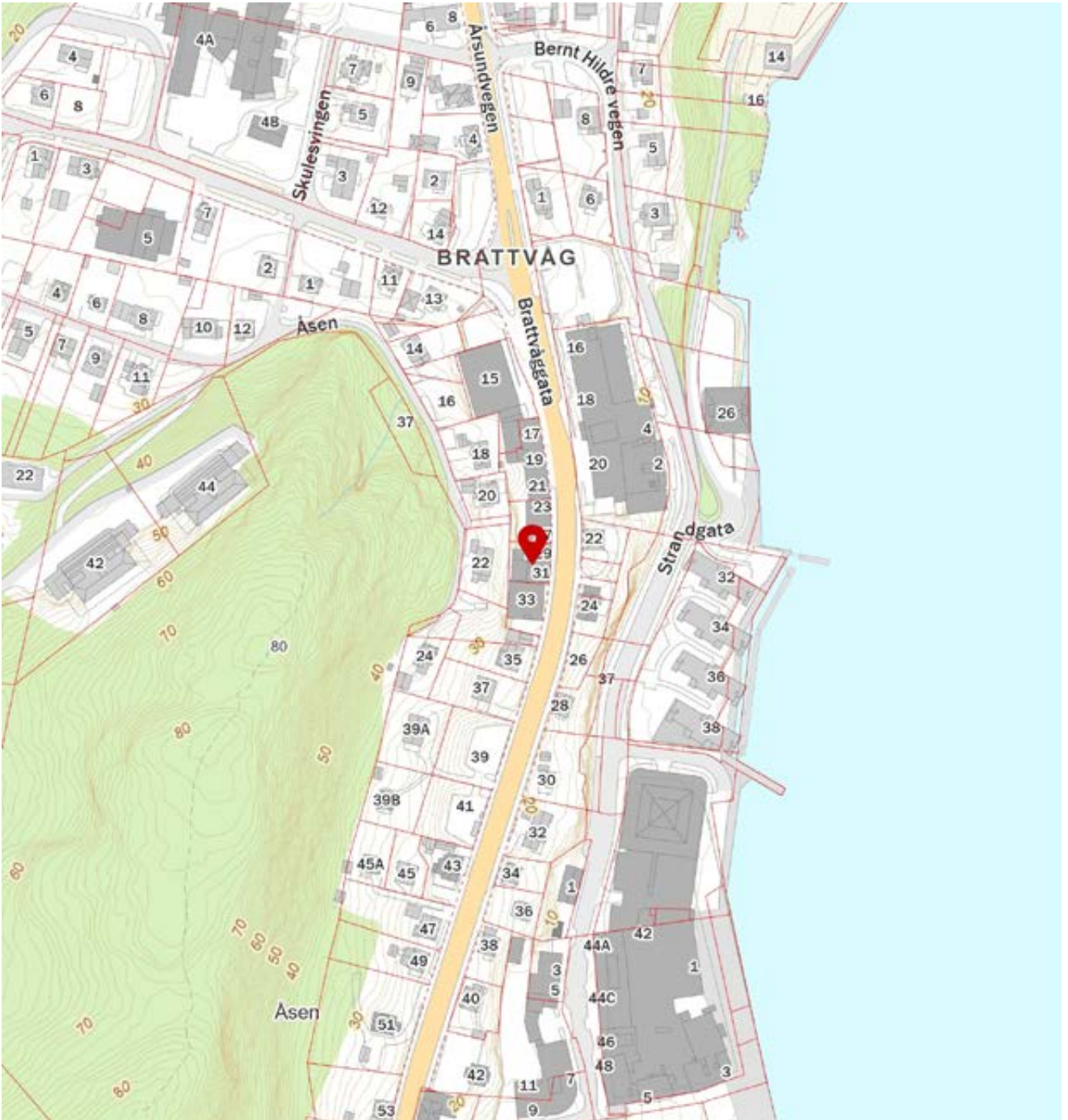



MOT STORGATA

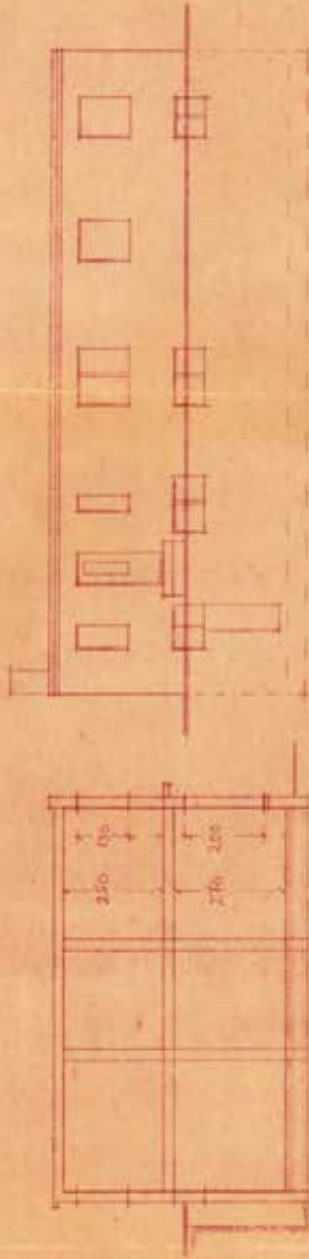

SHUTT

VEST

KOMM. DEP. TEL  
01337 15.12.56  
D.3

KOMM. DEP. TEL  
01337 15.12.56  
D.3

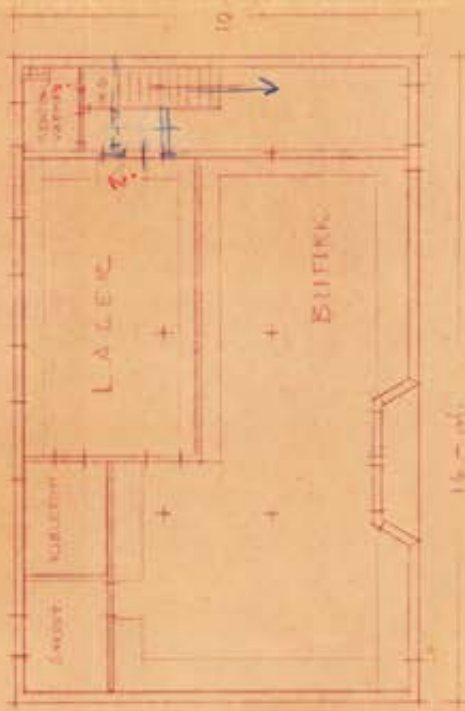

I. ETAGE

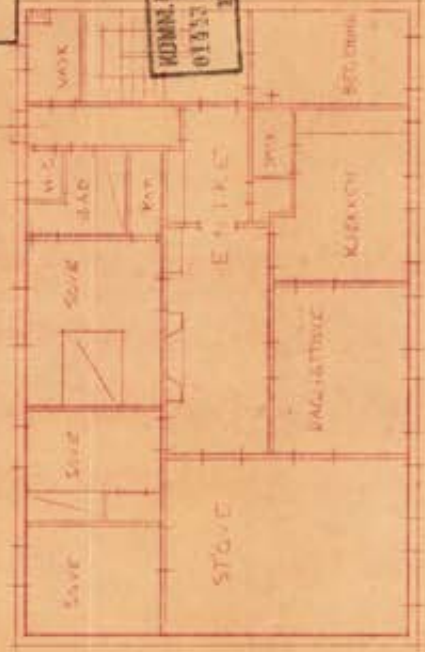

II. ETAGE

EG. ELIAS HILLENK. BOATYRS  
BRODVEI 105  
19 FEB 1936  
1:100  
0.500000

INNFLYTTINGSATTEST.

Byggherre: Elias Hildremyr, Brattvåg.

Eigedom: Gar.28 bnr.306 - 375.

Bygn.art : Bolig/Forretningsbygg.

Ein attesterer hermed at nemnde bygg kan godkjennast for innflytting.

Arbeidet er utført i samsvar med godkjente teikningar.

Resterende arbeid er av mindre vesentleg betydning, men likevel av ein slik art at ferdigattest ikkje kan utskrivast før arbeidet er avslutta og godkjent.

Desse arbeida må utførast seinast den .....

1. Feieluke må gis avstande <sup>min</sup> 0,3 m. frå treverk (innen 14 dagar).

Brattvåg, 22/10. 1971.

Johan Mork  
.....  
-bygn.sjef-

Odd A. Bye  
.....  
-bygn.kontroll.-

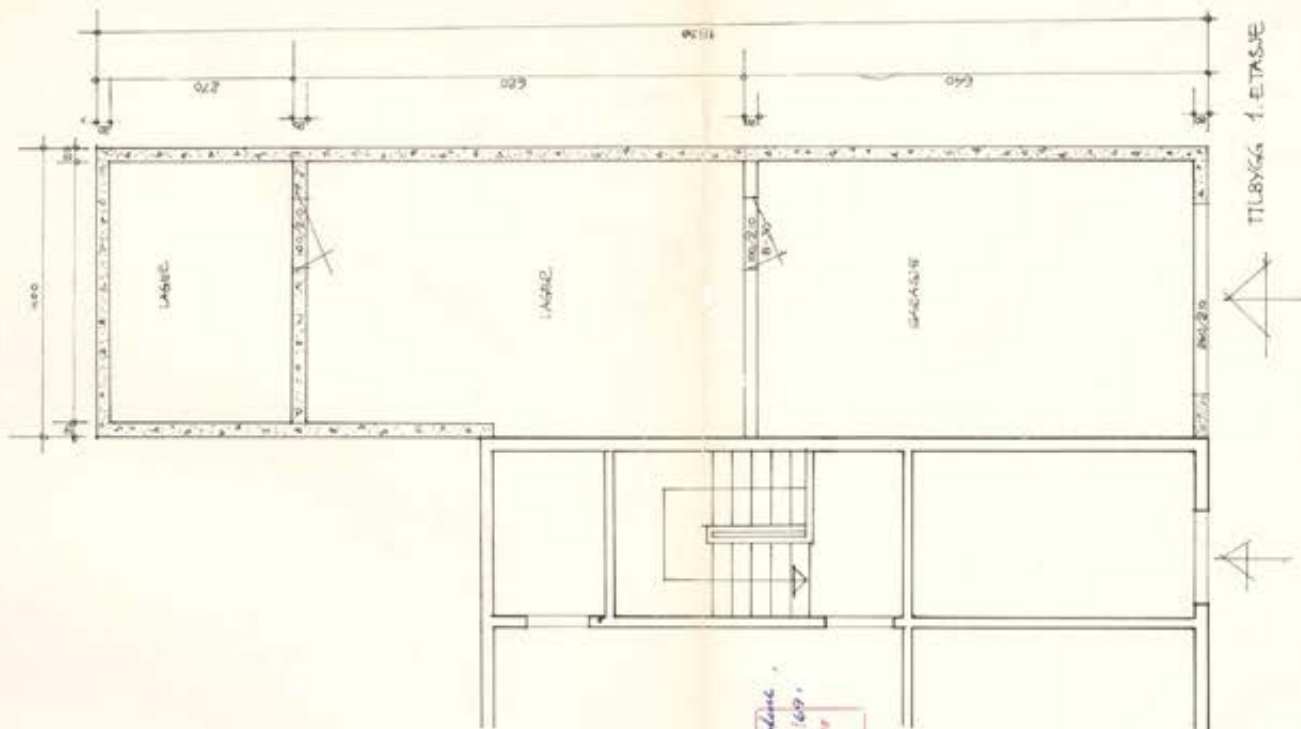

TILBYGG 1. ETASJE

*For Hærum bygningsselskab og Selskab.  
 For. 1897. Forsøgt 1. januar 1898. 1899.  
 Guldbyens på et eller et markområde  
 som er påført heri extra.*

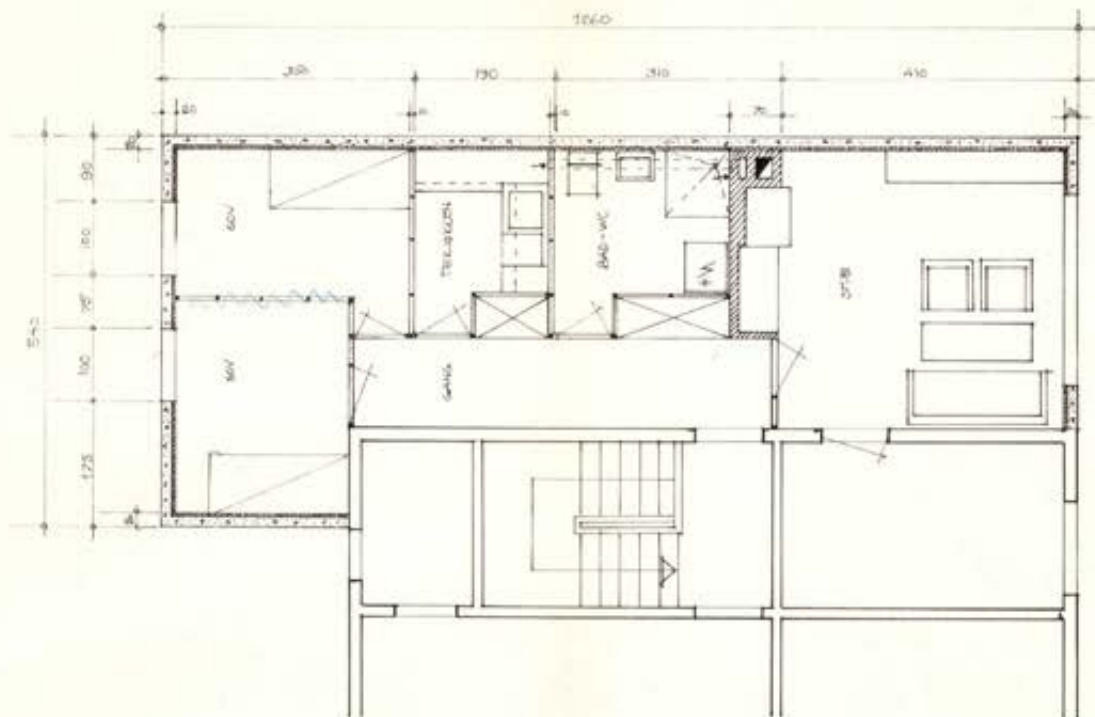

TILBYGG 2. ETASJE

BOFEL I ETASJE 3. OG

1460

235

305

330

4 ROMS LEIL.  
122,7 m<sup>2</sup>

2 ROMS LEIL.  
45,7 m<sup>2</sup> + 800

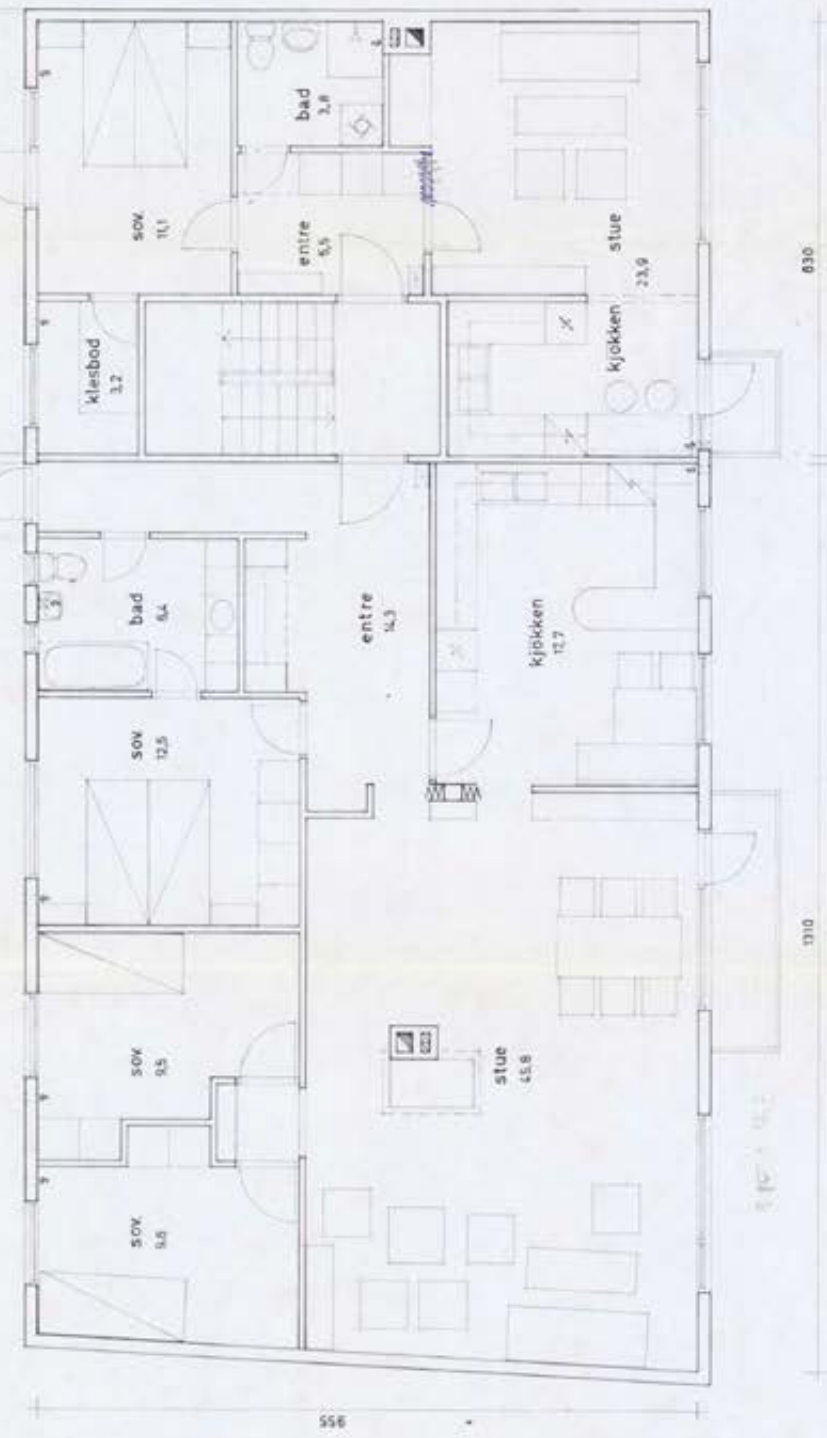

556

830

1310

Dr. Elvane Byggeselskap  
 AS  
 Smedegate 10  
 0150 Oslo  
 Tlf. 22 00 00  
 www.elvane.no

ELIAS HILDREMYR BRATTVÅG  
 FORRETNINGS- OG BOLIGBYGG  
 PLAN 3. ETASJE M 1:50  
 14.11.72 *Elvane Byggeselskap*

INNFLYTTINGSATTEST

Byggherre: Elias Hildremyr, 6270 Brattvåg.

Eigedom : G.nr. 28 B.nr. 306 - 375

Bygn.art : 2 boliger i 3 etg. på forretningsbygg.

Ein attesterar hermed at nemnde bygg kan godkjennast for innflytting.

Arbeidet er utført i samsvar med godkjente teikningar.

Resterande arbeid er av mindre vesentleg betydning, men likevel av ein slik art at ferdigattest ikkje kan utskrivast før arbeidet er avslutta og godkjent.

Desse arbeida må utførast seinast den .28/3. r. 74.....

1. Dører til altan må holdes forsvarlig avlåst (straks).  
Rekkverk må monteres.

Brattvåg, 28 / 5 19 74.

Johan Mork  
.....  
bygn.sjef

Odd A. Bye  
.....  
bygn.kontrollør

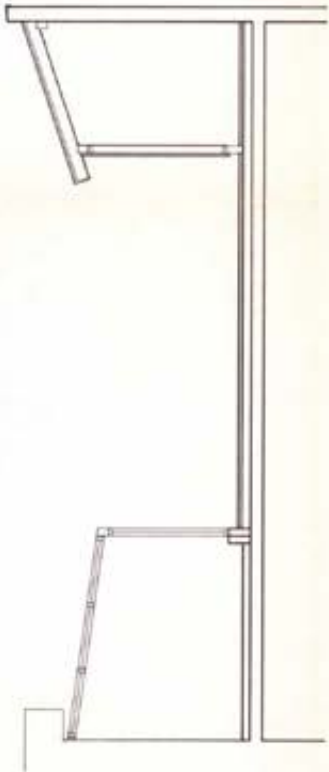

SNITT

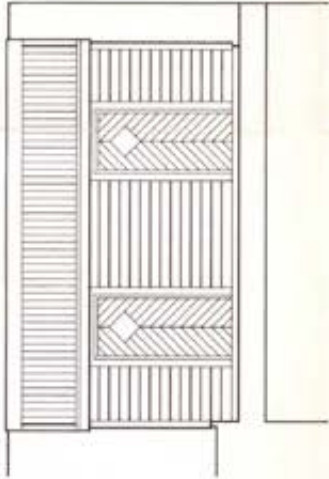

FASADER BOD

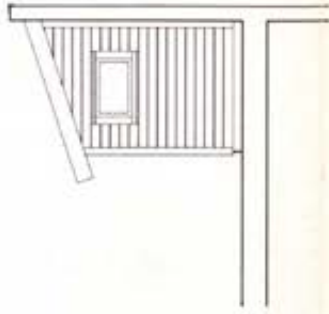

FASADE HAGESTUE

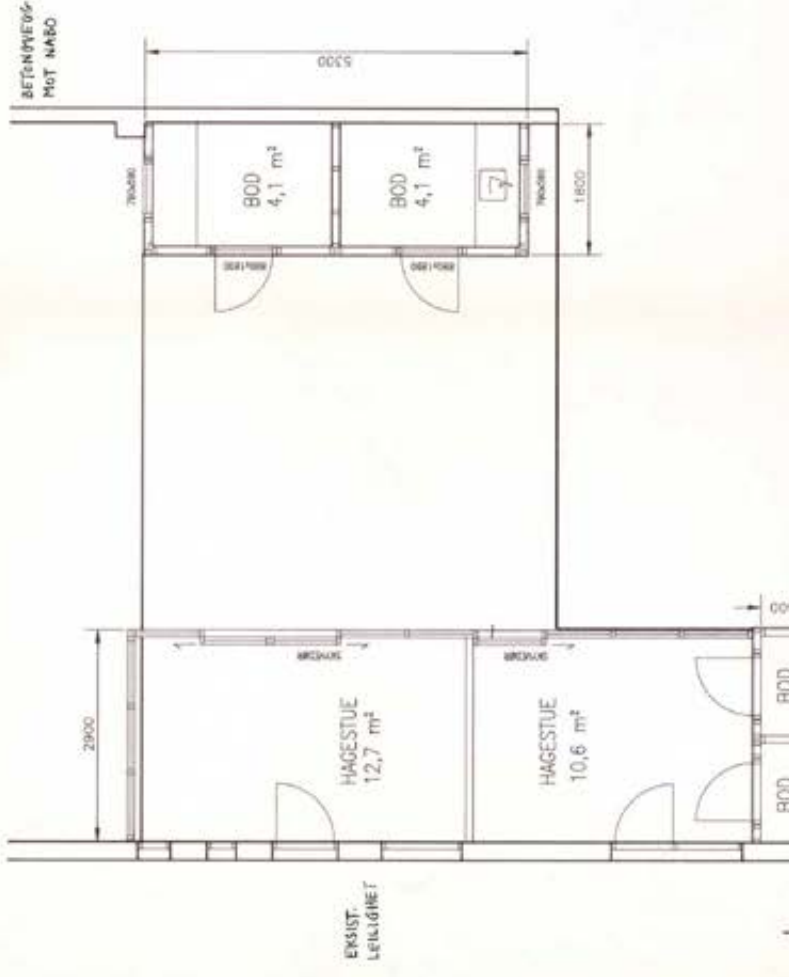

HAFSTEIGSSONAR  
 SAK. NR. 11/89 DALO 14/8-89  
 GÖRÐURIN Á STÓÐUM AT V. 1  
 1001 28. FÉLAG VEST MÍÐS.  
 H. STEINUNGSSEN / H. H.

Bl. Nr. 14.12.20	Skjala / Page 13	Titill / Title	Stofnun / Institution	Stofnunar / Institution	Stofnunar / Institution	Stofnunar / Institution
14.12.20	13					
			ARK. MNAL EINAR SIGURDSSON			
			1:50			

**SOKNAD OM BYGGELOV OG MELDING OM TILTAK ETTER PLAN- OG BYGNINGSLOVA**

Planlagtingsblad G 241.010 - Byggesaksbehandling fra Norges byggforskningsinstitutt, gjev retningslinjer for utfylling av blanketten. Dei viktigaste avsnitta er:

- Krav til situasjonsplan**
- Byggesakssak 14 gjev nøyaktige detaljer for innleidt og utføring av arbeidsforholdene kap. 15. Det skal vedlegges med andre byggesaker på grunnstadiet.
  - Alle nødvendige byggesaker skal innleides før det utarbeides, og skal innleides som regel på følgende måte:
    - situasjonsplan som viser staver, fellesteg med angivelse av plan, snitt og fasadar (mål 1:100)
    - statiske utregningar eller anna dokumentasjon som viser at krava til bæreevne og sikring i kap. 51 i byggesakslova er oppfylt.
    - godkjenning av nabovisner eller § 94 pkt. 3 i plan- og byggesakslova.

- Krav til situasjonsplan**
- Det er eller det planlagte byggearbeid eller midlertidige tiltak skal skissert inn på kartet. Alle nye byggesaker skal ha fellesteg eller annenast spesifisert på kartet. Situasjonsplaner skal utarbeides på følgende måte:
    - grunnris av bygningen påført alle hovednivåer, etasje, stamener, utvendig trapp eller ledd mellom etasjer.
    - grunnris av bygningen påført alle hovednivåer, etasje, stamener, utvendig trapp eller ledd mellom etasjer.
    - fellesteg på kartet.
    - fellesteg på oversiktsgnivå (ved golv på grunn). Fellesteg skal gjevast i mål over fellestegnivået til 50 centimeter på kartet.
    - fellesteg på bygningen/innleidt. I næraste nabogrenser, til ev. andre bygninger på eige- og/eller til midlertidige i vegkryssingane.

- Situasjonsplaner som viser arbeidssted, uthus og forslag til plassering av framtidig garasje**
- Naboer og gjenbuvar som er påført hant, skal ha arbeidssted.
  - Er arbeidsstedet ikke byggesakslova eller arbeidslova byggesakslova.
  - Utuset kan skissert opp etter melding til byggesakslova, dersom slike byggesaker/ byggesakslova krav at det sendast ein varslings saknad om bygge- arbeid innan tre veker.
  - Framtidig oppføring av garasje vil krevja byggesakslova etter arbeidslova avstand frå garasjen til midlertidige i vegger er mindre enn 12,5 m. Dette krevast dispensasjon frå veglova § 25.

- evaluering til offentlig veg med oppgitte stigningsprosent på avkjøringen
- disponeringsskisse, innrusting og er, forslag til plassering av garasje
- andre forslag/innlegg, innleggende støttemural o.l.

Etter plan- og byggesakslova § 94 er det påkatt å vurdere naboer og gjenbuvar ved arbeid om byggesaker. Det skal gjevast med innlegg om melding til byggesakslova. Eventuelle merknader eller protester må innleides på sakslova til byggesakslova innan tre veker etter at varslings saknad er sendt. Nabovisner skal gjevast på arbeidslova, og kriteriet gjevast av varslingslova skal gjevast ved sakslova/meldinga.

Dersom det planlagte byggearbeid krev dispensasjon, d.v.s. tiltak til helseog/ eller, forsikring, retningslova, o.l., må dette oppgjevast på situasjonsplanen. Det kan f.eks. gjevast fellesteg utnyttingsgrad enn gjevast retningslova. I byggesakslova, dispensasjon til, brannregulering i byggesakslova, o.l. Slike saknader skal gjevast og som regel dreiar seg på forhold med vedkommende sakslova som ofte vil krevja opplysning om dispensasjonssakslova har melding skissert til å vurdere innlegg. Det må som regel gjevast lere sakslova grunnar for at dispensasjon skal kunnast gjevast.



Situasjonsplan med 1:100 målestokk. Plan nr. G 241.010

**SOKNAD OM BYGGELOV**  
for arbeid etter plan- og byggesakslova, § 94 § 93 (skissert m. vedlegg skal fyllest ut og innleides i 2 eksemplar)

**MELDING OM ARBEID** etter plan- og byggesakslova - arbeidsbygging i arbeidslova, § 81

- store konstruksjoner og anlegg § 84

- mindre byggearbeid på budoenget, § 86 a (ved melding skal bære saknader med M fyllest ut)

Byggesakslova § 94

**HARAM**

Kommunen: Byggesaker: \_\_\_\_\_

Godkjent: \_\_\_\_\_

Tatt i bruk: \_\_\_\_\_

Melding til GAB: \_\_\_\_\_

Sei fylst til kommunen: \_\_\_\_\_

**Saksnummer / meldinga gjeld**

Unk. 28 306 306 4

Arbeidsgivning: 6270 BRATTVAG

**M** Egebygd bygd: \_\_\_\_\_

**M** Type arbeid:  Høyttalere  Lydning  Høring  Musikk  Høring

**M** Type bygg:  Annet  Innvendig  Utvendig  Høring

**BORDER OG VINTERHAGE.**

**Dispensasjonssakslova**

Det er søkt om dispensasjon til byggesakslova § 94

Dispensasjonen gjeld: \_\_\_\_\_

Plan: \_\_\_\_\_

**Vedlegg**

Rapport av rådgiver

Statistikk

Tegninger

Foto om grunnforholdene til arbeidsslova

**DELEGASJONSSAK**

**SAK NR. 11/89 DATO 11/13 - 89**

**GOBKJENT PÅ VEKAR AT NABOER SOM ER PÅFØRT VERT ALTTA**

**H. Skum**

**Underskrift**

Byggesakslova vil vera utført i samsvar med gjevast fellesteg i plan- og byggesakslova, byggesakslova, vedkast, reguleringsplan med sakslova fellesteg og arbeidslova

**M** Navn: **ELIAS HILDEMYR**

Adressa: **STORGATA 29**

Postnr.: **6270**

Bygd: **BRATTVAG**

Telefon: **15092**

Arbeidsgivning: **ELIAS HILDEMYR**

Arbeidsgivning: **24/89**

Arbeidsgivning: **ELIAS HILDEMYR**

Arbeidsgivning: **24/89**

Arbeidsgivning: **ELIAS HILDEMYR**





Sum alle etasjer	
SEKSJON 1 Næring	188,1 m <sup>2</sup>
SEKSJON 2 Næring	38,3 m <sup>2</sup>
SEKSJON 3 Næring	76,5 m <sup>2</sup>
SEKSJON 4	53,2 m <sup>2</sup>
SEKSJON 5	114,3 m <sup>2</sup>
SEKSJON 6	58,2 m <sup>2</sup>
SEKSJON 7	141,6 m <sup>2</sup>
FELLES	127,4 m <sup>2</sup>
<b>Sum</b>	<b>797,6 m<sup>2</sup></b>

FELLES - utvendig  
50,3 m<sup>2</sup>

Areal for 1. etasje	
SEKSJON 1 Næring	188,1 m <sup>2</sup>
SEKSJON 2 Næring	38,3
FELLES	97,1 m <sup>2</sup>

Fase: Selsjøneregning  
 Dato: 19.01.2026  
 Arkitekt: GAA  
 Prosjektnr.: 2968

Layout:  
 Selsjøneregning - 1.etg  
 Tegningsnr.:  
 A150-01

Tilrådgiver:  
**Norin AS**  
 Gnr./Bnr./Festn.nr.:  
 328/306

Tilsk  
 Reseksjonering - Strogata 29  
 Brattvågata 29  
 6270 Brattvåg



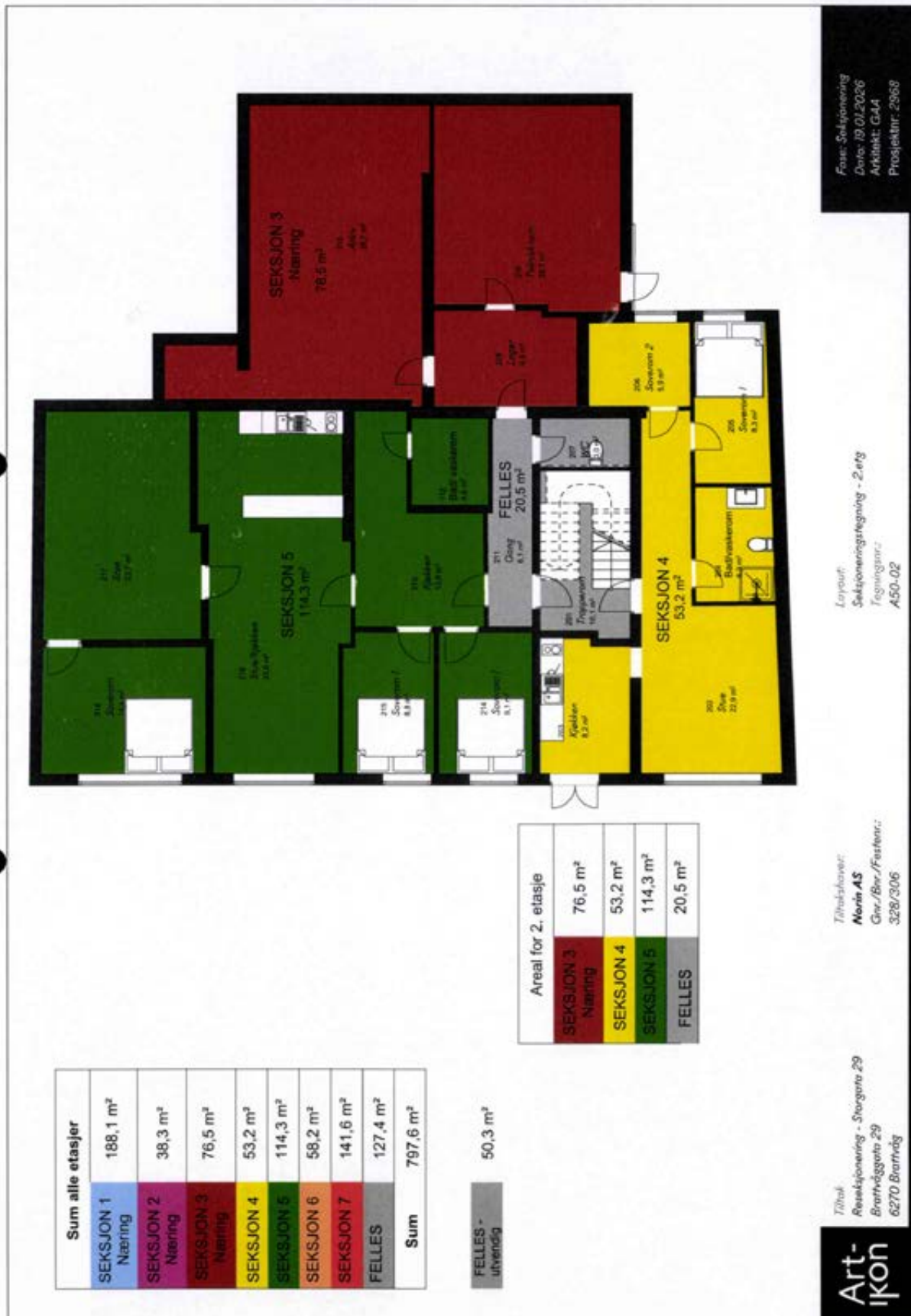





## **VEDTEKTER FOR SAMEIET BRATTVÅGGATA 29**

Sameiet Brattvåggata 29 er et eierseksjonssameie som eier eiendommen gnr. 328 bnr. 306 i Haram kommune.

Sameiet består av syv seksjoner hvorav tre næringsseksjoner og fire boligseksjoner.

Sameiets styre skal ha tre medlemmer.

For øvrig gjelder reglene i eierseksjonsloven.



Haram kommune

## KARTUTSNITT

Eiendom:	Gnr: 328	Bnr: 306	Fnr: 0	Snr: 6
Adresse:	Brattvågata 29 6270 BRATTVÅG			
Annen info:				



Målestokk  
1:1000

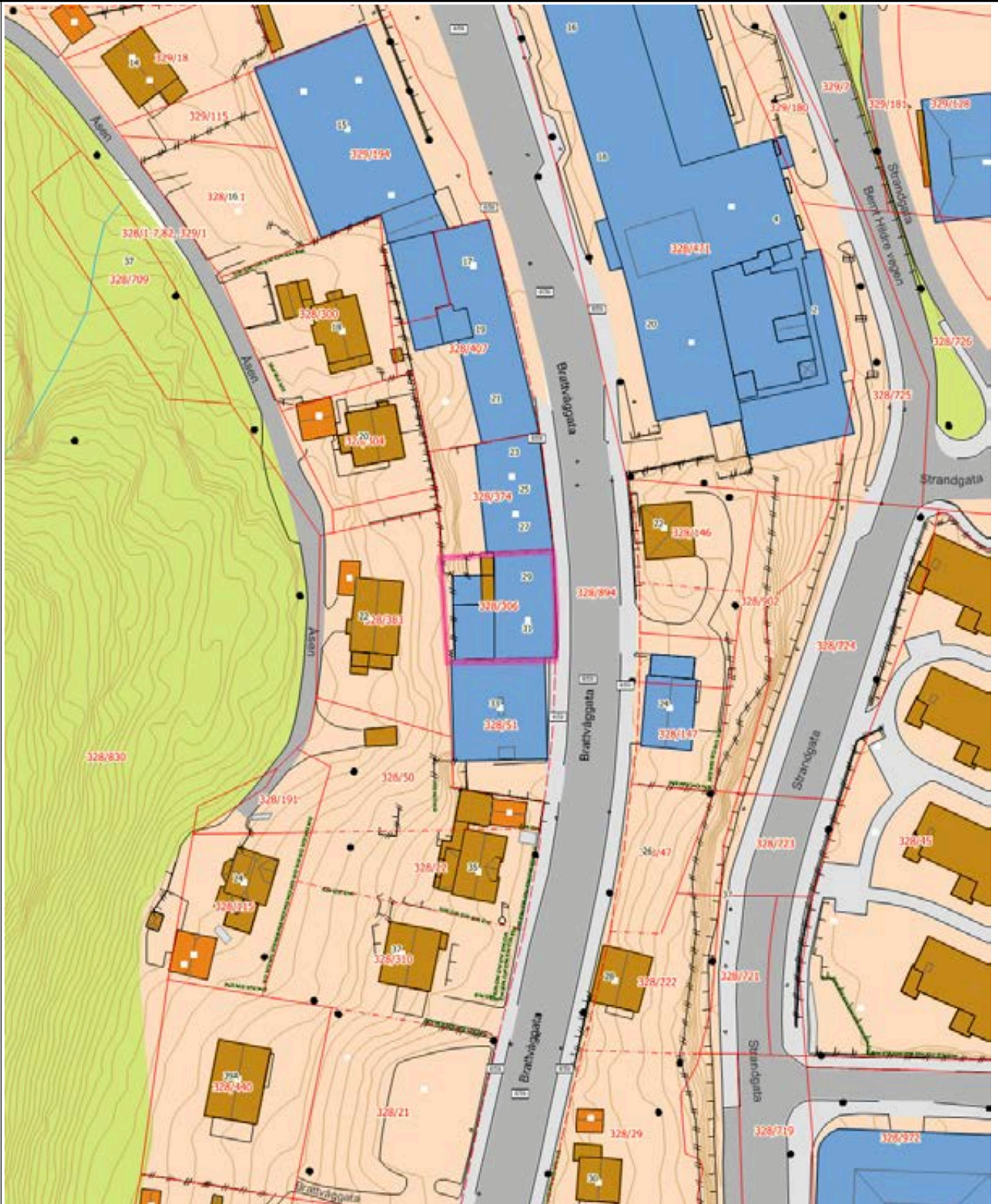

## Tegnforklaring

Fylkesvegboks	Fylkesveg gatenavn.	Kommunalveg gatenavn.
Privatveg gatenavn.	Bygningspunkt	▪ Gatelys (belysningspunkt)
● Mast	 Grenselinje nøyaktig måling	 Grenselinje middels nøyaktig-skissenøyaktighet
 Hjelpelinje veg-/vannkant	 Flaggstang	 Hekk
 Gjerde	 Loddrett mur	 Bygningsdelelinje
 Bygningslinje	 Grunnmur	 Mønelinje
 Takkant	 Takoverbyggkant	 Taksprang
 Trapp inntill bygg	 Veranda	 Takkant Annen Bygning
 Annet vegareal avgrensning	 Vegdekkekant	 Takoverbygg
 Udefinerte bygg	 Bolig	 Garasje, carport og uthus
 Næring og carport	 Sluk	 Kumlokk
 Gang- og sykkelveg	 Veg	 Trapp
 Høydekurve 1m Haram	 Elv og bekk	Eiendomsteig
 Bebygd område	 Skog	 Annet

## Tegnforklaring for karttypen VEGADKOMST



## Tegnforklaring Vann og Avløp

Hvis kartet inneholder vann og avløpsdata



Ledningskartverket kan ikke gi noen garanti for riktigheten av punkt og ledningers plassering på kartet, eller egenskaper knyttet til disse som for eksempel dimensjoner og høyder.

**Særlig vedrørende stikkledninger kan det være feil og mangler.**

Ved prosjektering/opparbeiding av nye ledningsanlegg som skal tilknyttes eksisterende kommunalt ledningsanlegg må prosjektansvarlig/byggherre selv foreta nødvendig kvalitetskontroll i forhold til gitte ledningsdata fra ledningskartverket i kommunen.

## Bokstavbruk for Påskrift i kommuneplankart

<b>B</b> Barnehage	<b>N</b> Næring / Håndverk / Lager
<b>BS</b> Brannstasjon	<b>PF</b> Plasskrevende varer
<b>O</b> Deponi	<b>P</b> Parkering
<b>G</b> Gravsted	<b>O</b> Omsorgssenter
<b>H</b> Sykehus	<b>S</b> Skole
<b>K</b> Kontor	<b>T</b> Terminal
<b>F</b> Forretning	



Haram kommune

## Ledningskart

Eiendom: Gnr: 328 Bnr: 306 Fnr: 0 Snr: 6

Adresse: Brattvåggata 29  
6270 BRATTVÅG

Annen info:



Målestokk  
1:500



## Tegnforklaring

<p>Fylkesvegboks</p> <ul style="list-style-type: none"> <li>• Gatelys (belysningspunkt)</li> <li> Grenselinje nøyaktig måling</li> <li> Hekk</li> <li> Bygningsdelelinje</li> <li> Mønelinje</li> <li> Taksprang</li> <li> Takkant Annen Bygning</li> <li> Takoverbygg</li> <li> Garasje, carport og uthus</li> <li> Gang- og sykkelveg</li> <li> Høydekurve 1m Haram</li> </ul>	<p>Fylkesveg gatenavn.</p> <ul style="list-style-type: none"> <li>● Mast</li> <li> Grenselinje middels nøyaktig-skissenøyaktighet</li> <li> Gjerde</li> <li> Bygningslinje</li> <li> Takkant</li> <li> Trapp inntill bygg</li> <li> Annet vegareal avgrensning</li> <li> Udefinerte bygg</li> <li> Næring og carport</li> <li> Veg</li> <li>Eiendomsteig</li> </ul>	<p>Kommunalveg gatenavn.</p> <ul style="list-style-type: none"> <li>• Grensepunkt</li> <li> Hjelpelinje veg-/vannkant</li> <li> Loddrett mur</li> <li> Grunnmur</li> <li> Takoverbyggkant</li> <li> Veranda</li> <li> Vegdekkekant</li> <li> Bolig</li> <li>○ Kumlokk</li> <li> Trapp</li> </ul>
--	---	--

### Tegnforklaring for karttypen VEGADKOMST

Euopa-Riksveg	Fylkesveg	Kommunal veg	Privat veg
Offentlig gang og sykkelveg	Kommunal gang og sykkelveg	Privat gang og sykkelveg	
Traktoveg midtlinje			

### Tegnforklaring Vann og Avløp

Hvis kartet inneholder vann og avløpsdata

VAPåskrift (1:1.000)	Hydrant	Kum	Pumpestasjon	Renseanlegg
Sandfangskum	Slamavskiller	Slamavskiller	Sluk	Sluk
AvløpFelles	Drensledning	Overvannsledning	Spillvannsledning	Trekkror
Vannledning	Datakabel	Gassledning		

*Ledningskartverket kan ikke gi noen garanti for riktigheten av punkt og ledningers plassering på kartet, eller egenskaper knyttet til disse som for eksempel dimensjoner og høyder.*

**Særlig vedrørende stikkledninger kan det være feil og mangler.**

*Ved prosjektering/opparbeiding av nye ledningsanlegg som skal tilknyttes eksisterende kommunalt ledningsanlegg må prosjektansvarlig/byggherre selv foreta nødvendig kvalitetskontroll i forhold til gitte ledningsdata fra ledningskartverket i kommunen.*

### Bokstavbruk for Påskrift i kommuneplankart

<p><b>B</b> Barnehage</p> <p><b>BS</b> Brannstasjon</p> <p><b>O</b> Deponi</p> <p><b>G</b> Gravsted</p> <p><b>H</b> Sykehus</p> <p><b>K</b> Kontor</p> <p><b>F</b> Forretning</p>	<p><b>N</b> Næring / Håndverk / Lager</p> <p><b>PF</b> Plasskrevende varer</p> <p><b>P</b> Parkering</p> <p><b>O</b> Omsorgssenter</p> <p><b>S</b> Skole</p> <p><b>T</b> Terminal</p>
---	---



## Tegnforklaring

Fylkesvegboks	Fylkesveg gatenavn.	Kommunalveg gatenavn.
 Privatveg gatenavn.	 Fortau	 Gangveg
 Kjøreveg	 Kjøreveg	 Kjøreveg
Eiendomsteig	▪ Gatelys (belysningspunkt)	● Mast
 Grenselinje nøyaktig måling	 Grenselinje middels nøyaktig-skissenøyaktighet	 Bygningsdelelinje
 Bygningslinje	 Grunnmur	 Mønelinje
 Takkant	 Takoverbyggkant	 Taksprang
 Trapp inntill bygg	 Veranda	 Hekk
 MurLoddrett	 Gjerde	 Loddrett mur
 Annet vegareal avgrensning	 Vegdekkekant	 VegAnnenAvgrensning
 GangfeltAvgrensning	 AnnetVegarealAvgrensning	 VegAnnenAvgrensning
 Høydekurve 1m Haram	 Elv og bekk	 Elv og bekk
 Takoverbygg	 Udefinerte bygg	 Bolig
 Garasje, carport og uthus	 Næring og carport	 Gang- og sykkelveg
 Veg	 Trapp	

## Tegnforklaring for karttypen VEGADKOMST



## Tegnforklaring Vann og Avløp

Hvis kartet inneholder vann og avløpsdata



Ledningskartverket kan ikke gi noen garanti for riktigheten av punkt og ledningers plassering på kartet, eller egenskaper knyttet til disse som for eksempel dimensjoner og høyder.

**Særlig vedrørende stikkledninger kan det være feil og mangler.**

Ved prosjektering/opparbeiding av nye ledningsanlegg som skal tilknyttes eksisterende kommunalt ledningsanlegg må prosjektansvarlig/byggherre selv foreta nødvendig kvalitetskontroll i forhold til gitte ledningsdata fra ledningskartverket i kommunen.

## Bokstavbruk for Påskrift i kommuneplankart

<b>B</b> Barnehage	<b>N</b> Næring / Håndverk / Lager
<b>BS</b> Brannstasjon	<b>PF</b> Plasskrevende varer
<b>O</b> Deponi	<b>P</b> Parkering
<b>G</b> Gravsted	<b>O</b> Omsorgssenter
<b>H</b> Sykehus	<b>S</b> Skole
<b>K</b> Kontor	<b>T</b> Terminal
<b>F</b> Forretning	



Haram kommune

## Reguleringsplan

Eiendom: Gnr: 328 Bnr: 306 Fnr: 0 Snr: 6

Adresse: Brattvåggata 29  
6270 BRATTVÅG

Annen info:



Målestokk  
1:1000

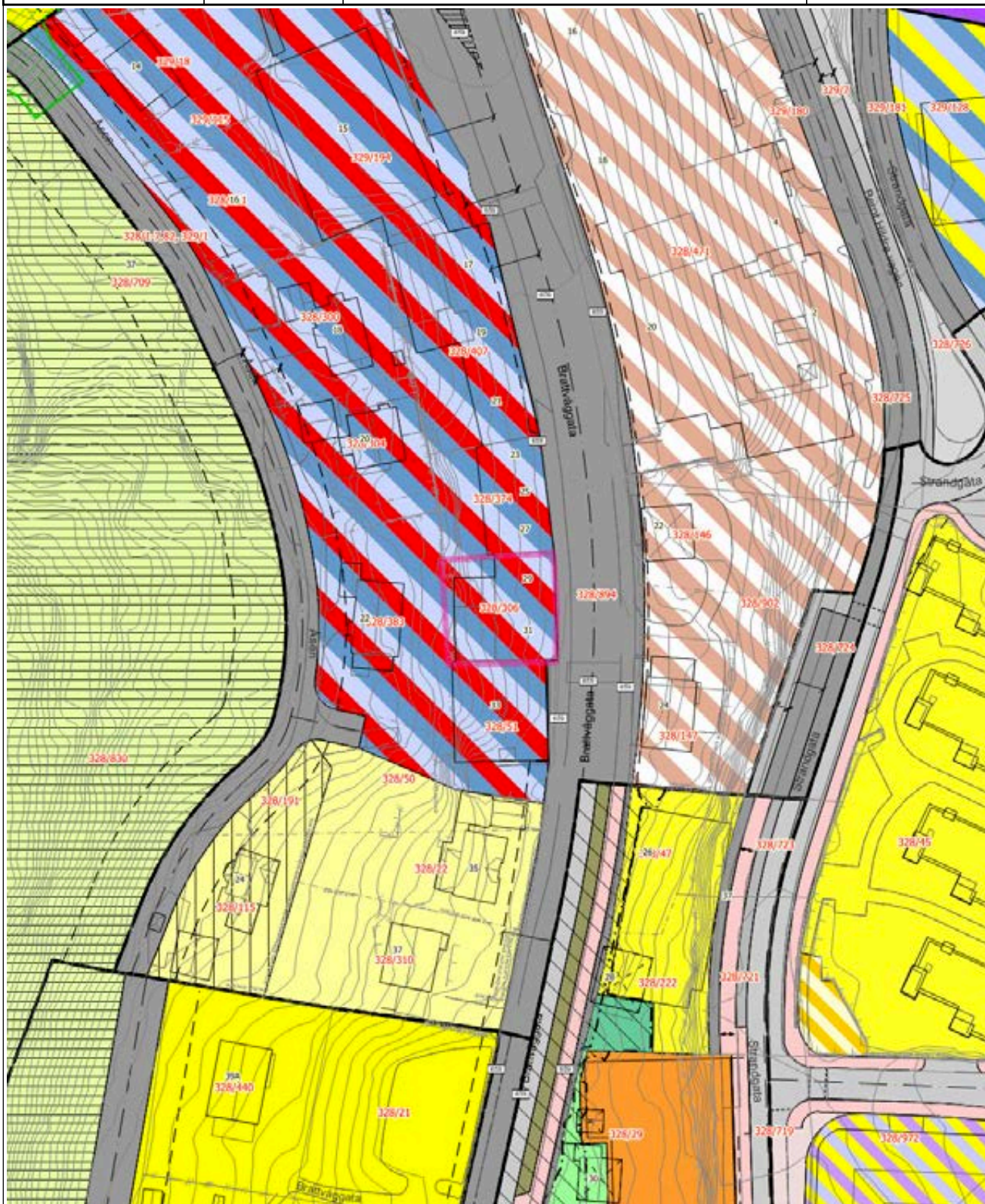

## Tegnforklaring

	Fylkesvegboks		Fylkesveg gatenavn.		Kommunalveg gatenavn.
	Privatveg gatenavn.		Bygningslinje		Grunnmur
	Mønelinje		Takkant		Takoverbyggkant
	Taksprang		Trapp inntill bygg		Veranda
	Eiendomsgrense_nøyaktigh<1 5		Eiendomsgrense generert		Eiendomsgrense_nøyaktigh>1 5
	VeggFrittstående		Hekk		MurLoddrett
	Gjerde		Loddrett mur		Annet vegareal avgrensning
	Vegdekkekant		VegAnnenAvgrensning		GangfeltAvgrensning
	AnnetVegarealAvgrensning		Vegdekkekant		VegAnnenAvgrensning
	Høydekurve 1m Haram		Elv og bekk		RpOmråde vedtatt linje - på grunnen
	RpOmråde forslag		RpOmråde vedtatt - på grunnen		Påskrift reguleringsplan
	RpGrense		RpFormålgrense		RpStøyGrense
	Avkjørsel		Byggegrense		Planlagt bebyggelse
	Bebyggelse som forutsettes fjernet		Regulert senterlinje		Frisiktlinje
	Regulert kant kjørebane		Regulert kjørefelt		Regulert fotgjengerfelt
	Måle- og avstandslinje		Bevaring av bygninger		Frisiktsone
	Boligområde		Frittliggende småhusbebyggelse		Industri
	Kjøreveg		Gate m/fortau		Annen veggrunn
	Gang-/sykkelveg		Parkeringsplass		Friluftsområde
	Bolig/Forretning/Kontor		Forretning/Kontor/Offentlig		Annet kombinert formål
	Rød sone iht. T-1442		Gul sone iht. T-1442		Boligbebyggelse, blokker
	Nærmere angitte andre typer anlegg		Lekeplass		Bebyggelse og anlegg kombinert i samsvar med angitte bestemmelser
	Kombinert bolig, forretning og kontor		Kjøreveg		Fortau
	Gatetun		Gangveg, gangareal eller gågate		Annen veggrunn, tekniske anlegg
	Annen veggrunn, grøntareal		Parkeringsplasser		Turveg
	Friområde				

## Tegnforklaring for karttypen VEGADKOMST



## Tegnforklaring Vann og Avløp

Hvis kartet inneholder vann og avløpsdata



Ledningskartverket kan ikke gi noen garanti for riktigheten av punkt og ledningers plassering på kartet, eller egenskaper knyttet til disse som for eksempel dimensjoner og høyder.

**Særlig vedrørende stikkledninger kan det være feil og mangler.**

Ved prosjektering/opparbeiding av nye ledningsanlegg som skal tilknyttes eksisterende kommunalt ledningsanlegg må prosjektansvarlig/byggherre selv foreta nødvendig kvalitetskontroll i forhold til gitte ledningsdata fra ledningskartverket i kommunen.

## Bokstavbruk for Påskrift i kommuneplankart

<b>B</b> Barnehage	<b>N</b> Næring / Håndverk / Lager
<b>BS</b> Brannstasjon	<b>PF</b> Plasskrevende varer
<b>O</b> Deponi	<b>P</b> Parkering
<b>G</b> Gravsted	<b>O</b> Omsorgssenter
<b>H</b> Sykehus	<b>S</b> Skole
<b>K</b> Kontor	<b>T</b> Terminal
<b>F</b> Forretning	



Haram kommune

## Kommuneplan

Eiendom: Gnr: 328 Bnr: 306 Fnr: 0 Snr: 6

Adresse: Brattvågata 29  
6270 BRATTVÅG







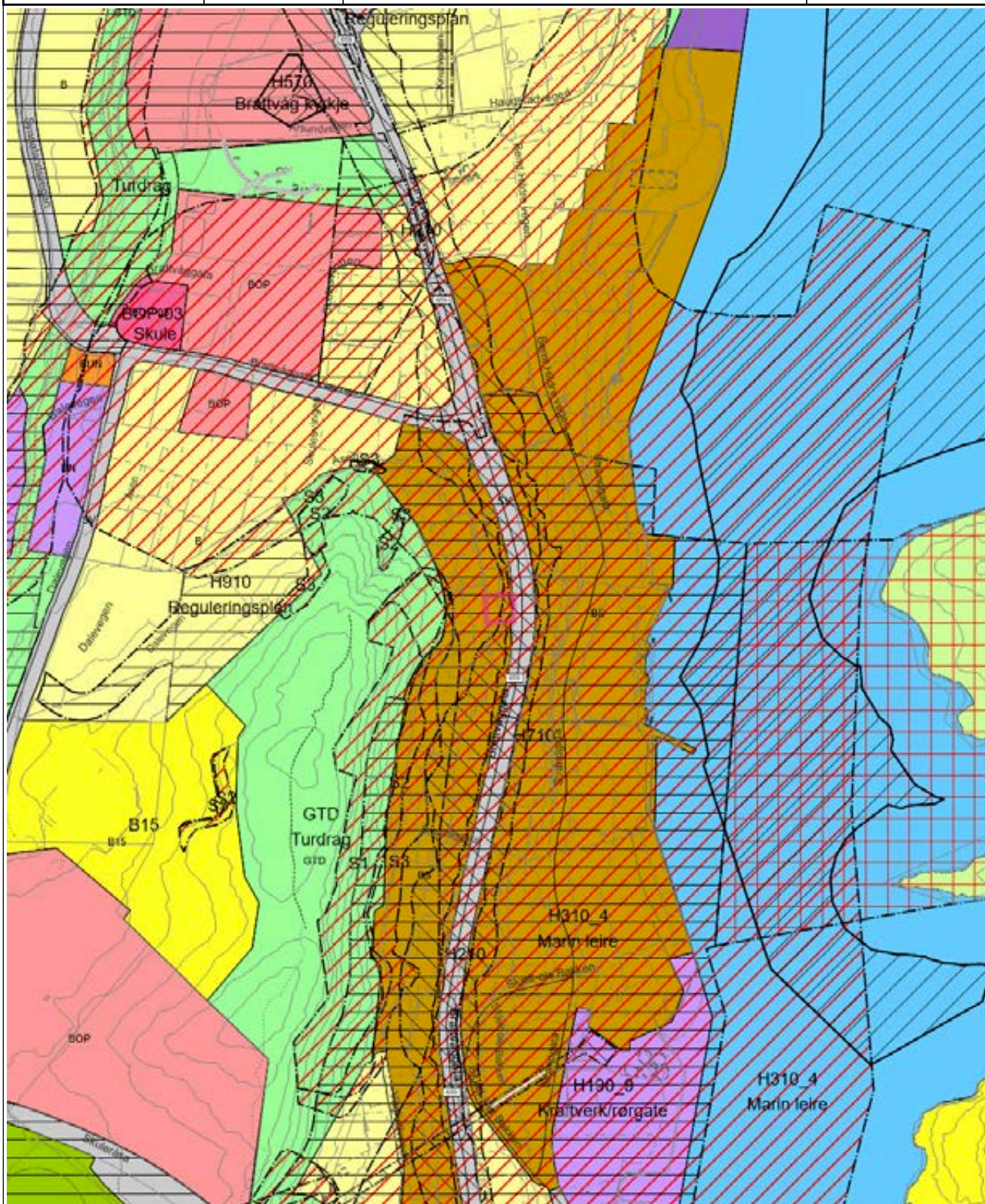































































Annen info:



Målestokk  
1:4000



## Tegnforklaring

 Fylkesvegboks	 Fylkesveg gatenavn..	 Kommunalveg gatenavn..
 Privatveg gatenavn..	 Sti	 Vegbom
 Eiendomsgrense_nøyaktigh<1 5	 Eiendomsgrense generert	 Eiendomsgrense_nøyaktigh>1 5
 Skjerm	 Fiktiv avgrensning for anlegg	 Flytebrygge landgang
 Idrettsanlegg	 Kai- og bryggekant	 Frittstående mur
 Loddrett mur	 Ruin	 Rørgate
 Rørgate	 Skjerm	 Slipp
 Byggetiltak Ca. angivelse	 Forsenkingskurve Haram	 Høydekurve 5m Haram
 Elvekant	 Elv og bekk	 Kanal og grøft
 Kystkontur tekniske anlegg	 Kystkontur	 KpOmråde kommuneplan gjeldende
 Samferdsel tiltak	 Bygg godkjent revet	 KULTURMINNELINJE
 Hovedveg - På bakken - Nåværende	 Samleveg - På bakken - Nåværende	 Atkomstveg - På bakken - Nåværende
 Turveg/turdrag - På bakken - Nåværende	 Turveg/turdrag - På bakken - Fremtidig	 Grense for arealformål
 Grense for angitt hensynsoner	 Grense for båndleggingssoner	 Grense for detaljeringsoner
 Grense for faresoner	 Grense for sikringssoner	 Grense for støysoner
 Bevaring naturmiljø	 Bevaring kulturmiljø	 Reguleringsplan skal fortsatt gjelde
 Båndlegging for regulering etter pbl. - Fremtidig	 Ras- og skredfare	 Flomfare
 Høyspenningsanlegg (inkl høyspentkabler)	 Andre sikringssoner	 Rød sone iht T-1442
 Gul sone iht T-1442	 Boligbebyggelse - Nåværende	 Sentrumsformål - Nåværende
 Bebyggelse for offentlig eller privat tjenesteyting - Nåværende	 Næringsbebyggelse - Nåværende	 Idrettsanlegg - Nåværende
 Andre typer anlegg - Nåværende	 Boligbebyggelse - Fremtidig	 Bebyggelse for offentlig eller privat tjenesteyting - Fremtidig
 Næringsbebyggelse - Fremtidig	 Veg - Nåværende	 Naturområde - Nåværende
 Turdrag - Nåværende	 Park - Nåværende	 LNFR-areal for nødvendige tiltak for landbruk og reindrift og gårdstilknyttet næringsvirksomhet basert på gårdens ressursgrunnlag - Nåværende
 Ferdsl - Nåværende		

## Tegnforklaring for karttypen VEGADKOMST



## Tegnforklaring Vann og Avløp

Hvis kartet inneholder vann og avløpsdata



Ledningskartverket kan ikke gi noen garanti for riktigheten av punkt og ledningers plassering på kartet, eller egenskaper knyttet til disse som for eksempel dimensjoner og høyder.

**Særlig vedrørende stikkledninger kan det være feil og mangler.**

Ved prosjektering/opparbeiding av nye ledningsanlegg som skal tilknyttes eksisterende kommunalt ledningsanlegg må prosjektansvarlig/byggherre selv foreta nødvendig kvalitetskontroll i forhold til gitte ledningsdata fra ledningskartverket i kommunen.

## Bokstavbruk for Påskrift i kommuneplankart

<b>B</b> Barnehage	<b>N</b> Næring / Håndverk / Lager
<b>BS</b> Brannstasjon	<b>PF</b> Plasskrevende varer
<b>O</b> Deponi	<b>P</b> Parkering
<b>G</b> Gravsted	<b>O</b> Omsorgssenter
<b>H</b> Sykehus	<b>S</b> Skole
<b>K</b> Kontor	<b>T</b> Terminal
<b>F</b> Forretning	



Haram kommune

## Alle datasett (DOK)

### MATRIKKELENHET

Kommune

Gnr Bnr Fnr Snr

1580 - Haram kommune

**328 306 0 6**

Rapporten bygger på automatiserte geoanalyser mot et stort antall kartlag fra mange ulike kilder, og som sammen utgjør DOK = «det offentlige kartgrunnlaget». Lokale datasett og registreringer fra den enkelte kommunen er som regel ikke med i DOK og derfor heller ikke i rapporten, mens enkelte nasjonale datasett som per i dag ikke er med i DOK, er tatt med i rapporten likevel. Kartlagene er produsert i henhold til ulike nøyaktighetskrav, og blir oppdatert med ulik frekvens. Det gis derfor ingen garanti for at innholdet er oppdatert og korrekt til enhver tid. Vær oppmerksom på at begrepet 'Ikke registrert' i noen tilfeller betyr 'Ikke kartlagt'. I slike tilfeller kan tiltakshaver gis pålegg om kartlegging. Radon og geotekniske undersøkelser er eksempler på slike datasett. Kontakt geodataavdelingen dersom du er i tvil, vil vite mer om lokalt tilgjengelige data eller mener rapporten inneholder feil.

### Berørte datasett (14)

[Tettsteder 2025](#)

[Støykartlegging veg etter T-1442](#)

[Løsmasser](#)

[Vassdragsområde](#)

[Statlige planretningslinjer for differensiert forvaltning av strandsonen langs sjøen](#)

[Flom aktsomhetsområder](#)

[Aktsomhetskart for kvikkleireskred](#)

[Befolkning på rutenett 250 m 2024](#)

[Radon aktsomhet](#)

[Temadata - Landbruk - ar5](#)

[Naturtyper i Norge - Landskap](#)

[Skredfaresoner](#)

[Stormflo og havnivå](#)

[Aktsomhetskart for snøskred](#)

## Befolkning

Datasett	Kilde	Oppdatert dato	
Tettsteder 2025	Statistisk sentralbyrå	2025-11-13	Kart





Tettsted

Analysetema	Antall	Registrert	Ikke registrert	Areal
Tettsted	1	x		401.85m <sup>2</sup>

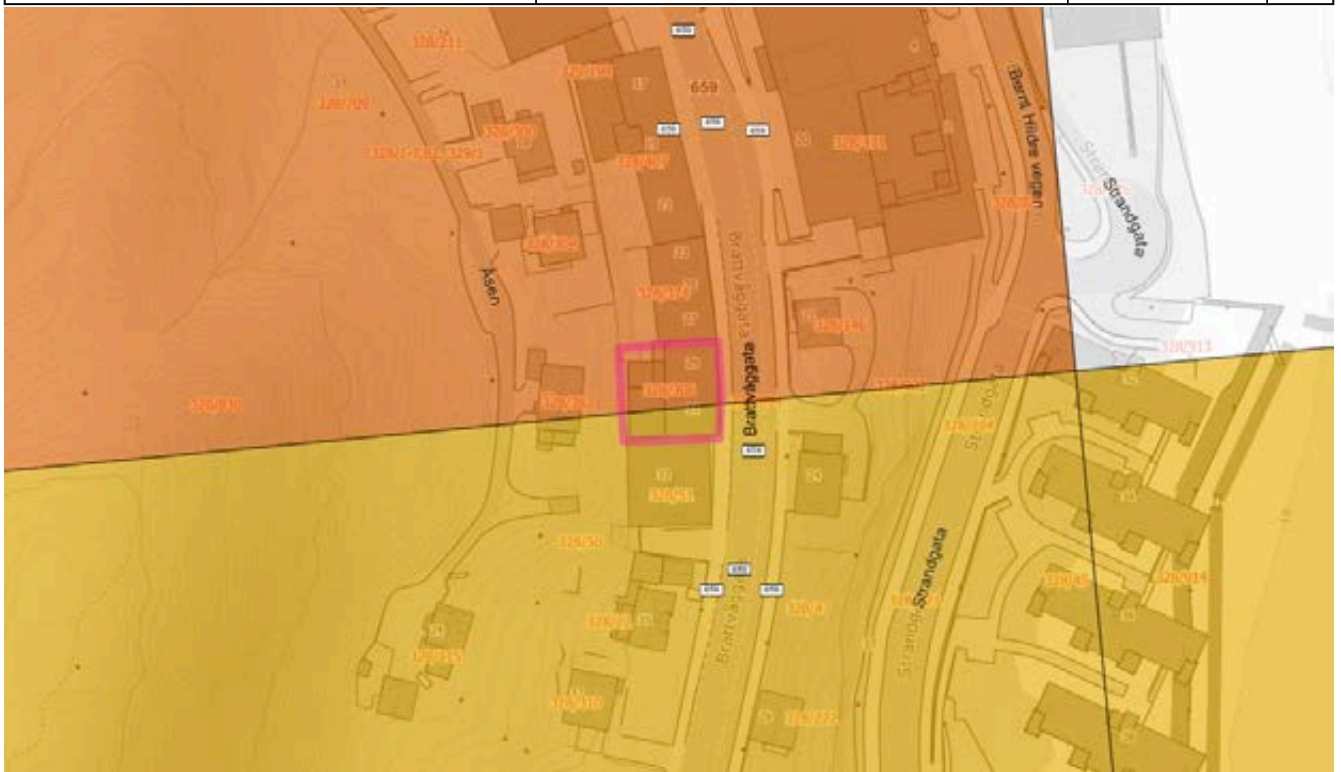
Datasett	Kilde	Oppdatert dato	
Befolkning på rutenett 250 m 2024	Statistisk sentralbyrå	2024-12-16	Kart



 1 - 6 innbyggere (<100 per km <sup>2</sup> )	 32 - 124 innbyggere (500 - 2 000 per km <sup>2</sup> )	 125 - 312 innbyggere (2 000 - 5 000 per km <sup>2</sup> )
--	--	---

Analysetema	Antall	Registrert	Ikke registrert	Areal
32 - 124 innbyggere (500 - 2 000 per km <sup>2</sup> )	1	x		127.42m <sup>2</sup>
125 - 312 innbyggere (2 000 - 5 000 per km <sup>2</sup> )	1	x		274.43m <sup>2</sup>

#### Tema uten treff:

1 - 6 innbyggere (<100 per km <sup>2</sup> )	7 - 31 innbyggere (100 - 500 per km <sup>2</sup> )	313 - 624 innbyggere (5 000 - 10 000 per km <sup>2</sup> )
625 - 1249 innbyggere (10 000 - 20 000 per km <sup>2</sup> )	1250 eller flere innbyggere (> 20 000 per km <sup>2</sup> )	

## Dreneringslinjer

Temadata - Dreneringslinjer - Tette stikkrenner

[Link til kart](#)



 Dreneringslinjer tette stikkrenner

 Flomareal tette stikkrenner

Analysetema	Antall	Registrert	Ikke registrert	Areal
Flomareal tette stikkrenner	1	x		25.06m <sup>2</sup>

### Tema uten treff:

Dreneringslinjer tette stikkrenner



~ Dreneringslinjer åpne stikkrenner
 ■ Flomareal åpne stikkrenner

Analysetema	Antall	Registrert	Ikke registrert	Areal
Flomareal åpne stikkrenner	1	x		25.06m <sup>2</sup>

**Tema uten treff:**

Dreneringslinjer åpne stikkrenner

## Forurensning

Datsett	Kilde	Oppdatert dato	
Støykartlegging veg etter T-1442	Statens vegvesen	2025-10-23	Kart

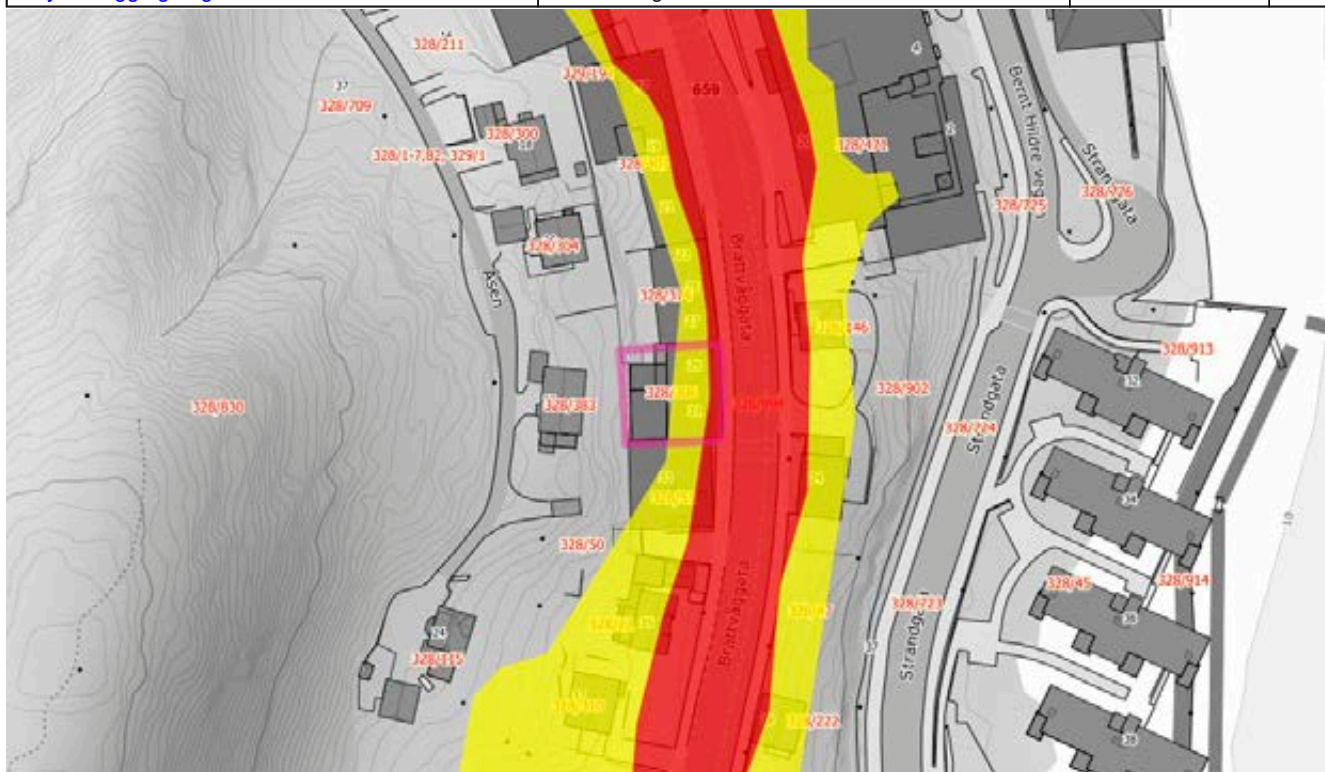

■ Støy rød sone veg (over 65 dBA)

■ Støy gul sone veg (55-65 dBA)

Analysetema	Antall	Registrert	Ikke registrert	Areal
Støy rød sone veg (over 65 dBA)	1	x		59.1m <sup>2</sup>
Støy gul sone veg (55-65 dBA)	1	x		143.83m <sup>2</sup>

### Tema uten treff:

Rød støy sone lufthavn

Gul støy sone lufthavn

Støy rød sone Forsvarets flyplasser

Støy gul sone Forsvarets flyplasser

Støy rød sone Forsvarets skyte- og øvingsfelt

Støy gul sone Forsvarets skyte- og øvingsfelt

Støy rød sone jernbanenett

Støy gul sone jernbanenett

Støy grønn sone jernbanenett (stille område)

Støy jernbanenett ikke kartlagt

## Geologi

Datasett	Kilde	Oppdatert dato	
Radon aktsomhet	Norges geologiske undersøkelse	2021-12-20	<a href="#">Kart</a>



Radon aktsomhet - Høy

Radon aktsomhet - Moderat til lav

Analysetema	Antall	Registrert	Ikke registrert	Areal
Radon aktsomhet - Moderat til lav	1	x		401.85m <sup>2</sup>

### Tema uten treff:

Radon aktsomhet - Særlig høy

Radon aktsomhet - Høy

Radon aktsomhet - Usikker

Datasett	Kilde	Oppdatert dato	
Løsmasser	Norges geologiske undersøkelse	2024-06-22	Kart



<span style="display: inline-block; width: 15px; height: 15px; background-color: #90EE90; border: 1px solid black; margin-right: 5px;"></span> Løsmasser - Tynn morene	<span style="display: inline-block; width: 15px; height: 15px; background-color: #FFB6C1; border: 1px solid black; margin-right: 5px;"></span> Løsmasser - Bart fjell / fjell med tynt torvdekke, uspesifisert	<span style="display: inline-block; width: 15px; height: 15px; background-color: #A9A9A9; border: 1px solid black; margin-right: 5px;"></span> Løsmasser - Fyllmasse (antropogent materiale)
--	--	--

Analysetema	Antall	Registrert	Ikke registrert	Areal
Løsmasser - Fyllmasse (antropogent materiale)	1	x		401.85m <sup>2</sup>





**Tema uten treff:**

Løsmasser - Morenemateriale, uspesifisert	Løsmasser - Tykk morene	Løsmasser - Tynn morene
Løsmasser - Randmorene	Løsmasser - Breelavsetning	Løsmasser - Bresjø- / innsjøavsetning
Løsmasser - Hav- og fjordavsetning, tykt dekke	Løsmasser - Marin strandavsetning	Løsmasser - Hav- og fjordavsetning, strandavsetning, tynt dekke
Løsmasser - Elveavsetning	Løsmasser - Vindavsetning	Løsmasser - Forvittringsmateriale
Løsmasser - Skredmateriale	Løsmasser - Steinbreavsetning	Løsmasser - Torv og myr (organisk materiale)
Løsmasser - Humusdekke/ tynt torvdekke over berggrunn	Løsmasser - Bart fjell / fjell med tynt torvdekke, uspesifisert	

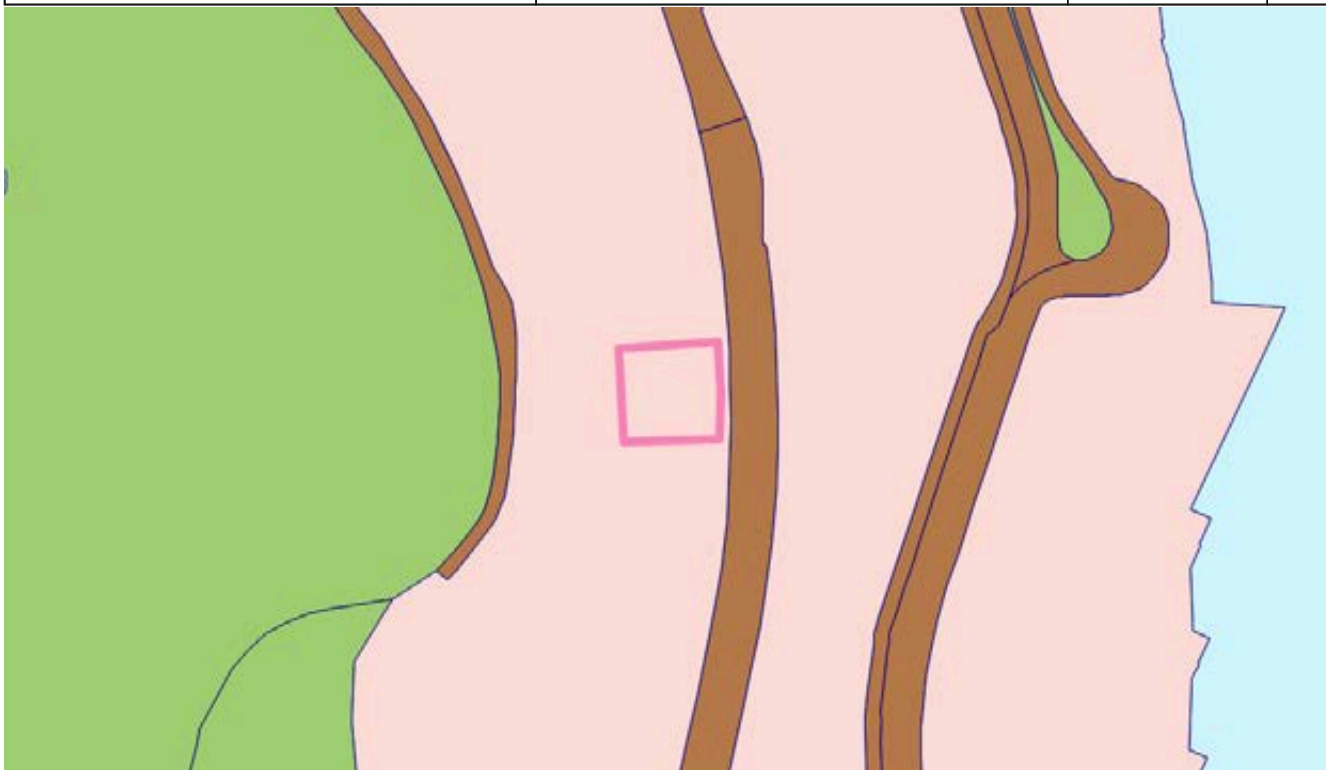
## Landbruk

Datsett	Kilde	Oppdatert dato	
			<a href="#">Kart</a>



 Bebygd	 Samferdsel	 Skog
 Vann		

Analysetema	Antall	Registrert	Ikke registrert	Areal
Bebygd	1	x		401.85m <sup>2</sup>

### Tema uten treff:

Samferdsel	Fulldyrka jord	Overflatedyrka jord
Innmarksbeite	Skog	Åpen fastmark
Myr	Snø/isbre	Vann

## Natur

Datsett	Kilde	Oppdatert dato	
Vassdragsområde	Norges vassdrags- og energidirektorat	0001-01-01	Kart



Vassdragsområde

Analysetema	Antall	Registrert	Ikke registrert	Areal
Vassdragsområde	1	x		401.85m <sup>2</sup>

### Tema uten treff:

Verneplanområde for vassdrag

Datasett	Kilde	Oppdatert dato	
Naturtyper i Norge - Landskap	Artsdatabanken	2025-11-27	Kart



Kystlandskap

Analysetema	Antall	Registrert	Ikke registrert	Areal
Kystlandskap	1	x		401.85m <sup>2</sup>

**Tema uten treff:**

Naturtyper - Svært viktig og viktig

Naturtyper - Kalklindeskog

Naturtyper - Slåttemyr

Marine landskap

Naturtyper - Lokalt viktig

Naturtyper - Kalksjø

Naturtyper - Slåttemark

Naturtyper - Kystlynghei

Naturtyper - Hule eiker

Innenlandskapslandskap

## Plan

Datasett	Kilde	Oppdatert dato	
Statlige planretningslinjer for differensiert forvaltning av strandsonen langs sjøen	Kartverket	2025-03-11	Kart

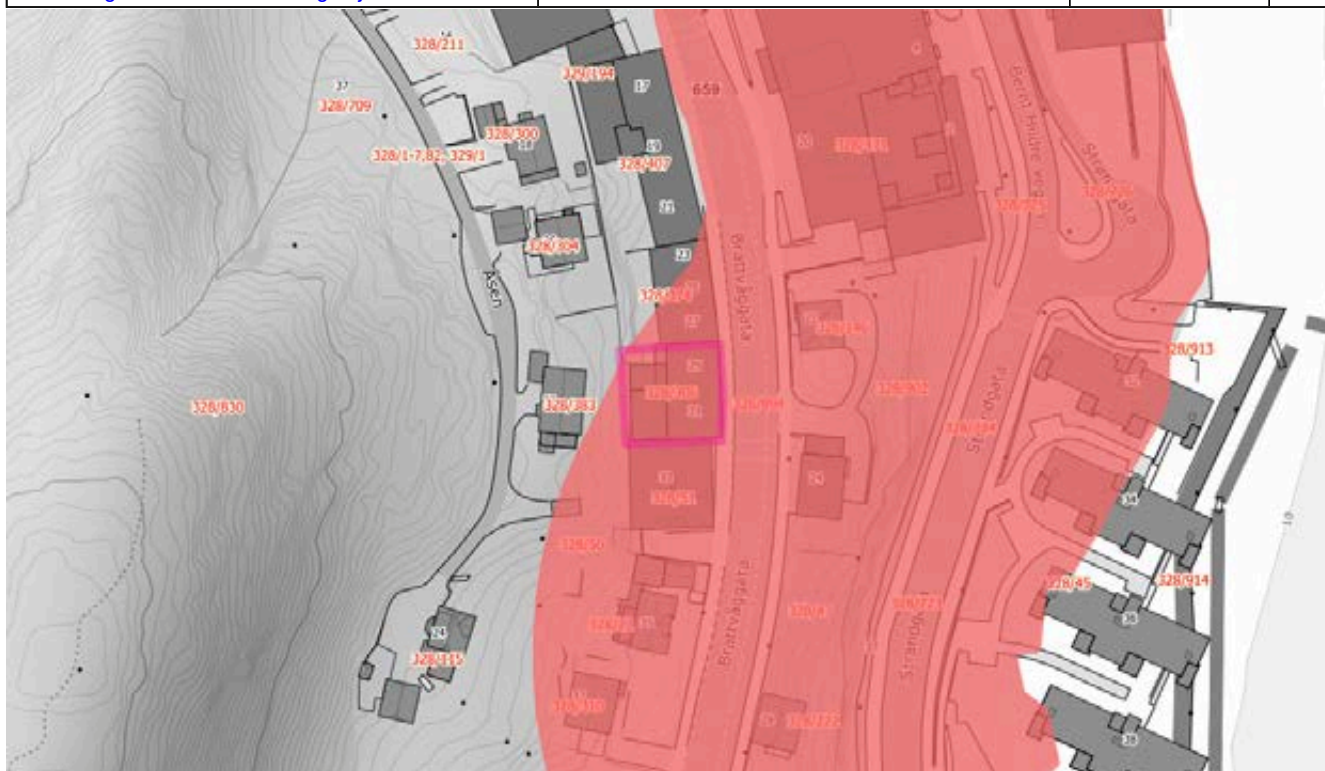

■ 100 metersbelte langs sjøen

Analysetema	Antall	Registrert	Ikke registrert	Areal
100 metersbelte langs sjøen	1	x		400.59m <sup>2</sup>





### Tema uten treff:

Markagrensen

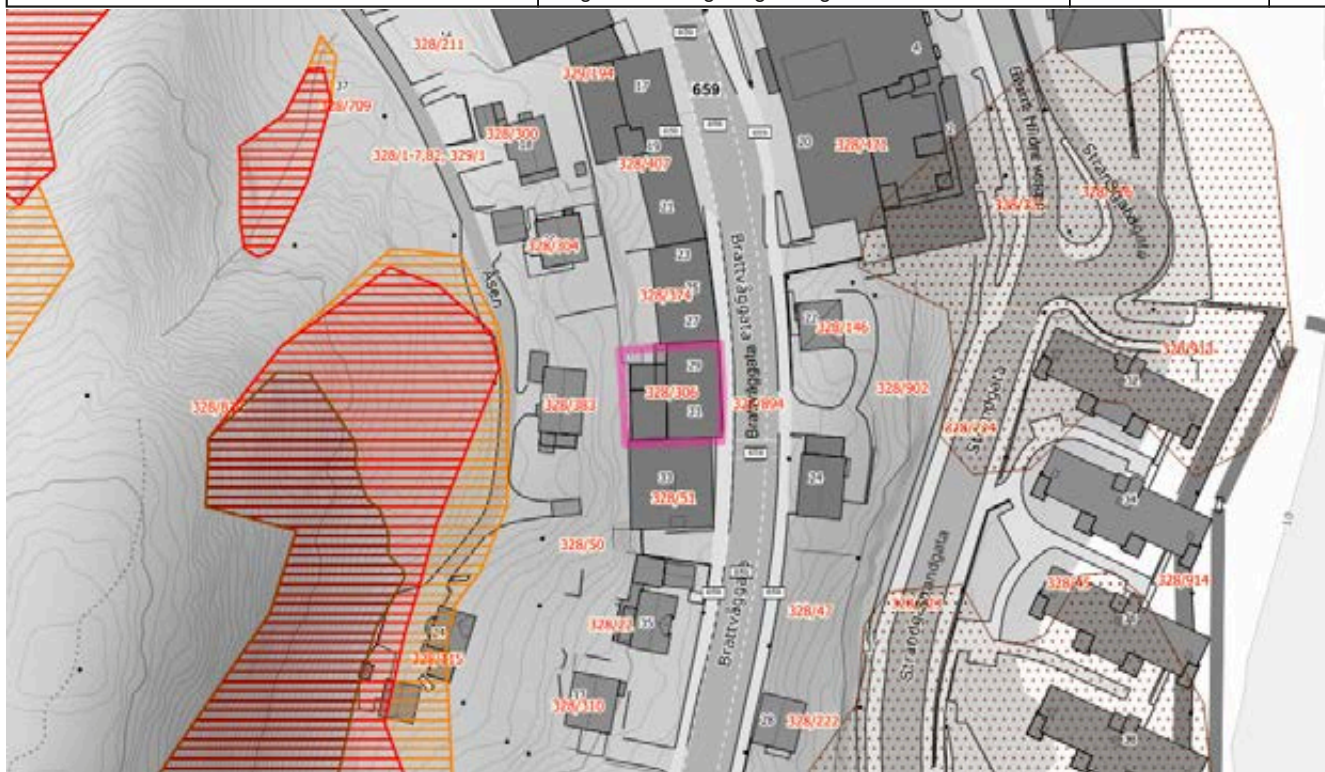
## Samfunnssikkerhet

Datsett	Kilde	Oppdatert dato	
Skredfaresoner	Norges vassdrags- og energidirektorat	2026-05-06	Kart



 Utsatt for 100-årsskred	 Utsatt for 1000-årsskred	 Utsatt for 5000-årsskred
 Skred analyseområde	 Jord- og flomskred - Potensiell skredfare	

Analysetema	Antall	Registrert	Ikke registrert	Areal
Skred analyseområde	1	x		401.85m <sup>2</sup>

### Tema uten treff:

Utsatt for 100-årsskred

Utsatt for 1000-årsskred

Utsatt for 5000-årsskred

Jord- og flomskred - Potensiell skredfare

Datasett	Kilde	Oppdatert dato	
Flom aktsomhetsområder	Norges vassdrags- og energidirektorat	2025-07-01	Kart



 Grundig kartlagt med funn  
 (Flom aktsomhetsdekning)

Analysetema	Antall	Registrert	Ikke registrert	Areal
Grundig kartlagt med funn (Flom aktsomhetsdekning)	1	x		401.85m <sup>2</sup>

**Tema uten treff:**

Maksimal vannstandstigning <= 2,5 m	Maksimal vannstandstigning 2-3 m	Maksimal vannstandstigning 3-4 m
Maksimal vannstandstigning 4-5 m	Maksimal vannstandstigning 5-6 m	Maksimal vannstandstigning 6-7 m
Maksimal vannstandstigning 7-8 m	Flom aktsomhetsområde	Ikke kartlagt (Flom aktsomhetdekning)

Datasett	Kilde	Oppdatert dato	
Stormflo og havnivå	Kartverket	2026-04-05	Kart



 Grundig kartlagt med funn

Analysetema	Antall	Registrert	Ikke registrert	Areal
Grundig kartlagt med funn	1	x		401.85m <sup>2</sup>

**Tema uten treff:**

Delvis kartlagt med funn

Ikke kartlagt

Ikke relevant

Ikke-systematisk kartlagt med funn

Innenfor jurisdiksjonsområde

Kartlagt uten funn

Utenfor jurisdiksjonsområde

Datasett	Kilde	Oppdatert dato	
Aktsomhetskart for kvikkleireskred	Norges vassdrags- og energidirektorat	2026-04-10	Kart

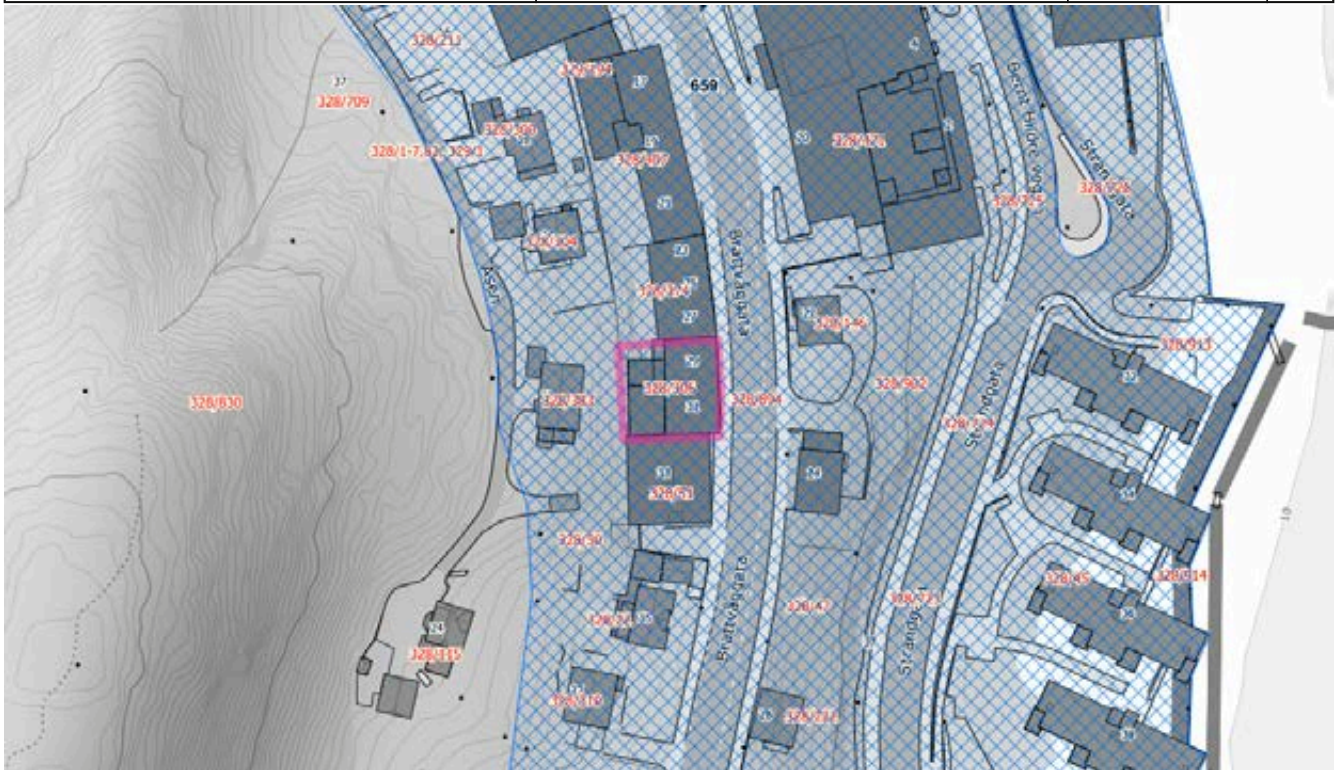

 KvikkleireskredAktsomhet

Analysetema	Antall	Registrert	Ikke registrert	Areal
KvikkleireskredAktsomhet	1	x		401.85m <sup>2</sup>

**Tema uten treff:**

Skredhendelse - Utglidning  
 Skredhendelse - Jordskred  
 Skredhendelse - Snøskred  
 Skredhendelse - Ikke angitt  
 Kvikkleire - Risikoklasse 3

Skredhendelse - Isnedfall  
 Skredhendelse - Leirskred  
 Skredhendelse - Undervannskred  
 Kvikkleire - Risikoklasse 5  
 Kvikkleire - Risikoklasse 2

Skredhendelse - Flomskred  
 Skredhendelse - Løsmasseskred, uspes.  
 Skredhendelse - Steinskred  
 Kvikkleire - Risikoklasse 4  
 Kvikkleire - Risikoklasse 1

Datasett	Kilde	Oppdatert dato	
Aktsomhetskart for snøskred	Norges vassdrags- og energidirektorat	2026-02-17	Kart



 S3 Snøskred  
aktsomhetsområde

 Skog med betydning for  
snøskredfare

Analysetema	Antall	Registrert	Ikke registrert	Areal
S3 Snøskred aktsomhetsområde	1	x		295.26m <sup>2</sup>

#### Tema uten treff:

Skog med betydning for snøskredfare

## Eiendomsinformasjon

### Eiendommer innenfor analyseområdet

Kommune	Gårdsnummer	Bruksnummer	Festenummer	Seksjonsnummer	Antall	Areal
1580	328	306	0	0	1	401.85m <sup>2</sup>

### Bygninger innenfor analyseområdet

Byggtype	Antall	Areal
Butikkbygning	1	330.60m <sup>2</sup>
Annen kontorbygning	1	8.93m <sup>2</sup>

## Arealplaner

### Gjeldende forhold i kommuneplan som berører analyseområdet

Fare/sikring/hensyn/båndlegging	Areal
Ras- og skredfare	401.85m <sup>2</sup>

### Gjeldende arealformål i kommuneplan/kommunedelplan(er) som berører analyseområdet

Formål	Status	Areal
Veg	Nåværende	0.55m <sup>2</sup>
Sentrumsformål	Nåværende	401.29m <sup>2</sup>

### Arealplaner innenfor analyseområdet

Plan id	Plannavn	Plantype	Status	Areal
153484	Storgata nord i Brattvåg - Eldre reguleringsplan endring		Endelig vedtatt arealplan	401.85m <sup>2</sup>

### Gjeldende reguleringsformål i reguleringsplaner som berører analyseområdet

Formål	Areal
Gate med fortau	0.55m <sup>2</sup>
Forretning/Kontor/Offentlig	401.29m <sup>2</sup>

## Datasett uten treff/status ukjent (57)

Byggeforbudssoner kraftledninger	Vannkraft, Utbygd og ikke utbygd
Forurenset grunn	Friluftslivsområder - statlig sikra
Turrutebasen	Friluftslivsområder - kartlagte og verdsatte
Grus og pukk	Grunnvannsborehull
Bergrettigheter	Mineralressurser: industrimineral, naturstein og metaller
Marin grense	Kulturminner - Lokalteter, Enkeltminner og Sikringssoner
Temadata - Kulturminner - Enkeltminner, kulturmiljøer, brannsmitteområder og trehusmiljøer	Kulturminner - SEFRAK-bygninger
Kulturminner - Freda bygninger	Korallrev
Akvakultur - lokaliteter	Fiskeplasser - redskap
Gyteområder	Låssettingsplasser
Dyrkbar jord	Jordkvalitet
SR16 - Skogressurskart 16x16 meter	Reindrift - Reindrifftsanlegg
Reindrift - Trekklei	Reindrift - Avtaleområde
Reindrift - Siidaområde	Reindrift - Reinbeiteområde
Reindrift - Reinbeitedistrikt	Reindrift - Konesjonsområde
Reindrift - Restriksjonsområde	Reindrift - Konvensjonsområde
Reindrift - Ekspropriasjonsområde	Reindrift - Flyttlei
Reindrift - Årstidsbeite - Vårbeite	Reindrift - Årstidsbeite - Vinterbeite
Reindrift - Årstidsbeite - Sommerbeite	Reindrift - Årstidsbeite - Høstvinterbeite
Reindrift - Årstidsbeite - Høstbeite	Kulturlandskap - utvalgte
Naturvernområder	Naturvernområder - Foreslåtte
Arter funksjonsområder	Villreinområder
Arter av nasjonal forvaltningsinteresse	Nedbørfelt til hav
Inngrepsfri natur i Norge	Jernbane - Banenettverk
Hovedled og Biled	Hovedled og Biled, arealavgrensning
Ankringsområder	Flomsoner
Stormflo og havnivå	Forsvarets skyte- og øvingsfelt land
Aktsomhetskart for snøskred	Steinsprang - aktsomhetsområder
Tilgjengelighet	

Du mangler tilgang til ett eller flere datasett. Disse datasettene er dermed utelatt fra analysen og vil kreve en manuell kontroll.



Adresse

**Brattvågata 29, 6270 BRATTVÅG**

Dato for energimerking

**11.06.2026**

Merkenummer

**Energiattest-2026-310518**

Bygningskategori

**Boligblokker**

Bygningsnummer

**19187926**

Gårdsnummer

**328**

Bruksnummer

**306**

Seksjonsnummer

**6**

Bruksenhetsnummer

**H0301**

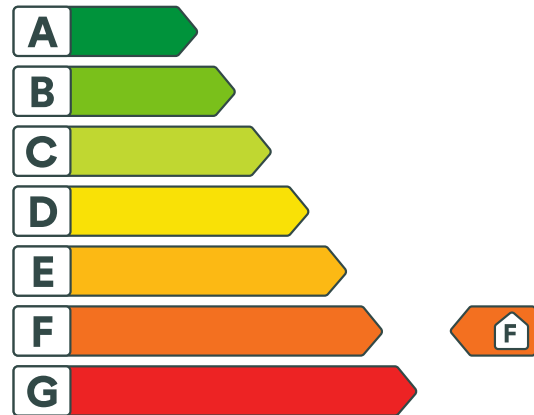

## Energikarakteren

Energikarakteren angir hvor energieffektiv boligen er, inkludert oppvarmingsanlegget. Energikarakteren er beregnet ut fra den typiske energibruken for boligtypen. Beregningene er gjort ut fra normal bruk ved et gjennomsnittlig klima. Det er boligens energimessige standard og ikke bruken som bestemmer energikarakteren. Boligdata i denne attesten er beregnet ut fra opplysninger som er gitt av boligeier. Der opplysninger ikke er oppgitt, brukes typiske standardverdier for den aktuelle bygningstypen.



## Boliginformasjon

Byggeår

**1976**

Bygningstype

**Leilighet**

Bruksareal

**46,0 m<sup>2</sup>**

Oppvarmet bruksareal

**46,0 m<sup>2</sup>**

Oppvarmet etasje

**1**

Bygningsmateriale

**Betong**

Oppvarming

**Elektrisitet**

Ventilasjon

**Periodisk avtrekk**



## Energi

Beregnet vektet levert energi i normert klima er et nøkkeltall for å vurdere en bygnings energieffektivitet, der ulike energibærere (strøm, fjernvarme, varmepumpe) vektet ulikt.

**Beregnet vektet levert energi i normert klima**

Pr. KVM pr. år

**277,68 kWh/m<sup>2</sup>**

**Beregnet levert energi i lokalt klima**

Pr. KVM pr. år

**286,01 kWh/m<sup>2</sup>**

Totalt levert pr. år

**13 157 kWh**



## Brattvågata 29, 6270 BRATTVÅG



### Detaljering

Bygningsform <b>Nei</b>	Vegger <b>Nei</b>
Vindu <b>Nei</b>	Gulv <b>Nei</b>
Takkonstruksjon <b>Nei</b>	Ytterdører <b>Nei</b>
Energibruk <b>Nei</b>	Lekkasjetall <b>Nei</b>
Solceller <b>Nei</b>	



## Brattvåggata 29, 6270 BRATTVÅG



### Tiltak

#### Tiltak utendørs

##### Tiltak 1: Montere automatikk på utebelysning

Det kan monteres fotocelle på utebelysningen slik at det automatisk går av/på etter dagslyset/mørket. Eller det kan monteres bevegelsessensor slik at lyset kun går på ved bevegelse og slås av automatisk etter forhåndsinnstilt tid.

##### Tiltak 2: Montere urbryter på motorvarmer

Det monteres urbryter (koblingsur) på motorvarmeren slik at den ikke står på mer enn nødvendig.

##### Tiltak 3: Termostat- og nedbørsstyring av snøsmelteanlegg

Snøsmelteanlegget er kun manuelt styrt, eller styres kun etter lufttemperatur. Det installeres automatikk slik at snøsmelteanlegget både er temperatur- og nedbørsstyrt. Det kan være i form av en temperatur- og snøføler i bakken, med temperatur - og fuktføler i luften. Snøsmelteanlegget aktiveres kun ved behov dvs. når det registreres nedbør og kulde samtidig.

##### Tiltak 4: Skifte til sparepærer på utebelysning

Sparepærer på 5, 7, 11, 15, og 20 W tilsvarer glødelamper på henholdsvis 25, 40, 60, 75 og 100 W. Sparepærer gir like mye lys som vanlige glødelamper, men bruker bare rundt 20% av energien. De varer dessuten lenger, 8.000-15.000 timer mot 1.000 - 2.500 timer for glødelamper.

#### Brukertiltak

##### Tiltak 5: Velg hvitevarer med lavt forbruk

Når du skal kjøpe nye hvitevarer så velg et produkt med lavt strømførbruk. Produktene deles inn i energiklasser fra A til G, hvor A er det minst energikrevende. Mange produsenter tilbyr nå varer som går ekstra langt i å være energieffektive. A+ og det enda bedre A++ er merkinger som har kommet for å skille de gode fra de ekstra gode produktene.

##### Tiltak 6: Slå av lyset og bruk sparepærer

Slå av lys i rom som ikke er i bruk. Utnytt dagslyset. Bruk sparepærer, spesielt til utelys og rom som er kalde eller bare delvis oppvarmet.

##### Tiltak 7: Bruk varmtvann fornuftig

Bytt til sparedusj hvis du ikke har. For å finne ut om du bør bytte til sparedusj eller allerede har sparedusj kan du ta tiden på fylling av ei vaskebøtte; nye sparedusjer har et forbruk på kun 9 liter per minutt. Ta dusj i stedet for karbad. Skift pakning på dryppende kraner. Dersom varmtvannsberederen har nok kapasitet kan temperaturen i berederen reduseres til 70gr.

##### Tiltak 8: Luft kort og effektivt

Ikke la vinduer stå på gløtt over lengre tid. Luft heller kort og effektivt, da får du raskt skifta lufta i rommet og du unngår nedkjøling av gulv, tak og vegger.

##### Tiltak 9: Vask med fulle maskiner

Fyll opp vaske- og oppvaskmaskinen før bruk. De fleste maskiner bruker like mye energi enten de er fulle eller ikke.

## Tiltak 10: Tiltak utendørs

Monter urbryter (koblingsur) på motorvarmeren slik at den ikke står på mer enn nødvendig. Skift til sparepærer. Sparepærer på 5, 7, 11, 15, og 20 W tilsvarer glødelamper på henholdsvis 25, 40, 60, 75 og 100 W, og de varer dessuten lenger, 8.000-15.000 timer mot 1.000-2.500 timer for glødelamper. Det kan monteres fotocelle på utebelysningen slik at det automatisk går av/på etter dagslyset/mørket. Eller det kan monteres bevegelsessensor slik at lyset kun går på ved bevegelse og slås av automatisk etter forhåndsinnstilt tid. For snøsmelteanlegg som kun er manuelt styrt av/på eller ift. lufttemperatur kan det installeres automatikk slik at snøsmelteanlegget både er temperatur- og nedbørsstyrt dvs. når det registreres nedbør og kulde samtidig.

## Tiltak 11: Slå el.apparater helt av

Elektriske apparater som har stand-by modus trekker strøm selv når de ikke er i bruk, og må derfor slås helt av.

## Tiltak 12: Redusér innetemperaturen

Ha en moderat innetemperatur, for hver grad temperatursenkning reduseres oppvarmingsbehovet med 5 %. Mennesker er også varmekilder; jo flere gjester – desto større grunn til å dempe varmen. Ha lavere temperatur i rom som brukes sjelden eller bare deler av døgnet. Montér tetningslister rundt trekkfulle vinduer og dører (kan sjekkes ved bruk av myggspiral/røyk eller stearinlys). Sett ikke møbler foran varmeovner, det hindrer varmen i å sirkulere. Trekk for gardiner og persiener om kvelden, det reduserer varmetap gjennom vinduene.

## Tiltak 13: Følg med på energibruken i boligen

Gjør det til en vane å følge med energiforbruket. Les av måleren månedlig eller oftere for å være bevisst energibruken. Ca halvparten av boligens energibruk går til oppvarming.

## Tiltak 14: Spar strøm på kjøkkenet

Ikke la vannet renne når du vasker opp eller skyller. Bruk kjeler med plan bunn som passer til platen, bruk lokk, kok ikke opp mer vann enn nødvendig og slå ned varmen når det har begynt å koke. Slå av kjøkkenventilatoren når det ikke lenger er behov. Bruk av microbølgeovn til mindre mengder mat er langt mer energisparende enn komfyren. Tin frossenmat i kjøleskapet. Kjøøl - og frys skal avrimes ved behov for å hindre unødvendig energibruk og for høy temperatur inne i skapet / boksen (nye kjølekap har ofte automatisk avriming). Fjern støv på kjøleribber og kompressor på baksiden. Slå av kaffetraker når kaffen er ferdig traktet og bruk termos. Oppvaskmaskinen har innebygde varmelementer for oppvarming av vann og skal kobles til kaldvannet, kobles den til varmtvannet øker energibruken med 20 - 40 % samtidig som enkelte vaske - og skylleprosesser foregår i feil temperatur.

## Tiltak på luftbehandlingsanlegg

### Tiltak 15: Skifte avtrekksvifte på bad til ny med fuktstyring

Dersom avtrekksvifte på bad kun har manuell styring av/på kan det vurderes å montere ny avtrekksvifte med fuktstyring, dvs. at den starter/stopper automatisk ved behov avh. av luftens relative fuktighet og reduserer den totale luftutskiftningen og dermed varmetapet.

### Tiltak 16: Montere blafrespjeld på kjøkkenventilator

Dersom kjøkkenventilator ikke har blafrespjeld, bør dette monteres for å redusere luftutskiftningen og dermed varmetapet.

## Tiltak på elektriske anlegg

### Tiltak 17: Temperatur- og tidsstyring av panelovner

Evt. eldre elektriske varmeovner uten termostat skiftes ut med nye termostatregulerte ovner med tidsstyring, eller det ettermonteres termostat / spareplugg på eksisterende ovn. Dersom mange ovner skiftes ut bør det vurderes et system hvor temperatur og tidsinnstillinger i ulike rom i boligen styres fra en sentral enhet.

### Tiltak 18: Temperatur- og tidsstyring av elektrisk gulvvarme / takvarme

For evt. eldre gulvvarme/takvarme uten termostat monteres ny styringsenhet med kombinert termostat og tidsstyring. Dersom mange slike styringsenheter og/eller panelovner skiftes ut bør det vurderes et system hvor temperatur og tidsinnstillinger i ulike rom i boligen styres fra en sentral enhet.

## Bygningsmessige tiltak

### Tiltak 19: Montering tetningslister

Luftlekkasjer mellom karm og ramme på vinduer og mellom karm og dørblad kan reduseres ved montering av tetningslister. Lister i silikon- eller EPDM-gummi gir beste resultat.

### Tiltak 20: Etterisolering av yttervegg

Yttervegg etterisoleres. Metode avhenger av dagens løsning. For å sjekke vindtetting av yttervegg anbefales termografering og tetthetsprøving.



### Om grunnlaget for energimerket

Enova er ansvarlig for energimerkeordningen. Energimerket beregnes på grunnlag av oppgitte opplysninger om boligen. For informasjon som ikke er oppgitt, brukes typiske standardverdier for den aktuelle bygningstypen fra tidsperioden den ble bygd i. Beregningsmetodene for energikarakteren baserer seg på NS 3031.

<https://www.enova.no/energimerking>



### Spørsmål om energiattesten

Spørsmål om energiattesten, energimerkeordningen eller gjennomføring av energieffektivisering og tilskuddsordninger kan rettes til Enova Svarer.

For ytterligere råd og veiledning om effektiv energibruk se våre nettsider.

<https://www.enova.no>



## OVERSIKT OVER LØSØRE OG TILBEHØR TIL EIENDOMMEN

Oversikten er utarbeidet av Norges Eiendomsmeglerforbund, Eiendom Norge og Advokatforeningens Eiendomsmeglingsgruppe, og er gjeldende fra 1. januar 2020.

### Generelt

Lov om avhending av fast eiendom (avhendingslova/avhl.) av 3. juli 1992 regulerer kjøper og selgers rettigheter og plikter ved overdragelse av fast eiendom og andeler i borettslag.

I henhold til avhl. § 3-4 skal eiendommen, når annet ikke er avtalt, overdras med innredninger og utstyr som etter lov, forskrift eller annet offentlig vedtak skal følge med. Det samme gjelder varig innredning og utstyr som enten er fastmontert eller er særskilt tilpasset bygningen, jf. avhl. § 3-5. Loven inneholder ingen detaljert oversikt over hva som omfattes av «innredning og utstyr», og over hva som skal regnes som «fastmontert eller særskilt tilpasset».

Partene kan fritt avtale hva som skal følge med eiendommen ved salg. Bransjens liste over løsøre og tilbehør som skal følge med eiendommen, er en del av avtalen mellom kjøper og selger dersom ikke annet er opplyst i salgsoppgaven, kjøper har tatt forbehold i bud eller avtale på annen måte er inngått. Der intet annet er avtalt, vil løsøre og tilbehør medfølge slik dette fremkommer av avhl. § 3-4 og § 3-5 og denne oversikt.

Produkter og installasjoner som medfølger overdras uten noen form for garantier, utover eventuell gjenværende leverandørgaranti.

Dersom det er noe i nedenstående liste som ikke finnes på eiendommen, vil det heller ikke medfølge.

1. HVITEVARER medfølger der dette er spesielt angitt i salgsoppgaven.
2. HELDEKKENDE TEPPER følger med uansett festemåte.
3. VARMEKILDER, slik som ovner, kaminer, peiser, varmpumper og panelovner, følger med uansett festemåte. Frittstående biopeiser/varmeovner og terrassevarmere medfølger ikke. Det følger ikke med varmekilder i rom som ikke har vegg- eller fastmonterte varmekilder på visning.
4. TV, RADIO OG MUSIKKANLEGG. TV-antenner og fellesanlegg for TV, herunder parabolantenne, og tuner/dekoder/tv-boks medfølger der dette eies av selger. Veggmontert TV/flatskjerm med tilhørende festeordning samt musikkanlegg følger ikke med (se også punkt 12).
5. BADEROMSINNREDNING/UTSTYR. Badekar, dusjkabinett, dusjvegger, alle fastmonterte speil og hyller, fastmonterte glass- og håndkleholdere, herunder håndklevarmere samt baderomsinnredning, medfølger.
6. GARDEROBESKAP medfølger, selv om disse er løse. Fastmonterte garderobehyller og knagger medfølger. Innredning i garderobeskap, for eksempel løse eller fastmonterte trådkurver, hyller, stenger og lignende, medfølger.

- 7. KJØKKENINNREDNING** medfølger, herunder også åpne, fastmonterte hyller og løs eller fastmontert kjøkkenøy.
  - 8. MARKISER, PERSIENNER** og annen type innvendig og utvendig solskjerming, gardinoppheng, lamellgardiner og liftgardiner medfølger.
  - 9. AVTREKKSIVIFTER** av alle slag, samt fastmonterte aircondition/ventilasjonsanlegg, medfølger.
  - 10. SENTRALSTØVSUGER** medfølger med komplett anlegg, herunder slange, munnstykke mm.
  - 11. LYSKILDER.** Kupler, lysstoffarmatur, fastmonterte "spotlights", oppheng og skinner med spotlights samt utelys og hagebelysning medfølger. Vegglamper, krokhengte lamper, lysekroner, prismelamper og lignende som er koblet til sukkerbit eller stikkontakt følger likevel ikke med.
  - 12. INSTALLERTE SMARTHUSLØSNINGER** med sentral som styrer lys, varme, lyd o.l., samt tilhørende trådløse enheter som brytere, sensorer, kameraer, integrerte høyttalere el. medfølger. Enkle lysstyringssystem f.eks. med en sentral som kun styrer lyspærer eller smartpærer montert i sokkel medfølger likevel ikke.
  - 13. UTVENDIGE SØPPELKASSER** og eventuelt holder/hus til disse medfølger.
  - 14. POSTKASSE** medfølger.
  - 15. UTENDØRS INNRETNINGER** slik som flaggstang, fastmontert tørkestativ, samt andre faste utearrangementer som f.eks. badestamp, boblekar/jacuzzi og liknende utendørs kar, lekestue, lekestativ, utepeis, fastmontert trommel til vannslange, medfølger. Guidekabel/avgrensingskabel til robotgressklipper medfølger, men robotgressklipper og ladestasjon for denne medfølger ikke.
  - 16. FASTMONTERT VEGGLADER/LADESTASJON TIL EL-BIL** medfølger uavhengig av hvor laderen er montert.
  - 17. SOLCELLEANLEGG** med tilhørende teknisk infrastruktur medfølger.
  - 18. GASSBEHOLDER** til gasskomfyr og gasspeis medfølger.
  - 19. BRANNSTIGE, BRANNTAU, feiestige** og lignende medfølger der dette er påbudt. Løse stiger medfølger ikke.
  - 20. BRANNSLUKNINGSAPPARAT, BRANNSLANGE** og RØYKVARSLER medfølger der dette er påbudt. Det er eier og brukers plikt til å se til at utstyret forefinnes på enhver eiendom. Hvis annet ikke er uttrykkelig avtalt, skal dette derfor alltid følge med ved salg av eiendom.
  - 21. SAMTLIGE NØKLER** til eiendommen som selger er i besittelse av skal overleveres kjøper på overtakelsen, herunder nøkler til eventuelle boder, uthus, garasjeportåpner e.l. Låses boder, uthus e.l. med hengelås, skal lås og nøkler til disse medfølge.
  - 22. GARASJEHYLLER, bodhyller, lagringshyller** og oppheng til bildekk medfølger såfremt de er fastmontert.
- Planter, busker og trær som er plantet på tomten, eller fastmonterte kasser og lignende er en del av eiendommen og medfølger i handelen.

# Boligkjøperforsikring

Hvis din nye bolig har skjulte feil kan dette koste deg både tid og penger.

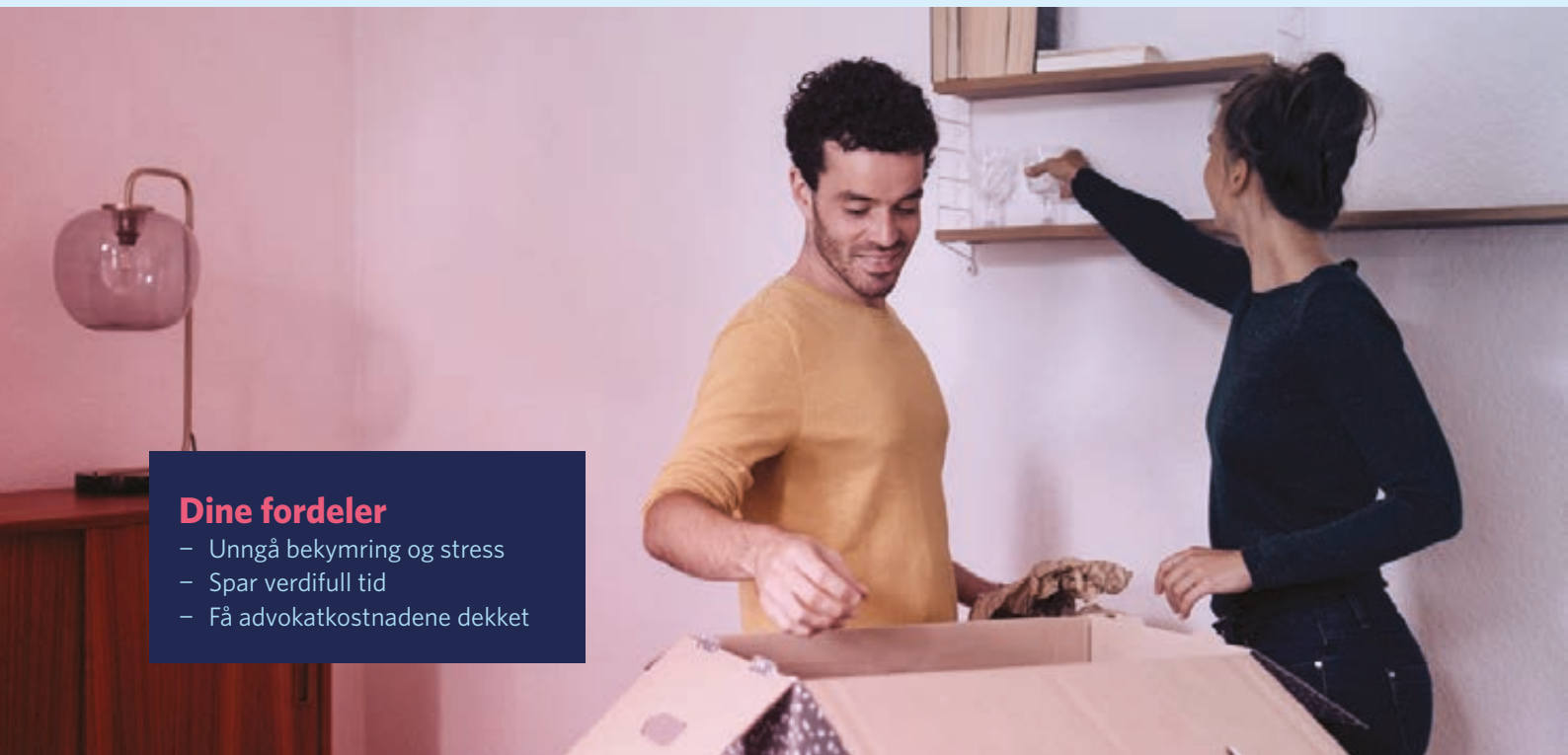

## Dine fordeler

- Unngå bekymring og stress
- Spar verdifull tid
- Få advokatkostnadene dekket

Med vår boligkjøperforsikring er du i trygge hender hvis du oppdager feil eller mangler ved boligen du har kjøpt. Forsikringen gir deg tilgang på hjelp fra advokater, saksbehandlere og jurister som er spesialiserte på eiendomskjøp. De står klare til å hjelpe deg i fem år etter overtagelse – uten at du trenger å bekymre deg for egne og eventuelle idømte saksomkostninger.

## Få hjelpen du trenger!

- **Når:** Du kjøper forsikringen når du kjøper en brukt bolig. Da gjelder avhendingsloven.
- **Hvor:** Hos eiendomsmegler senest ved kontraktsmøte.
- **Hvordan:** Krysses av i kjøpekontrakten. Forsikringsbevis og vilkår sendes per e-post.

Forsikringen er meglet frem av Söderberg & Partners og er plassert hos Gar-Bo Försäkring AB.

\*Det tas forbehold om pris- og vilkårsendringer.

## Hva koster forsikringen?

Forsikringspremien trekkes i oppgjøret.

Borettslagseiendom: kr 8 900

Seksjonert eiendom/  
aksjebolig: kr 11 900

Enebolig/fritid/tomt: kr 17 900

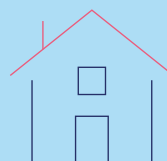

[soderbergpartners.no/eiendom](https://soderbergpartners.no/eiendom)



# Nøklene i lomma. Forsikring fikser vi.

Ved kjøp av bolig gjennom Notar Eiendomsmegling får kjøper én måned gratis forsikring på boligen i samarbeid med Kolibri Forsikring. Forsikringen trer i kraft fra overtakelsesdato. Kolibri Forsikring vil kontakte kjøper med informasjon og tilbud om videre forsikring dersom kjøper ønsker dette.

 Kolibri

Les mer om oss på  
→[kolibriforsikring.no](https://kolibriforsikring.no)



# Forbrukerinformasjon om budgivning



Sist oppdatert med virkning fra 1. juli 2025, i forbindelse med ikrafttredelse av endringer i eiendomsmeglingsloven.

Informasjonen er utarbeidet av Forbrukerrådet, Advokatforeningen ved Lovutvalget for eiendomsmegling, Eiendom Norge og Norges Eiendomsmeglerforbund, på grunnlag av bl.a. eiendomsmeglingsloven § 6-8.

Nedenfor gis en oversikt over de retningslinjer som anbefales ved budgivning på eiendommen. Avslutningsvis gis også en kort oversikt over de viktigste rettsreglene tilknyttet budgivning.

Før det legges inn bud på eiendommen oppfordres budgiver til å sette seg inn i all relevant informasjon om eiendommen, herunder salgsoppgave og tilstandsrapport.

## GJENNOMFØRING AV BUDGIVNING:

1. Alle bud skal inngis skriftlig til megler, som formidler disse videre til selger. Med skriftlige bud menes også elektroniske meldinger som e-post og SMS når informasjonen i disse er tilgjengelig også for ettertiden. Kravet til skriftlighet gjelder også budforhøyelser, og motbud (bud fra selger), aksept eller avslag fra selger. Før formidling av bud til selger skal megler innhente gyldig legitimasjon og signatur fra budgiver. Kravet til legitimasjon og signatur er oppfylt for budgivere som benytter e-signatur som f.eks. BankID eller MinID.

2. Et bud bør inneholde eiendommens adresse (eventuelt gnr/bnr), kjøpesum, budgivers kontaktinformasjon, finansieringsplan, akseptfrist, overtakelsesdato og eventuelle forbehold som for eksempel usikker finansiering, salg av nåværende bolig ol. Normalt vil ikke et bud med forbehold bli akseptert før forbeholdet er avklart. Konferer gjerne med megler før bud inngis.

3. Megler skal legge til rette for en forsvarlig avvikling av budrunden. I forbrukerforhold (dvs. der selger er forbruker) skal megleren ikke formidle bud med kortere akseptfrist enn kl. 12.00 første virkedag etter siste annonserte visning. Etter denne fristen bør budgivere ikke sette en kortere akseptfrist enn at megler har mulighet til, så langt det er nødvendig, å orientere selger, budgivere og øvrige interessenter om bud og forbehold. Dersom bud inngis med en frist som åpenbart er for kort til at megleren kan avvikle budrunden på en forsvarlig måte som sikrer selger og interessenter et tilstrekkelig grunnlag

for sine handlingsvalg, vil megler fraråde budgiver å stille slik frist.

4. Megler skal ikke formidle bud med forbehold om at budet eller forbehold i budet skal holdes skjult (hemmelig) for andre budgivere og interessenter.

5. Megleren vil uoppfordret gi sin vurdering av det enkelte bud overfor selger, når budet er gitt innenfor fristene i punkt 3.

6. Megleren skal, så langt det er nødvendig og mulig, holde budgiverne skriftlig orientert om mottatte bud, herunder budets størrelse, forbehold og akseptfrist. Megler skal så snart som mulig bekrefte skriftlig overfor budgivere at budene deres er mottatt. For øvrig vil megler, på forespørsel fra andre, opplyse om aktuelle bud på eiendommen, herunder relevante forbehold.

7. Kopi av budjournal skal gis til kjøper og selger uten ugrunnet opphold etter at handel er kommet i stand. Dersom det er viktig for budgiver å bevare sin anonymitet, bør budet formidles gjennom fullmektig.

8. Etter at handel har kommet i stand, eller dersom en budrunde avsluttes uten at handel er kommet i stand, kan en budgiver kreve kopi av budjournalen i anonymisert form.

## VIKTIGE AVTALERETTLIGE FORHOLD:

1. Det eksisterer ingen angrerett ved salg/kjøp av fast eiendom.

2. Når et bud er inngitt til megler og innholdet i budet er formidlet til selger (slik at selger har fått kunnskap om budet), kan budet ikke kalles tilbake. Budet er da bindende for budgiver frem til akseptfristens utløp, med mindre budet før denne tid avslås av selger eller budgiver får melding om at eiendommen er solgt til en annen. Man bør derfor ikke gi bud på flere eiendommer samtidig dersom man ikke ønsker å kjøpe flere enn en eiendom.

3. Selger står fritt til å forkaste eller akseptere ethvert bud, og er for eksempel ikke forpliktet til å akseptere høyeste bud.

4. Når en aksept av et bud har kommet frem til budgiver innen akseptfristens utløp er det inngått en bindende avtale.

5. Husk at et eventuelt bud fra selger til kjøper (såkalte «motbud»), avtalerettslig er et bindende tilbud som medfører at det foreligger en avtale om salg av eiendommen dersom budet i rett tid aksepteres av kjøper.

# BUD PÅ HJEMMET

Oppdragsnummer: 2-0094/26

Adresse: Brattvåggata 29, 6270 BRATTVÅG, gnr. 328, bnr. 306, snr. 6 i Haram kommune.

Kontaktperson: Terje Hoel

Tlf: 92662972

Epost: terje@notar.no

Salgsoppgavedato: 16.06.2026

Navn på budgiver: \_\_\_\_\_

Fødselsnummer: \_\_\_\_\_

Adresse: \_\_\_\_\_

Postnummer./Sted: \_\_\_\_\_

Telefon, privat: \_\_\_\_\_

Telefon, arbeid: \_\_\_\_\_

Navn på budgiver: \_\_\_\_\_

Fødselsnummer: \_\_\_\_\_

Adresse: \_\_\_\_\_

Postnummer./Sted: \_\_\_\_\_

Telefon, privat: \_\_\_\_\_

Telefon, arbeid: \_\_\_\_\_

E-mail: \_\_\_\_\_

E-mail: \_\_\_\_\_

Gir herved bindende bud på overnevnte eiendom på kr: \_\_\_\_\_ kroner: \_\_\_\_\_

Omkostninger i henhold til salgsoppgaven kommer i tillegg (Med blokkbokstaver)

Eventuelle forbehold/andre betingelser: \_\_\_\_\_

Ønsket overtakelsestidspunkt: \_\_\_\_\_

Budet gjelder til og med den: \_\_\_\_\_ kl: \_\_\_\_\_

Budet er bindende til kl 16.00 neste virkedag desom budgiver ikke har angitt annen akseptfrist.

For å sikre en forsvarlig gjennomføring av budrunden, stiller Notar krav til frister ved budgivningen. Bud skal ikke ha en akseptfrist på mindre enn 30 minutter fra budet inngis. Bud med kortere akseptfrist kan avvises.

## FINANSIERING

Långiver: \_\_\_\_\_

Bank: \_\_\_\_\_

Egenkapital kr: \_\_\_\_\_

Kontaktperson: \_\_\_\_\_

Tlf: \_\_\_\_\_

Salg av eiendom, adr.: \_\_\_\_\_

Undertegnede bekrefter med dette å ha lest salgsoppgaven med tilhørende vedlegg. Undertegnende er kjent med forbrukerinformasjon om budgivning. Budet er avgitt i henhold til de avtalebetingelser som fremgår av salgsoppgave. Budgiverne samtykker i at hver av partene forplikter hverandre ved inngivelse/endring av bud og/eller vilkår.

Sted/dato: \_\_\_\_\_

Budgivers underskrift: \_\_\_\_\_

Sted/dato: \_\_\_\_\_

Budgivers underskrift: \_\_\_\_\_

LEGITIMASJON

LEGITIMASJON



## Følg budrunden live!

Vi gir deg muligheten til å følge budrunden minutt for minutt på vår hjemmeside.

[WWW.NOTAR.NO/LIVE-BUDGIVNING/](http://WWW.NOTAR.NO/LIVE-BUDGIVNING/)