

Marstrands gate 4

KRISTIANSUND N

notar



Prisantydning Kr 2 650 000,- Boligtype Halvpart horisontaldelt bolig
BRA-i/BRA Total 80/123 kvm Megler Fredrik Rindahl Tlf 482 11 516

NOTAR.NO

notar



Marstrands gate 4

Sentral og romslig 3-romsleilighet i tomannsbolig |
Garasje | Renovert i 2011

Adresse	Marstrands gate 4 6508 KRISTIANSUND N
Prisantydning	Kr 2 650 000,-
Omkostninger	Kr 79 240,-
Totalpris	Kr 2 729 240,-
Fellesutgifter	Kr 1 435,-
BRA-i/BRA Total	80/123 m ²
Eierform	Eierseksjon
Boligtype	Halvpart horisontaldelt bolig
Byggeår	1948
Soverom	2
Etasje	2

Din lokale eiendomsmegler Fredrik Rindahl v/Notar har gleden av å presentere denne flotte leiligheten i Marstrands gate 4. Leiligheten ligger i en tomannsbolig med svært sentral beliggenhet i Kristiansund sentrum, med kort vei til butikker, servicetilbud og byens fasiliteter. Boligen holder en pen standard etter renovring i 2011 og har en praktisk planløsning med stue, kjøkken, bad og to soverom. Det medfølger egen garasje med innvendig tilgang, noe som er et attraktivt tillegg i sentrumsnære områder. En fin mulighet for deg som ønsker en lettstelt bolig med sentral beliggenhet.

Velkommen til visning!

Notar Kristiansund

Knut Siems gate 7
6509 KRISTIANSUND N



Fredrik Rindahl

Eiendomsmegler MNEF
482 11 516 / fredrik.rindahl@notar.no

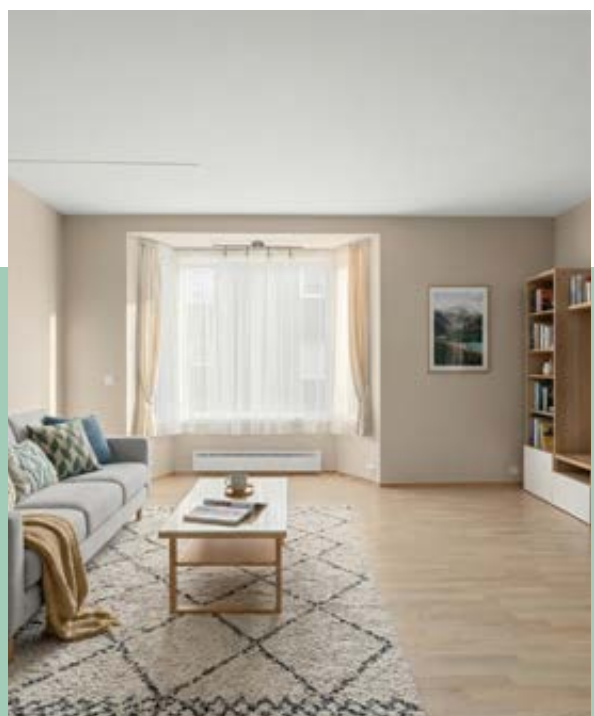

Innhold

Om boligen	3
Bilder	5
Ditt nye nabolag	12
Nøkkelinformasjon	13
Plantegning	21
Vedlegg	23
Budgivning	84

Notar er et eiendomsmeglerfirma eid av eiendomsmeglere. Vi er overbevist om at den beste eiendomsmegleren er spesialisert og uavhengig. Vårt kundeløfte er kvalitet, trygghet og hardt arbeid.

Salgsgaranti:

Vår salgsgaranti betyr at hvis boligen ikke blir solgt til en pris du aksepterer, kan du når som helst trekke deg fra salget helt vederlagsfritt. Vår salgsgaranti er din trygghet

Live budgivning:

Alle interessenter som har meldt interesse følges opp via telefon og sms. I tillegg har vi vår egen unike live budgivning på vår hjemmeside, her kan alle følge med.

"Godt gjort er bedre enn godt sagt"

**Salgs-
garanti**

Ingen salg
Ingen regning

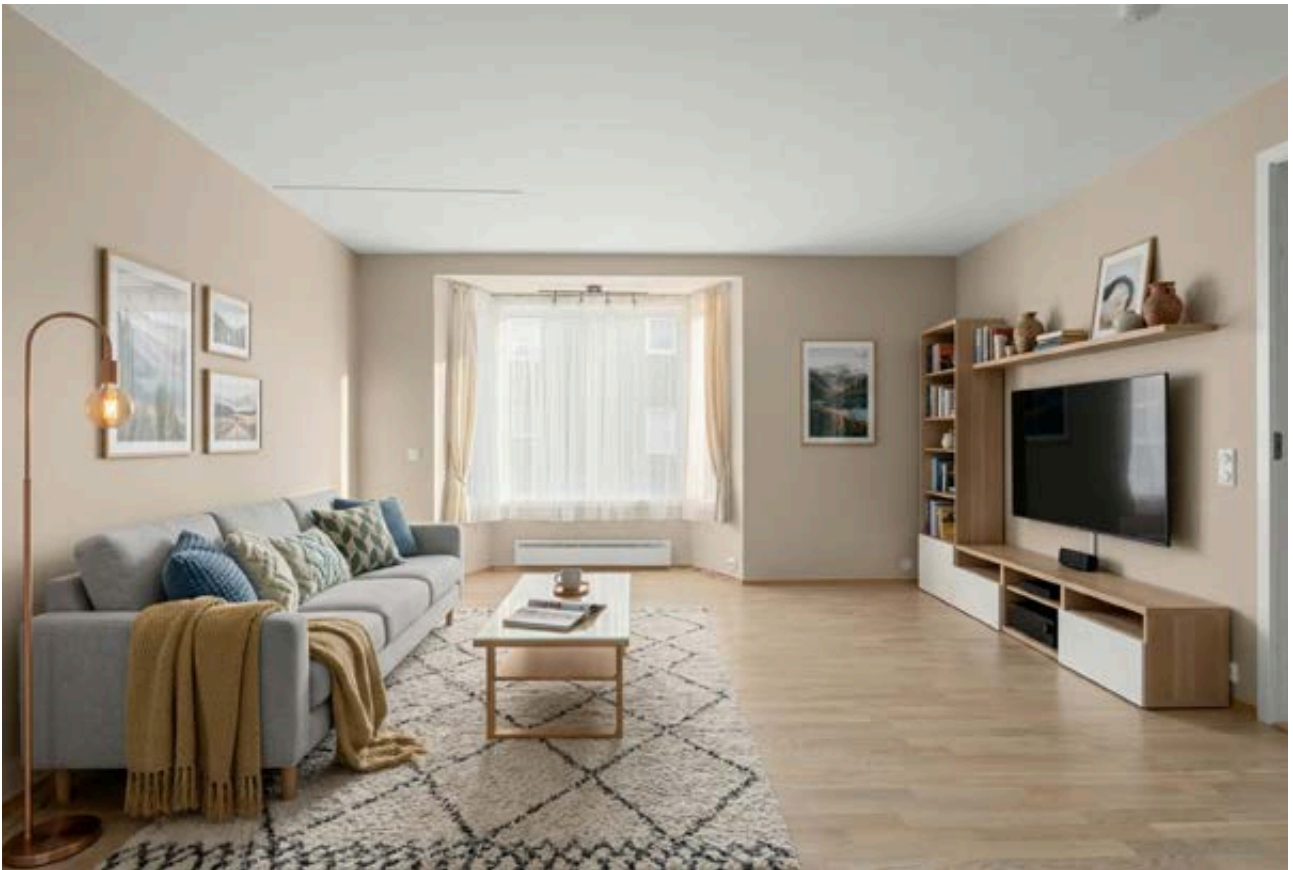

Leiligheten holder en pen standard og ligger i byggets høye 1. etasje



Kjøkken



Spisestue



Stue





Leiligheten har 2 soverom



Veranda



Soverom



Soverom



Bad



Bad



Bad



Entre

Ditt nye nabolag

BELIGGENHET

Horisontaldelt 2-mannsbolig som ligger meget sentralt i Kristiansund sentrum med gangavstand til de fleste fasiliteter.

ADKOMST

Det vil bli skiltet med Notar visningsskiltet ved annonserte visninger. Se for øvrig kart for nærmere veibeskrivelse.



Nøkkelinformasjon

EIENDOMMEN

ADRESSE

Marstrands gate 4, 6508 KRISTIANSUND N

OPPDRAKSNUMMER

4-0074/26

SELGER

Britt Westavik

MATRIKSEL

Gårdsnummer 3, bruksnummer 42, seksjonsnummer 1, ideell andel 1/1.

i Kristiansund kommune.

EIEFORM

Eierseksjon

BOLIGTYPE

Halvpart horisontaldelt bolig

ENERGIKLASSE

G

INFO ENERGIKLASSE

Energimerket beskriver hvor energieffektivt bygget er, og hvilke energikilder som er brukt i bygget. Energimerket består av to deler: en energikarakter og en oppvarmingskarakter. Til sammen forteller de om energistandarden i boligen din.

Energikarakteren sier noe om energistandarden til bygningen og dermed noe om forventet forbruk av energi. Skalaen går fra A som er best til G som er dårligst.

Oppvarmingskarakteren blir angitt ut fra hvor stor andel av energien som kommer fra ikke fornybare energikilder, slik som olje eller gass, eller fra elektrisitet. Et bygg som bare har panelovner får derfor en dårlig oppvarmingskarakter. Karakteren er en fargeskala fra rød til grønn, hvor grønn er best. En grønn karakter betyr at du bruker bioenergi eller annen ny fornybar energi. Bruk av ved, varmepumpe, sol og fjernvarme gir god oppvarmingskarakter.

STRØMFORBRUK

Kostnader vil variere etter abonnement og forbruk.

TOMT

Eiet

BESKRIVELSE AV TOMT

Hovedsaklig bebygd. Støpte fortau mot kommunal vei.

Parkering i egen garasje og i offentlig gate /vei.

SAMEIEBRØK

126/285

TAKST

Tilstandsrapport datert 27.02.2026. utført av Sertifisert takstingeniør Stig Ole Wenaas.

BYGGEÅR

1948

BYGGEMÅTE

Taktekkingen er av skifertakstein som er besiktiget fra bakkenivå.

Siden taket (takkonstruksjon, taktekking og skorstein) kun er observert fra bakkenivå, er vurderingen begrenset av dette. Det er ikke sikkerhetsmessig forsvarlig å bevege seg ut på taket eller observere fra stige. Selv om det ikke er avdekket skader under befaringen, betyr ikke dette at det ikke foreligger skader som en besiktigelse på taket kan avdekke. Vær oppmerksom på denne risikoen. En undersøkelse av taket kan utføres av en fagperson under tilstrekkelige sikkerhetsforhold. Taktekkingen er av stål/ aluminiumsplater som er besiktiget fra bakkenivå.

Siden taket (takkonstruksjon, taktekking og skorstein) kun er observert fra bakkenivå, er vurderingen begrenset av dette. Det er ikke sikkerhetsmessig forsvarlig å bevege seg ut på taket eller observere fra stige. Selv om det ikke er avdekket skader under befaringen, betyr ikke dette at det ikke foreligger skader som en besiktigelse på taket kan avdekke. Vær oppmerksom på denne risikoen. En undersøkelse av taket kan utføres av en fagperson under tilstrekkelige sikkerhetsforhold. Takrenner, nedløp og beslag i metall, med utløp i oppstikk/avløp. Veggene har

bindingsverkskonstruksjon fra byggeår med utvendig fasade/kledning av stående bordkledning.
Pulttakkonstruksjon for garasje har sperrekonstruksjon, tro, ukjent undertak, sløyfer og steinlekter under taktekking.
Takrenner, nedløp og beslag i metall. Snøfangere. Bygningen har malte trevinduer med 2-lags glass. Og malte trevinduer med 1-lags glass i deler av sokkeletasje fra byggedatoer.
Bygningen har malt hovedytterdør, malt balkongdør i tre (2011) og enkel kjellerdør i tre. Leddport i sandwichelementer med motor. Terrasse av bærende trekonstruksjon, terrassedekke av terrassebord og rekkverk av bindingsverk med liggende bordkledning/altanrekke.

Bygningen har grunnmur av betong (sparesteinsmur)/lettklinkerblokk med utvendig pusset/malt fasade.

Følgende punkter er vurdert til TG2 av takstmann:

Utvendig > Taktekking
Utvendig > Taktekking - Garasje
Utvendig > Veggkonstruksjon
Utvendig > Takkonstruksjon/Loft
Utvendig > Vinduer
Utvendig > Balkonger, terrasser og rom under balkonger
Tomteforhold > Grunnmur og fundamenter

Følgende punkter er vurdert til TG3 av takstmann:

Utvendig > Nedløp og beslag

For ytterligere informasjon ber vi interessenter foreta en grundig gjennomgang av takst/tilstandsrapport og eiers egenerklæring som følger vedlagt. Disse inneholder informasjon av vesentlig betydning for eiendommen. Vi oppfordrer alle interessenter til å foreta en grundig gjennomgang av boligen/eiendommen, gjerne med bistand av teknisk fagkyndig.

SAMMENDRAG SELGERS EGENERKLÆRING

Selger ønsker å trekke frem følgende i sin egenerklæring (utdrag):

Kjenner du til om det er/har vært problemer med drenering, fuktinnslag, øvrig fukt eller fuktmerker i underetasje/kjeller?

Svar: Ja

Beskrivelse: Fuktmerker i kjellerboder

For ytterligere informasjon ber vi interessenter foreta en

grundig gjennomgang av eiers egenerklæring som følger vedlagt i salgsoppgaven. Denne inneholder informasjon av vesentlig betydning for eiendommen.

MODERNISERING OG PÅKOSTNINGER

1953 - Tilbygg - Port.

1960 - Modernisering - Mindre fasadeendring.

1993 - Tillbygg - Gjennoppbygging av garasje.

1997 - Ombygging - Balkonger.

2023 - Piperehabilitering

2012 - Ombygging/renovering - Ferdigattest for ombygging/renovering i 2011.

REGULERINGS- OG AREALPLANER

Gjeldende reguleringsplan: R-007 Kirkelandets sentrum.

Formål: Sørlig teig: Blandet; bolig mv. Nordlig teig: Udefinert.

Vedtatt dato: 07.01.1946.

Kommuneplan Kristiansund

Kommuneplanens arealdel 2020-2032 med mindre endring vedtatt 14.05.2024, Formål: Boligbebyggelse nåværende, vedtatt

07.09.2023/14.05.2024.

Ved motstrid går kommune(-del) planen foran, med mindre gjeldende

reguleringsplan er nyere, eller overordnet plan har fastsatt en hensynssone

som fastslår at reguleringsplan skal gjelde.

Eiendommen berøres av H210_A. Aktsomhet for kvikkleire.

Hensynssoner kommer frem av kartutsnitt.

OPPVARMING

Vedfyring og elektrisk oppvarming.

Varmekilder, slik som ovner, kaminer, peiser, varmepumper og panelovner, følger med uansett festemåte. Frittstående biopeiser/varmeovner og terrassevarmere medfølger ikke. Det følger ikke med varmekilder i rom som ikke har vegg- eller fastmonterte varmekilder på visning.

PARKERINGSFORHOLD

Parkering i garasje.

VEI/VANN/KLOAKK

Offentlig vei. Offentlig vann og kloakk, via private stikkledninger.

ADGANG TIL Utleie

Eiendommen kan leies ut i sin helhet.

Ferdigattest/midlertidig brukstillatelse

Det foreligger ferdigattest for bygningen datert 1950. Leiligheten var den gang godkjent som en 3 romsleilighet m/kj. bad og WC.

Det foreligger ferdigattest for ombygging og renovering datert 13.02.2012.

Det foreligger ferdigattest for piperehabilitering datert 02.03.2023.

Det foreligger godkjente seksjoneringstegninger fra 2012 som stemmer med dagens bruk av eiendommen.

Det foreligger tegninger for tilbygg datert 1993.

Radonmåling

Radon er en usynlig og luktfri gass som ligger nede i grunnen. Det varierer geografisk hvor stor forekomst det er av radon. Det er ikke et krav til måling av radon i bolig, men på generelt grunnlag er dette anbefalt. Ved utleie er det et krav til måling av radon. Det ble krav om radonsperre eller andre forebyggende tiltak mot radon på nybygg 1. juli 2010.

Innhold

1. ETG: Entré, soverom syd, bad/vaskerom, soverom 2, stue/kjøkken

Sokkeletasje: Bod, bod 2, gang, garasje

Standard

På innvendige flater er det benyttet følgende:

Gulv: 3-stavs eikeparkett, flis og betong.

Vegger: Malte gipsplater, flis og betong/puss.

Tak: Malte gipsplater og betong.

Overflater i sokkeletasje er av ukjent dato.

Det er ikke kontrollert om produktene er lagt etter leverandørens leverings/monteringsanvisninger. Etasjeskiller er av betongdekke Kontrollmåling begrenser seg til to rom i 1. etasje, de andre rommene er ikke kontrollert ved dagens

befaring og kan derfor ha mindre/større avvik. Kontroll utført med stikkprøver i henhold til kontroll med laser, møblering vil kunne ha innvirkning på resultatet.

1. etasje:

Stue: Det ble målt totalavvik på 10 mm (+/- 5 mm) og totalavvik på 4 (+/- 2 mm) ved 2,0 meters lengde.

Soverom syd: Det ble målt totalavvik på 11 mm (+/- 5,5 mm) og totalavvik på 5 (+/- 2,5 mm) ved 2,0 meters lengde.

Rom i felles/sokkeletasje er ikke kontrollert. Boligen har mursteinspipe med nytt røykrør (ca. 2023) med heldekkende beslag over tak, Contura vedovn med glassdør (2021) og sotluke/feieluke i fellesareal. Gulvet er av betong. Veggene har betong/mur. Hulltaking er ikke foretatt. Rommet har en konstruksjon som gjør hulltaking unødvendig. Innvendig har boligen lyse malte fyllingsdører med/uten glassfelt. Tett entredør med slett overflate godkjent for brann/lyd (EI30/R w35dB).

Bad/vaskerom

Aktuell byggeforskrift er tekniske forskrifter i perioden 1997-2010, ingen dokumentasjon på utførelse/produkter. Flis på vegger og malte gipsplater i tak. Flis på gulv med termostatstyrte varmekabler. Nivåforskjell fra topp slukrist til topp tettesjikt ved dør er + 35 mm. Fall på gulv generelt ble målt til + 17 mm/meter. Fall ved sluk ble målt til + 18 mm/meter. Det er plastsluk og smøremembran med ukjent utførelse. Lys innredning med over/underskap, slette fronter, heldekkendet vask og ett-greps armatur. Speil med lys over vask. Vegghengt toalett, dusjkabinett med ett-greps dusjarmatur og opplegg for vaskemaskin. Opplegg for vaskemaskin og tørketrommel.

Det er elektrisk styrt vifte med tilluft ved dørterskel.

Hulltaking er foretatt uten å påvise unormale forhold.

Fuktkvotemåling (vekt%) i konstruksjonen ble målt til under 7.

Hulltaking er foretatt ved/i tilstøtende rom bak

dusjkabinett.

Kjøkken

3-stavs eike parkett på gulv, malte gipsplater på vegger, flis på vegg over benkeplate og malte gipsplater i tak. Lys innredning med over/underskap og profilerte/glass fronter.

Laminert benkeplate med nedfelt vask/skyllekum og ett-greps armatur. Induksjonstopp, stekovn, kjøøl/fryseskap og oppvaskmaskin. Hvitevarer er ikke kontrollert. Det er kjøkkenventilator med avtrekk ut.

Tekniske installasjoner

- Innvendige vannledninger er av plast (rør i rør), som er besiktiget i rørskap.
- Kobberrør i sokkeletasje.
- Stoppekrane i felles gang i sokkeletasje.
- Hovedvannkran er funksjonstestet, men ikke kontrollert om den stenger 100 %.
- Det er avløpsrør av plast/duktilt støpejern.
- Stakepunkt i felles gang i sokkeletasje.
- Boligen har naturlig ventilasjon med periodisk avtrekk fra kjøkken og bad/vaskerom.
- Varmtvannstanken er på 200 liter.
- Sikringskap med automatsikringer.
- Skjult installasjon.
- Greit med stikk og lyspunkter.
- Innlagt fiber med stikk på vegg.
- Det er etablert ringeklokke med kamera/innvendig skjerm/åpning for felles ytterdør.

Følgende innvendige punkter er vurdert til til TG2 av takstmann:

Innvendig > Rom Under Terreng

Innvendig > Innvendige dører

Våtrom > 1. Etasje > Bad/vaskerom > Sluk, membran og tettesjikt

VIKTIG

Du bør lese tilstandsrapport, eiendomsmeglers beskrivelse i salgsprospektet og selgers egenerklæring nøye. Du kan ikke klage på forhold som du har fått opplysninger om i tilstandsrapporten, i salgsoppgaven eller på andre måter. Se på tilstandsgrad og anslått utbedringskostnad for å danne deg et bilde av hva du må regne med av kostnader og eventuelle arbeider på boligen fremover. Husk at en anslått kostnad ikke er det samme som faktisk kostnad. Merk også at anslått utbedringskostnad bare er utbedring av konkrete avvik, etter den standarden som boligen har. Oppgradering til dagens standard kan koste mer.

HVITEVARER

Følgende hvitevarer medfølger: Integrerte hvitevarer

Produkter og installasjoner som medfølger overdras uten noen form for garantier, utover eventuell gjenværende leverandørgaranti.

Tilbehørsliste følger vedlagt i prospekt.

INNBO OG LØSØRE

I henhold til avhl. § 3-4 skal eiendommen, når annet ikke er avtalt, overdras med innredninger og utstyr som etter lov, forskrift eller annet offentlig vedtak skal følge med. Det samme gjelder varig innredning og utstyr som enten er fastmontert eller er særskilt tilpasset bygningen, jf. avhl. § 3-5. Loven inneholder ingen detaljert oversikt over hva som omfattes av «innredning og utstyr», og over hva som skal regnes som «fastmontert eller særskilt tilpasset».

Partene kan fritt avtale hva som skal følge med eiendommen ved salg. Bransjens liste over løsøre og tilbehør som skal følge med eiendommen, er en del av avtalen mellom kjøper og selger dersom ikke annet er opplyst i salgsoppgaven, kjøper har tatt forbehold i bud eller avtale på annen måte er inngått. Der intet annet er avtalt, vil løsøre og tilbehør medfølge slik dette fremkommer av avhl. § 3-4 og § 3-5 og tilbehørslisten som fremkommer lenger bak i salgsoppgaven.

Produkter og installasjoner som medfølger overdras uten noen form for garantier, utover eventuell gjenværende leverandørgaranti.

Dersom det er noe i den vedlagte liste som ikke finnes på eiendommen, vil det heller ikke medfølge.

Bransjens liste over løsøre og tilbehør er utarbeidet av Norges Eiendomsmeglerforbund, Eiendom Norge og Advokatforeningens Eiendomsmeglingsgruppe, og er gjeldende fra 1. januar 2020.

AREALER

BRA - i: 80 m²

BRA - e: 43 m²

BRA totalt: 123 m²

Bruksareal fordelt på etasje

Kjeller

BRA-e: 43 m² Bod, bod 2, gang, garasje

1. etasje

BRA-i: 80 m² Entré, soverom syd, bad/vaskerom, soverom 2, stue/kjøkken

BYGNINGSSAKKYNDIG KOMMENTAR TIL AREALOPPMÅLING

Lovlighet

Byggetegninger

Det foreligger godkjente og byggemeldte tegninger, men det er avvik fra disse.,

Kommenar: Det foreligger ferdigattest datert datert09.05.1950, men ikke på tilbygg.

Kjøper overtar ansvar, risiko og konsekvenser knyttet til dette/ulovligheten, kft. oppdragsansvarlig.

Bygningen er seksjonert.

Innvendig høyde i kjeller er målt til 2,2 meter.

ØKONOMI

PRISANTYDNING

Kr. 2 650 000,-

KOMMUNALE AVGIFTER

Kr 28 569,-

INFO KOMMUNALE AVGIFTER

Kommunale avgifter: kr. 23 543,-

Renovasjon fra ReMidt: kr. 5 026,-

FELLESKOSTNADER

Kr. 1 435,-/mnd

FELLESKOSTNADER INKLUDERER

Felleskostnadene inkluderer felles byggforsikring, samt oppsparing til egenkapital.

FORMUESVERDI - PRIMÆR

Kr. 589 171,- som primærbolig for 2025

FORMUESVERDI - SEKUNDÆR

Kr. 2 356 682,- som sekundærbolig for 2025

INFORMASJON OM FORMUEVERDI

Basert på prisantydning har Skatteetatens boligkalkulator beregnet boligens formuesverdi til her nevnte formuesverdi, når boligen benyttes til primærbolig.

OMKOSTNINGER

kr. 2 650 000,- (Prisantydning)

kr. 11 900,- (Boligkjøperforsikring Söderberg & Partners)

kr. 66 250,- (Dokumentavgift)

kr. 545,- (Tinglysing skjøte)

kr. 545,- (Tinglysning pantedokument (pr. stk.))

kr. 79 240,- (Omkostninger totalt)

kr. 2 729 240,- (Totalpris inkl. omkostninger)

NB! Regnestykket forutsetter at det kun tinglyses ett pantedokument og at eiendommen selges til prisantydning. Det tas forbehold om endringer i offentlige avgifter/gebyrer.

Andel fellesgjeld og andel formue overtas av kjøper.

BETALINGSBETINGELSER

Det tas forbehold om endring i offentlige gebyrer. Kjøpesum samt omkostninger innbetales senest per overtagelsesdato. Kjøper er selv ansvarlig for at alle innbetalinger er meglerforetaket i hende til avtalt tid og må selv påse at eventuell bankforbindelse er informert om dette. Innbetaling av kjøpesum skal skje fra kjøpers konto i norsk finansinstitusjon.

SERVITUTTER/RETTIGHETER

På eiendommen er det tinglyst følgende heftelser og rettigheter som følger eiendommens matrikkel ved overskjøting til ny hjemmelshaver:

1505/3/42/1:

01.10.1942 - Dokumentnr: 990054 - Erklæring/avtale

Bestemmelse om felles vegg

Overført fra: Knr:1505 Gnr:3 Bnr:42
Gjelder denne registerenheten med flere

22.02.2012 - Dokumentnr: 153010 - Seksjonering
Opprettet seksjoner:
Snr: 1
Formål: Bolig
Tilleggsdel: Bygning
Sameiebrøk: 126/285

For mer informasjon om erklæringer/tilliggende rettigheter
ta kontakt med meglerforetaket.

DIVERSE OPPLYSNINGER

DIVERSE

Notar AS og eiendomsmeglingsforetakene som er en del av
Notar-kjeden, har
samarbeid med forskjellige foretak som tilbyr produkter
eller tjenester i
forbindelse med megleroppdraget:
- Søderberg & Partners leverer boligselgerforsikring
- Søderberg & Partners leverer boligkjøpeforsikring
- Overo, leverandør av digitale oppgjørsskjema og
overtakelsesprotokoller, tilbyr avtale om strøm, alarm og
bredbånd.

Hvilke produkter/tjenester kjøper og selger tilbys i
forbindelse med oppdraget,
kan variere ut fra hvor i landet eiendommen ligger.

LEGALPANT

Det gjøres oppmerksom på at sameiet har legalpanterett i
seksjonen tilsvarende 2 x folketrygdens grunnbeløp for
felleskostnader samt andre krav som skriver seg fra
sameieforholdet.

OVERTAGELSE

Etter avtale. Angi ønsket overtagelse ved budgivningen.

BAKGRUNN FOR OPPLYSNINGER I SALGSOPPGAVEN

Salgsoppgaven er utarbeidet ut ifra opplysninger som er
gitt av selger, befaring av eiendommen samt innhenting av
nødvendige dokumenter og evt. takst/tilstandsrapport.

SALGSOPPGAVE SIST OPPDATERT

14.04.2026

ANSVARLIG MEGLERFORETAK

Nordmøre Eiendomsmegling AS
Knut Siems gate 7, 6509 KRISTIANSUND N. TLF. 71 30 47 50

MEGLER

Fredrik Rindahl, Eiendomsmegler MNEF
Epost: fredrik.rindahl@notar.no

MEGLERS VEDERLAG

Fastpris vederlag kr.	35000.00	(inkl. mva.)
Salgstilretteleggelse	kr. 15 900,-	(inkl. mva.)
Oppgjørsgebyr	kr. 6 000,-	(inkl. mva.)
Markedspakke	kr. 16 900,-	(inkl. mva.)
Visninger og overtakelse (pr. stk.)	kr. 2 500,-	(inkl. mva.)
Grunnpakke/Grunnbok/e-tinglysing	kr. 2 500,-	(inkl. mva.)

Direkte utlegg dekkes av selger.

Dersom handel ikke kommer i stand er følgende avtalt om
meglerforetakets vederlag: Intet salg - ingen regning.
Oppdragsgiver betaler bare hvis det blir salg.
Boligselgerforsikring, bygningsrapport, takst og annonsering
utover avtalt markedspakke inngår ikke i garantien, men
kan bestilles direkte fra leverandør.

VIKTIG INFORMASJON

BOLIGSELGERFORSIKRING

For denne eiendommen er det tegnet boligselgerforsikring.

BOLIGKJØPERFORSIKRING

Kjøper har anledning til å tegne boligkjøperforsikring.
Boligkjøperforsikring er en rettshjelpsforsikring som dekker
utgifter forbundet med juridisk bistand, fagkyndig uttalelse
og saksomkostninger. Forsikringen er valgfri. Se produktark,
vedlagt salgsoppgave, for nærmere informasjon og priser.
Forsikringen er meglet fram av Søderberg & Partners og er
plassert hos Gar-Bo Försäkring AB. Skadebehandling
foretas av Crawford & Company.

SENTRALE LOVER

Eiendommen selges etter reglene i avhendingsloven.

Eiendommen skal overleveres kjøper i tråd med det som er avtalt. Det er viktig at kjøper setter seg grundig inn i alle salgsdokumentene, herunder salgsoppgave, tilstandsrapport og selgers egenerklæring. Kjøper anses kjent med forhold som er tydelig beskrevet i salgsdokumentene. Forhold som er beskrevet i salgsdokumentene kan ikke påberopes som mangler. Dette gjelder uavhengig av om kjøper har lest dokumentene. Alle interessenter oppfordres til å undersøke eiendommen nøye, gjerne sammen med fagkyndig før bud inngis. Kjøper som velger å kjøpe usett kan ikke gjøre gjeldende som mangel noe han burde blitt kjent med ved undersøkelsen. Dersom det er behov for avklaringer, anbefaler vi at kjøper rådfører seg med eiendomsmegler eller en bygningssakkyndig før det legges inn bud.

Hvis eiendommen ikke er i samsvar med det kjøperen må kunne forvente ut ifra alder, type og synlig tilstand, kan det være en mangel. Det samme gjelder hvis det er holdt tilbake eller gitt uriktige opplysninger om eiendommen. Dette gjelder likevel bare dersom man kan gå ut i fra at det virket inn på avtalen at opplysningen ikke ble gitt eller at feil opplysninger ikke ble rettet i tide på en tydelig måte. En bolig som har blitt brukt i en viss tid, har vanligvis blitt utsatt for slitasje og skader kan ha oppstått. Slik bruksslitasje må kjøper regne med, og det kan avdekkes enkelte forhold etter overtakelse som nødvendiggjør utbedringer. Normal slitasje og skader som nødvendiggjør utbedring, er innenfor hva kjøper må forvente og vil ikke utgjøre en mangel.

Boligen kan ha en mangel dersom det er avvik mellom opplyst og faktisk areal, forutsatt at avviket er på 2% eller mer og minimum 1 kvm.

Dersom eiendommen har et mindre grunnareal (tomt) enn kjøperen har regnet med, er det likevel ikke en mangel hvis ikke arealet er vesentlig mindre enn det som fremkommer av salgsdokumentene, jf. avhl-3-3.

Ved beregning av et eventuelt prisavslag eller erstatning må kjøper selv dekke tap/kostnader opptil et beløp på kr 10 000 (egenandel).

Dersom kjøper ikke er forbruker selges eiendommen «som den er», og selgers ansvar er da begrenset jf. avhl. § 3-9, 1. ledd 2. pktm. Avhendingsloven § 3-3 (2) fravikes, og hvorvidt en innendørs arealsvikt karakteriseres som en mangel vurderes etter avhendingsloven § 3-8. Informasjon om kjøpers undersøkelsesplikt, herunder oppfordringen om å undersøke eiendommen nøye, gjelder også for kjøpere som ikke anses som forbrukere. Med forbrukerkjøper menes kjøper av eiendom når kjøperen er en fysisk person som ikke hovedsakelig handler som ledd i næringsvirksomhet.

Både kjøper og selger er forpliktet til å signere den standard kjøpekontrakten som er utarbeidet av Notar i forbindelse med eiendomshandler. Kjøpekontrakten kan gjennomgås hos eiendomsmegleren før budet legges inn.

PERSONOPPLYSNINGSLOVEN

Ditt personvern er viktig for Notar og vi er opptatt av å verne om personopplysningenes integritet, tilgjengelighet og konfidensialitet. All behandling av personopplysninger i Notar skal følge det til enhver tid gjeldende personvernregelverket, herunder GDPR og personopplysningsloven. Les mer om dette her: <https://notar.no/personvern.aspx>.

HVITVASKINGSREGLENE

Eiendomsmeglere er underlagt lov om hvitvasking og tilhørende forskrift. Etter hvitvaskingsloven er eiendomsmegler pålagt å gjennomføre kundetiltak av både selger og kjøper. Hvis kjøper ikke bidrar til at megler får gjennomført kundetiltak, og dette fører til at transaksjonen ikke kan gjennomføres eller blir forsinket, misligholder kjøper avtalen med selger. Etter 30 dager anses misligholdet vesentlig, og selger har rett til å heve avtalen og gjennomføre deknings salg for kjøpers regning.

Dersom det er selger som ikke bidrar til at megler får gjennomført løpende kundetiltak underveis i oppdraget må eiendomsmegler stanse gjennomføringen av transaksjonen.

Selger vil i et slikt tilfelle ha misligholdt sine forpliktelser, og kjøper vil kunne ha et krav mot selger etter avhendingsloven. Hvis kundetiltak ikke lar seg gjennomføre, vil Notar ikke kunne bistå med handelen eller foreta oppgjør.

Kjøper oppfordres til å innbetale kjøpesummen som ikke kommer fra låneinstitusjon, i en samlet innbetaling fra egen konto i norsk bank. Dersom innbetaling likevel må foretas på annen måte, må megler orienteres med begrunnelse og informasjon om innbetalers navn, før innbetaling av oppgjør.

BUDGIVNING

Det første budet skal inngis skriftlig på Notar sitt budskjema, påført budgivers signatur og vedlagt kopi av legitimasjon. Alternativt kan man legge inn bud elektronisk, ved bruk av "Gi bud" knapp i nettannonse, hvor budgiver må legitimere seg med BankID. Senere bud kan inngis per e-post eller SMS til megler. Megler skal så snart som mulig bekrefte skriftlig overfor budgiver at bud er mottatt.

Bud som ikke er skriftlig, eller som har en kortere akseptfrist enn til kl. 12.00 første virkedag etter siste annonserte visning, vil ikke bli formidlet til selger. Et bud er bindende for budgiver frem til angitt akseptfrist.

Bestemmelser om budgivning gitt i medhold av eiendomsmeglingsloven § 6-8 kommer til anvendelse ved utførelsen av Oppdraget. For å sikre en forsvarlig gjennomføring av budrunden, stiller Notar krav til frister ved budgivningen. Bud skal ikke ha en akseptfrist på mindre enn 30 minutter fra budet inngis. Bud med kortere akseptfrist enn 30 minutter kan avvises.

Selger står fritt til å forkaste eller akseptere ethvert bud. Selger må skriftlig akseptere budet før budaksept kan formidles til budgiver.

Fra og med 01.07.25 ble det ikke lengre være lovlig å legge inn hemmelige bud.

Megler kan dermed ikke formidle bud med forbehold om at budet eller forbehold i budet skal holdes skjult (hemmelig) for andre budgivere og interessenter.

Kopi av budjournal skal gis til kjøper og selger uten ugrunnet opphold etter at handelen er kommet i stand. Alle

som har inngitt bud på eiendommen kan kreve kopi av budjournalen i anonymisert form etter at budrunden er avsluttet.

For øvrig vises det til "Forbrukerinformasjon om budgivning" som er inntatt i salgsoppgaven.

Plantegning



Denne boligen vil jeg gjerne ha!

Hva nå?

1 - KONTAKT MEGLER

Registrer din interesse og megleren holder deg oppdatert.

2 - HA FINANSIERING PÅ PÅSS

Undersøk med banken hvor mye du kan få i lån, og be om evt. finanseringsbevis.

3 - UNDERSØK BOLIGEN

Før det legges inn bud på eiendommen oppfordres budgiver til å sette seg inn i all relevant informasjon om eiendommen, herunder eventuell salgsoppgave og teknisk rapport med alle vedlegg.

4 - BUDGIVNING

Dersom du ønsker å by kan første bud gis via GI BUD-knappen på hver eiendom, eller du kan fylle ut budskjema som leveres/sendes til megler. Påfølgende bud må også være skriftlige, men kan i tillegg gis via SMS eller epost. Se forbrukerinformasjon om budgivning i prospekt.



Vedlegg

MARSTRANDS GATE 4

Takstrappport

Energiattest

Selgers egenerklæring

Seksjoneringstegninger

Byggetegninger

Ferdigattest

Matrikkelrapport

Kartutsnitt reguleringsplan

Kartutsnitt kommuneplan

Grunnkart

Nabolagsprofil

Tilstandsrapport



 Tomannsbolig

 Marstrands gate 4 , 6508
KRISTIANSUND N

 KRISTIANSUND kommune

gnr. 3, bnr. 42, snr. 1

Sum areal alle bygg: BRA: 123 m² BRA-i: 80 m²



Befaringsdato: 27.02.2026

Rapportdato: 13.03.2026

Oppdragsnr.: 20007-1359

Eiendomsverdi ref nr: HO8487

Foretak: WENAAS BYGG OG ANLEGG AS

Takstingeniør: Stig Ole Wenaas

Vår ref: 10019



Rapporten kan brukes i inntil ett år etter befaringsdato, og kan ikke gjenbrukes ved flere boligsalg i denne perioden. Skjer det endringer, oppstår skader også videre på boligen, bør du som selger be om oppdatert rapport.

Wenaas Bygg og Anlegg AS

Wenaas Bygg og Anlegg AS

Er en bedrift som ble stiftet 15.04.1991 med lang erfaring innen bygg og anlegg som entreprenør.

Jeg har drevet med taksering siden 2010, og jeg har utdannelse som byggmester/tekniker og ca. 37 år med erfaring innen bygg og anlegg.

Vi er medlem i bransjeorganisasjonen NITO og utfører taksering innen:

- * Tilstandsanalyse av boliger mm..
- * Skadetaksering av byggverk.
- * Skjønn/reklamasjon.
- * Verditaksering av bolig/tomt.
- * Naturskade (L.dir).
- * Naturskade (NP).
- * Taksering av næringseiendom.
- * Byggelånsoppfølging.
- * Uavhengig tredjepartskontroll.
- * Bistand ved overtakelse.



Rapportansvarlig

A handwritten signature in blue ink, appearing to read "Stig Ole Wenaas".

Stig Ole Wenaas

Uavhengig Takstingeniør

stig@wenaastakst.no

913 41 165



Dette trenger du å vite om tilstandsrapporten



Hva er en tilstandsrapport?

En tilstandsrapport beskriver synlige skader/avvik eller tegn på skader/avvik på boligen. Rapporten fremhever vanligvis ikke positive egenskaper ved boligen.



Hva vurderer en bygningssakkyndig?

Den bygningssakkyndige vurderer boligen ut fra hva man kan forvente av en bygning av samme alder og type. Vurderingen gjøres som regel mot hvordan det var vanlig å bygge og regler som gjaldt da boligen ble oppført (søknadstidspunktet). Forhold som er vanlige for bygningens alder, slik som slitasje etter normal bruk regnes ikke som avvik.



Hva inneholder tilstandsrapporten?

Den bygningssakkyndige undersøker rom og bygningsdeler slik det kommer frem av [Forskrift til avhendingsloven](#). Tilstandsrapporten inneholder bare avvik som den bygningssakkyndige kan se eller kontrollere med enkle hjelpemidler. Det gjøres ikke nærmere undersøkelser slik som åpning av vegger eller andre bygningsdeler. I vegg mot våtrom og rom under terreng kan det borres et hull for å gjøre enkle undersøkelser slik som fuktøk.

Når du kjøper en brukt bolig

Når du kjøper en brukt bolig, er det viktig å være oppmerksom på at dette ikke kan sammenlignes med å kjøpe en ny bolig. Måten boligen ble bygget på kan være annerledes enn i dag. Bygninger svekkes over tid, og utsettes for slitasje blant annet på grunn av bruk og vær og vind. Mange boliger fornyes helt eller delvis, noen i flere omganger, eller det oppføres tilbygg. Særlig for boliger som er pusset opp eller endret, er det viktig å merke seg at fornyelse av overflater ikke nødvendigvis betyr at bygningsdeler under er forbedret.

Vurdering mot byggeregler

Den bygningssakkyndige vil vurdere boligen mot hvordan det var vanlig å bygge og regler som gjaldt på søknadstidspunktet. Den bygningssakkyndige ser etter avvik som har betydning for og som reduserer boligens funksjon og verdi, og som kommer frem av Forskrift til avhendingslova.

Tilstandsrapporten beskriver ikke hele boligen

BYGNINGSSAKKYNDIGE SER FOR EKSEMPEL IKKE PÅ

- vanlig slitasje og normal vedlikeholdstilstand
- bagatellmessige forhold som ikke påvirker bygningens bruk eller verdi vesentlig
- etasjeskillere
- tilleggsbygg slik som garasje, bod, anneks, naust også videre
- utvendige trapper
- støttemurer
- skjulte installasjoner
- installasjoner utenfor bygningen
- full funksjonstesting av el- og VVS-installasjoner
- geologiske forhold og bygningens plassering på grunnen
- bygningens planløsning
- bygningens innredning
- løssøre slik som hvitevarer
- utendørs svømmebasseng og pumpeanlegg
- bygningens estetikk og arkitektur
- bygningens lovlighet (bortsett fra bruksendringer, brannceller og forhold som åpenbart kan påvirke helse, miljø og sikkerhet)
- fellesarealer (med mindre boligeier har vedlikeholdsplikt for fellesarealer og dette er kjent for bygningssakkyndig, eller fellesarealet har en særlig tilknytning til boligen).

© iVerdi 2023

Malen til denne rapporten, inkludert standardtekstene fra Verdi er vernet etter åndsverkloven og kan kun benyttes av av kunder hos iVerdi. For andre aktører er eksemplarframstilling av malen og standardtekster, som utskrift og annen kopiering til bruk som grunnlag for tilsvarende rapporter, bare tillatt når det er hjemlet i lov (kopiering til privat bruk, sitat o.l.) eller avtale med iVerdi (<https://iverdi.no/>).

Utnyttelse i strid med lov eller avtale kan medføre erstatnings- og straffeansvar.

Dette trenger du å vite om tilstandsrapporten

Tilstanden vurderes med ulike tilstandsgrader

Tilstanden gir uttrykk for en gitt forventet tilstand, blant annet vurdert ut fra alder og normal bruk. Ved Tilstandsgrad 0 (TG0) og Tilstandsgrad 1 (TG1) gir den bygningssakkyndige normalt ingen begrunnelse for valg av tilstandsgrad. Grunnen er at bygningen eller bygningsdelen da bare har normal slitasje. Ved skjulte konstruksjoner kan alder alene avgjøre tilstandsgrad. Når bygningssakkyndige anbefaler tiltak, for eksempel utbedringer, må brukeren av rapporten vurdere om tiltakene er nødvendige og lønnsomme.

Når den bygningssakkyndige velger tilstandsgrad, baseres vurderingen på faste kriterier som følger av gjeldende bransjestandard for Teknisk tilstandsanalyse ved omsetning av bolig og Forskrift til avhendingslova.



TILSTANDSGRAD 0, TG0: INGEN AVVIK

Bygningsdelen skal være tilnærmet ny, ikke vise tegn på slitasje og det skal være lagt frem dokumentasjon på faglig god utførelse. Det er ingen merknader til delen.



TILSTANDSGRAD 1, TG1: MINDRE AVVIK

Bygningsdelen skal bare ha normal slitasje, og straktiltak skal ikke anses som nødvendig. Graden kan også brukes når delen er ny, men der dokumentasjon på faglig god utførelse mangler.



TILSTANDSGRAD 2, TG2: VESENTLIGE AVVIK OG MINDRE AVVIK SOM ETTER NS 3600 GIR TG 2

Bygningsdelen skal enten ha feil utførelse, en skade eller symptomer på skade, sterk slitasje eller nedsatt funksjon. Graden gis når bygningsdelen trenger vedlikehold eller tiltak i nær fremtid. Graden skal også brukes når delen er gammel og det er grunn til å varsle om faren for skader på grunn av alderen, eller når det er grunn til å overvåke delen spesielt på grunn av fare for større skader eller følgeskader.



TILSTANDSGRAD 3, TG3: STORE ELLER ALVORLIGE AVVIK

Denne tilstandsgraden brukes ved kraftige tegn på forhold som man må regne med trenger utbedring straks eller innen kort tid. Det er påvist funksjonssvikt eller sammenbrudd.



IKKE UNDERSØKT/IKKE TILGJENGELIG FOR UNDERSØKELSE

Det kan være avvik/skader som ikke er avdekket.

Informasjon om utbedringskostnader

Utbedringskostnadene i rapporten er sjablongmessige anslag basert på observerte forhold som feil, skader eller uregelmessigheter, samt foreslåtte tiltak. Disse anslagene er veiledende, angis i fem intervaller, er basert på generelle erfaringstall, og må ikke forveksles med konkrete pristilbud fra håndverkere eller entreprenører. Faktiske kostnader kan variere betydelig, avhengig av individuelle valg, materialpriser og markedsforhold. For å få en nøyaktig vurdering av utbedringskostnadene anbefales ytterligere undersøkelser og innhenting av flere pristilbud fra kvalifiserte fagfolk. Slike anslag gis for TG3, der dette er mulig.



Tiltak under kr 20 000



Tiltak mellom kr 20 000 – 100 000



Tiltak mellom kr 100 000 – 200 000



Tiltak mellom kr 200 000 – 500 000



Tiltak over kr 500 000

Beskrivelse av eiendommen

Normal tilstand og slitasje ut i fra alder. For detaljerte og øvrige opplysninger henvises det til rapportens enkeltpunkter.

Tomannsbolig - Byggeår: 1948

UTVENDIG

[Gå til side](#)

Taktekkingen er av skifertakstein som er besiktiget fra bakkenivå.

Siden taket (takkonstruksjon, taktekking og skorstein) kun er observert fra bakkenivå, er vurderingen begrenset av dette. Det er ikke sikkerhetsmessig forsvarlig å bevege seg ut på taket eller observere fra stige. Selv om det ikke er avdekket skader under befaringen, betyr ikke dette at det ikke foreligger skader som en besiktigelse på taket kan avdekke. Vær oppmerksom på denne risikoen. En undersøkelse av taket kan utføres av en fagperson under tilstrekkelige sikkerhetsforhold. Taktekkingen er av stål/aluminiumsplater som er besiktiget fra bakkenivå.

Siden taket (takkonstruksjon, taktekking og skorstein) kun er observert fra bakkenivå, er vurderingen begrenset av dette. Det er ikke sikkerhetsmessig forsvarlig å bevege seg ut på taket eller observere fra stige. Selv om det ikke er avdekket skader under befaringen, betyr ikke dette at det ikke foreligger skader som en besiktigelse på taket kan avdekke. Vær oppmerksom på denne risikoen. En undersøkelse av taket kan utføres av en fagperson under tilstrekkelige sikkerhetsforhold. Takrenner, nedløp og beslag i metall, med utløp i oppstikk/avløp. Veggene har bindingsverkskonstruksjon fra byggeår med utvendig fasade/kledning av stående bordkledning. Pulttakkonstruksjon for garasje har sperrekonstruksjon, tro, ukjent undertak, sløyfer og steinlekker under taktekking. Takrenner, nedløp og beslag i metall. Snøfangere. Bygningen har malte trevinduer med 2-lags glass. Og malte trevinduer med 1-lags glass i deler av sokkeletasje fra byggedatoer. Bygningen har malt hovedytterdør, malt balkongdør i tre (2011) og enkel kjellerdør i tre. Leddport i sandwichelementer med motor. Terrasse av bærende trekonstruksjon, terrassedekke av terrassebord og rekkverk av bindingsverk med liggende bordkledning/altanrekke.

INNVEDIG

[Gå til side](#)

På innvendige flater er det benyttet følgende:

Gulv: 3-stavs eikeparkett, flis og betong.
Vegger: Malte gipsplater, flis og betong/puss.
Tak: Malte gipsplater og betong.

Overflater i sokkeletasje er av ukjent dato.

Det er ikke kontrollert om produktene er lagt etter leverandørens leverings/monteringsanvisninger. Etasjeskiller er av betongdekke. Kontrollmåling begrenser seg til to rom i 1. etasje, de andre

rommene er ikke kontrollert ved dagens befaring og kan derfor ha mindre/større avvik. Kontroll utført med stikkprøver i henhold til kontroll med laser, møblering vil kunne ha innvirkning på resultatet.

1. etasje:

Stue: Det ble målt totalavvik på 10 mm (+/- 5 mm) og totalavvik på 4 (+/- 2 mm) ved 2,0 meters lengde.

Soverom syd: Det ble målt totalavvik på 11 mm (+/- 5,5 mm) og totalavvik på 5 (+/- 2,5 mm) ved 2,0 meters lengde.

Rom i felles/sokkeletasje er ikke kontrollert. Boligen har mursteinspipe med nytt røykrør (ca. 2023) med heldekkende beslag over tak, Contura vedovn med glassdør (2021) og sotluke/feieluke i fellesareal. Gulvet er av betong. Veggene har betong/mur. Hulltaking er ikke foretatt. Rommet har en konstruksjon som gjør hulltaking unødvendig. Innvendig har boligen lyse malte fyllingsdører med/uten glassfelt. Tett entredør med slett overflate godkjent for brann/lyd (EI30/R w35dB).

VÅTROM

[Gå til side](#)

Bad/vaskerom

Aktuell byggeforskrift er tekniske forskrifter i perioden 1997-2010, ingen dokumentasjon på utførelse/produkter. Flis på vegger og malte gipsplater i tak. Flis på gulv med termostatstyrte varmekabler. Nivåforskjell fra topp slukrist til topp tettesjikt ved dør er + 35 mm. Fall på gulv generelt ble målt til + 17 mm/meter. Fall ved sluk ble målt til + 18 mm/meter. Det er plastsluk og smøremembran med ukjent utførelse. Lys innredning med over/underskap, slette fronter, heldekket vask og ett-greps armatur. Speil med lys over vask. Vegghengt toalett, dusjkabinett med ett-greps dusjarmatur og opplegg for vaskemaskin. Opplegg for vaskemaskin og tørketrommel.

Det er elektrisk styrt vifte med tilluft ved dørterskel. Hulltaking er foretatt uten å påvise unormale forhold. Fuktkvotemåling (vekt%) i konstruksjonen ble målt til under 7. Hulltaking er foretatt ved/i tilstøtende rom bak dusjkabinett.

KJØKKEN

[Gå til side](#)

3-stavs eike parkett på gulv, malte gipsplater på vegger, flis på vegg over benkeplate og malte gipsplater i tak. Lys innredning med over/underskap og profilerte/glass fronter. Laminert benkeplate med nedfelt vask/skyllekum og ett-greps armatur. Induksjonstopp, stekovn, kjøl/fryseskap og oppvaskmaskin. Hvitevarer er ikke kontrollert. Det er kjøkkenventilator med avtrekk ut.

Beskrivelse av eiendommen

TEKNISKE INSTALLASJONER

[Gå til side](#)

Innvendige vannledninger er av plast (rør i rør), som er besikket i rørskap.

Kobberrør i sokkeletasje.

Stoppekrane i felles gang i sokkeletasje.

Hovedvannkran er funksjonstestet, men ikke kontrollert om den stenger 100 %.

Det er avløpsrør av plast/duktilt støpejern.

Stakepunkt i felles gang i sokkeletasje.

Boligen har naturlig ventilasjon med periodisk avtrekk fra kjøkken og bad/vaskerom.

Varmtvannstanken er på 200 liter.

Sikringsskap med automatsikringer.

Skjult installasjon.

Greit med stikk og lyspunkter.

Innlagt fiber med stikk på vegg.

Det er etablert ringeklokke med kamera/innvendig skjerm/åpning for felles ytterdør.

TOMTEFORHOLD

[Gå til side](#)

Bygningen har grunnmur av betong (sparesteinsmur)/lettklinkerblokk med utvendig pusset/malt fasade.

FORHOLD SOM ÅPENBART KAN MEDFØRE FARE FOR HELSE, MILJØ OG SIKKERHET

[Gå til side](#)

Her er kun følgende kriterier vurdert:

- * Balkonger, terrasser og rom under balkong.
- * Utvendige trapper.
- * Innvendige trapper.
- * Radon.
- * Elektriske anlegg.
- * Brannteknisk.
- * Brannceller.
- * Rømningsveier.
- * Forstøtningsmurer.
- * Flomfare.
- * Rasfare.

Forskrift om brannforebygging (01.01.2016 med oppdatering mars 2020) er en sentral lov og forskrift som behandler eksisterende bygg og virksomheter. Brann- og eksplosjonsvernloven administreres også av direktoratet for samfunnsikkerhet og beredskap og er et sentralt lovverk både for brannvesenet og eiere av byggverk, samt virksomheter hvor brann er en aktuell risiko.

Forskrift om brannforebygging (FOB) gir eier ansvar for at bygget minst tilfredsstiller sikkerheten som forutsatt i byggeforskrift av 1985 (BF-85). D.v.s at byggeier må oppgradere sine byggverk til å tilfredsstille minimumskravene etter BF-85. FOB har derved en tilbakevirkende kraft for bygg som er utført før 1985. For bygg nyere enn BF-85 skal byggeforskriften som var gjeldende på oppføringstidspunktet være gjeldende for byggverket.

Konstruksjonen er ikke åpnet ved befarings, og dette må derfor

kontrolleres nærmere, da det kan medføre økonomiske kostnader.

Arealer

[Gå til side](#)

Forutsetninger og vedlegg

[Gå til side](#)

Lovlighet

[Gå til side](#)

Tomannsbolig

- Det foreligger godkjente og byggemeldte tegninger, men det er avvik fra disse.

Det foreligger ferdigattest datert 09.05.1950, men ikke på tilbygg.

Kjøper overtar ansvar, risiko og konsekvenser knyttet til dette/ulovligheten, kft. oppdragsansvarlig.

Bygning er seksjonert.

Innvendig høyde i kjeller er målt ned til 2,2 meter.

Sammendrag av boligens tilstand

Fordeling av tilstandsgrader

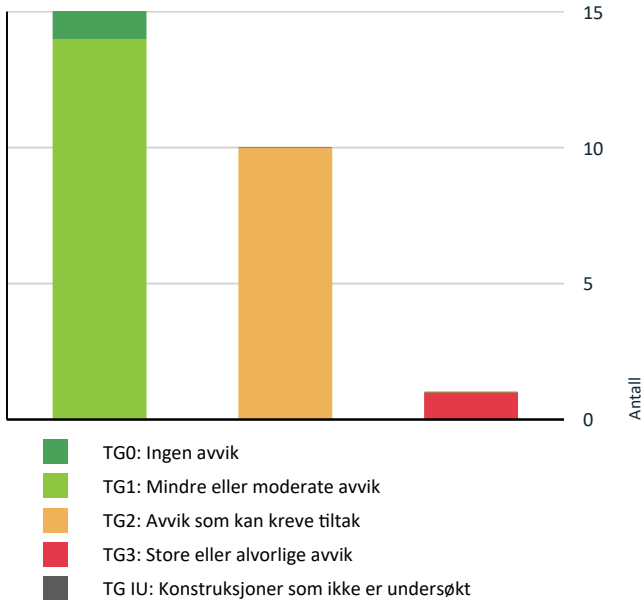

Vil du vite mer om tilstandsgrader? Se side 4.

Anslag på utbedringskostnad

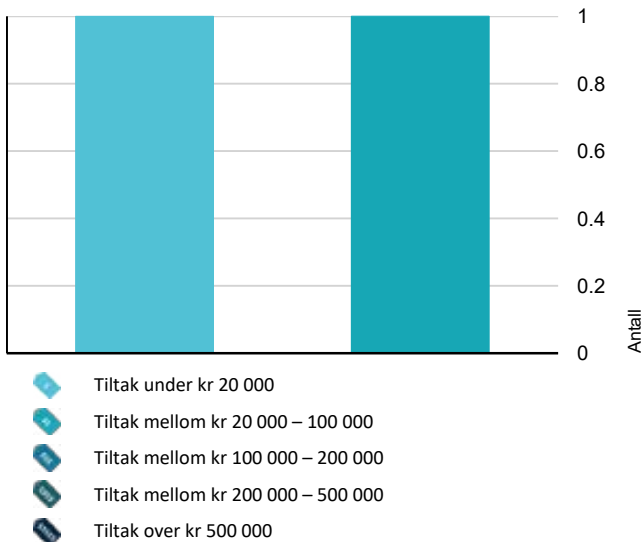

Hva er anslag på utbedringskostnad? Se side 4.

Oppsummering av avvik

Vil du vite mer? Se på rommet eller bygningsdelen senere i rapporten.

Tomannsbolig

TG 3 STORE ELLER ALVORLIGE AVVIK

Utvendig > Nedløp og beslag [Gå til side](#)

TG 2 AVVIK SOM KAN KREVE TILTAK

Utvendig > Taktekking [Gå til side](#)

Utvendig > Taktekking - Garasje [Gå til side](#)

Utvendig > Veggkonstruksjon [Gå til side](#)

Utvendig > Takkonstruksjon/Loft [Gå til side](#)

Utvendig > Vinduer [Gå til side](#)

Utvendig > Balkonger, terrasser og rom under balkonger [Gå til side](#)

Innvendig > Rom Under Terreng [Gå til side](#)

Innvendig > Innvendige dører [Gå til side](#)

Tomteforhold > Grunnmur og fundamenter [Gå til side](#)

Våtrom > 1. Etasje > Bad/vaskerom > Sluk, membran og tettesjikt [Gå til side](#)

HELSE, MILJØ OG SIKKERHET

Forhold som åpenbart kan medføre fare for helse, miljø og sikkerhet

⚠ Det er ikke foretatt radonmålinger, og bygget er heller ikke utført med radonsperre. [Gå til side](#)

Tilstandsrapport

TOMANNSBOLIG



Byggeår
1948

Kommentar
Byggeåret er basert på opplysninger fra eiendomsmatrikkelen.

Anvendelse
Bolig

Standard
Normal standard på bygget ut ifra alder/konstruksjon - jamfør beskrivelse under konstruksjoner.

Vedlikehold
Bygget er jevnlig vedlikeholdt.

Tilbygg / modernisering

1953	Tilbygg	Port.
1960	Modernisering	Mindre fasadeendring.
1993	Tillbygg	Gjennoppbygging av garasje.
1997	Ombygging	Balkonger.
2023	Piperehabilitering	
2012	Ombygging/renovering	Ferdigattest for ombygging/renovering i 2011.

UTVENDIG

Taktekking

Punktet må sees i sammenheng med Takkonstruksjon/Loft

Beskrivelse

Taktekkingen er av skifertakstein som er besiktiget fra bakkenivå.

Siden taket (takkonstruksjon, taktekkning og skorstein) kun er observert fra bakkenivå, er vurderingen begrenset av dette. Det er ikke sikkerhetsmessig forsvarlig å bevege seg ut på taket eller observere fra stige. Selv om det ikke er avdekket skader under befaringen, betyr ikke dette at det ikke foreligger skader som en besiktigelse på taket kan avdekke. Vær oppmerksom på denne risikoen. En undersøkelse av taket kan utføres av en fagperson under tilstrekkelige sikkerhetsforhold.

Vurdering av avvik:

- Mer enn halvparten av forventet brukstid er passert på taktekkingen.
- Mer enn halvparten av forventet brukstid er passert på undertak.

Konsekvens/tiltak

- Tidspunkt for utskiftning av undertak nærmer seg.
- Når taktekkning og undertak begynner å bli gamle, øker risikoen for lekkasjer, noe som kan føre til omfattende og kostbare reparasjoner av underliggende konstruksjoner dersom en ikke foretar tiltak på konstruksjonene før dette oppstår.
- Tidspunkt for utskiftning av taktekkning nærmer seg.

Taktekking - Garasje

Punktet må sees i sammenheng med Takkonstruksjon/Loft

Beskrivelse

Taktekkingen er av stål/aluminiumsplater som er besiktiget fra bakkenivå.

Siden taket (takkonstruksjon, taktekkning og skorstein) kun er observert fra bakkenivå, er vurderingen begrenset av dette. Det er ikke sikkerhetsmessig forsvarlig å bevege seg ut på taket eller observere fra stige. Selv om det ikke er avdekket skader under befaringen, betyr ikke dette at det ikke foreligger skader som en besiktigelse på taket kan avdekke. Vær oppmerksom på denne risikoen. En undersøkelse av taket kan utføres av en fagperson under tilstrekkelige sikkerhetsforhold.

Årstall: 1993 **Kilde:** Offentlig informasjon

Vurdering av avvik:

- Mer enn halvparten av forventet brukstid er passert på taktekkingen.
- Mer enn halvparten av forventet brukstid er passert på undertak.

Konsekvens/tiltak

- Tidspunkt for utskiftning av undertak nærmer seg.
- Tidspunkt for utskiftning av taktekkning nærmer seg.
- Overvåk tilstanden jevnlig. For å få tilstandsgrad 0 eller 1 må tekkingen skiftes ut, men tidspunktet for når dette er nødvendig er vanskelig å si noe om.
- Når taktekkning og undertak begynner å bli gamle, øker risikoen for lekkasjer, noe som kan føre til omfattende og kostbare reparasjoner av underliggende konstruksjoner dersom en ikke foretar tiltak på konstruksjonene før dette oppstår.

Nedløp og beslag

Beskrivelse

Takrenner, nedløp og beslag i metall, med utløp i oppstikk/avløp.

Vurdering av avvik:

- Det mangler snøfangere på hele eller deler av taket, noe som var krav på byggemeldingstidspunktet.
- Mer enn halvparten av forventet brukstid er passert på renner/nedløp/beslag.

Tilstandsrapport

Konsekvens/tiltak

- Det må monteres snøfangere for å oppfylle byggeårets krav.

Kostnadsestimat: 20 000 - 100 000



Manglende snøfanger mot offentlig fortau

TG 2 Veggkonstruksjon

Beskrivelse

Veggene har bindingsverkskonstruksjon fra byggeår med utvendig fasade/kledning av stående bordkledning.

Vurdering av avvik:

- Det er ingen eller liten lufting i nedre kant av kledning mot grunnmur.
- Det er påvist spredte råteskader i bordkledningen.

Konsekvens/tiltak

- Det bør foretas tiltak for å bedre lufting av kledningen.
- Uten tilstrekkelig lufting bak bordkledningen kan fuktighet som trenger inn bak bordene eller gjennom veggen innenfra ikke tørke opp. Dette skaper ideelle forhold for råtesopp og muggvekst.
- Råteskadet trekledning må skiftes ut.
- Råteskader i bordkledningen kan fortsette å utvikle seg både i tilliggende bordkledning og til bakenforliggende veggkonstruksjon, dersom en ikke foretar tiltak.



Svak lufting.



Stedvis råteskadet kledning.

TG 2 Takkonstruksjon/Loft

Punktet må sees i sammenheng med Taktekking

Beskrivelse

Pulttakkonstruksjon for garasje har sperrekonstruksjon, tro, ukjent undertak, sløyfer og steinlekter under taktekking. Takrenner, nedløp og beslag i metall. Snøfangere.

Årstell: 1993

Kilde: Offentlig informasjon

Vurdering av avvik:

- Det er begrenset/dårlig ventilering av takkonstruksjonen.

Konsekvens/tiltak

- Lufting/ventilering bør forbedres.

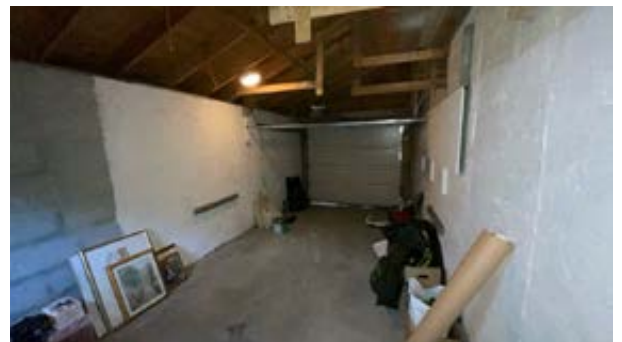

Sperretak med taktro i garasje.

TG 2 Vinduer

Beskrivelse

Bygningen har malte trevinduer med 2-lags glass. Og malte trevinduer med 1-lags glass i deler av sokkeletasje fra byggedatoer.

Årstell: 2011

Kilde: Produksjonsår på produkt

Vurdering av avvik:

- Det er påvist avvik rundt innsettsdetaljer.

Det er ikke utført med vindusbrett/beslag over vindu etter preaksepterte løsninger i byggforsk.

Konsekvens/tiltak

- Det bør gjøres tiltak for å lukke avviket.

Tilstandsrapport

Anbefaler kontroll over tid med tanke på svekket lufting og mulighet for drenering over vindu.

Råteskader på vannbrett vindu (garasje) TG3, kostnad under 20 000,-

Kostnadsestimat: Under 20 000



Vindu uten beslag/lufting.



Svell/fuktskader på utforing.



Råteskader på vannbrett over vindu.

TG 1 Dører

Beskrivelse

Bygningen har malt hovedytterdør, malt balkongdør i tre (2011) og enkel kjellerdør i tre.

Leddport i sandwichelementer med motor.



Felles inngangsdør.



Garasjeport (til høyre)

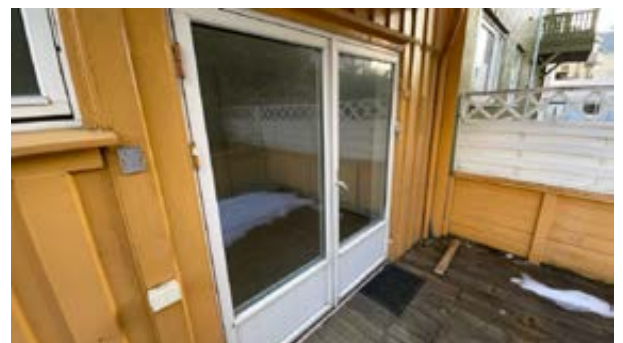

Dobbel balkongdør.

TG 2 Balkonger, terrasser og rom under balkonger

Beskrivelse

Terrasse av bærende trekonstruksjon, terrassedekke av terrassebord og rekkverk av bindingsverk med liggende bordkledning/altanrekke.

Årstall: 1997

Kilde: Offentlig informasjon

Vurdering av avvik:

- Det er påvist andre avvik:

Begrenset tilgang på grunn av snø.

Konsekvens/tiltak

- Andre tiltak:

Bør kontrolleres nærmere.

Tilstandsrapport



Terrasse mot nord.

INNVEDIG

TG 1 Overflater

Beskrivelse

På innvendige flater er det benyttet følgende:

Gulv: 3-stavs eikeparkett, flis og betong.
Vegger: Malte gipsplater, flis og betong/puss.
Tak: Malte gipsplater og betong.

Overflater i sokkeletasje er av ukjent dato.

Det er ikke kontrollert om produktene er lagt etter leverandørens leverings/monteringsanvisninger.

Årstall: 2011 Kilde: Offentlig informasjon

TG 1 Etasjeskille/gulv mot grunn

Beskrivelse

Etasjeskiller er av betongdekke
Kontrollmåling begrenser seg til to rom i 1. etasje, de andre rommene er ikke kontrollert ved dagens befaring og kan derfor ha mindre/større avvik. Kontroll utført med stikkprøver i henhold til kontroll med laser, møblering vil kunne ha innvirkning på resultatet.

1. etasje:

Stue: Det ble målt totalavvik på 10 mm (+/- 5 mm) og totalavvik på 4 (+/- 2 mm) ved 2,0 meters lengde.

Soverom syd: Det ble målt totalavvik på 11 mm (+/- 5,5 mm) og totalavvik på 5 (+/- 2,5 mm) ved 2,0 meters lengde.

Rom i felles/sokkeletasje er ikke kontrollert.

TG 1 Pipe og ildsted

Beskrivelse

Boligen har mursteinspipe med nytt røykrør (ca. 2023) med heldekkende beslag over tak, Contura vedovn med glassdør (2021) og sotluke/feieluke i fellesareal.



Contura vedovn plassert på glassplate.

TG 2 Rom Under Terreng

Punktet må sees i sammenheng med 'Drenering'

Beskrivelse

Gulvet er av betong. Veggene har betong/mur.
Hulltaking er ikke foretatt.
Rommet har en konstruksjon som gjør hulltaking unødvendig.

Vurdering av avvik:

- Det er påvist indikasjoner på noe fuktgjennomtrenging i kjellergulv.
- Det er påvist indikasjoner på noe fuktgjennomtrenging inn i kjellermur.

Konsekvens/tiltak

- Det påviste fuktnivå gir grunn til å overvåke konstruksjonen jevnlig for å se utvikling over tid, og eventuelt foreta tiltak for å unngå fuktskader.

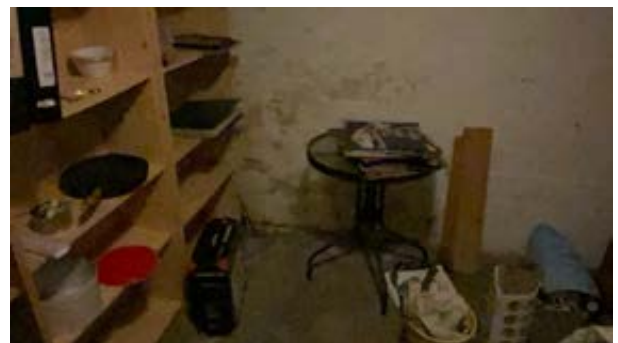

Visuelle tegn på fuktvandring gjennom betongplate på grunn og grunnmur under terreng.

TG 2 Innvendige dører

Beskrivelse

Innvendig har boligen lyse malte fyllingsdører med/uten glassfelt.
Tett entredør med slett overflate godkjent for brann/lyd (EI30/R w35dB).

Årstall: 2011 Kilde: Produksjonsår på produkt

Vurdering av avvik:

- Det er påvist avvik som tilsier at det bør foretas tiltak på enkelte dører.

Konsekvens/tiltak

- Enkelte dører må justeres.

Tilstandsrapport



Innvendige dører.



Innvendige dører.

VÅTROM

1. ETASJE > BAD/VASKEROM

Generell

Beskrivelse

Aktuell byggeforskrift er tekniske forskrifter i perioden 1997-2010, ingen dokumentasjon på utførelse/produkter.

Årstall: 2011 **Kilde:** Offentlig informasjon



Bad/vaskerom.



Bad/vaskerom.

1. ETASJE > BAD/VASKEROM

TG 1 Overflater vegger og himling

Beskrivelse

Flis på vegger og malte gipslater i tak.

Årstall: 2011 **Kilde:** Offentlig informasjon

1. ETASJE > BAD/VASKEROM

TG 1 Overflater Gulv

Beskrivelse

Flis på gulv med termostatstyrte varmekabler.
Nivåforskjell fra topp slukrist til topp tettesjikt ved dør er + 35 mm.
Fall på gulv generelt ble målt til + 17 mm/meter.
Fall ved sluk ble målt til + 18 mm/meter.

Årstall: 2011 **Kilde:** Offentlig informasjon

1. ETASJE > BAD/VASKEROM

TG 2 Sluk, membran og tettesjikt

Beskrivelse

Det er plastsluk og smøremembran med ukjent utførelse.

Årstall: 2011 **Kilde:** Offentlig informasjon

Vurdering av avvik:

- Sluk har begrenset mulighet for inspeksjon og rengjøring.

Konsekvens/tiltak

- Når sluket har begrenset tilgang, er det vanskelig å rengjøre sluket og å inspisere den for å oppdage skader i membranen/fuger rundt sluket, som er avgjørende for å forhindre lekkasjer.

Tilstandsrapport



Plastsluk med synlig tettesjikt under klemring.

1. ETASJE > BAD/VASKEROM

TG 1 Sanitærutstyr og innredning

Beskrivelse

Lys innredning med over/underskap, slette fronter, heldekkendet vask og ett-greps armatur.
Speil med lys over vask.
Vegghengt toalett, dusjkabinett med ett-greps dusjarmatur og opplegg for vaskemaskin.
Opplegg for vaskemaskin og tørketrommel.

Årstall: 2011 Kilde: Offentlig informasjon

1. ETASJE > BAD/VASKEROM

TG 1 Ventilasjon

Beskrivelse

Det er elektrisk styrt vifte med tilluft ved dørterskel.

Årstall: 2011 Kilde: Offentlig informasjon

1. ETASJE > BAD/VASKEROM

TG 0 Tilliggende konstruksjoner våtrom

Beskrivelse

Hulltaking er foretatt uten å påvise unormale forhold.
Fuktkvotemåling (vekt%) i konstruksjonen ble målt til under 7.
Hulltaking er foretatt ved/i tilstøtende rom bak dusjkabinett.



Piggmåling viste under 7 vekt%.

KJØKKEN

1. ETASJE > STUE/KJØKKEN

TG 1 Overflater og innredning

Beskrivelse

3-stavs eike parkett på gulv, malte gipsplater på vegger, flis på vegg over benkeplate og malte gipsplater i tak.
Lys innredning med over/underskap og profilerte/glass fronter.
Laminert benkeplate med nedfelt vask/skyllekum og ett-greps armatur.
Induksjonstopp, stekovn, kjøl/fryseskap og oppvaskmaskin.
Hvitevarer er ikke kontrollert.

Årstall: 2011 Kilde: Offentlig informasjon



Kjøkken.

1. ETASJE > STUE/KJØKKEN

TG 1 Avtrekk

Beskrivelse

Det er kjøkkenventilator med avtrekk ut.

Årstall: 2011 Kilde: Offentlig informasjon



Ventilator.

TEKNISKE INSTALLASJONER

TG 1 Vannledninger

Beskrivelse

Tilstandsrapport

Innvendige vannledninger er av plast (rør i rør), som er besiktiget i rørskap.
Kobberrør i sokkeletasje.
Stoppekrane i felles gang i sokkeletasje.
Hovedvannkran er funksjonstestet, men ikke kontrollert om den stenger 100 %.

Årstall: 2011 Kilde: Offentlig informasjon



Rør i rør sentral.

TG 1 Avløpsrør

Beskrivelse

Det er avløpsrør av plast/duktilt støpejern.
Stakepunkt i felles gang i sokkeletasje.

Årstall: 2011 Kilde: Offentlig informasjon

TG 1 Ventilasjon

Beskrivelse

Boligen har naturlig ventilasjon med periodisk avtrekk fra kjøkken og bad/vaskerom.

Årstall: 2011 Kilde: Offentlig informasjon

TG 1 Varmtvannstank

Beskrivelse

Varmtvannstanken er på 200 liter.

Årstall: 2011 Kilde: Produksjonsår på produkt



Varmtvannsbereder i bod sokkeletasje.



Godkjent el-tilkobling.

Elektrisk anlegg

Dette er en forenklet kontroll begrenset til de spørsmål og undersøkelser som forskriften til avhendingslova (tryggere bolighandel) § 2-18 inneholder. Dette kan ikke sammenlignes med en kontroll utført av offentlig myndighet (Det lokale eltilsyn) eller registrert elektrovirksomhet, og en bygningssakkyndig har verken kompetanse eller lov til å foreta en slik kontroll.

Tilstanden er vurdert ut fra den forenklete og begrensede kontrollen som forskriften inneholder. El-anlegget kan ha feil og mangler som en slik forenklet undersøkelse ikke vil avdekke. Vær derfor oppmerksom på denne risikoen, og søk videre veiledning eller få en fullstendig kontroll utført av registrert elektrovirksomhet.

Beskrivelse

Sikringsskap med automatsikringer.

Skjult installasjon.

Greit med stikk og lyspunkter.

Innlagt fiber med stikk på vegg.

Det er etablert ringeklokke med kamera/innvendig skjerm/åpning for felles ytterdør.

1. Foreligger det eltilsynsrapport de siste 5 år, og det er ikke foretatt arbeid på anlegget etter denne, utenom retting av eventuelle avvik i eltilsynsrapport (dvs en el-tilsynsrapport uten avvik)?

Nei

Spørsmål til eier

2. Når ble det elektriske anlegget installert eller sist gang totalt rehabilitert (årstall)? Med totalt rehabilitert menes fullstendig utskiftet anlegg fra inntakssikring og videre.

2011 Innvendig rehabilitering av bygningsmassen.

3. Er alle elektriske arbeider/anlegg i boligen utført av en registrert elektroinstallasjonsvirksomhet?

Ja

4. Er det elektriske anlegget utført eller er det foretatt tilleggsarbeider på det elektriske anlegget etter 1.1.1999?

Ja

Eksisterer det samsvarserklæring?

Nei

Oppdatering av innhold i sikringsskap i 2011, ikke fremlagt samsvarserklæring ved dagens befaring.

5. Foreligger det kontrollrapport fra offentlig myndighet – Det Lokale Eltilsyn (DLE) eller eventuelt andre tilsvarende kontrollinstanser med

Tilstandsrapport

avvik som ikke er utbedret eller kontrollen er over 5 år?

Nei

6. Forekommer det ofte at sikringene løses ut?

Nei

7. Har det vært brann, branntilløp eller varmgang (for eksempel termiske skader på deksler, kontaktpunkter eller lignende) i boligens elektriske anlegg?

Nei

Generelt om anlegget

8. Er det tegn til at det har vært termiske skader (tegn på varmgang) på kabler, brytere, downlights, stikkontakter og elektrisk utstyr? Sjekk samtidig tilstanden på elektrisk tilkobling av varmtvannsbereder, jamfør eget punkt under varmtvannstank

Nei

9. Er der synlig defekter på kabler eller er disse ikke tilstrekkelig festet?

Nei

Inntak og sikringsskap

10. Er det tegn på at kabelinnføringer og hull i inntak og sikringsskap ikke er tette, så langt dette er mulig å sjekke uten å fjerne kapslinger?

Nei

11. Finnes det kursfortegnelse, og er den i samsvar med antall sikringer?

Ja

12. Foreta en helhetsvurdering av det elektriske anlegget, dets alder, allmenne tilstand og fare for liv og helse. Bør det elektriske anlegget ha en utvidet el-kontroll?

Nei

Generell kommentar

Utførende takstingeniør er ikke fagutdannet innen elektro, og anbefaler generelt en gjennomgang av autorisert El. takstmann/autorisert el. installatør for det elektriske anlegget i boligen.



Sikringsskap.

TOMTEFORHOLD

TG 2 Grunnmur og fundamenter

Beskrivelse

Bygningen har grunnmur av betong (sparesteinsmur)/lettklinkerblokk med utvendig pusset/malt fasade.

Vurdering av avvik:

- Grunnmuren har sprekkeformasjoner.

Konsekvens/tiltak

- Lokal utbedring må utføres.



Mindre riss/sprekker



Mindre riss/sprekker.

FORHOLD SOM ÅPENBART KAN MEDFØRE FARE FOR HELSE, MILJØ OG SIKKERHET

Dette punktet inneholder tydelige og lett synlige forhold ved boligen som åpenbart kan påvirke helse, miljø og sikkerhet, og som bygningssakkyndige har oppdaget. Terskelen for hva som anses som åpenbart er høy, og det utføres ikke undersøkelser med sikte på å avdekke slike forhold. Punktet omfatter ikke skjulte eller ikke-synlige forhold, tekniske vurderinger eller forhold som krever spesialundersøkelser. Forhold vurderes etter byggteknisk forskrift på befaringstidpunktet. Røykvarslere og håndholdt brannslukningsutstyr vurderes etter gjeldende forskrift om brannforebygging.



Helse, miljø og sikkerhet

Beskrivelse

Tilstandsrapport

Her er kun følgende kriterier vurdert:

- * Balkonger, terrasser og rom under balkong.
- * Utvendige trapper.
- * Innvendige trapper.
- * Radon.
- * Elektriske anlegg.
- * Brannteknisk.
- * Brannceller.
- * Rømningsveier.
- * Forstøtningsmurer.
- * Flomfare.
- * Rasfare.

Forskrift om brannforebygging (01.01.2016 med oppdatering mars 2020) er en sentral lov og forskrift som behandler eksisterende bygg og virksomheter. Brann- og eksplosjonsvernloven administreres også av direktoratet for samfunnsikkerhet og beredskap og er et sentralt lovverk både for brannvesenet og eiere av byggverk, samt virksomheter hvor brann er en aktuell risiko.

Forskrift om brannforebygging (FOB) gir eier ansvar for at bygget minst tilfredsstillende sikkerheten som forutsatt i byggeforskrift av 1985 (BF-85). D.v.s at byggeier må oppgradere sine byggverk til å tilfredsstillende minimumskravene etter BF-85. FOB har derved en tilbakevirkende kraft for bygg som er utført før 1985. For bygg nyere enn BF-85 skal byggeforskriften som var gjeldende på oppføringstidspunktet være gjeldende for byggverket.

Konstruksjonen er ikke åpnet ved befarings, og dette må derfor kontrolleres nærmere, da det kan medføre økonomiske kostnader.

Vurdering av avvik:

- Det er ikke foretatt radonmålinger, og bygget er heller ikke utført med radonsperre.

Konsekvens/tiltak

- Det bør gjennomføres radonmålinger.

Arealer, byggetegninger og brannceller

Standard gjeldende fra 01.01.2024

Arealmålinger og arealoppsett er basert på Norsk standard 3940:2023 Areal- og volum-beregninger av bygninger. Arealet gjelder for tidspunktet da boligen ble målt

Hva er måleverdig areal?

Arealet i rommet må ha minst 1,90 m fri høyde over gulvet og minst bredde på 0,60 m. Et loft med skråtak vil for eksempel bare få registrert målbart areal der høyden er minst 1,90 m og bredden minst 0,60 m. Rommet må ha dør eller luke og gangbart gulv.

Hva er bruksareal?

BRA = BRA-i + BRA-e + BRA-b

Bruksarealet for bygningen er bruttoarealet minus arealet som opptas av yttervegger.

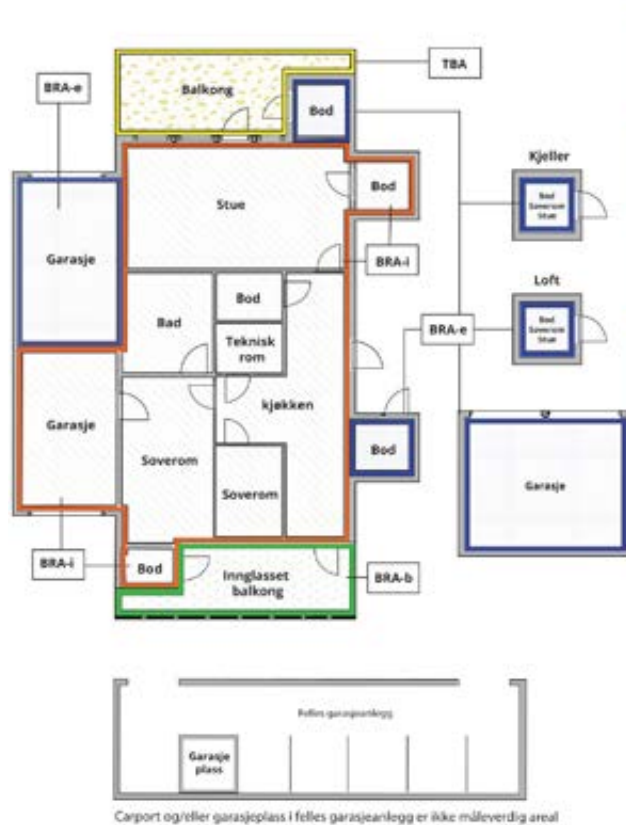

Internt bruksareal (BRA-i)	Arealet innenfor boenheten(e)
Eksternt bruksareal (BRA-e)	Arealet av alle rom utenfor boenheten(e) og som tilhører denne, slik som for eksempel boder
Innglasset balkong mv (BRA-b)	Arealet av innglasset balkong, veranda eller altan når denne er tilknyttet boenheten(e)
Terrasse- og balkongareal (TBA)	Arealet av terrasser, åpne balkonger og åpen altan tilknyttet boenheten(e)

Gulvareal (GUA)
Er sum av BRA (bruksareal) og ALH (areal med lav takhøyde).
Areal med lav takhøyde (ALH) er ikke måleverdig areal, som skyldes skråtak og lav himlingshøyde.
GUA kan opplyses i markedsføring der det er aktuelt for den konkrete boligen og kun sammen med BRA-i, for eksempel der gulvflaten har en verdi og har funksjon ved møblering og bruk av rommene. Ikke innredet areal som kaldloft, måles og oppgis normalt ikke.

Arealet kan ikke alltid fastsettes nøyaktig

Areal kan være komplisert eller umulig å måle opp nøyaktig fordi det er vanskelig å fastslå tykkelsen på innervegger, skjevheter i og utforming av bygningskonstruksjoner som karnapp, buer og vinkler som ikke er rette, åpne rom over flere etasjer og så videre.

Eiendommens markedsverdi kan ikke baseres på en matematisk beregning basert på antall kvadratmeter opplyst i rapporten. Opplysninger om areal kan altså ikke alene benyttes for å beregne eiendommens verdi.

Den bygningsakkyndige kan avdekke eventuelle bruksendringer og avvik i branncelleinndeling

Den bygningsakkyndige ser på byggetegninger hvis de er tilgjengelige og dette er en del av oppdraget, og vurderer bruken av boligen opp mot tegningene. Hvis den bygningsakkyndige avdekker at en bolig ikke ser ut til å være delt opp i brannceller etter kravene i byggeteknisk forskrift på befaringstidspunktet, skal det opplyses om dette.

Reglene om bruksendring og brannceller kan være kompliserte. Søk videre faglige råd om rapporten ikke gir deg svar. Den bygningsakkyndige kan ikke vurdere og svare på alle spørsmål, og kan heller ikke vite om kommunen kan gi unntak for kravene som gjelder. [Vil du vite mer?](#)

Om brannceller

En branncelle er hele eller avgrensede deler av en bygning hvor en brann fritt kan utvikle seg uten at den kan spre seg til andre bygninger eller andre deler av bygningen i løpet av en fastsatt tid.

Om bruksendring

Bruksendring er å endre bruken av et rom fra en tillatt bruk til en annen. Dette kan kreve søknad og tillatelse, for eksempel hvis du endrer et rom fra bod til soverom eller arbeidsrom, eller hvis du endrer en bolig til to separate boliger.

Rom for varig opphold har krav til takhøyde, romstørrelse, rømningsvei og lysforhold som må være oppfylt. Du kan søke kommunen om unntak for kravene, men kan ikke regne med å få unntak for krav som går på helse og sikkerhet, for eksempel krav til rømningsvei.

Bruksendring som krever godkjenning, og som ikke er søkt bruksendret, er ulovlig. Kommunen kan etter plan- og bygningsloven kapittel 32 forfølge overtredelser. Kommunen kan pålegge deg å avslutte den ulovlige bruken, eventuelt å rette eller tilbakeføre rommet til godkjent bruk.

Arealer

Tomannsbolig

Etasje	Bruksareal BRA m ²			SUM	Terrasse- og balkongareal (TBA)
	Internt bruksareal (BRA-i)	Eksternt bruksareal (BRA-e)	Innglasset balkong (BRA-b)		
1. Etasje	80			80	16
Sokkeletasje		43		43	
SUM	80	43			16
SUM BRA	123				

Romfordeling

Etasje	Internt bruksareal (BRA-i)	Eksternt bruksareal (BRA-e)	Innglasset balkong (BRA-b)
1. Etasje	Entré, soverom syd, bad/vaskerom, soverom 2, stue/kjøkken		
Sokkeletasje		Bod, bod 2, gang, garasje	

Kommentar

Areal er oppmålt ved befarings.
Boenheten er seksjonert.

Lovlighet

Byggetegninger

Det foreligger godkjente og byggemeldte tegninger, men det er avvik fra disse.

Kommentar: Det foreligger ferdigattest datert 09.05.1950, men ikke på tilbygg.

Kjøper overtar ansvar, risiko og konsekvenser knyttet til dette/ulovligheten, kft. oppdragsansvarlig.

Bygning er seksjonert.

Innvendig høyde i kjeller er målt ned til 2,2 meter.

Nyere håndverkstjenester

Er det ifølge eier utført håndverkstjenester på boligen siste 5 år?

Ja Nei

Total fordeling mellom P-ROM og S-ROM

Tabellen under viser fordelingen av P-ROM og S-ROM etter veiledningen til NS 3940: 2012. Dette er til informasjon og til sammenligning. Tallene er omtrentlige, kan avvike fra faktiske målinger og er ikke juridisk bindende

	P-ROM(m2)	S-ROM(m2)
Tomannsbolig	80	43

Kommentar

Tomannsbolig
Areal er oppmålt ved befarings.
Boenheten er seksjonert.

Befarings - og eiendomsopplysninger

Befaring

Dato	Til stede	Rolle
27.2.2026	Stig Ole Wenaas	Takstingeniør
	Britt Westavik	Kunde

Matrikkeldata

Kommune	gnr.	bnr.	fnr.	snr.	Areal	Kilde	Eieforhold
1505 KRISTIANSUND	3	42		1	0 m ²	IKKE OPPGITT (Ambita)	Ikke relevant

Adresse

Marstrands gate 4

Hjemmelshaver

Westavik Britt

Eiendomsopplysninger

Beliggenhet

Horisontaldelt 2-mannsbolig som ligger meget sentralt i Kristiansund sentrum med gangavstand til de fleste fasiliteter.

Adkomstvei

Eiendommen har adkomst via offentlig vei eller gate.

Tilknytning vann

Eiendommen er tilknyttet offentlig vannforsyning via private stikkledninger.

Tilknytning avløp

Eiendommen er tilknyttet offentlig avløpsnett via private stikkledninger.

Regulering

Gjeldende reguleringsplan: R-007 Kirkelandets sentrum. Formål: Sørlig teig: Blandet; bolig mv. Nordlig teig: Udefinert. Vedtatt dato: 07.01.1946.

Kommuneplan Kristiansund

Kommuneplanens arealdel 2020-2032 med mindre endring vedtatt 14.05.2024, Formål: Boligbebyggelse nåværende, vedtatt 07.09.2023/14.05.2024.

Ved motstrid går kommune(-del) planen foran, med mindre gjeldende reguleringsplan er nyere, eller overordnet plan har fastsatt en hensynssone som fastslår at reguleringsplan skal gjelde.

Eiendommen berøres av H210_A. Aktsomhet for kvikkleire. Hensynssoner kommer frem av kartutsnitt.

Om tomten

Hovedsaklig bebygd.

Støpte fortau mot kommunal vei.

Parkering i egen garasje og i offentlig gate /vei.

Tinglyste/andre forhold

Se grunnboksutskrift.

Forsikring

Selskap	Avtalenr	Type	Forsikringssum	Årlig premie
If	SP911762.2.1			
Kommentar				

Kilder og vedlegg

Dokumenter

Beskrivelse	Dato	Kommentar	Status	Sider	Vedlagt
Standard beskrivelse	13.03.2026	Utarbeidet av Wenaas Bygg og Anlegg AS	Gjennomgått	1	Nei
Enkel energiattest	13.03.2026	Utarbeidet av Wenaas Bygg og Anlegg AS	Gjennomgått	6	Nei
Egenerklæring	12.03.2026	Mottatt fra megler (Notar)	Gjennomgått	5	Nei

Revisjoner

Versjon	Ny versjon	Kommentar
1	13.03.2026	

For gyldighet på rapporten se forside

Forutsetninger

Tilstandsrapportens avgrensninger

STRUKTUR OG REFERANSENIVÅ

• Rapporten baserer seg på krav i forskrift til avhendingslova (tryggere bolighandel). Rapportens struktur, metode og begrepsbruk følger i hovedsak Norsk Standard NS 3600:2018 (teknisk tilstandsanalyse ved omsetning av bolig), samt Takstbransjens retningslinjer for arealmåling når det gjelder fordeling mellom P-areal og S-areal.

• Bygningssakkyndig er ikke ansvarlig for tilbakeholdt eller uriktig informasjon, som har betydning for tilstandsvurderingen. Rapporten beskriver avvik, det vil si en tilstand som er dårligere enn referansenivået. Rapporten vil normalt ikke fremheve positive sider ved boligen ut over det som fremgår av tilstandsgradene.

• For anbefalte tiltak ved TG2 og TG3 må du vurdere om tiltakene er nødvendige og lønnsomme. Hva det vil koste å utbedre rom eller bygningsdeler vil avhenge av registrerte avvik og tiltak som kommer frem i rapporten. Anslaget er gitt på generelt grunnlag basert på prisintervaller. Anslaget må ikke forveksles med en konkret vurdering og tilbud fra en entreprenør eller håndverker. Utbedringskostnadene vil også avhenge av personlige preferanser og markedspris på materialer og tjenesteyter.

• Vurdering mot byggeregler

Den bygningssakkyndige vil vurdere boligen mot hvordan det var vanlig å bygge og regler som gjaldt på søknadstidspunktet. Noen rom og bygningsdeler slik som bad og vaskerom, og forhold som gjelder sikkerhet mot brann, rekkverk og trapper osv., vil den bygningssakkyndige vurdere mot dagens regelverk. Etter dagens regelverk vil disse kunne få en tilstandsgrad 2 eller 3 uten at det nødvendigvis er krav om at avviket må utbedres.

PRESISERINGER

Tilstandsrapporten gjelder hovedbygget. Tilleggsbygninger, som for eksempel garasje, gis kun en enkel beskrivelse.

Avvik er vurdert ut fra tekniske forskrifter på godkjenningstidspunktet for bygget. Noen bygningsdeler er vurdert etter gjeldende teknisk forskrift på befaringstidspunktet. Dette gjelder blant annet:

i. våtrom (bad, vaskerom) og andre fuktutsatte rom

ii. forhold knyttet til brann, rømming, sikkerhet, for eksempel rekkverkhøyder/åpninger, ulovlige bruksendringer, brannceller osv.

• For skjulte konstruksjoner, som vann og avløp uten dokumentasjon, er kvalitet og alder vurdert.

• Fastmonterte installasjoner, for eksempel innfelt belysning og høyttalere, skal ikke demonteres for å sjekke dampsperrer bak. Dette er av hensyn til bygningssakkyndiges kompetanse og risikoen for skade.

• Kontroll av fukt i konstruksjonen ved hulltaking i bad og vaskerom (våtrom), rom under terreng (kjelleretasje, underetasje og sokkeletasje) eller andre bygningsdeler, skal skje etter eiers aksept. Hulltaking av våtrom og rom under terreng kan i visse tilfeller unnlates (ref. forskrift til avhendingslova).

• Kontroll av romfunksjoner for P-ROM blir bare utført når det ikke

foreligger godkjente og byggemeldte tegninger, eller når tegninger ikke stemmer med dagens bruk.

• Bygningssakkyndig gir en forenklet vurdering av branntekniske forhold og elektriske installasjoner i boligen hvis det er mer enn fem år siden siste el-tilsyn. Ved behov for grundigere undersøkelser, kan bygningssakkyndig anbefale boligkjøper ta kontakt med offentlige myndigheter eller en kvalifisert elektrofaglig fagperson.

TILLEGGSUNDERSØKELSER

Etter avtale med eier kan tilstandsanalysen utvides til også å omfatte tilleggsundersøkelser utover minimumskravet i forskriften.

BEFARINGEN

Rapporten gir en vurdering av byggverk og bygningsdeler som bygningssakkyndig har observert, og som fremkommer av forskrift til avhendingslova. Rapporten er likevel ingen garanti for at det ikke kan finnes skjulte feil, skader og mangler. NS 3600:2018 (teknisk tilstandsanalyse ved omsetning av bolig) har undersøkelsesnivå 1 til 3, hvor nivå 1 er det laveste og basert på visuell observasjon. Rapporten er basert på undersøkelsesnivå 1, med noen få unntak: våtrom og rom under terreng.

I praksis betyr dette at:

• befaringen skal begrenses til kun visuelle observasjoner på tilgjengelige flater uten fysiske inngrep (f.eks. riving).

• flater som er skjult av snø eller på annen måte ikke er tilgjengelig eller skjult, blir ikke kontrollert.

• det blir ikke utført funksjonsprøving av bygningsdeler, som isolasjon, piper, ventilasjon, elektrisk anlegg, osv.

• det gis ikke en vurdering av boligens tilbehør, hvite- og brunevarer og annet inventar. Dette gjelder også integrert tilbehør.

• inspisering av yttertak er basert på det som er synlig, normalt på innsiden fra loftet og utvendig fra stige/bakkenivå. I en del situasjoner er det ikke sikkerhetsmessig forsvarlig å undersøke taket fra utsiden, og da vil vurderingen være basert på alder og materialer.)

• stikkprøvetakninger er tilfeldig valgt og kan innebære kontroll under overflaten med spiss redskap eller lignende.

UTTRYKK OG DEFINISJONER

• Referansenivå: kravet til bygningsdelen eller rommet på byggetidspunktet.

• Tilstand: byggverkets eller bygningsdelens tekniske, funksjonelle eller estetiske status på et gitt tidspunkt.

• Symptom: forhold som gir indikasjon på hvilken tilstand et byggverk eller en bygningsdel befinner seg i. Benyttes ved beskrivelse av avvik og alder.

• Skadegjører: i hovedsak råte, sopp og skadedyr.

• Fuktsøk: overflatesøk med egnet søkeutstyr som fuktindikator eller visuelle observasjoner.

Forutsetninger

- Fuktmåling: måling av fuktinnhold i materiale eller i bakenforliggende konstruksjon ved bruk av egnet måleutstyr, blant annet hammerelektrode og pigger.

- Hulltaking: boring av hull for inspeksjon og fuktmåling i risikoutsatte konstruksjoner, primært i tilstøtende vegger til bad, utforede kjellervegger og eventuelt i oppforede kjellergulv.

- Normal slitasjegrad: forventet slitasje av materiale i overflaten som er basert på enkle visuelle observasjoner. Kan vurderes sammen med bygningsdelens alder.

- Forventet gjenværende brukstid: anslått tid et byggverk eller en del av et byggverk vil kunne tjene sitt formål (NS 3600:2018, termer og definisjoner punkt 3.9).

AREALBEREGNING FOR BOENHETER

- Areal fastsettes etter Forskrift til avhendingsloven og Norsk Standard 3940 Areal- og volum-beregninger av bygninger fra 2023.

- Areal oppgis i hele kvadratmeter i rapporten, og gjelder for det tidspunkt oppmålingen fant sted.

- Bruksareal (BRA) er det måleverdige arealet som er innenfor omsluttete vegger målt i gulvhøyde (bruttoareal minus arealet som opptas av yttervegger). I tillegg til gulvhøyde gjelder regler om fri bredde for at arealet skal være måleverdig, med betydning for BRA av for eksempel loft med skråtak. BRA består av internt bruksareal (BRA-i), eksternt bruksareal (BRA-e) og innglasset balkong mv (BRA-b). Terrasse- og balkongareal (TBA) opplyses der tilstandsrapporten skal benyttes i boligomsetningen og der det er aktuelt. I tillegg kan gulvareal (GUA) og areal med lav takhøyde (ALH) opplyses sammen med BRA der det er aktuelt og en del av oppdraget. Rom skal ha atkomst og gangbart gulv for å kunne regnes som BRA/måleverdig areal.

- Arealet måles og oppgis dersom arealet oppfyller krav til måleverdighet, slik som at arealet må ha minst en bredde på 0,6m og minst en høyde på 1,9 m osv. Et rom kan være i strid med teknisk forskrift og mangle godkjenning hos kommunen for den aktuelle bruken, uten at dette får betydning for om arealet måles og oppgis i tilstandsrapporten. Når arealet måles tas det ikke hensyn til om arealet er lovlig oppført eller om bruken er lovlig, bruksendringer, lysforhold eller andre sikkerhetsmangler.

- Eiendommens markedsverdi kan ikke baseres på en rent matematisk beregning i forhold til antall kvadratmeter opplyst i rapporten. Opplysninger om areal kan altså ikke alene benyttes for beregning av eiendommens verdi.

- Rom som ligger utenfor boenheten, men som eier har påvist og/eller opplyst at tilhører boenheten, er oppmålt og inkludert i BRA-e. Det er ikke fremvist dokumentasjon på at rommet tilhører boenheten, med mindre dette er angitt særskilt. Rom utenfor boenheten kan omdisponeres av borettslaget/sameiet og dette kan påvirke boligens BRA. Vær oppmerksom på at NS 3940:2023 og eierseksjonsloven har ulik definisjon av fellesareal. Ved arealmåling gjelder NS 3940:2023 som definerer fellesareal slik: "Delen av bygning som brukes av to eller flere bruksenheter eller til bygningens forvaltning, drift eller vedlikehold.

- Se øvrig informasjon om areal i rapporten, Norsk Standard 3940 (2012 og 2023) og veiledningen til disse.

Verdi, takstingeniøren og takstforetaket behandler personopplysninger som takstingeniøren trenger for å kunne utarbeide rapporten. Personvernerklæring med informasjon om bruk av personopplysninger og dine rettigheter finner du her [Personvernerklæring - iVerdi](#)

Måleutstyr som ble benyttet ved befaring:
Digital vater: Bosh GIM 60 Professional, avvik ved elektronikk 0°-90° 0,05°, avvik ved elektronikk 1-89 +/- 0,2 °, +/- 0,05 mm/meter.

Lasermåler: Elma laser 1 mini, avvik +/- 1,5 mm på 30 meter.

Digital krysslaser: Elma X360 linjelaser, avvik +/- 3 mm på 10 meter.

Fuktmåler/indikator: Protimeter MMS2 og Tramex ME5.

PERSONVERN



Adresse Marstrands gate 4, 6508 KRISTIANSUND N	
Dato for energimerking 13.03.2026	Merkenummer Energiattest-2026-270309
Bygningskategori Boligblokker	Bygningsnummer 12591888
Gårdsnummer 3	Bruksnummer 42
Seksjonsnummer 1	Bruksenhetsnummer H0101

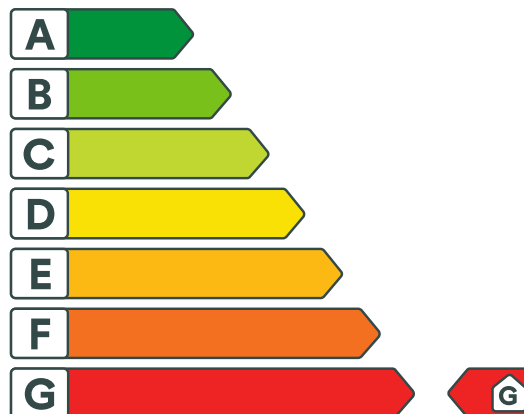

Energikarakteren

Energikarakteren angir hvor energieffektiv boligen er, inkludert oppvarmingsanlegget. Energikarakteren er beregnet ut fra den typiske energibruken for boligtypen. Beregningene er gjort ut fra normal bruk ved et gjennomsnittlig klima. Det er boligens energimessige standard og ikke bruken som bestemmer energikarakteren. Boligdata i denne attesten er beregnet ut fra opplysninger som er gitt av boligeier. Der opplysninger ikke er oppgitt, brukes typiske standardverdier for den aktuelle bygningstypen.



Boliginformasjon

Byggeår 1948	Bygningstype Leilighet
Bruksareal 80,0 m²	Oppvarmet bruksareal 80,0 m²
Oppvarmet etasje 1	Bygningsmateriale Tre
Oppvarming Elektrisitet, Ved	
Ventilasjon Periodisk avtrekk	



Energi

Beregnet vektet levert energi i normert klima er et nøkkeltall for å vurdere en bygningseffektivitet, der ulike energibærere (strøm, fjernvarme, varmepumpe) vektet ulikt.

Beregnet vektet levert energi i normert klima

Pr. KVM pr. år
328,95 kWh/m²

Beregnet levert energi i lokalt klima

Pr. KVM pr. år
303,67 kWh/m²

Totalt levert pr. år
25 719 kWh



Marstrands gate 4, 6508 KRISTIANSUND N



Detaljering

Bygningsform Nei	Vegger Nei
Vindu Nei	Gulv Nei
Takkonstruksjon Nei	Ytterdører Nei
Energibruk Nei	Lekkasjetall Nei
Solceller Nei	



Marstrands gate 4, 6508 KRISTIANSUND N



Tiltak

Brukertiltak

Tiltak 1: Tiltak utendørs

Monter urbryter (koblingsur) på motorvarmeren slik at den ikke står på mer enn nødvendig. Skift til sparepærer. Sparepærer på 5, 7, 11, 15, og 20 W tilsvarer glødelamper på henholdsvis 25, 40, 60, 75 og 100 W, og de varer dessuten lenger, 8.000-15.000 timer mot 1.000-2.500 timer for glødelamper. Det kan monteres fotocelle på utebelysningen slik at det automatisk går av/på etter dagslyset/mørket. Eller det kan monteres bevegelsessensor slik at lyset kun går på ved bevegelse og slås av automatisk etter forhåndsinnstilt tid. For snøsmelteanlegg som kun er manuelt styrt av/på eller ift. lufttemperatur kan det installeres automatikk slik at snøsmelteanlegget både er temperatur- og nedbørsstyrt dvs. når det registreres nedbør og kulde samtidig.

Tiltak 2: Velg hvitevarer med lavt forbruk

Når du skal kjøpe nye hvitevarer så velg et produkt med lavt strømforbruk. Produktene deles inn i energiklasser fra A til G, hvor A er det minst energikrevende. Mange produsenter tilbyr nå varer som går ekstra langt i å være energieffektive. A+ og det enda bedre A++ er merkinger som har kommet for å skille de gode fra de ekstra gode produktene.

Tiltak 3: Fyr riktig med ved

Bruk tørr ved, god trekk, og legg ikke i for mye av gangen. Fyring i åpen peis er mest for kosens skyld. Hold spjeldet lukket når ovnen/peisen ikke er i bruk.

Tiltak 4: Spar strøm på kjøkkenet

Ikke la vannet renne når du vasker opp eller skyller. Bruk kjeler med plan bunn som passer til platen, bruk lokk, kok ikke opp mer vann enn nødvendig og slå ned varmen når det har begynt å koke. Slå av kjøkkenventilatoren når det ikke lenger er behov. Bruk av microbølgeovn til mindre mengder mat er langt mer energisparende enn komfyren. Tin frossenmat i kjøleskapet. Kjøl - og frys skal avrimes ved behov for å hindre unødvendig energibruk og for høy temperatur inne i skapet / boksen (nye kjølekap har ofte automatisk avriming). Fjern støv på kjøleribber og kompressor på baksiden. Slå av kaffetraker når kaffen er ferdig traktet og bruk termos. Oppvaskmaskinen har innebygde varmeelementer for oppvarming av vann og skal kobles til kaldvannet, kobles den til varmtvannet øker energibruken med 20 - 40 % samtidig som enkelte vaske - og skylleprosesser foregår i feil temperatur.

Tiltak 5: Redusér innetemperaturen

Ha en moderat innetemperatur, for hver grad temperatursenkning reduseres oppvarmingsbehovet med 5 %. Mennesker er også varmekilder; jo flere gjester – desto større grunn til å dempe varmen. Ha lavere temperatur i rom som brukes sjelden eller bare deler av døgnet. Monter tetningslister rundt trekkfulle vinduer og dører (kan sjekkes ved bruk av myggspiral/røyk eller stearinlys). Sett ikke møbler foran varmeovner, det hindrer varmen i å sirkulere. Trekk for gardiner og persienner om kvelden, det reduserer varmetap gjennom vinduene.

Tiltak 6: Slå el.apparater helt av

Elektriske apparater som har stand-by modus trekker strøm selv når de ikke er i bruk, og må derfor slås helt av.

Tiltak 7: Følg med på energibruken i boligen

Gjør det til en vane å følge med energiforbruket. Les av måleren månedlig eller oftere for å være bevisst energibruken. Ca halvparten av boligens energibruk går til oppvarming.

Tiltak 8: Luft kort og effektivt

Ikke la vinduer stå på gløtt over lengre tid. Luft heller kort og effektivt, da får du raskt skifta lufta i rommet og du unngår nedkjøling av gulv, tak og vegger.

Tiltak 9: Vask med fulle maskiner

Fyll opp vaske- og oppvaskmaskinen før bruk. De fleste maskiner bruker like mye energi enten de er fulle eller ikke.

Tiltak 10: Bruk varmtvann fornuftig

Bytt til sparedusj hvis du ikke har. For å finne ut om du bør bytte til sparedusj eller allerede har sparedusj kan du ta tiden på fylling av ei vaskebøtte; nye sparedusjer har et forbruk på kun 9 liter per minutt. Ta dusj i stedet for karbad. Skift pakning på dryppende kraner. Dersom varmtvannsberederen har nok kapasitet kan temperaturen i berederen reduseres til 70gr.

Tiltak 11: Slå av lyset og bruk sparepærer

Slå av lys i rom som ikke er i bruk. Utnytt dagslyset. Bruk sparepærer, spesielt til utelys og rom som er kalde eller bare delvis oppvarmet.

Tiltak utendørs

Tiltak 12: Skifte til sparepærer på utebelysning

Sparepærer på 5, 7, 11, 15, og 20 W tilsvarer glødelamper på henholdsvis 25, 40, 60, 75 og 100 W. Sparepærer gir like mye lys som vanlige glødelamper, men bruker bare rundt 20% av energien. De varer dessuten lenger, 8.000-15.000 timer mot 1.000 - 2.500 timer for glødelamper.

Tiltak 13: Montere urbryter på motorvarmer

Det monteres urbryter (koblingsur) på motorvarmeren slik at den ikke står på mer enn nødvendig.

Tiltak 14: Termostat- og nedbørsstyring av snøsmelteanlegg

Snøsmelteanlegget er kun manuelt styrt, eller styres kun etter lufttemperatur. Det installeres automatikk slik at snøsmelteanlegget både er temperatur- og nedbørsstyrt. Det kan være i form av en temperatur- og snøføler i bakken, med temperatur - og fuktføler i luften. Snøsmelteanlegget aktiveres kun ved behov dvs. når det registreres nedbør og kulde samtidig.

Tiltak 15: Montere automatikk på utebelysning

Det kan monteres fotocelle på utebelysningen slik at det automatisk går av/på etter dagslyset/mørket. Eller det kan monteres bevegelsessensor slik at lyset kun går på ved bevegelse og slås av automatisk etter forhåndsinnstilt tid.

Bygningsmessige tiltak

Tiltak 16: Termografering og tetthetsprøving

Bygningens lufttetthet kan måles ved hjelp av metode for tetthetsmåling av hele eller deler av bygget. Termografering kan også benyttes for å kartlegge varmetap og lekkasjepunkter. Metodene krever spesialutstyr og spesialkompetanse og må utføres av fagfolk.

Tiltak 17: Montering tetningslister

Luftlekkasjer mellom karm og ramme på vinduer og mellom karm og dørbblad kan reduseres ved montering av tetningslister. Lister i silikon- eller EPDM-gummi gir beste resultat.

Tiltak 18: Etterisolering av yttervegg

Yttervegg etterisoleres. Metode avhenger av dagens løsning. For å sjekke vindtetting av yttervegg anbefales termografering og tetthetsprøving.

Tiltak 19: Tetting av luftlekkasjer

Det kan være utettheter i tilslutning mellom bygningsdeler, rundt vinduer/dører og ved gjennomføringer som bør tettes. Aktuelle tettematerialer er f.eks. bunnfyllingslist med fugemasse, fugeskum eller strimler av vindsperre. Utettheter ved tilslutninger mellom bygningsdeler kan være kompliserte å tette, og må ofte utføres i sammenheng med etterisoleringstiltak.

Tiltak 20: Isolering av innervegg mot uoppvarmet rom

Innervegg mot uoppvarmet rom i boligen isoleres.

Tiltak på elektriske anlegg

Tiltak 21: Tidsstyring av elektrisk gulvvarme / takvarme

For gulvvarme eller takvarme med styringsenhet m/termostat kan det vurderes utskiftning til ny styringsenhet med kombinert termostat- og tidsstyring. Dersom mange slike styringsenheter og/eller panelovner skiftes ut bør det vurderes et system hvor temperatur og tidsinnstillinger i ulike rom i boligen styres fra en sentral enhet. Merk at flere vanlige typer termostater også har mulighet for tidsstyring i form av aktivering av programfunksjonsknapp bak deksel, se medfølgende bruksanvisning.

Tiltak 22: Temperatur- og tidsstyring av panelovner

Evt. eldre elektriske varmeovner uten termostat skiftes ut med nye termostatregulerte ovner med tidsstyring, eller det ettermonteres termostat / spareplugg på eksisterende ovn. Dersom mange ovner skiftes ut bør det vurderes et system hvor temperatur og tidsinnstillinger i ulike rom i boligen styres fra en sentral enhet.

Tiltak 23: Tidsstyring av panelovner

Elektriske varmeovner er utstyrt med termostat men har ikke automatikk for tidsstyring / nattsenkning av temperaturen. Dersom ovnene er meget gamle kan det vurderes en utskiftning til nye ovner med termostat- og tidsstyring, eller det ettermonteres spareplugg eller automatikk for tidsstyring på eksisterende ovn. Dersom mange ovner skiftes ut bør det vurderes et system hvor temperatur og tidsinnstillinger i ulike rom i boligen styres fra en sentral enhet.

Tiltak på luftbehandlingsanlegg

Tiltak 24: Skifte avtrekksvifte på bad til ny med fuktstyring

Dersom avtrekksvifte på bad kun har manuell styring av/på kan det vurderes å montere ny avtrekksvifte med fuktstyring, dvs. at den starter/stopper automatisk ved behov avh. av luftens relative fuktighet og reduserer den totale luftutskiftningen og dermed varmetapet.

Tiltak 25: Montere blafrespjeld på kjøkkenventilator

Dersom kjøkkenventilator ikke har blafrespjeld, bør dette monteres for å redusere luftutskiftningen og dermed varmetapet.



Om grunnlaget for energimerket

Enova er ansvarlig for energimerkeordningen. Energimerket beregnes på grunnlag av oppgitte opplysninger om boligen. For informasjon som ikke er oppgitt, brukes typiske standardverdier for den aktuelle bygningstypen fra tidsperioden den ble bygd i. Beregningsmetodene for energikarakteren baserer seg på NS 3031.

<https://www.enova.no/energimerking>



Spørsmål om energiattesten

Spørsmål om energiattesten, energimerkeordningen eller gjennomføring av energieffektivisering og tilskuddsordninger kan rettes til Enova Svarer.

For ytterligere råd og veiledning om effektiv energibruk se våre nettsider.

<https://www.enova.no>

EGENERKLÆRINGSSKJEMA

Til orientering vil dette skjema være en del av salgsoppgaven

Meglerfirma	
Notar Kristiansund	
Oppdragsnr.	
4-0074/26	
Selger 1 navn	
Britt Westavik	
Gateadresse	
Marstrands gate 4	
Poststed	Postnr
KRISTIANSUND N	6508
Er det dødsbo?	
<input type="checkbox"/> Nei <input checked="" type="checkbox"/> Ja	
Avdødes navn	Mona Westavik
Er det salg ved fullmakt?	
<input checked="" type="checkbox"/> Nei <input type="checkbox"/> Ja	
Hjemmelshavers navn	
Har du kjennskap til eiendommen?	
<input type="checkbox"/> Nei <input checked="" type="checkbox"/> Ja	
Når kjøpte du boligen?	
År	2026
Hvor lenge har du eid boligen?	
Antall år	
Antall måneder	
Har du bodd i boligen siste 12 måneder?	
<input type="checkbox"/> Nei <input type="checkbox"/> Ja	
I hvilket forsikringsselskap har du tegnet villa/husforsikring?	
Forsikringsselskap	IF
Polise/avtalendr.	SP911762.2.1

Spørsmål for alle typer eiendommer

- 1 Kjenner du til om det er/har vært feil tilknyttet våtrommene, f.eks. sprekker, lekkasje, råte, lukt eller soppkader?
- Nei Ja

- 2 Kjenner du til om det er utført arbeid på bad/våtrom?
Svar
- 3 Kjenner du til om det er/har vært tilbakeslag av avløpsvann i sluk eller lignende?
 Nei Ja
- 4 Kjenner du til feil eller om har vært utført arbeid/kontroll på vann/avløp?
Svar
- 5 Kjenner du til om det er/har vært problemer med drenering, fuktinnslag, øvrig fukt eller fuktmerker i underetasje/kjeller?
 Nei Ja
Beskrivelse
- 6 Kjenner du til om det er/har vært utettheter i terrasse/garasje/tak/fasade?
 Nei Ja
- 7 Kjenner du til om det er/har vært problemer med ildsted/skorstein/pipe f.eks. dårlig trekk, sprekker, pålegg, fyringsforbud eller lignende?
 Nei Ja
- 8 Kjenner du til om det er/har vært f.eks. sprekker i mur, skjeve gulv eller lignende?
 Nei Ja
- 9 Kjenner du til om det er/har vært sopp/råteskader/insekter/skadedyr på eiendommen som rotter, mus, maur eller lignende?
 Nei Ja
- 10 Kjenner du til om det er/har vært skjeggkre i boligen?
 Nei Ja
- 11 Kjenner du til om det er/har vært utført arbeid på el-anlegget eller andre installasjoner (f.eks. oljetank, sentralfyr, ventilasjon)?
Svar
- 12 Kjenner du til om det er utført kontroll av el-anlegget og/eller andre installasjoner (f.eks. oljetank, sentralfyr, ventilasjon)?
 Nei Ja
- 13 Har du ladeanlegg/ladeboks for elbil i dag?
 Nei Ja
- 14 Kjenner du til om ufaglærte har utført arbeid som normalt bør utføres av faglærte, utover det som er nevnt tidligere (f.eks. drenering, murerarbeid, tømmerarbeid etc)?
 Nei Ja
- 15 Er det nedgravd oljetank på eiendommen?
 Nei Ja
- 16 Kjenner du til om det har vært utført arbeid på terrasse/garasje/tak/fasade?
Svar
- 17 Selges eiendommen med utleiedel, leilighet, hybel eller tilsvarende?
 Nei Ja
- 18 Kjenner du til om det er innredet/bruksendret/bygget ut i kjeller eller loft eller andre deler av boligen?
 Nei Ja
- 19 Kjenner du til forslag eller vedtatte reguleringsplaner, andre planer, nabovarsel eller offentlige vedtak som kan medføre endringer i bruken av eiendommen eller av dens omgivelser?
 Nei Ja
- 20 Kjenner du til om det foreligger påbud/heftelser/krav/manglende tillatelser vedrørende eiendommen?
 Nei Ja

21 Er det foretatt radonmåling?

Nei Ja

22 Kjenner du til manglende brukstillatelse eller ferdigattest?

Nei Ja

23 Kjenner du til om det foreligger skaderapporter/ tilstandsvurderinger eller utførte målinger?

Nei Ja

24 Er det andre forhold av betydning ved eiendommen som kan være relevant for kjøper å vite om (f.eks. rasfare, tinglyste forhold eller private avtaler)?

Nei Ja

Spørsmål for bolig i sameie/borettslag/boligaksjeselskap:

25 Kjenner du til om sameiet/laget/selskapet er involvert i tvister av noe slag?

Nei Ja

26 Kjenner du til vedtak/forslag til vedtak om forhold vedr. eiendommen som kan medføre økte felleskostnader/økt fellesgjeld?

Nei Ja

27 Kjenner du til om det er/har vært sopp/råteskader/insekter/skadedyr i sameiet/laget/selskapet (fellesareal eller i andre boliger) som rotter, mus, maur eller lignende?

Nei Ja

28 Kjenner du til om det er/har vært skjeggkre i sameiet/laget/selskapet (fellesareal eller i andre boliger)?

Nei Ja

Tilleggskommentar

Jeg bekrefter at opplysningene er gitt etter beste skjønn. Jeg er kjent med at dersom jeg har gitt ufullstendige, uriktige eller misvisende opplysninger om eiendommen, vil forsikringsselskapet kunne søke hel eller delvis regress for sine utbetalinger eller redusere sitt ansvar helt eller delvis, jfr. vilkår for boligselgerforsikring punkt 7.1 og forsikringsavtaleloven kapittel 4.

Jeg er orientert om mitt mulige ansvar som selger etter avhendingsloven, eventuelt etter kjøpsloven (aksjeboliger), og om forsikringsgiver sitt boligselgerforsikringstilbud.

Jeg er klar over at avtale om forsikring er bindende. Jeg er også klar over at premietilbudet først kan påberopes når boligen er solgt (budaksept). Premietilbudet som er gitt av megler er bindende for forsikringsgiver i 6 – seks – måneder fra oppdragsinngåelse med megler.

Etter dette vil premien og forsikringsvilkårene kunne justeres. Når premietilbudet ikke lenger er bindende for forsikringsselskapet må egenerklæringskjemaet signeres på nytt og eventuelle endringer påføres. Det vil da være forsikringspremien og forsikringsvilkårene på ny signeringsdato som legges til grunn.

Det kan ikke tegnes boligselgerforsikring ved følgende salg:

- mellom ektefeller eller slektninger i rett oppstigende eller nedstigenede linje, søsken, eller
- mellom personer som bor eller har bodd på boligeiendommen og/eller
- når salget skjer som ledd i sikredes næringsvirksomhet/er en næringseiendom
- etter at boligeiendommen er lagt ut for salg.
- ved salg av helårs- og fritidsbolig er det krav til at det foreligger tilstandsrapport i henhold til Forskrift til avhendingslova (tryggere bolighandel).

Forsikringsselskapet kan ved skriftlig samtykke akseptere tegning av forsikring også i ovennevnte tilfeller.

Dersom forsikringsselskapet ikke har gitt skriftlig samtykke, kan erstatningen bortfalle.

Ved oppgjørsoppdrag trer forsikringen i kraft når kontrakten er signert av begge parter, begrenset til siste 12 måneder før overtakelse.

Forøvrig oppfordrer selger potensielle kjøpere til å undersøke eiendommen grundig, jf avhendingsloven § 3-10 og kjøpsloven § 20 (aksjeboliger).

Gyldig forsikring forutsetter at det for helårs- og fritidsbolig foreligger tilstandsrapport som er i henhold til Forskrift til avhendingslova (tryggere bolighandel).

- Jeg ønsker boligselgerforsikring, og bekrefter å ha mottatt og lest forsikringsvilkårene og informasjonsbrosjyre til selger i forbindelse med kjøp av boligselgerforsikring. Forsikringen trer i kraft på det tidspunkt det foreligger en budaksept mellom partene, begrenset til tolv måneder før overtakelse. Ved oppgjørsoppdrag trer forsikringen i kraft når kontrakten er signert av begge parter, begrenset til siste 12 måneder før overtakelse. Jeg bekrefter med dette at eiendommen ikke er en næringseiendom, at den ikke selges som ledd i næringsvirksomhet eller mellom ektefeller eller slektninger i rett oppstigende eller nedstigende linje, søsken, eller mellom personer som bor eller har bodd på boligeiendommen. Gyldig forsikring forutsetter at det for helårs- og fritidsbolig foreligger tilstandsrapport som er i henhold til Forskrift til avhendingslova (tryggere bolighandel). Forsikringen er ugyldig dersom den tegnes i strid med forsikringsvilkårene. Jeg er innforstått med at eiendomsmegleren ikke har fullmakt til å gjøre unntak fra ovennevnte begrensninger. Jeg er oppmerksom på at 8% av total forsikringspremie er honorar til Söderberg & Partners.
- Jeg ønsker ikke boligselgerforsikring, men megler har tilbudt meg å kjøpe slik forsikring.
- Jeg kan ikke kjøpe boligselgerforsikring ihht vilkår.

NAME OF SIGNER	IDENTIFIER	TIME	ELECTRONIC ID
Britt Westavik	3f94455db4c72b52dc9dc e1bb1fb1214697c87bf	12.03.2026 08:30:38 UTC	Signer authenticated by One time code

- This is a PDF document digitally signed by IN Groupe's E-Signing service.
- The document's integrity is protected by signing and sealing the contents with a certificate issued to IN Groupe by a third party. Validating the signature confirms that the contents have not been modified since the time of signing.
- For more information about document formats, see <https://doc.ingroupe.com/developer>

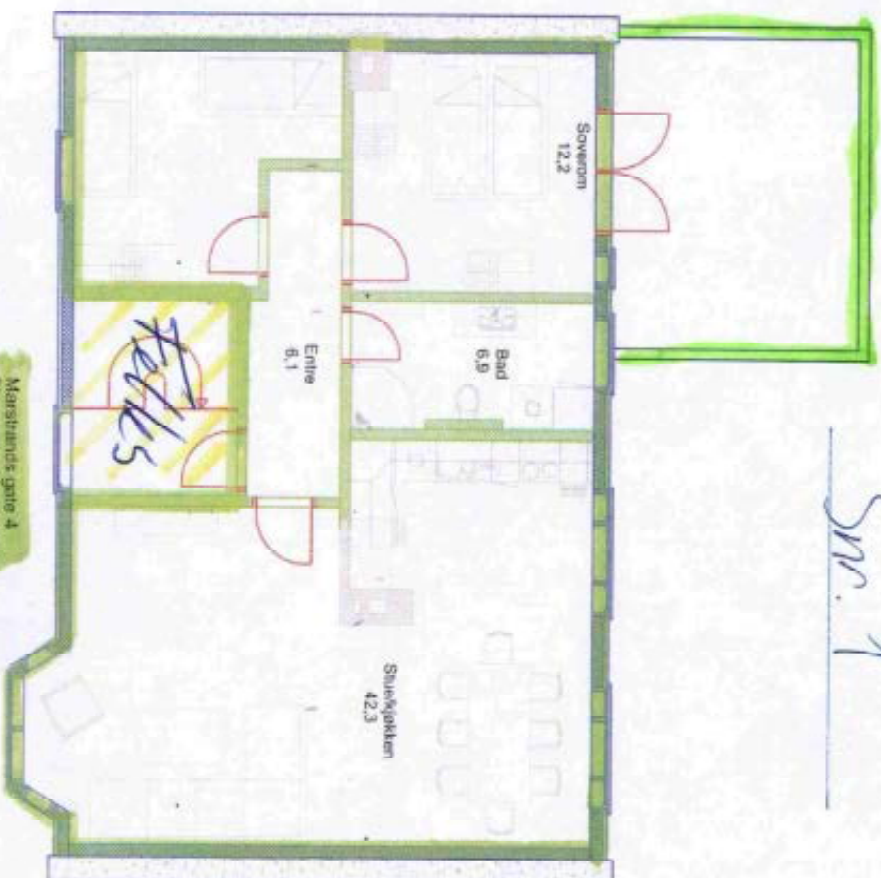

Marstrandsgate 4
Plan 1 etasje H01.01

Snr. 1



KRISTIANSLUND KOMMUNE
BYGNINGSJEFFENS KONTOR
Postboks 178, 6501 Kristiansund

Org. nr. 991 891 919 **210212 PAA**

Snr. 2



KRISTIANSLAND KOMMUNE
BYGNINGSSEKJETS RÅD FOR
Postboks 178, 4501 Kristiansund
Org. nr. 991 891 919 *210212 PAA*

Fordeling av baderomsgafer



KRISTIANSLUND KOMMUNE
BYGNINGSSJEFENS KONTOR
Postboks 178, 6501 Kristiansund
Org. nr. 991 891 919 210212 PAA

altre parti gjenstøpes
 eller gjenbruges

FREMLAGT
 1. MA. 31
 KR. SUND 1875

K. B. Fald J. Nr. 316

Fig. nr. 01.

Marstrandsgate 4,
 Christiania
 Kjølleplassen, med 1/200

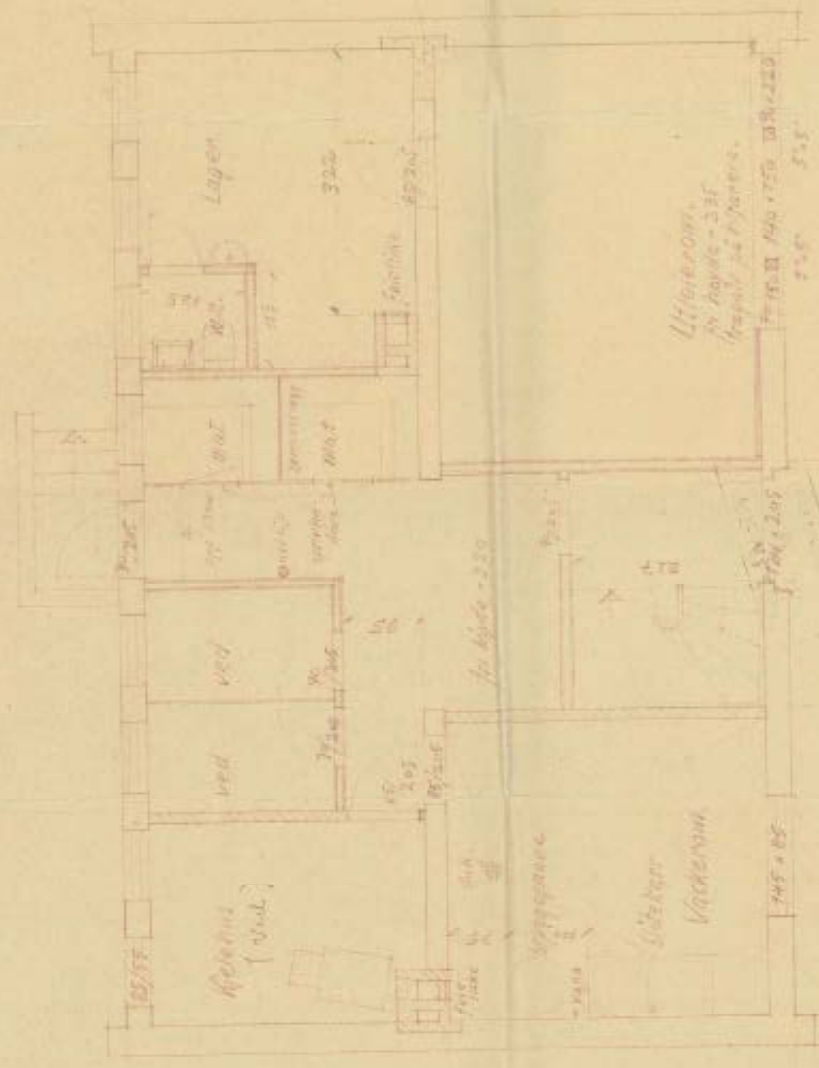

21

22

23

24

25

26

27

28

29

30

31

32

33

34

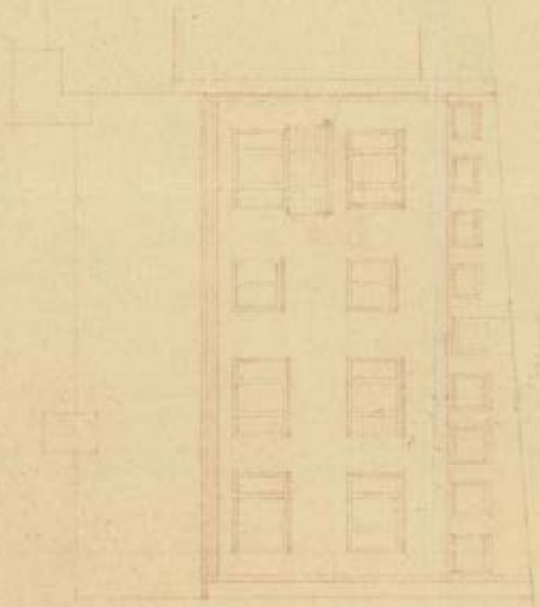

FRONT

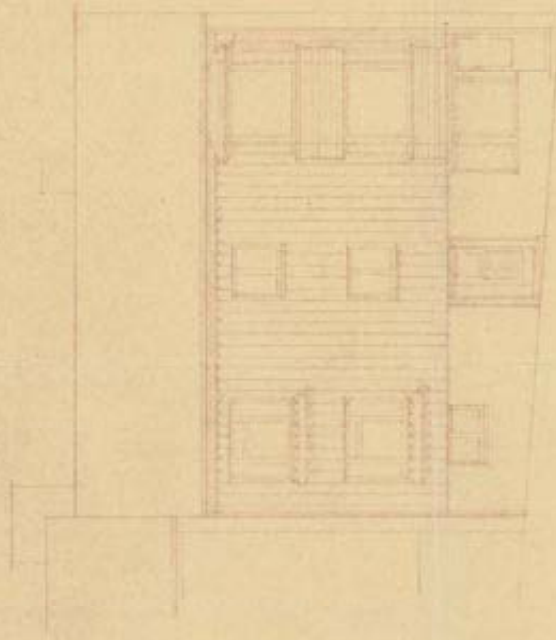

SIDE

K. B. ROSS & CO. ARCHT.
110 N. 3rd St. ST. LOUIS, MO.

Sept. 20, 1904.

Manor's gate to
Canaan, Iowa
Fasaden (with 1900
alteration - Stone work)

FREMLAGT
12 MAJ 1894
KÖNIGLICHES ARCHITECTENBÜRO
ZÜRICH



FERDIGATTEST BRUKSATTEST

Herved bevitnes at nedennævnte for

Herr Carstein Øverland

anmeldte bygningsarbeide på grunnen matr.-nr. Marstrands gt. 4.

nemlig: Et 2 etasjes boligbygg av tre inneholdene:

Kjeller: 1 forretningsbygg/lager. 1 vaskerom, 1 w.s. 2 vedboder
2 matboder.

1 etasje: En 3 roms leilighet m/kj. bad og w.o.

2 etasje: -----"

Loft: Tørkerom og kløkkott.

Beb gr fl. 98,50 m²

er lovlig utført og kan tas i bruk i samsvar med den meddelte approbasjon av

18/2-42 og 13/5-48.

Innflyttingstillatelse gitt 17/12-48.

Oppmerksomheten henledes på at bygningslovens § 131 pass. 2 bestemmer:

Det skal innsendes anmeldelse før bygning eller noen del av denne tas i bruk i annet øyemed enn forutsatt i den approberte anmeldelse, eller — for eldre bygning vedkommende — i annet øyemed enn det bygningen eller del av denne tidligere har tjent.

Ansvarshavende er ansvarlig for byggets riktige
og håndverksmessige utførelse.

Kristiansund N., den 9/5: 50

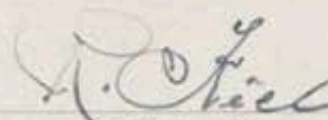
Bygningssjef



Kristiansund kommune

I medvind uansett vær

**Administrativt vedtak
Plan- og bygningsenheten - nr. 2012/104**

KO Eiendom AS
Skolegata 16
6509 KRISTIANSUND N

Vår ref
2011/1797-9

Saksbehandler
Gunnar Odden

Dato
13.02.2012

MARSTRANDS GATE 4 - SØKNAD OM FERDIGATTEST

TILTAKSHAVER: KO EIENDOM AS

SAKSOPPLYSNINGER

Tillatelse til tiltaket ble gitt den 24.10.2011 med vedtaksnummer 2011/785. Midlertidig brukstillatelse er gitt. Søknad om ferdigattest er mottatt den 13.02.2012 .

Ansvarlig søker/tiltakshaver har ved gjennomføringsplan bekreftet at det foreligger samsvarserklæringer. Det bekreftes tilstrekkelig dokumentasjon fra ansvarlige foretak for FDV er overlevert byggverkets eier. Det foreligger sluttrapport for avfallsbehandling.

Bygning eller deler av bygning må ikke tas i bruk til annet formål enn det tillatelsen fastsetter jf. plan- og bygningslovens § 20-1. Bruksendring krever særlig tillatelse.

I henhold til delegert myndighet fattes slikt

VEDTAK:

I medhold av plan- og bygningslovens § 21-10 gis ferdigattest for ombygging/renovering av bolighus i Marstrands gate 4.

Geir Aakvik
Plan- og bygningssjef

Gunnar Odden
Seniorkonsulent

Postadresse
Postboks 178, 6501 Kristiansund
E-post
postmottak@kristiansund.kommune.no

Besøksadresse
Kristiansund Servicekontor
Kongens Plass 1
www.kristiansund.no

Telefon
71 57 40 00
Telefaks
71 57 40 35

Bank
6365.05.66.66000
Org.nr
NO 991 891 919





Kristiansund kommune

I medvind uansett vær

M ROMULD & SØNNER AS
Verkstedveien 13
6517 KRISTIANSUND N

Vår saksbehandler Janne Iren Bekken	Saksnummer BYGG-23/00033 oppgis ved alle henvendelser	Kontaktperson	Dato 02.03.2023
--	---	---------------	--------------------

Marstrands gate 4, ferdigattest for piperehabilitering

Eiendom (gnr/bnr/snr/fnr):	3 / 42 / 1 / 0
Ansvarlig søker:	M ROMULD & SØNNER AS
Tiltakshaver:	SAMEIET MARSTRANDS GATE 4

VEDTAK

I medhold av plan- og bygningsloven § 21-10 gis ferdigattest for piperehabilitering på eiendom med adresse Marstrands gate 4.

Saksopplysninger

Tillatelse til piperehabilitering ble gitt den 12.01.2023 med vedtaksnummer BYGG-23/00033-2. Søknad om ferdigattest ble mottatt komplett den 28.02.2023.

Ferdigattesten gis etter søknad når det foreligger nødvendig sluttdokumentasjon og erklæring om ferdigstilling. Ansvarlig søker har bekreftet at tiltaket oppfylder kravene til ferdigattest. Det er i søknaden bekreftet at FDV-dokumentasjon er overlevert byggverkets eier. (FDV – Forvaltning/Drift/Vedlikehold).

Kommunen gir herved ferdigattest for ovennevnte tiltak.

Ferdigattesten er ikke en bekreftelse på tiltakets tekniske kvalitet, men en bekreftelse på bygningsmyndighetens avslutning av saken.

Vi gjør for ordens skyld oppmerksom på at kommunen, om det viser seg å være behov for det, kan gi pålegg om utbedring av mangler som skyldes forhold i prosjektering eller utførelse i inntil fem år etter ferdigattest, jf. plan og bygningsloven § 23-3 syvende ledd. Ansvarlige foretak må oppbevare dokumentasjon om tiltaket i fem år etter ferdigattest.

Bygning eller deler av bygning må ikke tas i bruk til annet formål enn det tillatelsen fastsetter jf. plan og

Postadresse
Postboks 178, 6501 Kristiansund

E-post
byggesak@kristiansund.kommune.no

Besøksadresse
Servicetorget
Vågeveien 4
www.kristiansund.kommune.no

Telefon
71 57 40 00

Telefaks
71 57 40 35

Bank
3930.05.58007

Org.nr
NO 991 891 919



Kristiansund kommune
Plan og Byggesak

Saksnummer
BYGG-23/00033

Dato
02.03.2023

bygningsloven § 20-1. Bruksendring krever særlig tillatelse.

Med hilsen
Kristiansund kommune

Janne Iren Bekken
Spesialkonsulent

Andrea Landstad Kvalshaug
Avdelingsleder

Dokumentet er elektronisk godkjent og har ingen signatur

Kopimottaker
SAMEIET MARSTRANDS GATE 4

Orientering om dine rettigheter

Rett til å klage, forvaltningsloven § 28, jf. plan og bygningsloven § 1-9:

Du har rett til å klage til Statsforvalteren over vedtaket. Frist for å klage er tre uker fra vedtaket er kommet fram til adressaten. Klagen må være skriftlig og redegjøre for de endringer du ønsker i vedtaket. Klagen må undertegnes og sendes til Kristiansund kommune som skal forberede saken for klageinstansen. Klager du på epost ber vi om at du benytter adressen byggesak@kristiansund.kommune.no. Kommunen skal ferdigbehandle klagen innen 8 uker.

Rett til å kreve begrunnelse, forvaltningsloven § 24:

Dersom det ikke er gitt begrunnelse for vedtaket, kan du sette fram krav om å få begrunnelse. Slikt krav må leveres innen klagefristen på tre uker.

Utsatt iverksetting av vedtaket, forvaltningsloven § 42:

Selv om du har klagerett, kan et vedtak vanligvis gjennomføres straks. Du har adgang til å be om at vedtaket gis utsatt iverksetting inntil klagefristen er ute eller til klagen er avgjort. En beslutning om å gi/ikke gi vedtaket utsatt iverksetting er ikke et vedtak som kan påklages.

Rett til å se sakens dokumenter, forvaltningsloven § 18:

Du har med visse begrensninger rett til å gjøre seg kjent med sakens dokumenter. Dersom en mindreårig er part i saken og blir representert av en verge, gjelder dette også den mindreårige selv. Retten til innsyn gjelder også etter at det er truffet vedtak i saken.

Kostnader ved en klagesak, forvaltningsloven § 36:

Det kan søkes om å få dekket utgiftene til nødvendig advokatbistand etter reglene om fri rettshjelp. Statsforvalteren eller en advokat kan gi nærmere informasjon om reglene for fri rettshjelp.

Når et vedtak blir endret til gunst for deg, kan du kreve dekning for vesentlige kostnader som har vært nødvendige for å få endret vedtaket, med mindre endringen skyldes dine eget forhold eller forhold utenfor din og forvaltningens kontroll, eller andre særlige forhold taler mot det.

Klage til sivilombudet

Hvis du mener å ha vært utsatt for urett eller feil fra det offentlige, kan du klage til Sivilombudet. Før du klager til Sivilombudet, må du ha brukt alle andre klagemuligheter. Det betyr at du først må ha klaget til det offentlige organet som har behandlet eller avgjort saken din, for eksempel kommunen eller Statsforvalteren. Du finner mer informasjon om klage til sivilombudet på deres hjemmeside <https://www.sivilombudet.no/>.



Utvalgsriterier for rapporten

Bestående bygg: Ja Utgatte bygg: Nei
Bygninger: Ja Bygningsendringer: Ja Fredede bygninger: Alle
Bygningsnr: Løpenr:
Bygningstyper:

Adresse

Adressekode: Adressenavn: Nr: Bokstav: Uten bokstav: Alle
Bruksenhetsnr: Tilleggsnavn:

Matrikkelenhhet

Gnr: 3 Bnr: 42 Fnr: Snr: 1

Hjemmelshaver/Kontaktperson

Fødsels- eller org.nr:
Etternavn: Fornavn:

Bygningsstatus

Nåværende:
Tidligere: til:
I periode fra: til:

Søkevindu

Øst: Nord:
Øst: Nord:

Subrapporter

Etasjer: Ja Bruksenheter: Ja Tiltakshavere: Ja
Kontaktpersoner: Ja Hjemmelshavere: Ja Kulturminner: Ja

**Matrikkelrapport****Bygg****BYG0011**
Kommune: 1505 KRISTIANSUND**Koordinatsystem:**
22 - EUREF89 UTM Sone 32

Bygningsnr	Løpnr	Endringskode	Bygningsstatus	Bygningstype	Næringsgruppe		Antall		Bruksareal		Bruttoareal	
					Ferdigattest	Bolig	boenhete	boenhete	Bolig	Annet	Totalt	Annet
12 591 888			Ferdigattest	122 Tomannsbolig,	Bolig	2	2	306	0	306	0	0
			Rammefillatelse	Midl. brukstillat.	Ferdigattest	Tatt i bruk	Utgått/ revet	Nord	Øst	6998462,21	435730,2	95
				17.12.1948	09.05.1950							

Etasjeplan	Etasje	Antall boenheter	Bruksareal		Bruttoareal					
			Bolig	Annet	Bolig	Annet	Totalt			
Loft	1	0	38.0	0.0	38.0	0.0	0.0			
Hovedetasje	2	1	91.0	0.0	91.0	0.0	0.0			
Hovedetasje	1	1	91.0	0.0	91.0	0.0	0.0			
Underetasje	1	0	86.0	0.0	86.0	0.0	0.0			
Bruksenhet Type			Bruksareal	Ant. rom	Kjøkkentilgan	Ant. bad	Ant. WC	Adresse	Matrikkelenhet	
H0101	Bolig	106	3	Kjøkken	1	1	1	6550 Marstrands gate 4	1505 - 3/42/0/1	
H0201	Bolig	165	5	Kjøkken	2	2	2	6550 Marstrands gate 4	1505 - 3/42/0/2	

Hjemmelshaver/aktuell eier/kontaktinstans:	Status	Føds.dato/org.nr	Navn	Bruksenhet	Adresse	Andel
Hjemmelshaver		2-10463	WESTAVIK BRITT		FURUVEIEN 10 6511 KRISTIANSUND N	1 / 1
Hjemmelshaver		2-11253	HJELDNES KARI MOEN	H0201	MARSTRANDS GATE 4 6508 KRISTIANSUND N	1 / 1

**Matrikkelrapport****Bygg****BYG0011**
Kommune: 1505 KRISTIANSUND**Koordinatsystem:**
22 - EUREF89 UTM Sone 32

Bygningsnr	Løpenr	Endringskode	Bygningsstatus	Bygningstype	Næringsgruppe	boenhete	Antall	Bruksareal	Totalt	Bolig	Annet	Bruttoareal	Totalt	Bolig	Annet	Bebygd areal
12 591 888	1	Tilbygg	Tatt i bruk	122 Tomannsbolig,	Bolig	0	0	19	0	19	0	0	19	0	0	0
Datoer:		Rammetilatelse	Igangsettingstill.	Midl. brukstillat.	Ferdigattest	Tatt i bruk	20.10.1994	Utgått/ revet	Nord	6998462,29	Øst	435730,28	20			
		20.12.1993	20.06.1994													

Etasjeplan	Etasje	Antall boenheter	Bolig	Annet	Bruttoareal	Totalt	Bolig	Annet	Totalt
Hovedetasje	1	0	19.0	0.0	0.0	19.0	0.0	0.0	0.0
Bruksenhet Type		Bruksareal	Ant. rom	Kjøkkentilgan	Ant. bad	Ant. WC	Adresse		Matrikkelenhet
Unummerert bruksenhet		0	0	0	0	0	6550 Marstrands gate 4		1505 - 3/42/0/1

Hjemmelshaver/aktuell eier/kontaktinstans:

Rolle	Status	Føds.dato/org.nr	Navn	Bruksenhet	Adresse	Andel
Hjemmelshaver		210463	WESTAVIK BRITT		FURUVEIEN 10 6511 KRISTIANSUND N	1 / 1



KARTUTSNITT

Eiendom:	Gnr: 3	Bnr: 42	Fnr: 0	Snr: 0
	Adresse: Marstrands gate 4, 6508 KRISTIANSUND N			
Hj.haver/Fester:				



**KRISTIANSUND
KOMMUNE**

Dato: 5/3-2026 Sign:

Målestokk
1:500



Det tas forbehold om at det kan forekomme feil på kartet, bla. gjelder dette eiendomsgrenser, ledninger/kabler, kummer m.m. som i forbindelse med prosjektering/anleggsarbeid må undersøkes nærmere.

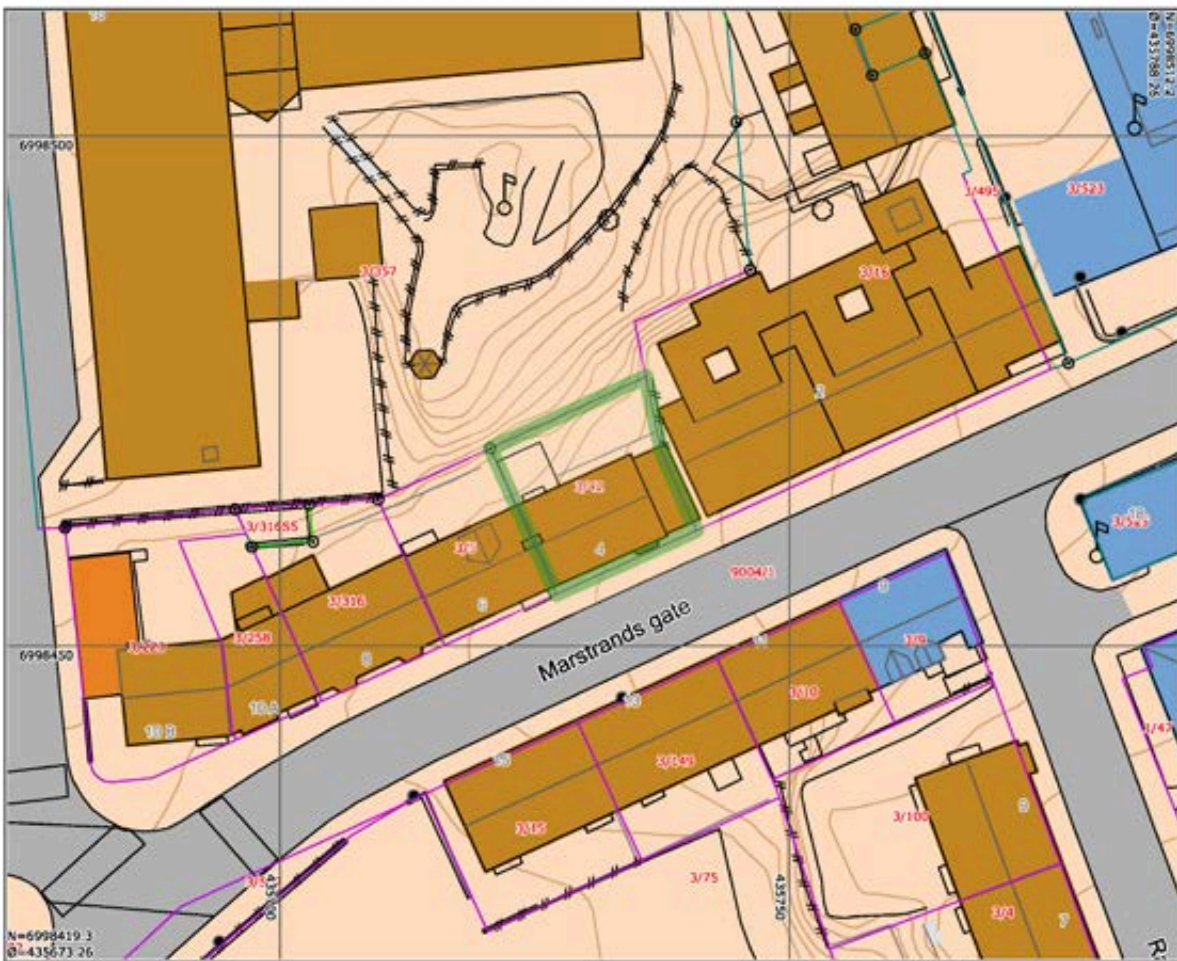

KRISTIANSUND
KOMMUNE



Målestokk
1:500

Det tas forbehold om at det kan forekomme feil på kartet, bla. gjelder dette eiendomsgrenser, ledninger/kabler, kummer m.m. som i forbindelse med prosjektering/anleggsarbeid må undersøkes nærmere.

N=6998419.3
E=435673.26

1:500

Nabolagsprofil

Marstrands gate 4 - Nabolaget Kristiansund sykehus/Fløya - vurdert av 30 lokalkjente

Nabolaget spesielt anbefalt for

- Familier med barn
- Godt voksne
- Etablerere

Offentlig transport

🚊 Bedehuset Langveien Linje 807	2 min 🚶 0.1 km
✈️ Kristiansund Kvernberget	14 min 🚶

Skoler

Allanengen skole (1-7 kl.) 214 elever, 16 klasser	9 min 🚶 0.7 km
Innlandet skole (1-7 kl.) 90 elever, 7 klasser	12 min 🚶 1 km
Folkeparken skole (1-7 kl.) 335 elever, 15 klasser	21 min 🚶 1.7 km
Atlanten ungdomsskole (8-10 kl.) 318 elever, 24 klasser	7 min 🚶 2.7 km
Nordlandet ungdomsskole (8-10 kl.) 284 elever, 25 klasser	10 min 🚶 4.9 km
Kristiansund videregående skole 950 elever	17 min 🚶 1.4 km
Atlanten videregående skole 500 elever, 18 klasser	7 min 🚶 2.6 km

Ladepunkt for el-bil

🚗 Kongens Plass, Kristiansund	2 min 🚶
🚗 Scandic Kristiansund	4 min 🚶

Opplevd trygghet

Veldig trygt 86/100

Kvalitet på skolene

Bra 73/100

Naboskapet

Høflige 66/100

Aldersfordeling

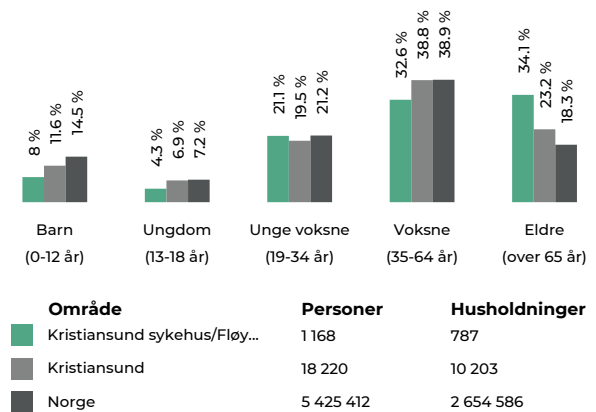

Barnehager

Blåtoppen barnehage (0-5 år) 68 barn	10 min 🚶 0.8 km
Heinsa barnehage (0-5 år) 60 barn	16 min 🚶 1.4 km
Karihola barnehage (0-5 år) 131 barn	7 min 🚶 2.4 km

Dagligvare

Bunnpris Kongens Plass Søndagsåpent	3 min 🚶 0.2 km
Rema 1000 Langveien	4 min 🚶



Primære transportmidler

1. Egen bil

2. Gående

Trafikk

Lite trafikk 87/100

Støynivået

Lite støynivå 84/100

Turmulighetene

Nærhet til skog og mark 83/100

Sport

⚽ Idrettsplassen - kunstgressbane	4 min	🚶
Fotball	0.4 km	
⚽ Brannstasjonen	7 min	🚶
Aktivitetshall	0.6 km	
🏊 Family Sports Club Midtbyen	4 min	🚶
🏊 Fitnesspoint Kristiansund	5 min	🚶

Boligmasse

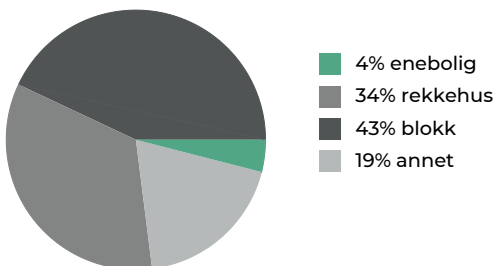

«Rolig og sentrumsnært, fin beliggenhet»

Sitat fra en lokalkjent

Varer/Tjenester

📍 ALTI Storkaia	5 min	🚶
📍 Sykehusapoteket i Kristiansund	3 min	🚶

Aldersfordeling barn (0-18 år)

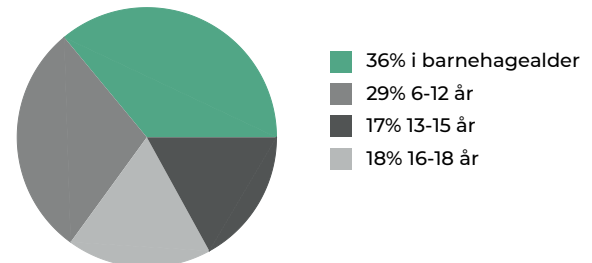

Familiesammensetning

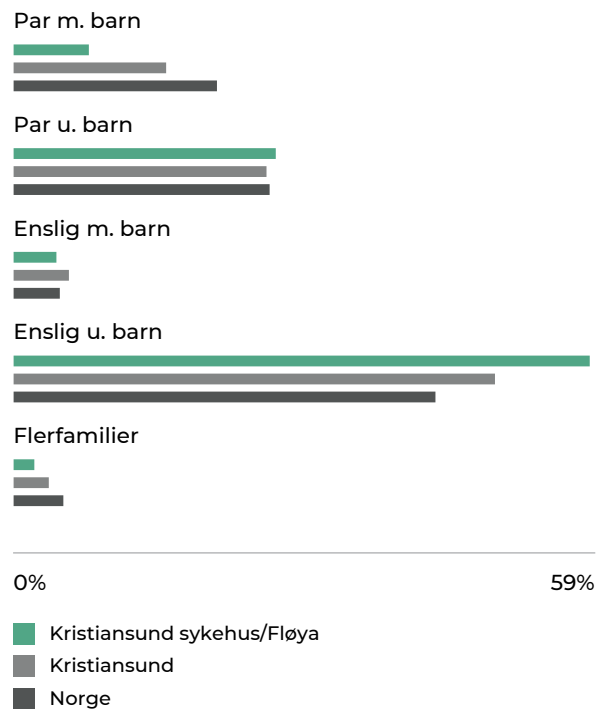

Sivilstand

		Norge
Gift	30%	33%
Ikke gift	47%	54%
Separert	13%	9%
Enke/Enkemann	10%	4%

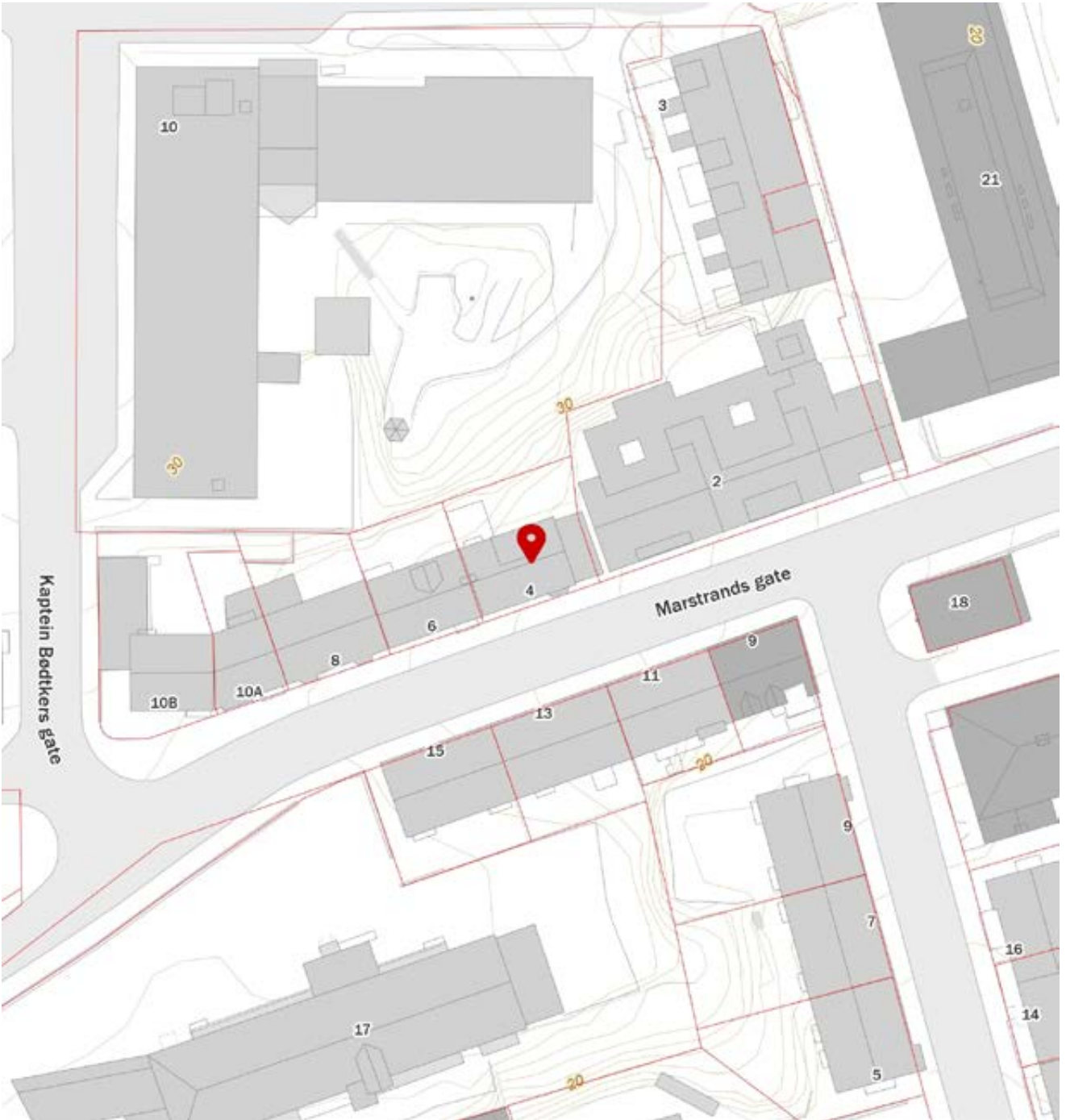
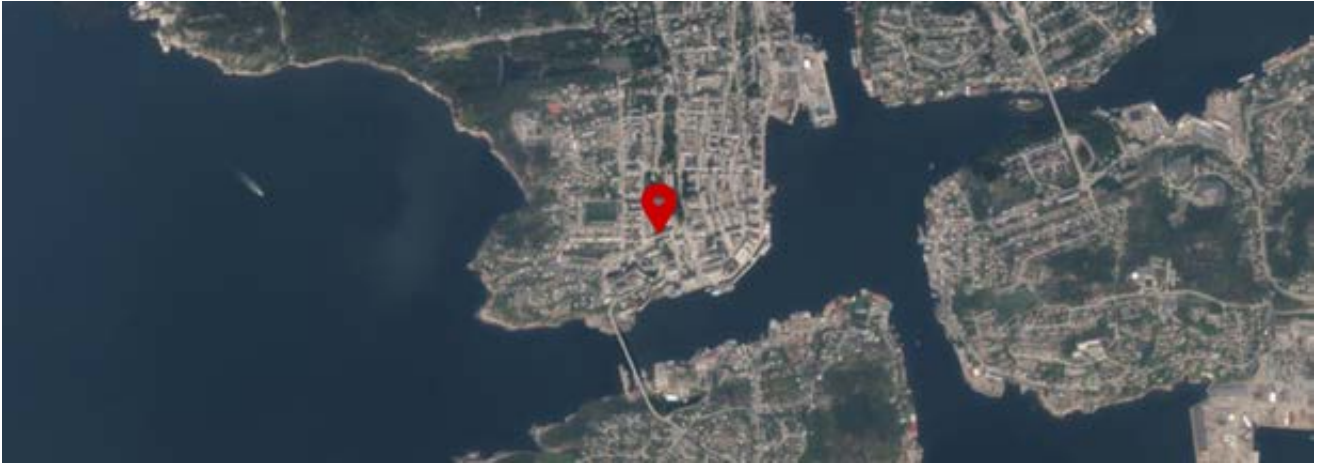

Forbrukerinformasjon:

Trygg bolighandel med nye regler fra 1. januar 2022

Her er kortversjonen av det du må vite! Reglene gjelder for boliger som selges (bud som aksepteres) fra 1. januar 2022.

Denne informasjonen er laget av forbrukerorganisasjonen Huseierne, Forbrukerrådet, Norsk takst, Norges Eiendomsmeglerforbund og EiendomNorge.

Kort om de nye reglene fra 1. januar 2022

Fra 1. januar 2022 endres reglene i avhendingsloven om kjøp og salg av brukt bolig.

Selger kan ikke ta generelle forbehold om tilstanden ved salg til forbrukerkjøpere. Boliger og fritidsboliger kan ikke selges «som den er» til forbrukere.

Det stilles da strengere krav til informasjonen fra selger. Selger må fremdeles opplyse om alle kjente forhold ved boligen, og opplysningene skal være korrekte. I tillegg bør selger innhente en ny type tilstandsrapport som vil gi kjøper mer og bedre opplysninger om boligen.

Fra 1. januar 2022 gjelder også en helt ny forskrift til avhendingsloven om tilstandsrapporter. Denne setter strenge krav til både innholdet i og utførelse av tilstandsrapporter.

Endringene i avhendingsloven og den nye forskriften skal sammen stimulere til at mer og bedre informasjon foreligger om boligene før salg. Jo mer som er avklart om tilstanden i forkant, desto mindre rom blir det for skuffelser og konflikter senere.

Det er i både selgers og kjøpers interesse at bolighandelen er så trygg som mulig. Kjøper må få vite hva han kjøper, og selger må kunne legge salget bak seg uten stor risiko for krav i etterkant.

Hovedpunkter og råd om de nye reglene:

- Selger anbefales å få laget en tilstandsrapport som oppfyller kravene i forskriften om tilstandsrapporter – en «godkjent tilstandsrapport»
- Det som er tydelig beskrevet i en slik tilstandsrapport eller andre salgsdokumenter blir kjøpers ansvar. Dette gjelder selv om kjøper ikke har lest dokumentene. Kjøper må derfor lese rapporten og alle andre salgsdokumenter godt.
- Boligen skal også vurderes ut fra blant annet type, alder og synlige tilstand. Det vil si at kjøper kan ha mindre forventninger til eldre boliger enn til nye boliger. Det kan være skader eller feil som ikke er beskrevet, men som selger likevel ikke kan holdes ansvarlig for.
- Kjøper må selv dekke tap og kostnader opp til 10 000 kroner. Dette er en slags egenandel (egenrisiko) for kjøper der selger er ansvarlig. Denne beløpsgrensen får altså bare betydning for utmåling av prisavslag eller erstatning dersom eiendommens tilstand ikke tilsvarer det som følger av avtalen.

Hva må du passe på som selger og kjøper? Les mer på neste side!



Hva må du passe på som selger?

- Gi god og riktig informasjon!
- Sørge for å dokumentere boligens tilstand med en godkjent tilstandsrapport.
- Fylle ut egenerklæringen etter beste evne. Egenerklæringen er et viktig grunnlag for den bygningskyndiges videre undersøkelser og vurderinger, og for boligselgerforsikring om du ønsker det.
- Feil eller mangelfull utfylling av egenerklæringen kan medføre ansvar for deg i form av regress eller avkortning av eventuell boligselgerforsikring.
- Lese grundig igjennom tilstandsrapporten og salgsoppgaven for å sjekke at det ikke er feil eller misforståelser. Avhendingsloven og forskriften om tilstandsrapporter krever at opplysninger skal gis i klart og tydelig språk!
- Hvis du er usikker på om noe er relevant, eller om informasjonen er tilstrekkelig, bør du ta det opp med eiendomsmegler og den bygningskyndige – før informasjonen blir publisert!
- Jo mer du opplyser, jo mindre risiko er det for at kjøper vil klage til deg etter salget. Spør hvis du lurer på noe – før informasjonen blir publisert!

Hva må du passe på som kjøper?

- Lese tilstandsrapport, eiendomsmeglers beskrivelse i salgsprospekteten og selgers egenerklæring nøye.
- Du kan ikke klage på forhold som du har fått opplysninger om i tilstandsrapporten, i salgsoppgaven eller på andre måter.
- Se på tilstandsgrad og anslått utbedringskostnad for å danne deg et bilde av hva du må regne med av kostnader og eventuelle arbeider på boligen fremover. Husk at en anslått kostnad ikke er det samme som faktisk kostnad. Merk også at anslått utbedringskostnad bare er utbedring av konkrete avvik, etter den standarden som boligen har. Oppgradering til dagens standard kan koste mer. For eksempel å bytte fra gulvbelegg til parkett eller å etterisolere for bedre energibesparelse.
- Husk: Å kjøpe en brukt bolig er ikke det samme som å kjøpe en ny bolig. Gjør en vurdering av boligens alder, tilstand og type. I en eldre bolig, kan det være avvik som ikke er beskrevet, men som du ikke kan klage på til selger.

Den viktige tilstandsrapporten

En tilstandsrapport beskriver boligens tilstand samt skader eller avvik som den bygnings sakkyndige har funnet ved sin undersøkelse. Den bygnings sakkyndige vurderer

boligen ut fra hva som kan forventes av en bygning på samme alder og type. Vurderingen gjøres i hovedsak opp mot hvordan det var vanlig å bygge og de reglene som gjaldt da boligen

ble oppført. Forhold som er vanlige for bygningens alder, slik som slitasje og forringelse etter normal bruk, vil sjelden være noe du som kjøper kan klage på.

Hva inneholder den nye tilstandsrapporten?

Tilstandsrapporten beskriver bygningsdeler og rom etter kravene i forskriften om tilstandsrapport.

Noen bygningsdeler og rom omfattes ikke av minimumskravet til hva en tilstandsrapport skal inneholde. Dette gjelder blant annet tilleggsbygg slik som garasje og andre frittstående bygninger, støttemurer, etasjeskiller og utvendige trapper.

Som selger kan du be om at disse vurderes av den bygnings sakkyndige og tas med i tilstandsrapporten. Slik får du formidlet relevant informasjon til kjøper på en trygg måte. Det gir deg som selger lavere risiko for å motta klage og krav fra kjøper.

NB: Dersom du tror boligen din først vil bli solgt etter 1. januar 2022, anbefaler vi at du innhenter en tilstandsrapport som tilfredsstillende de nye kravene.

Vite mer? Les her!

[Huseierne.no/boligsalg](https://huseierne.no/boligsalg)

[Norsktakst.no](https://norsktakst.no)

[NEEno](https://neeno.no)

[Forbrukerrådet.no](https://forbrukerradet.no)

[EiendomNorge.no](https://eiendomnorge.no)



OVERSIKT OVER LØSØRE OG TILBEHØR TIL EIENDOMMEN

Oversikten er utarbeidet av Norges Eiendomsmeglerforbund, Eiendom Norge og Advokatforeningens Eiendomsmeglingsgruppe, og er gjeldende fra 1. januar 2020.

Generelt

Lov om avhending av fast eiendom (avhendingslova/avhl.) av 3. juli 1992 regulerer kjøper og selgers rettigheter og plikter ved overdragelse av fast eiendom og andeler i borettslag.

I henhold til avhl. § 3-4 skal eiendommen, når annet ikke er avtalt, overdras med innredninger og utstyr som etter lov, forskrift eller annet offentlig vedtak skal følge med. Det samme gjelder varig innredning og utstyr som enten er fastmontert eller er særskilt tilpasset bygningen, jf. avhl. § 3-5. Loven inneholder ingen detaljert oversikt over hva som omfattes av «innredning og utstyr», og over hva som skal regnes som «fastmontert eller særskilt tilpasset».

Partene kan fritt avtale hva som skal følge med eiendommen ved salg. Bransjens liste over løsøre og tilbehør som skal følge med eiendommen, er en del av avtalen mellom kjøper og selger dersom ikke annet er opplyst i salgsoppgaven, kjøper har tatt forbehold i bud eller avtale på annen måte er inngått. Der intet annet er avtalt, vil løsøre og tilbehør medfølge slik dette fremkommer av avhl. § 3-4 og § 3-5 og denne oversikt.

Produkter og installasjoner som medfølger overdras uten noen form for garantier, utover eventuell gjenværende leverandørgaranti.

Dersom det er noe i nedenstående liste som ikke finnes på eiendommen, vil det heller ikke medfølge.

1. HVITEVARER medfølger der dette er spesielt angitt i salgsoppgaven.
2. HELDEKKENDE TEPPER følger med uansett festemåte.
3. VARMEKILDER, slik som ovner, kaminer, peiser, varmpumper og panelovner, følger med uansett festemåte. Frittstående biopeiser/varmeovner og terrassevarmere medfølger ikke. Det følger ikke med varmekilder i rom som ikke har vegg- eller fastmonterte varmekilder på visning.
4. TV, RADIO OG MUSIKKANLEGG. TV-antennor og fellesanlegg for TV, herunder parabolantenne, og tuner/dekoder/tv-boks medfølger der dette eies av selger. Veggmontert TV/flatskjerm med tilhørende festeordning samt musikkanlegg følger ikke med (se også punkt 12).
5. BADEROMSINNREDNING/UTSTYR. Badekar, dusjkabinett, dusjvegger, alle fastmonterte speil og hyller, fastmonterte glass- og håndkleholdere, herunder håndklevarmere samt baderomsinnredning, medfølger.
6. GARDEROBESKAP medfølger, selv om disse er løse. Fastmonterte garderobehyller og knagger medfølger. Innredning i garderobeskap, for eksempel løse eller fastmonterte trådkurver, hyller, stenger og lignende, medfølger.

- 7. KJØKKENINNREDNING** medfølger, herunder også åpne, fastmonterte hyller og løs eller fastmontert kjøkkenøy.
 - 8. MARKISER, PERSIENNER** og annen type innvendig og utvendig solskjerming, gardinoppheng, lamellgardiner og liftgardiner medfølger.
 - 9. AVTREKKSIVIFTER** av alle slag, samt fastmonterte aircondition/ventilasjonsanlegg, medfølger.
 - 10. SENTRALSTØVSUGER** medfølger med komplett anlegg, herunder slange, munnstykke mm.
 - 11. LYSKILDER.** Kupler, lysstoffarmatur, fastmonterte "spotlights", oppheng og skinner med spotlights samt utelys og hagebelysning medfølger. Vegglamper, krokhengte lamper, lysekroner, prismelamper og lignende som er koblet til sukkerbit eller stikkontakt følger likevel ikke med.
 - 12. INSTALLERTE SMARTHUSLØSNINGER** med sentral som styrer lys, varme, lyd o.l., samt tilhørende trådløse enheter som brytere, sensorer, kameraer, integrerte høyttalere el. medfølger. Enkle lysstyringssystem f.eks. med en sentral som kun styrer lyspærer eller smartpærer montert i sokkel medfølger likevel ikke.
 - 13. UTVENDIGE SØPPELKASSER** og eventuelt holder/hus til disse medfølger.
 - 14. POSTKASSE** medfølger.
 - 15. UTENDØRS INNRETNINGER** slik som flaggstang, fastmontert tørkestativ, samt andre faste utearrangementer som f.eks. badestamp, boblekar/jacuzzi og liknende utendørs kar, lekestue, lekestativ, utepeis, fastmontert trommel til vannslange, medfølger. Guidekabel/avgrensingskabel til robotgressklipper medfølger, men robotgressklipper og ladestasjon for denne medfølger ikke.
 - 16. FASTMONTERT VEGGLADER/LADESTASJON TIL EL-BIL** medfølger uavhengig av hvor laderen er montert.
 - 17. SOLCELLEANLEGG** med tilhørende teknisk infrastruktur medfølger.
 - 18. GASSBEHOLDER** til gasskomfyr og gasspeis medfølger.
 - 19. BRANNSTIGE, BRANNTAU, feiestige** og lignende medfølger der dette er påbudt. Løse stiger medfølger ikke.
 - 20. BRANNSLUKNINGSAPPARAT, BRANNSLANGE** og RØYKVARSLER medfølger der dette er påbudt. Det er eier og brukers plikt til å se til at utstyret forefinnes på enhver eiendom. Hvis annet ikke er uttrykkelig avtalt, skal dette derfor alltid følge med ved salg av eiendom.
 - 21. SAMTLIGE NØKLER** til eiendommen som selger er i besittelse av skal overleveres kjøper på overtakelsen, herunder nøkler til eventuelle boder, uthus, garasjeportåpner e.l. Låses boder, uthus e.l. med hengelås, skal lås og nøkler til disse medfølge.
 - 22. GARASJEHYLLER, bodhyller, lagringshyller** og oppheng til bildekk medfølger såfremt de er fastmontert.
- Planter, busker og trær som er plantet på tomten, eller fastmonterte kasser og lignende er en del av eiendommen og medfølger i handelen.

Boligkjøperforsikring

Hvis din nye bolig har skjulte feil kan dette koste deg både tid og penger.

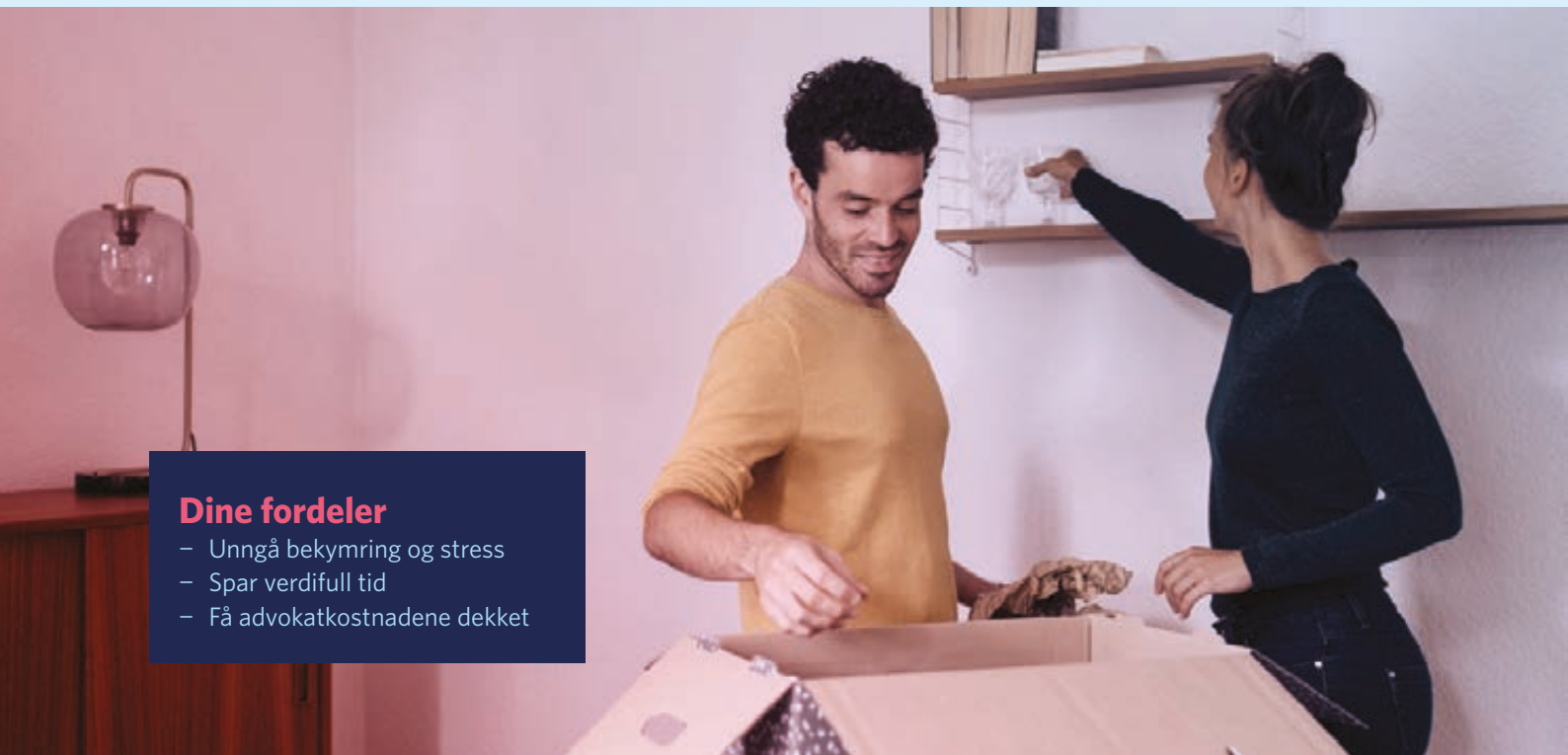

Dine fordeler

- Unngå bekymring og stress
- Spar verdifull tid
- Få advokatkostnadene dekket

Med vår boligkjøperforsikring er du i trygge hender hvis du oppdager feil eller mangler ved boligen du har kjøpt. Forsikringen gir deg tilgang på hjelp fra advokater, saksbehandlere og jurister som er spesialiserte på eiendomskjøp. De står klare til å hjelpe deg i fem år etter overtagelse – uten at du trenger å bekymre deg for egne og eventuelle idømte saksomkostninger.

Få hjelpen du trenger!

- **Når:** Du kjøper forsikringen når du kjøper en brukt bolig. Da gjelder avhendingsloven.
- **Hvor:** Hos eiendomsmegler senest ved kontraktsmøte.
- **Hvordan:** Krysses av i kjøpekontrakten. Forsikringsbevis og vilkår sendes per e-post.

Forsikringen er meglet frem av Söderberg & Partners og er plassert hos Gar-Bo Försäkring AB.

*Det tas forbehold om pris- og vilkårsendringer.

Hva koster forsikringen?

Forsikringspremien trekkes i oppgjøret.

Borettslagseiendom: kr 8 900

Seksjonert eiendom/
aksjebolig: kr 11 900

Enebolig/fritid/tomt: kr 17 900

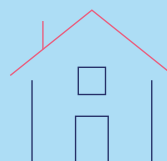

soderbergpartners.no/eiendom

Forbrukerinformasjon om budgivning



Sist oppdatert med virkning fra 1. juli 2025, i forbindelse med ikrafttredelse av endringer i eiendomsmeglingsloven.

Informasjonen er utarbeidet av Forbrukerrådet, Advokatforeningen ved Lovutvalget for eiendomsmegling, Eiendom Norge og Norges Eiendomsmeglerforbund, på grunnlag av bl.a. eiendomsmeglingsloven § 6-8.

Nedenfor gis en oversikt over de retningslinjer som anbefales ved budgivning på eiendommen. Avslutningsvis gis også en kort oversikt over de viktigste rettsreglene tilknyttet budgivning.

Før det legges inn bud på eiendommen oppfordres budgiver til å sette seg inn i all relevant informasjon om eiendommen, herunder salgsoppgave og tilstandsrapport.

GJENNOMFØRING AV BUDGIVNING:

1. Alle bud skal inngis skriftlig til megler, som formidler disse videre til selger. Med skriftlige bud menes også elektroniske meldinger som e-post og SMS når informasjonen i disse er tilgjengelig også for ettertiden. Kravet til skriftlighet gjelder også budforhøyelser, og motbud (bud fra selger), aksept eller avslag fra selger. Før formidling av bud til selger skal megler innhente gyldig legitimasjon og signatur fra budgiver. Kravet til legitimasjon og signatur er oppfylt for budgivere som benytter e-signatur som f.eks. BankID eller MinID.

2. Et bud bør inneholde eiendommens adresse (eventuelt gnr/bnr), kjøpesum, budgivers kontaktinformasjon, finansieringsplan, akseptfrist, overtakelsesdato og eventuelle forbehold som for eksempel usikker finansiering, salg av nåværende bolig ol. Normalt vil ikke et bud med forbehold bli akseptert før forbeholdet er avklart. Konferer gjerne med megler før bud inngis.

3. Megler skal legge til rette for en forsvarlig avvikling av budrunden. I forbrukerforhold (dvs. der selger er forbruker) skal megleren ikke formidle bud med kortere akseptfrist enn kl. 12.00 første virkedag etter siste annonserte visning. Etter denne fristen bør budgivere ikke sette en kortere akseptfrist enn at megler har mulighet til, så langt det er nødvendig, å orientere selger, budgivere og øvrige interessenter om bud og forbehold. Dersom bud inngis med en frist som åpenbart er for kort til at megleren kan avvikle budrunden på en forsvarlig måte som sikrer selger og interessenter et tilstrekkelig grunnlag

for sine handlingsvalg, vil megler fraråde budgiver å stille slik frist.

4. Megler skal ikke formidle bud med forbehold om at budet eller forbehold i budet skal holdes skjult (hemmelig) for andre budgivere og interessenter.

5. Megleren vil uoppfordret gi sin vurdering av det enkelte bud overfor selger, når budet er gitt innenfor fristene i punkt 3.

6. Megleren skal, så langt det er nødvendig og mulig, holde budgiverne skriftlig orientert om mottatte bud, herunder budets størrelse, forbehold og akseptfrist. Megler skal så snart som mulig bekrefte skriftlig overfor budgivere at budene deres er mottatt. For øvrig vil megler, på forespørsel fra andre, opplyse om aktuelle bud på eiendommen, herunder relevante forbehold.

7. Kopi av budjournal skal gis til kjøper og selger uten ugrunnet opphold etter at handel er kommet i stand. Dersom det er viktig for budgiver å bevare sin anonymitet, bør budet formidles gjennom fullmektig.

8. Etter at handel har kommet i stand, eller dersom en budrunde avsluttes uten at handel er kommet i stand, kan en budgiver kreve kopi av budjournalen i anonymisert form.

VIKTIGE AVTALERETTLIGE FORHOLD:

1. Det eksisterer ingen angrerett ved salg/kjøp av fast eiendom.

2. Når et bud er inngitt til megler og innholdet i budet er formidlet til selger (slik at selger har fått kunnskap om budet), kan budet ikke kalles tilbake. Budet er da bindende for budgiver frem til akseptfristens utløp, med mindre budet før denne tid avslås av selger eller budgiver får melding om at eiendommen er solgt til en annen. Man bør derfor ikke gi bud på flere eiendommer samtidig dersom man ikke ønsker å kjøpe flere enn en eiendom.

3. Selger står fritt til å forkaste eller akseptere ethvert bud, og er for eksempel ikke forpliktet til å akseptere høyeste bud.

4. Når en aksept av et bud har kommet frem til budgiver innen akseptfristens utløp er det inngått en bindende avtale.

5. Husk at et eventuelt bud fra selger til kjøper (såkalte «motbud»), avtalerettslig er et bindende tilbud som medfører at det foreligger en avtale om salg av eiendommen dersom budet i rett tid aksepteres av kjøper.

BUD PÅ HJEMMET

Oppdragsnummer: 4-0074/26

Adresse: Marstrands gate 4, 6508 KRISTIANSUND N, gnr.
3, bnr. 42, snr. 1 i Kristiansund kommune.

Kontaktperson: Fredrik Rindahl

Tlf: 48211516

Epost: fredrik.rindahl@notar.no

Salgsoppgavedato: 14.04.2026

Navn på budgiver: _____

Fødselsnummer: _____

Adresse: _____

Postnummer./Sted: _____

Telefon, privat: _____

Telefon, arbeid: _____

Navn på budgiver: _____

Fødselsnummer: _____

Adresse: _____

Postnummer./Sted: _____

Telefon, privat: _____

Telefon, arbeid: _____

E-mail: _____

E-mail: _____

Gir herved bindende bud på overnevnte eiendom på kr: _____ kroner: _____

Omkostninger i henhold til salgsoppgaven kommer i tillegg (Med blokkbokstaver)

Eventuelle forbehold/andre betingelser: _____

Ønsket overtakelsestidspunkt: _____

Budet gjelder til og med den: _____ kl: _____

Budet er bindende til kl 16.00 neste virkedag desom budgiver ikke har angitt annen akseptfrist.

For å sikre en forsvarlig gjennomføring av budrunden, stiller Notar krav til frister ved budgivningen. Bud skal ikke ha en akseptfrist på mindre enn 30 minutter fra budet inngis. Bud med kortere akseptfrist kan avvises.

FINANSIERING

Långiver: _____

Bank: _____

Egenkapital kr: _____

Kontaktperson: _____

Tlf: _____

Salg av eiendom, adr.: _____

Undertegnede bekrefter med dette å ha lest salgsoppgaven med tilhørende vedlegg. Undertegnende er kjent med forbrukerinformasjon om budgivning. Budet er avgitt i henhold til de avtalebetingelser som fremgår av salgsoppgave. Budgiverne samtykker i at hver av partene forplikter hverandre ved inngivelse/endring av bud og/eller vilkår.

Sted/dato: _____

Budgivers underskrift: _____

Sted/dato: _____

Budgivers underskrift: _____

LEGITIMASJON

LEGITIMASJON



Følg budrunden live!

Vi gir deg muligheten til å følge budrunden minutt for minutt på vår hjemmeside.

WWW.NOTAR.NO/LIVE-BUDGIVNING/