Sjømannsvegen 13B

VOLSDALSBERGA

notar

Prisantydning Kr. 690 000,- **Boligtype** Andelsleilighet **BRA-i/BRA Total** 44/49 kvm

Megler Henrik Pettersen **Tlf** 465 28 349

notar

Sjømannsvegen 13B

Pen og romslig leilighet med flott utsikt mot Borgundfjorden | Bad fra 2019 | Parkeringsmuligheter |Ingen dok.avgift

Adresse	Sjømannsvegen 13B 6008 ÅLESUND
Prisantydning	Kr 690 000,-
Fellesgjeld	Kr 883 280,-
Omkostninger	Kr 9 990,-
Totalpris	Kr 1 583 270,-
Fellesutgifter	Kr 10 742,-
BRA-i/BRA Total	44/49 m²
Eierform	Andel
Boligtype	Andelsleilighet
Byggeår	1960
Soverom	1
Etasje	3

Velkommen til Sjømannsvegen 13B! En flott 2-roms leilighet med sentral beliggenhet på Volsdalsberga. Leiligheten har i stor grad standard fra 2005/06. Leiligheten fremstår som lys og pen. Stuen og kjøkkenet har åpen løsning som gir mye naturlig lys i rommet. Badet er fra 2019 har fliser på gulv og vegg. I tillegg disponerer leiligheten egen bod på 5 kvm i første etasje. Det er parkeringsmuligheter like utenfor bygget.

Like i nærheten finner du blant annet nydelige turområder på Volsdalsberga med både strand, frisbee-golfbane, stupetårn og gangvei hele veien til Ålesund sentrum. I tillegg er her tuftepark kun et par steinkast unna leiligheten og få minutters gange til matvarebutikk på Nørve.

Velkommen til visning!

Notar Ålesund

Keiser Wilhelms gate 34
6003 ÅLESUND

Henrik Pettersen

Eiendomsmeglerfullmektig
465 28 349 / hp@notar.no

Innhold

Om boligen	3
Ditt nye nabolag	5
Nøkkelinformasjon	6
Plantegning	18
Vedlegg	20
Budgivning	78

Notar er et eiendomsmeglerfirma eid av eiendomsmeglere. Vi er overbevist om at den beste eiendomsmegleren er spesialisert og uavhengig. Vårt kundeløfte er kvalitet, trygghet og hardt arbeid.

Salgs-garanti

Ingen salg
Ingen regning

Salgsgaranti:
Vår salgsgaranti betyr at hvis boligen ikke blir solgt til en pris du aksepterer, kan du når som helst trekke deg fra salget helt vederlagsfritt. Vår salgsgaranti er din trygghet.Live budgivining:
Alle interessenter som har meldt interesse følges opp via telefon og sms. I tillegg har vi vår egen unike live budgivning på vår hjemmeside, her kan alle følge med."Godt gjort er bedre enn godt sagt"

Ditt nye nabolag

BELIGGENHET
Dagligvare handelen kan gjøres ved Bunnpris Nørve eller Kiwi Nørve med gangavstand på ca. 9-14 min. Ønsker du ytterligere servicetilbud er det kort vei til Ålesund sentrum som har et rikt utvalg av butikker og spisesteder, samt kulturtilbud. Fra eiendommen er det ca. 15 minutter med bil til Nord-Vestlandets største kjøpesenter AMFI Moa med over 200 butikker.

Området gir gode muligheter for offentlig kommunikasjon via buss, hvorav busstoppet ved Volsdalen skole ligger ca. 850 meter fra leiligheten. Herfra kan du ta bussen inn til Moa og retning Ålesund sentrum, hvor du har et bredt busstilbud som tar deg tvers av kommunegrensene og videre ut av fylket. Flybussen går herfra ca. en gang i timen, og tar deg til Vigra på ca. 30 minutter.

Det er flere videregående skoler i bydelen, med blant annet Ålesund VGS avd. Volsdalsberga, like ved - her tilbys det et bredt utvalg av yrkesfaglige linjer. Fagerlia VGS - som ligger 2,5km unna eiendommen med studie spesialiserende linjer. Jugendby, Klipra og Nørve barnehage ligger alle med kort avstand fra boligen, i likhet med kolvikbakken og Volsdalen skole.

Fra eiendommen er det kort avstand til fine tur- og rekreasjonsområder, både på sommers- og vinterstid. Like ved leiligheten ligger populære Volsdalsberga med flotte badeplasser, stupebrett og store grøntarealer. Kort vei til fine turløyper på Aksla.

ADKOMST
Det vil bli skiltet med visningsskilt ved fellesvisninger.

Nøkkelinformasjon

EIENDOMMEN

ADRESSE
Sjømannsvegen 13B, 6008 ÅLESUND

OPPDRAGSNUMMER
1-0117/26

SELGER
Sigurd Kleppe

MATRIKKEL
Gårdsnummer 133, bruksnummer 350, , ideell andel 1/1.
andelsnr. 7 i BORETTSLAGET SJØMANNSVEGEN 13 med orgnr.: 990 386 846 i Ålesund kommune.

EIEFORM
Andel

BOLIGTYPE
Andelsleilighet

ENERGIKLASSE
E

INFO ENERGIKLASSE
Full energiattest følger vedlagt i prospekt.

Energimerket beskriver hvor energieffektivt bygget er, og hvilke energikilder som er brukt i bygget. Energimerket består av to deler: en energikarakter og en oppvarmingskarakter. Til sammen forteller de om energistandarden i boligen din.

Energikarakteren sier noe om energistandarden til bygningen og dermed noe om forventet forbruk av energi. Skalaen går fra A som er best til G som er dårligst.

Oppvarmingskarakteren blir angitt ut fra hvor stor andel av energien som kommer fra ikke fornybare energikilder, slik som olje eller gass, eller fra elektrisitet. Et bygg som bare har panelovner får derfor en dårlig oppvarmingskarakter. Karakteren er en fargeskala fra rød til grønn, hvor grønn er best. En grønn karakter betyr at du bruker bioenergi eller annen ny fornybar energi. Bruk av ved, varmepumpe, sol og fjernvarme gir god oppvarmingskarakter.

STRØMFORBRUK
Kostnader vil variere etter abonnement og forbruk.

TOMT
Eiet tomt på 384 kvm.

BESKRIVELSE AV TOMT
Tomten har asfaltert adkomst med felles biloppstillingsplasser for borettslaget på nordsiden av eiendommen. Det er felles inngang til blokka fra nord. Arealet på tomten gjelder for hele borettslaget.

TAKST
Tilstandsrapport datert 26.05.2026. utført av Jacob Engholm Holen.

BYGGEÅR
1960

BYGGEMÅTE
UTVENDIG:
Bygningen er fra 1960 og har en normal standard for byggeåret og konstruksjonen, og den er normalt vedlikeholdt. Bygningen har malte trevinduer med 2-lags glass. Entrédøren er brann- og lydklassifisert. Etasjeskillene er konstruert av betongdekke.

SAMMENDRAG AV TILSTANDSGRADER FRA TILSTANDSRAPPORTEN

TG2 - Avvik som kan kreve tiltak:

- Utvendig - Vinduer
Avvik: Karmene i vinduer er slitte og det er sprekker i trevirket.

- Innvendig - Etasjeskille/gulv mot grunn
Avvik: Det er målt høydeforskjell på mellom 15-30 mm gjennom hele rommet. Tilstandsgrad 2 gis med bakgrunn i standardens krav til godkjente måleavvik.

- Våtrom - Bad - Overflater Gulv
Avvik: Det er påvist at noen fliser har bom (hulrom under).

- Våtrom - Bad - Sluk, membran og tettesjikt
Avvik: Det foreligger ikke dokumentasjon på produkt eller utførelse av våtrom.

- Våtrom - Bad - Ventilasjon
Avvik: Våtrommet mangler tilluftsventilering, f.eks. spalte/ventil ved dør.

- Kjøkken -Stue/kjøkken - Avtrekk
Avvik: Det er påvist forsert avtrekk fra kokesonen, men løsningen ansees ikke å være tilfredsstillende.

- Tekniske installasjoner - Vannledninger
Avvik: Mer enn halvparten av forventet brukstid er passert på innvendige vannledninger.

- Tekniske installasjoner - Avløpsrør
Avvik: Mer enn halvparten av forventet brukstid er passert på innvendige avløpsledninger.

- Tekniske installasjoner - Ventilasjon
Avvik: Det er påvist mangelfull ventilasjon på ett eller flere rom i boligen.

VIKTIG
Du bør lese tilstandsrapport, eiendomsmeglers beskrivelse i salgsprospektet og selgers egenerklæring nøye. Du kan ikke klage på forhold som du har fått opplysninger om i tilstandsrapporten, i salgsoppgaven eller på andre måter. Se på tilstandsgrad og anslått utbedringskostnad for å danne deg et bilde av hva du må regne med av kostnader og eventuelle arbeider på boligen fremover. Husk at en anslått kostnad ikke er det samme som faktisk kostnad. Merk også at anslått utbedringskostnad bare er utbedring av konkrete avvik, etter den standarden som boligen har. Oppgradering til dagens standard kan koste mer.

SAMMENDRAG SELGERS EGENERKLÆRING
Boligen ble kjøpt i 2021.

Selger har bodd i boligen de siste 12 månedene.

10. Kjenner du til om det er/har vært skjeggkre i boligen?
Ja.
Beskrivelse: I etasjene under har det vært observert.

28. Kjenner du til om det er/har vært skjeggkre i sameiet/laget/selskapet (fellesareal eller i andre boliger)?
Ja.
Beskrivelse: I nedre etasjer.

For ytterligere informasjon ber vi interessenter foreta en grundig gjennomgang av eiers egenerklæring som følger vedlagt i salgsoppgaven. Denne inneholder informasjon av vesentlig betydning for eiendommen.

REGULERINGS- OG AREALPLANER
Området er regulert for konsentrert boligbebyggelse med tilhørende anlegg og kjøreveg ihht Buholmsundet - Sørneset, omreg. av deler av industriområde I 6 tilboligområde samt omlegg (3.3.1994)

Området er avsatt til boligbebyggelse ihht kommunedelplan for Ålesund 2016 - 2028 datert 09.03.2017.

Utsnitt av reguleringskart med tegnforklaring er vedlagt prospekt. Reguleringsbestemmelser kan ses hos meglerforetaket. Dersom det er ønskelig med ytterligere opplysninger knyttet til reguleringsforhold så oppfordrer vi interessenter til å kontakte kommune.

OPPVARMING
Varmekabler på bad.

Varmekilder, slik som ovner, kaminer, peiser, varmepumper og panelovner, følger med uansett festemåte. Frittstående biopeiser/varmeovner og terrassevarmere medfølger ikke. Det følger ikke med varmekilder i rom som ikke har vegg- eller fastmonterte varmekilder på visning.

PARKERINGSFORHOLD
Gateparkering etter gjeldende regler. Der er oppstillingsplasser like ved borettslagets tomt, men disse hører ikke til borettslaget, og er en del av Ålesund kommunes eiendom.

VEI/VANN/KLOAKK
Eiendommen er tilknyttet offentlig vei. Offentlig vann og avløp via private stikk- og fellesledninger. Det gjøres oppmerksom på at private ledninger vedlikeholdes for eiers regning. For private fellesledninger er det normalt tilknyttet solidarisk vedlikeholdsplikt.

ADGANG TIL UTLEIE
Lov om borettslag og fastsatte vedtekter er gjeldende. Megler gjør spesielt oppmerksom på at andelseieren ikke kan overlate bruken av boligen til andre uten styrets godkjenning.

Se vedlagte vedtekter i salgsoppgaven for spesifikasjoner, eller kontakt styrets leder eller forretningsfører for ytterligere informasjon.

FERDIGATTEST/MIDLERTIDIG BRUKSTILLATELSE
Det er utstedt en ferdigattest vedrørende oppdeling/ominnredning av leiligheter datert 13.11.2006. Det foreligger byggetegninger datert 28.08.2006 i forbindelse med ferdigattesten.

BYGGETEGNING:
Det foreligger godkjente og byggemeldte tegninger, men det er avvik fra disse.

Kjøkken er i dag plassert der det er inntegnet soverom. Endringen vurderes som ikke søknadspliktig av

takstmann.

RADONMÅLING
Boligen ligger tre etasjer over bakkenivå og radonmåling er ikke relevant.

Radon er en usynlig og luktfri gass som ligger nede i grunnen. Det varierer geografisk hvor stor forekomst det er av radon. Det er ikke et krav til måling av radon i bolig, men på generelt grunnlag er dette anbefalt. Ved utleie er det et krav til måling av radon. Det ble krav om radonsperre eller andre forebyggende tiltak mot radon på nybygg 1. juli 2010.

INNHOLD
Leiligheten inneholder stue/kjøkken, bad, bod og soverom.

Vedlagte plantegninger er ikke målbare, og definisjonen av rommene kan avvike. De oppgitte arealer er hentet fra tilstandsrapport utført av Jacob Holen.

STANDARD
Kjøkken
Kjøkkeninnredning med hvite slette fronter og laminat benkeplate. Det er høytrykkslaminat mellom benken og overskapene. Kjøkkenet er utstyrt med kjøkkenventilator med avtrekk ut, frittstående komfyr og kjøl- og fryseskap. Vedr. hvitevarer se pkt. "løsøre og tilbehør" i salgsoppgaven.

Bad
Flislagt baderom med elektriske varmekabler i gulv og himlingsplater i taket. Badet er utstyrt med dusj med glassvegger, baderomsinnredning med underskap, servant og speil. Det er vegghengt toalett, samt opplegg for vaskemaskin. Rommet har mekanisk avtrekk.

Innvendige overflater
Gulv: På gulvoverflatene er det i hovedsak laminat, samt fliser på badet og ved kjøkkensonen.
Vegger: Veggene består i hovedsak av prosjektplater med strie og malte flater.
Himling: Himlingene består av hvite himlingsplater.

Tekniske installasjoner
- Vannledninger: Innvendige vannledninger er av kobber.
- Avløpsrør: Det er avløpsrør av støpejern.
- Ventilasjon: Boligen har naturlig ventilasjon med avtrekk fra bad og kjøkken.
- Varmtvannstank: Varmtvannstanken er på ca. 120 liter fra 2013 og er plassert i bod.

HVITEVARER
Løse hvitevarer følger ikke salget. Dette fraviker fra tilbehørslisten i salgsoppgaven. Det samme gjelder evt. veggmontert TV/ flatskjerm, komplett parabolanlegg, dekoder, musikkanlegg, vegglader for el-bil, robotklipper og robotstøvsuger.

INNBO OG LØSØRE
I henhold til avhl. § 3-4 skal eiendommen, når annet ikke er avtalt, overdras med innredninger og utstyr som etter lov, forskrift eller annet offentlig vedtak skal følge med. Det samme gjelder varig innredning og utstyr som enten er fastmontert eller er særskilt tilpasset bygningen, jf. avhl. § 3-5. Loven inneholder ingen detaljert oversikt over hva som omfattes av «innredning og utstyr», og over hva som skal regnes som «fastmontert eller særskilt tilpasset».

Partene kan fritt avtale hva som skal følge med eiendommen ved salg. Bransjens liste over løsøre og tilbehør som skal følge med eiendommen, er en del av avtalen mellom kjøper og selger dersom ikke annet er opplyst i salgsoppgaven, kjøper har tatt forbehold i bud eller avtale på annen måte er inngått. Der intet annet er avtalt, vil løsøre og tilbehør medfølge slik dette fremkommer av avhl. § 3-4 og § 3-5 og tilbehørslisten som fremkommer

lenger bak i salgsoppgaven.

Produkter og installasjoner som medfølger overdras uten noen form for garantier, utover eventuell gjenværende leverandørgaranti.

Dersom det er noe i den vedlagte liste som ikke finnes på eiendommen, vil det heller ikke medfølge.

Bransjens liste over løsøre og tilbehør er utarbeidet av Norges Eiendomsmeglerforbund, Eiendom Norge og Advokatforeningens Eiendomsmeglingsgruppe, og er gjeldende fra 1. januar 2020.

AREALER
BRA - i: 44 m²
BRA - e: 5 m²
BRA totalt: 49 m²

Bruksareal fordelt på etasje

1. etasje
BRA-e: 5 m² Bod i første etasje.
3. etasje
BRA-i: 44 m² Stue/kjøkken, bad, bod og soverom

ØKONOMI
PRISANTYDNING
Kr. 690 000,-

INFO EIENDOMSSKATT
Eiendomsskatten er inkludert i fellesutgiftene.

FELLESKOSTNADER
Kr. 10 742,-/mnd

FELLESKOSTNADER INKLUDERER
Kommunale avgifter, forsikring på bygg (ikke innbo), kabel-tv, renter på felleslån, drift og vedlikehold, forretningsførerhonorar og styrehonorar.

FORMUESVERDI - PRIMÆR
Kr. 537 654,- som primærbolig for 2026

FORMUESVERDI - SEKUNDÆR
Kr. 2 150 614,- som sekundærbolig for 2026

INFORMASJON OM FORMUEVERDI
Stortinget har vedtatt en ny modell for beregning av formuesverdi for bolig. Den nye utregningsmodellen beregner boligverdier basert på grunnkretser i stedet for kommuner, og skal benyttes fra og med inntektsåret 2026. Dette kan medføre at markedsverdien settes høyere eller lavere enn tidligere og innebærer at både selger og megler kan benytte tall som ikke nødvendigvis er oppdaterte på tidspunktet for utarbeidelse av salgsoppgaven. Det tas derfor forbehold om at formuesverdien kan bli endret og eventuelt øke ved endelig fastsettelse i skatteåret.

For primærbolig utgjør formuesverdien 25 % av beregnet eller dokumentert markedsverdi opptil kr 10 000 000, og deretter 70 % av den delen som overstiger dette beløpet. For sekundærbolig utgjør formuesverdien 100 % av

beregnet eller dokumentert markedsverdi.

OMKOSTNINGER
kr. 690 000,- (Prisantydning)
kr. 883 280,- (Andel av fellesgjeld)
---
kr. 1 573 280,- (Pris inkl. fellesgjeld)
---
kr. 8 900,- (Boligkjøperforsikring Söderberg & Partners)
kr. 545,- (Tinglysning pantedokument)
kr. 545,- (Tinglysning skjøte)
---
kr. 9 990,- (Omkostninger totalt)
---
kr. 1 583 270,- (Totalpris inkl. omkostninger)

NB! Regnestykket forutsetter at det kun tinglyses ett pantedokument og at eiendommen selges til prisantydning.
Det tas forbehold om endringer i offentlige avgifter/gebyrer.
Andel fellesgjeld og andel formue overtas av kjøper.

BETALINGSBETINGELSER
Det tas forbehold om endring i offentlige gebyrer. Kjøpesum samt omkostninger innbetales senest per overtagelsesdato. Kjøper er selv ansvarlig for at alle innbetalinger er meglerforetaket i hende til avtalt tid og må selv påse at eventuell bankforbindelse er informert om dette. Innbetaling av kjøpesum skal skje fra kjøpers konto i norsk finansinstitusjon.

SERVITUTTER/RETTIGHETER
HEFTELSER
Eventuelle heftelser som kan ha betydning for denne matrikkelenheten, som er tinglyst på avgivereiendommen før en arealoverføring, er ikke overført. Det samme gjelder servitutter som ikke er overført ved tidligere fradelinger. Informasjon om disse finner du på grunnboksutskriftene til de respektive avgivereiendommene.

Heftelser i eiendomsrett:
1958/1317-1/58 05.12.1958 BESTEMMELSE OM VEG

1959/1419-1/58 20.11.1959 BESTEMMELSE OM VANNLEDN.
GJELDER DENNE REGISTERENHETEN MED FLERE

1959/1420-1/58 20.11.1959 BEST. OM VANN/KLOAKKLEDN.
GJELDER DENNE REGISTERENHETEN MED FLERE

1960/646-1/58 11.06.1960 BEST. OM VANN/KLOAKKLEDN.

1960/1023-1/58 06.10.1960 BEST. OM VANN/KLOAKKLEDN.
GJELDER DENNE REGISTERENHETEN MED FLERE

1961/130-19/58 02.02.1961 SKJØNN
Regulering av areal i forbindelse med
vegrunn/jernbanegrunn
GJELDER DENNE REGISTERENHETEN MED FLERE

1966/39-1/58 08.01.1966 ERKLÆRING/AVTALE
BRUKSRETT OG / ELLER DISPOSISJONSRETT
RETTIGHETSHAVER: EIEREN AV 3.ETASJE

TIL HUSETS OPPGANG OG PLASS FOR BOSSKASSE

GRUNNDATA
1975/7184-1/58 30.12.1975 REGISTRERING AV GRUNN
Denne matrikkelenhet utskilt fra: KNR: 1508 GNR: 133
BNR: 27

2020/58469-1/200 01.01.2020
OMNUMMERERING VED KOMMUNEENDRING
Tidligere:
KNR: 1504 GNR: 133 BNR: 350

2024/918894-1/200 01.01.2024
OMNUMMERERING VED KOMMUNEENDRING
Tidligere:
KNR: 1507 GNR: 133 BNR: 350

EIENDOMMENS RETTIGHETER
Ingen rettigheter registrert.

Andel:
Rettigheter:
Ingen rettigheter registrert.

FORSIKRINGSSELSKAP
Gjensidige Forsikring

POLISENUMMER
91867098

ANDEL FELLESGJELD
Kr. 883 280,- pr. 01.06.2026

LÅNEBETINGELSER FELLESGJELD
Lånenr.: 16368200909
Lånetype: Annuitetslån
Rentesats: 5,35%
Restsaldo 8 408 083,00
Innfrielsesdato: 01.03.2054
Type rente: Flytende rente
Terminer i året: 12
IN-avtale: Nei
Avdragsfrihet til og med desember 2033
Kapitalkostnader: 3 947,94

OBOS gjør oppmerksom på at de kan ha mottatt varsel om renteendring eller nye lån som ikke er iverksatt pr dags dato.

Mulighet for individuell nedbetaling på hele eller deler av fellesgjeld (IN-lån): Nei.

REGNSKAP/BUDSJETT/KOSTNADSØKNINGER
Årsregnskap for 2025:
Inntekter: 1 254 966,-
Kostnader: 547 786

Driftsresultat: 707 180
Res. Finansinnt./-Kostnader -459 361
Årsresultat overført til egenkapital: 247 819

Innkalling/referat fra siste generalforsamling og regnskap/budsjett er innhentet og kan sees hos meglerforetaket.

SIKRINGSFOND
Det er i dette borettslaget tegnet forsikring i Borettslagenes sikringsfond. Det sikrer deg mot å bli ansvarlig for naboens andel av fellesgjelden. Du vil ikke måtte dekke eventuelle kostnader som følge av manglende innbetalinger av felleskostnader. Borettslagenes Sikringsfond fra Norske Boligbyggelag dekker manglende innbetalinger av felleskostnader i borettslaget.

FORRETNINGSFØRER
OBOS Eiendomsforvaltning AS

FORKJØPSRETT
Dette er et frittstående borettslag og forkjøpsrett for OBOS medlemmer gjelder ikke. Andelseierne i borettslaget har ikke forkjøpsrett, men styret skal varsles når andelen legges ut for salg.

STYREGODKJENNELSE
Borettslaget praktiserer styregodkjennelse av ny andelseier. Kjøper er forpliktet til å gjennomføre handelen uavhengig av om kjøper på overtakelsestidspunktet er godkjent av borettslaget som ny andelseier. Risikoen for å bli godkjent som ny andelseier påhviler kjøper. Dersom kjøper på overtakelsestidspunktet ikke er godkjent som ny andelseier, har kjøper dog ikke rett til å ta eiendommen i bruk.

DYREHOLD
Husdyr er generelt tillatt med mindre det ikke er til sjenanse eller ulempe for de andre beboerne. Beboere som har husdyr, må sørge for å ha full kontroll over dyret til enhver tid, og påse at dyret ikke sjnerer noen eller etterlater ekskrementer på borettslagets område.

VEDTEKTER/HUSORDENSREGLER
Vedtekter og husordensregler er vedlagt prospekt.

Det gjøres dog oppmerksom på at den nye eierseksjonsloven (esl.) trådte i kraft 1. januar 2018, og med denne er det innført nye regler om blant annet vedlikeholdsansvar, økning av legalpantets størrelse, tidsbegrenset rett til bruk av fellesareal med mer. I den nye lovens § 26 (2) er det også inntatt en helt ny bestemmelse som har som formål å sikre at parkeringsplasser som i vedtak etter plan- og bygningsloven er krevet opparbeidet til bruk for funksjonshemmede blir gjort tilgjengelig for de som har behov for slike plasser. Bestemmelsen pålegger sameiene å innføre en bytteordning eller lignende for å sikre tilgjengeligheten, og det oppstilles krav om at ordningen skal inntas i sameiets vedtekter. Disse lovpålagte vedtektene skal, jf. esl. § 67 (4) være vedtatt innen 1. januar 2019. Av den nye loven § 67 (9) følger for øvrig at avtaler og bestemmelser – herunder vedtektsbestemmelser – i eierseksjonssameier som er i strid med den nye eierseksjonsloven, vil opphøre senest 1. januar 2019. For alle praktiske formål betyr dette at mange eierseksjonssameier må sørge for å endre og tilpasse sine vedtekter til den nye loven før denne datoen.

Det er også foretatt endringer i eierseksjonsloven knyttet til korttidsutleie av boliger og forbud mot indirekte erverv av flere enn to boligseksjoner. Denne endringen trådte i kraft 1. januar 2020.
Det er styrets oppgave å sørge for at eierseksjonssameiet drives i samsvar med lov, vedtekter og beslutninger på årsmøtet. Sameiet har ikke oppdatert sine vedtekter. I forlengelsen av det nevnte bør styret gå gjennom både vedtekter og evt. husordensregler, og gjøre nødvendige endringer.

BEBOERNES FORPLIKTELSER OG DUGNADER
Forpliktelser

Andelseieren skal for egen regning holde boligen forsvarlig ved like.
Dette omfatter også vedlikeholds- og utskiftningsansvaret på vinduer og utgangsdør fra forgreiningspunktet på stamledningsnettet inn til boligen og for sikringsskapet og elektriske ledninger og opplegg i boligen, i tillegg til vinduer, ledninger, inventar, utstyr og innvendige flater i boligen.

Vedlikeholdsplikten omfatter også utbedring av hendelige skader.

Løpende enklere vedlikehold (herunder snørydding, fjerning av løv og lignende på balkongene) påhviler den enkelte andelseier.

Den enkelte andelseier har plikt til å foreta tilsyn av sitt avløp, herunder oppstaking samt plikt til å varsle dersom det avdekkes behov for større vedlikehold eller utbedring av balkong/terrasse.

DIVERSE OPPLYSNINGER

DIVERSE

Notar AS og eiendomsmeglingsforetakene som er en del av Notar-kjeden, har samarbeid med forskjellige foretak som tilbyr produkter eller tjenester i forbindelse med megleroppdraget:
- Søderberg & Partners leverer boligselgerforsikring
- Søderberg & Partners leverer boligkjøpeforsikring
- Overo, leverandør av digitale oppgjørsskjema og overtakelsesprotokoller, tilbyr avtale om strøm, alarm og bredbånd.

Hvilke produkter/tjenester kjøper og selger tilbys i forbindelse med oppdraget, kan variere ut fra hvor i landet eiendommen ligger.

LEGALPANT

Borettslaget har legalpant for forfalte felleskostnader og andre krav som følger av borettslagsforholdet iht. borettslagsloven § 5-20. Pantet er begrenset oppad til 2x folketrygdens grunnbeløp.

OVERTAGELSE

Etter avtale. Dog tidligst etter at forkjøpsretten for øvrige andelseiere i borettslaget og eventuelt medlemmer av boligbyggelaget er avklart, samt at styrets godkjennelse er gitt. I h.t. lov om borettslag tar dette 20 dager fra melding om salget gis. Angi ønsket overtakelse ved budgivningen.

BAKGRUNN FOR OPPLYSNINGER I SALGSOPPGAVEN

Salgsoppgaven er utarbeidet ut ifra opplysninger som er gitt av selger, befaring av eiendommen samt innhenting av nødvendige dokumenter og evt. takst/tilstandsrapport.

SALGSOPPGAVE SIST OPPDATERT

05.10.2026

ANSVARLIG MEGLERFORETAK

Ålesund Eiendomsmegling AS
Keiser Wilhelms gate 34, 6003 ÅLESUND. TLF. 71 40 00 00

MEGLER

Henrik Pettersen, Eiendomsmeglerfullmektig
Epost: hp@notar.no
Mobil: 465 28 349

ANSVARLIG MEGLER

Torstein Drevik, Eiendomsmegler MNEF/Partner
Epost: torstein@notar.no

Mobil: 916 26 544

MEGLERS VEDERLAG

Fastpris vederlag	kr.	30 000,-	(inkl. mva).
Salgstilretteleggelse	kr.	13 900,-	(inkl. mva.)
Oppgjørsgebyr	kr.	6 000,-	(inkl. mva.)
Markedspakke	kr.	21 000,-	(inkl. mva.)
Visninger og overtakelse (pr. stk.)	kr.	2 500,-	(inkl. mva.)
Foto, virtuell visning og planskisse	kr.	5 000,-	(inkl. mva.)
Grunnpakke/Grunnbok/e-tinglysing	kr.	2 000,-	(inkl. mva.)

Direkte utlegg dekkes av selger.

Dersom handel ikke kommer i stand er følgende avtalt om meglerforetakets vederlag: Intet salg - ingen regning. Oppdragsgiver betaler bare hvis det blir salg. Boligselgerforsikring, bygningsrapport, takst og annonsering utover avtalt markedspakke inngår ikke i garantien, men kan bestilles direkte fra leverandør.

VIKTIG INFORMASJON

BOLIGSELGERFORSIKRING

For denne eiendommen er det ikke tegnet Boligselgerforsikring.

BOLIGKJØPERFORSIKRING

Kjøper har anledning til å tegne boligkjøperforsikring. Boligkjøperforsikring er en rettshjelpsforsikring som dekker utgifter forbundet med juridisk bistand, fagkyndig uttalelse og saksomkostninger. Forsikringen er valgfri. Se produktark, vedlagt salgsoppgave, for nærmere informasjon og priser. Forsikringen er meglet fram av Söderberg & Partners og er plassert hos Gar-Bo Försäkring AB. Skadebehandling foretas av Crawford & Company.

SENTRALE LOVER

Eiendommen selges etter reglene i avhendingsloven.

Eiendommen skal overleveres kjøper i tråd med det som er avtalt. Det er viktig at kjøper setter seg grundig inn i alle salgsdokumentene, herunder salgsoppgave, tilstandsrapport og selgers egenerklæring. Kjøper anses kjent med forhold som er tydelig beskrevet i salgsdokumentene. Forhold som er beskrevet i salgsdokumentene kan ikke påberopes som mangler. Dette gjelder uavhengig av om kjøper har lest dokumentene. Alle interessenter oppfordres til å undersøke eiendommen nøye, gjerne sammen med fagkyndig før bud inngis. Kjøper som velger å kjøpe usett kan ikke gjøre gjeldende som mangel noe han burde blitt kjent med ved undersøkelsen. Dersom det er behov for avklaringer, anbefaler vi at kjøper rådfører seg med eiendomsmegler eller en bygningssakyndig før det legges inn bud.

Hvis eiendommen ikke er i samsvar med det kjøperen må kunne forvente ut ifra alder, type og synlig tilstand, kan det være en mangel. Det samme gjelder hvis det er holdt tilbake eller gitt uriktige opplysninger om eiendommen. Dette gjelder likevel bare dersom man kan gå ut i fra at det virket inn på avtalen at opplysningen ikke ble gitt eller at feil opplysninger ikke ble rettet i tide på en tydelig måte. En bolig som har blitt brukt i en viss tid, har vanligvis blitt utsatt for slitasje og skader kan ha oppstått. Slik bruksslitasje må kjøper regne med, og det kan avdekkes enkelte forhold etter overtakelse som nødvendiggjør utbedringer. Normal slitasje og skader som nødvendiggjør utbedring, er innenfor hva kjøper må forvente og vil ikke utgjøre en mangel.

Boligen kan ha en mangel dersom det er avvik mellom opplyst og faktisk areal, forutsatt at avviket er på 2% eller mer og minimum 1 kvm.

Dersom eiendommen har et mindre grunnareal (tomt) enn kjøperen har regnet med, er det likevel ikke en mangel hvis ikke arealet er vesentlig mindre enn det som fremkommer av salgsdokumentene, jf. avhl-3-3.

Ved beregning av et eventuelt prisavslag eller erstatning må kjøper selv dekke tap/kostnader opptil et beløp på

kr 10 000 (egenandel).

Dersom kjøper ikke er forbruker selges eiendommen «som den er», og selgers ansvar er da begrenset jf. avhl. § 3-9, 1. ledd 2. pktm. Avhendingsloven § 3-3 (2) fravikes, og hvorvidt en innendørs arealsvikt karakteriseres som en mangel vurderes etter avhendingsloven § 3-8. Informasjon om kjøpers undersøkelsesplikt, herunder oppfordringen om å undersøke eiendommen nøye, gjelder også for kjøpere som ikke anses som forbrukere. Med forbrukerkjøper menes kjøp av eiendom når kjøperen er en fysisk person som ikke hovedsakelig handler som ledd i næringsvirksomhet.

Både kjøper og selger er forpliktet til å signere den standard kjøpekontrakten som er utarbeidet av Notar i forbindelse med eiendomshandler. Kjøpekontrakten kan gjennomgås hos eiendomsmegleren før budet legges inn.

PERSONOPPLYSNINGSLOVEN
Ditt personvern er viktig for Notar og vi er opptatt av å verne om personopplysningenes integritet, tilgjengelighet og konfidensialitet. All behandling av personopplysninger i Notar skal følge det til enhver tid gjeldende personvernregelverket, herunder GDPR og personopplysningsloven. Les mer om dette her: https://notar.no/personvern.aspx.

HVITVASKINGSREGLENE
Eiendomsmeglere er underlagt lov om hvitvasking og tilhørende forskrift. Etter hvitvaskingsloven er eiendomsmegler pålagt å gjennomføre kundetiltak av både selger og kjøper. Hvis kjøper ikke bidrar til at megler får gjennomført kundetiltak, og dette fører til at transaksjonen ikke kan gjennomføres eller blir forsinket, misligholder kjøper avtalen med selger. Etter 30 dager anses misligholdet vesentlig, og selger har rett til å heve avtalen og gjennomføre dekningssalg for kjøpers regning.

Dersom det er selger som ikke bidrar til at megler får gjennomført løpende kundetiltak underveis i oppdraget må eiendomsmegler stanse gjennomføringen av transaksjonen. Selger vil i et slikt tilfelle ha misligholdt sine forpliktelser, og kjøper vil kunne ha et krav mot selger etter avhendingsloven. Hvis kundetiltak ikke lar seg gjennomføre, vil Notar ikke kunne bistå med handelen eller foreta oppgjør.

Kjøper oppfordres til å innbetale kjøpesummen som ikke kommer fra låneinstitusjon, i en samlet innbetaling fra egen konto i norsk bank. Dersom innbetaling likevel må foretas på annen måte, må megler orienteres med begrunnelse og informasjon om innbetalers navn, før innbetaling av oppgjør.

VEDLEGG
- Tilstandsrapport
- Energiattest
- Egenerklæring
- Situasjonskart
- Reguleringskart
- Kommuneplankart
- Byggtegning
- Planskisse
- Vedtekter
- Husordensregler
- Ferdigattest

BUDGIVNING
Det første budet skal inngis skriftlig på Notar sitt budskjema, påført budgivers signatur og vedlagt kopi av legitimasjon. Alternativt kan man legge inn bud elektronisk, ved bruk av "Gi bud" knapp i nettannonse, hvor budgiver må legitimere seg med BankID. Senere bud kan inngis per e-post eller SMS til megler. Megler skal så snart som mulig bekrefte skriftlig overfor budgiver at bud er mottatt.

Bud som ikke er skriftlig, eller som har en kortere akseptfrist enn til kl. 12.00 første virkedag etter siste annonserte visning, vil ikke bli formidlet til selger. Et bud er bindende for budgiver frem til angitt akseptfrist.

Bestemmelser om budgivning gitt i medhold av eiendomsmeglingsloven § 6-8 kommer til anvendelse ved utførelsen av Oppdraget. For å sikre en forsvarlig gjennomføring av budrunden, stiller Notar krav til frister ved budgivningen. Bud skal ikke ha en akseptfrist på mindre enn 30 minutter fra budet inngis. Bud med kortere akseptfrist enn 30 minutter kan avvises.

Selger står fritt til å forkaste eller akseptere ethvert bud. Selger må skriftlig akseptere budet før budaksept kan formidles til budgiver.

Fra og med 01.07.25 ble det ikke lengre være lovlig å legge inn hemmelige bud.
Megler kan dermed ikke formidle bud med forbehold om at budet eller forbehold i budet skal holdes skjult (hemmelig) for andre budgivere og interessenter.

Kopi av budjournal skal gis til kjøper og selger uten ugrunnet opphold etter at handelen er kommet i stand. Alle som har inngitt bud på eiendommen kan kreve kopi av budjournalen i anonymisert form etter at budrunden er avsluttet.

For øvrig vises det til "Forbrukerinformasjon om budgivning" som er inntatt i salgsoppgaven.

Plantegning

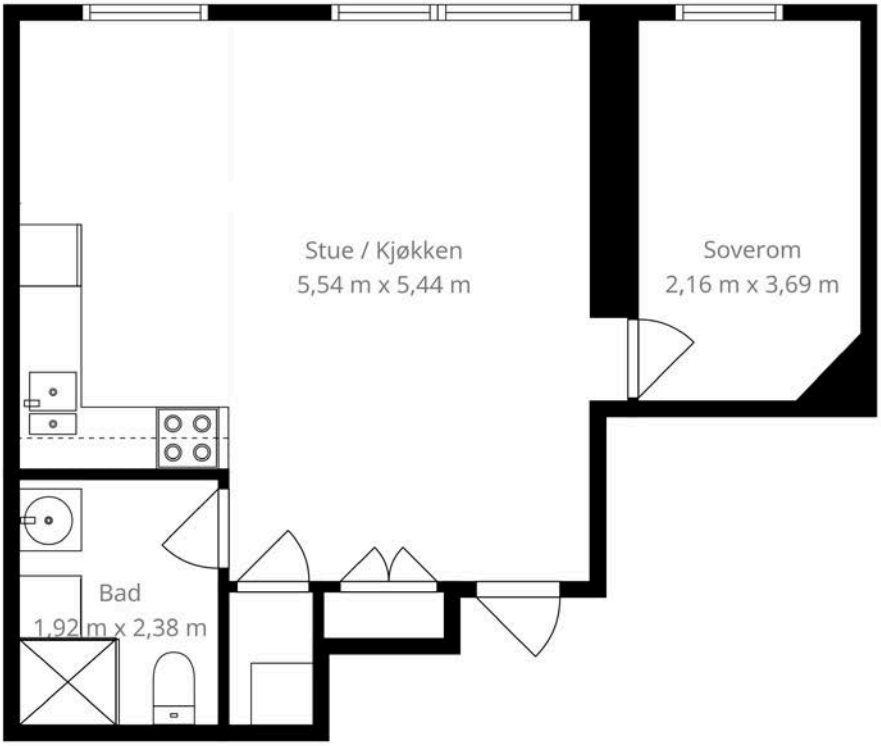

naava TAKST

Mål Beregnes Med Cubicasa- Teknologi. De Anses Å Være Meget Pålitelige, Men Ikke Garanterte.

N

Denne boligen vil jeg gjerne ha! Hva nå?

1 - KONTAKT MEGLER
Registrer din interesse og megleren holder deg oppdatert.

2 - HA FINANSIERING PÅ PLASS
Undersøk med banken hvor mye du kan få i lån, og be om evt. finanseringsbevis.

3 - UNDERSØK BOLIGEN
Før det legges inn bud på eiendommen oppfordres budgiver til å sette seg inn i all relevant informasjon om eiendommen, herunder eventuell salgsoppgave og teknisk rapport med alle vedlegg.

4 - BUDGIVNING
Dersom du ønsker å by kan første bud gis via GI BUD-knappen på hver eiendom, eller du kan fylle ut budskjema som leveres/sendes til megler. Påfølgende bud må også være skriftlige, men kan i tillegg gis via SMS eller epost. Se forbrukerinformasjon om budgivning i prospekt.

Vedlegg

SJØMANNSVEGEN 13B

- Tilstandsrapport
- Energiattest
- Egenerklæring
- Situasjonskart
- Reguleringskart
- Kommuneplankart
- Byggtegning
- Planskisse
- Vedtekter
- Husordensregler
- Ferdigattest

Tilstandsrapport

Boligbygg med flere boenheter
Sjømannsvegen 13B , 6008 ÅLESUND
ÅLESUND kommune
gnr. 133, bnr. 350
Andelsnummer 7

Markedsverdi

900 000

Sum areal alle bygg: BRA: 49 m² BRA-i: 44 m²

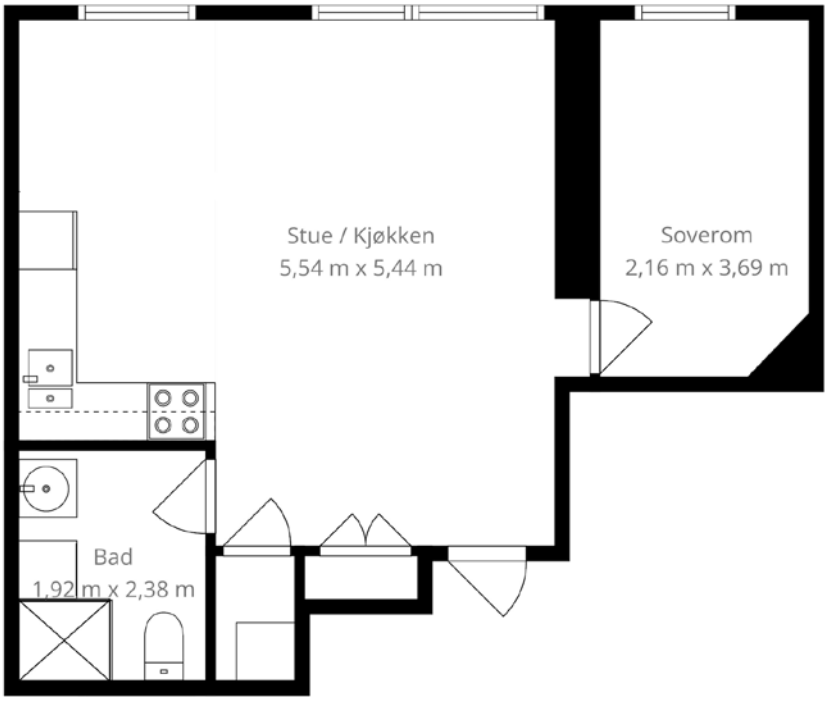

Befaringsdato: 26.05.2026 **Rapportdato:** 03.06.2026 **Oppdragsnr.:** 21643-1305 **Eiendomsverdi ref nr:** RR6795

Autorisert foretak: Naava Takst AS **Sertifisert Takstingeniør:** Jacob Engholm Holen

ENERGIMERKE

Rapporten kan brukes i inntil ett år etter rapportdato, og kan ikke gjenbrukes ved flere boligsalg i denne perioden.
Skjer det endringer, oppstår skader også videre på boligen, bør du som selger be om oppdatert rapport.

Norsk takst

Norsk takst er bransjeorganisasjonen for landets bygningssakkyndige og takstforetak, med om lag 1400 sertifiserte medlemmer fordelt på omtrent 1000 bedrifter. I boligomsetningen regnes takstrapportene som et helt avgjørende element i den informasjonen som gjøres tilgjengelig for kjøper. Årlig leverer medlemmene rundt 120.000 slike takster. Det gir unik oversikt over norske boliger, og bidrar til at alle oppdrag kan utføres med utgangspunkt i erfaringsbasert kvalitet.

Det stilles høye krav til utdanning, sertifisering og yrkesetikk. Norsk takst er opptatt av at boligomsetningen skal være trygg, og legger vekt på å opptre uavhengig av andre bransjeaktører. Bygningssakkyndige fakturerer sine tjenester uten hensyn til hvilken pris som oppnås, og skal heller ikke på annen måte ha noen egeninteresse knyttet til handelen.

Uavhengighet og god fagkunnskap har over tid bygget troverdighet og tillit. Både selger og kjøper skal kunne stole på bygningssakkyndiges vurderinger. For tilfeller der det likevel skulle oppstå misnøye med utført arbeid, har vi sammen med Forbrukerrådet etablert en klagenemnd.

Norsk takst har en sentral rolle i utviklingen av norske standarder, regler og profesjonsprinsipper, og representerer bransjen i alle relevante internasjonale fora. Dette sikrer at norske bygningssakkyndige tidlig kan tilpasse seg krav og bransjetrender fra utlandet, samtidig som takseringsfaget får en norsk stemme på verdensbasis. Organisasjonen bidrar i næringspolitisk sammenheng, og har vært en pådriver for å sikre at lover og regler gir trygghet for forbrukerne i boligomsetningen.

Naava Takst AS

Rapportansvarlig

Jacob Engholm Holen
Uavhengig Takstingeniør
jacob@naava.no
469 49 615

Dette trenger du å vite om tilstandsrapporten

Hva er en tilstandsrapport?

En tilstandsrapport beskriver synlige skader/avvik eller tegn på skader/avvik på boligen. Rapporten fremhever vanligvis ikke positive egenskaper ved boligen.

Hva vurderer en bygningssakkyndig?

Den bygningssakkyndige vurderer boligen ut fra hva man kan forvente av en bygning av samme alder og type. Vurderingen gjøres som regel mot hvordan det var vanlig å bygge og regler som gjaldt da boligen ble oppført (søknadstidspunktet). Forhold som er vanlige for bygningens alder, slik som slitasje etter normal bruk regnes ikke som avvik.

Hva inneholder tilstandsrapporten?

Den bygningssakkyndige undersøker rom og bygningsdeler slik det kommer frem av Forskrift til avhendingsloven. Tilstandsrapporten inneholder bare avvik som den bygningssakkyndige kan se eller kontrollere med enkle hjelpemidler. Det gjøres ikke nærmere undersøkelser slik som åpning av vegger eller andre bygningsdeler. I vegg mot våtrom og rom under terreng kan det borres et hull for å gjøre enkle undersøkelser slik som fuktsøk.

Når du kjøper en brukt bolig

Når du kjøper en brukt bolig, er det viktig å være oppmerksom på at dette ikke kan sammenlignes med å kjøpe en ny bolig. Måten boligen ble bygget på kan være annerledes enn i dag. Bygninger svekkes over tid, og utsettes for slitasje blant annet på grunn av bruk og vær og vind. Mange boliger fornyes helt eller delvis, noen i flere omganger, eller det oppføres tilbygg. Særlig for boliger som er pusset opp eller endret, er det viktig å merke seg at fornyelse av overflater ikke nødvendigvis betyr at bygningsdeler under er forbedret.

Vurdering mot byggeregler

Den bygningssakkyndige vil vurdere boligen mot hvordan det var vanlig å bygge og regler som gjaldt på søknadstidspunktet. Den bygningssakkyndige ser etter avvik som har betydning for og som reduserer boligens funksjon og verdi, og som kommer frem av forskrift til avhendingslova.

Noen bygningsdeler og forhold vil den bygningssakkyndige vurdere mot dagens regelverk. Etter dagens regelverk vil disse kunne få avvik og/eller TG2 eller TG3 uten at det nødvendigvis er krav om at avviket utbedres. Dette kan gjelde sluk, tettesjikt og fall på bad og vaskerom. Enkelte forhold knyttet til helse, miljø og sikkerhet kan omtales i rapporten uten at det settes tilstandsgrad, for eksempel forhold ved rekkverk, trapper, og brannsikkerhet.

Tilstandsrapporten beskriver ikke hele boligen

BYGNINGSSAKKYNDIGE SER FOR EKSEMPEL IKKE PÅ

• vanlig slitasje og normal vedlikeholdstilstand • bagatellmessige forhold som ikke påvirker bygningens bruk eller verdi vesentlig • etasjeskillere • tilleggsbygg slik som garasje, bod, anneks, naust også videre • utvendige trapper • støttemurer • skjulte installasjoner • installasjoner utenfor bygningen • full funksjonstesting av el- og VVS-installasjoner • geologiske forhold og bygningens plassering på grunnen • bygningens planløsning • bygningens innredning • løsøre slik som hvitevarer • utendørs svømmebasseng og pumpeanlegg • bygningens estetikk og arkitektur • bygningens lovlighet (bortsett fra bruksendringer, brannceller og forhold som åpenbart kan påvirke helse, miljø og sikkerhet) • fellesarealer (med mindre boligeier har vedlikeholdsplikt for fellesarealer og dette er kjent for bygningssakkyndig, eller fellesarealet har en særlig tilknytning til boligen).

© iVerdi 2023 © Norsk takst 2023

Malen til denne rapporten, inkludert standardtekstene fra Norsk takst, er vernet etter åndsverkloven og kan kun benyttes av medlemsforetakene i Norsk takst og av takstingeniører som er sertifisert i slikt foretak, samt av kunder hos iVerdi og studenter hos NEAK. For andre aktører er eksemplarfremstilling av malen og standardtekster, som utskrift og annen kopiering til bruk som grunnlag for tilsvarende rapporter, bare tillatt når det er hjemlet i lov (kopiering til privat bruk, sitat o.l.) eller avtale med Norsk Takst (Forside) eller iVerdi (Hjem-iVerdi).

Utnyttelse i strid med lov eller avtale kan medføre erstatnings- og straffeansvar.

Naava Takst AS
Hjellhaugvegen 96 A
6013 ÅLESUND

Dette trenger du å vite om tilstandsrapporten

Tilstanden vurderes med ulike tilstandsgrader

Tilstanden gir uttrykk for en gitt forventet tilstand, blant annet vurdert ut fra alder og normal bruk. Ved Tilstandsgrad 0 (TG0) og Tilstandsgrad 1 (TG1) gir den bygningssakkyndige normalt ingen begrunnelse for valg av tilstandsgrad. Grunnen er at bygningen eller bygningsdelen da bare har normal slitasje. Ved skjulte konstruksjoner kan alder alene avgjøre tilstandsgrad. Når bygningssakkyndige anbefaler tiltak, for eksempel utbedringer, må brukeren av rapporten vurdere om tiltakene er nødvendige og lønnsomme.
Når den bygningssakkyndige velger tilstandsgrad, baseres vurderingen på faste kriterier som følger av gjeldende bransjestandard for Teknisk tilstandsanalyse ved omsetning av bolig og Forskrift til avhendingslova.

TG 0

TILSTANDSGRAD 0, TG0: INGEN AVVIK

Bygningsdelen skal være tilnærmet ny, ikke vise tegn på slitasje og det skal være lagt frem dokumentasjon på faglig god utførelse. Det er ingen merknader til delen.

TG 1

TILSTANDSGRAD 1, TG1: MINDRE AVVIK

Bygningsdelen skal bare ha normal slitasje, og strakstiltak skal ikke anses som nødvendig. Graden kan også brukes når delen er ny, men der dokumentasjon på faglig god utførelse mangler.

TG 2

TILSTANDSGRAD 2, TG2: VESENTLIGE AVVIK OG MINDRE AVVIK SOM ETTER NS 3600 GIR TG 2

Bygningsdelen skal enten ha feil utførelse, en skade eller symptomer på skade, sterk slitasje eller nedsatt funksjon. Graden gis når bygningsdelen trenger vedlikehold eller tiltak i nær fremtid. Graden skal også brukes når delen er gammel og det er grunn til å varsle om faren for skader på grunn av alderen, eller når det er grunn til å overvåke delen spesielt på grunn av fare for større skader eller følgeskader.

TG 3

TILSTANDSGRAD 3, TG3: STORE ELLER ALVORLIGE AVVIK

Denne tilstandsgraden brukes ved kraftige tegn på forhold som man må regne med trenger utbedring straks eller innen kort tid. Det er påvist funksjonssvikt eller sammenbrudd.

TG IU

IKKE UNDERSØKT/IKKE TILGJENGELIG FOR UNDERSØKELSE

Det kan være avvik/skader som ikke er avdekket.

Informasjon om utbedringskostnader

Utbedringskostnadene i rapporten er sjablongmessige anslag basert på observerte forhold som feil, skader eller uregelmessigheter, samt foreslåtte tiltak. Disse anslagene er veiledende, angis i fem intervaller, er basert på generelle erfaringstall, og må ikke forveksles med konkrete pristilbud fra håndverkere eller entreprenører. Faktiske kostnader kan variere betydelig, avhengig av individuelle valg, materialpriser og markedsforhold. For å få en nøyaktig vurdering av utbedringskostnadene anbefales ytterligere undersøkelser og innhenting av flere pristilbud fra kvalifiserte fagfolk. Slike anslag gis for TG3, der dette er mulig.

- Tiltak under kr 20 000
- Tiltak mellom kr 20 000 – 100 000
- Tiltak mellom kr 100 000 – 200 000
- Tiltak mellom kr 200 000 – 500 000
- Tiltak over kr 500 000

Naava Takst AS
Hjellhaugvegen 96 A
6013 ÅLESUND

Beskrivelse av eiendommen

Boligbygg med flere boenheter - Byggeår: 1960

UTVENDIG Gå til side

Bygningen har malte trevinduer med 2-lags glass.
Bygningen har brann- og lydklassifisert entrédør.

INNVENDIG Gå til side

På gulvoverflatene i leiligheten er det i hovedsak laminat, samt fliser på badet og ved kjøkkensonen.

På innsiden av veggene og deleveggene er det i hovedsak prosjektplater med strie og malte flater.

Himlingene består av hvite himlingsplater.
Etasjeskiller er av betongdekke.
Innerdørene er hvite formpressede dører.

VÅTROM Gå til side

Bad
Aktuell byggeforskrift er teknisk forskrift 2017. Dokumentasjon: ingen dokumentasjon.
Veggene har fliser. Taket har himlingsplater.
Gulvet er flislagt. Rommet har elektriske varmekabler. Fall mot sluk er målt til 11 mm pr meter. Høydeforskjell fra toppen av sluket til toppen av membranen ved dørterskelen er 20 mm.
Det er plastsluk og smøremembran med ukjent utførelse.
Rommet er utstyrt med dusj med glassvegger, baderomsinnredning med underskap, servant og speil. Det er vegghengt toalett, samt opplegg for vaskemaskin på rommet.
Det er mekanisk avtrekk.
Hulltaking er ikke foretatt da det ikke er fysisk mulig pga tilliggende konstruksjoner.

KJØKKEN Gå til side

Kjøkkeninnredning med hvite slette fronter og laminat benkeplate. Det er høytrykkslaminat mellom benken og overskapene. Kjøkkenet er utstyrt med frittstående komfyr og kjøl- og fryseskap.
Det er kjøkkenventilator med avtrekk ut.

TEKNISKE INSTALLASJONER Gå til side

Innvendige vannledninger er av kobber.
Det er avløpsrør av støpejern.
Boligen har naturlig ventilasjon med avtrekk fra bad og kjøkken.
Varmtvannstanken er på ca. 120 liter. Varmtvannstanken er plassert i bod. Lekkasjesikret fra ventil med slange til avløp.
Boligen har sikringsskap med automatsikringer. Elektriske installasjoner er i all hovedsak skjulte. Det er dokumentasjon på elkontroll utført i januar 2023.

FORHOLD SOM ÅPENBART KAN MEDFØRE FARE FOR HELSE, MILJØ OG SIKKERHET Gå til side

Boligen ligger tre etasjer over bakkenivå og radonmåling er ikke relevant

Markedsvurdering

Totalt Bruksareal	49 m²
Totalt Bruksareal for hoveddel	49 m²
Totalpris	900 000

Arealer Gå til side

Befaring - og eiendomsopplysninger Gå til side

Tomteverdi og teknisk verdi bygninger	2 150 000

Forutsetninger og vedlegg Gå til side

Lovlighet Gå til side

Boligbygg med flere boenheter

• Det foreligger godkjente og byggemeldte tegninger, men det er avvik fra disse.

Kjøkken er i dag plassert der det er inntegnet soverom. Endringen vurderes som ikke søknadspliktig.

Sammendrag av boligens tilstand

Fordeling av tilstandsgrader

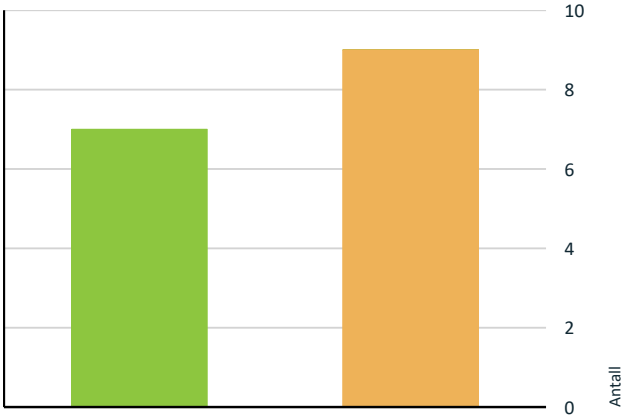

- TG0: Ingen avvik
- TG1: Mindre eller moderate avvik
- TG2: Avvik som kan kreve tiltak
- TG3: Store eller alvorlige avvik
- TG IU: Konstruksjoner som ikke er undersøkt

Vil du vite mer om tilstandsgrader? Se side 4.

Spesielt for dette oppdraget/rapporten

Tilstandsanalysen følger Forskrift til avhendingslova (tryggere bolighandel) og det er ikke foretatt vurderinger av bygg, bygningsdeler eller rom som ikke fremgår her.

Oppsummering av avvik

Vil du vite mer? Se på rommet eller bygningsdelen senere i rapporten.

Boligbygg med flere boenheter

TG 2 AVVIK SOM KAN KREVE TILTAK

Utvendig > Vinduer	Gå til side
Innvendig > Etasjeskille/gulv mot grunn	Gå til side
Tekniske installasjoner > Vannledninger	Gå til side
Tekniske installasjoner > Avløpsrør	Gå til side
Tekniske installasjoner > Ventilasjon	Gå til side
Kjøkken > 3. Etasje > Stue/kjøkken > Avtrekk	Gå til side
Våtrom > 3. Etasje > Bad > Overflater Gulv	Gå til side
Våtrom > 3. Etasje > Bad > Sluk, membran og tettesjikt	Gå til side
Våtrom > 3. Etasje > Bad > Ventilasjon	Gå til side

HELSE, MILJØ OG SIKKERHET

Forhold som åpenbart kan medføre fare for helse, miljø og sikkerhet

Gå til side

Boligens energimerking

ENERGIMERKE

Beskrivelse

Energikarakteren angir hvor energieffektiv boligen er, inkludert oppvarmingsanlegget. Energikarakteren er beregnet ut fra den typiske energibruken for boligtypen. Beregningene er gjort ut fra normal
bruk ved et gjennomsnittlig klima. Det er boligens energimessige standard og ikke bruken som bestemmer energikarakteren.

Energimerke

Energikarakteren
Energikarakteren angir hvor energieffektiv boligen er, inkludert oppvarmingsanlegget. Energikarakteren er beregnet ut fra den typiske energibruken for boligtypen. Beregningene er gjort ut fra normal bruk ved et gjennomsnittlig klima.Det er boligens energimessige standard og ikke bruken som bestemmer energikarakteren. Der opplysninger ikke er oppgitt, brukes typiske standardverdier for den aktuelle bygningstypen.

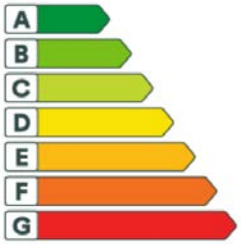

Energi
Beregnet vektet levert energi i normert klima er et nøkkeltall for å vurdere en bygnings energieffektivitet, der ulike energibærere (strøm, fjernvarme, varmepumpe) vekter ulikt.

Om grunnlaget for energimerket
Enova er ansvarlig for energimerkeordingen. Energimerket beregnes på grunnlag av oppgitte opplysninger om boligen. For informasjon som ikke er oppgitt, brukes typiske standardverdier for den aktuelle bygningstypen fra tidsperioden den ble bygd i. Beregningsmetodene for energikarakteren baserer seg på NS 3031.

Energirapporter vedlagt

- Energirapport

Tilstandsrapport

BOLIGBYGG MED FLERE BOENHETER

Byggeår
1960

Kommentar

Anvendelse
Boligformål

Standard
Normal standard på bygget ut ifra alder/konstruksjon.

Vedlikehold
Bygget er normalt vedlikeholdt.

UTVENDIG

TG 2 Vinduer

Beskrivelse
Bygningen har malte trevinduer med 2-lags glass.

Vurdering av avvik:
• Karmene i vinduer er slitte og det er sprekker i trevirket.

Konsekvens/tiltak
• Det må påregnes noe vedlikehold og at enkelte vinduer må skiftes ut.

TG 1 Dører

Beskrivelse
Bygningen har brann- og lydklassifisert entrédør.

INNVENDIG

TG 1 Overflater

Beskrivelse
På gulvoverflatene i leiligheten er det i hovedsak laminat, samt fliser på badet og ved kjøkkensonen.

På innsiden av veggene og deleveggene er det i hovedsak prosjektplater med strie og malte flater.

Himlingene består av hvite himlingsplater.

TG 2 Etasjeskille/gulv mot grunn

Beskrivelse
Etasjeskiller er av betongdekke.

Vurdering av avvik:
• Det er målt høydeforskjell på mellom 15-30 mm gjennom hele rommet. Tilstandsgrad 2 gis med bakgrunn i standardens krav til godkjente måleavvik.

Konsekvens/tiltak
• For å få tilstandsgrad 0 eller 1 må høydeforskjeller rettes opp. Det vil imidlertid sjelden være økonomisk rasjonelt som et enkeltstående tiltak i en bolig som dette. Dersom boligen en gang skal renoveres, kan man vurdere slike tiltak.

TG 1 Innvendige dører

Beskrivelse
Innerdørene er hvite formpressede dører.

VÅTROM

3. ETASJE > BAD

Generell

Beskrivelse
Aktuell byggeforskrift er teknisk forskrift 2017. Dokumentasjon: ingen dokumentasjon.

3. ETASJE > BAD

TG 1 Overflater vegger og himling

Beskrivelse
Veggene har fliser. Taket har himlingsplater.

3. ETASJE > BAD

TG 2 Overflater Gulv

Beskrivelse
Gulvet er flislagt. Rommet har elektriske varmekabler. Fall mot sluk er målt til 11 mm pr meter. Høydeforskjell fra toppen av sluket til toppen av membranen ved dørterskelen er 20 mm.

Vurdering av avvik:
• Det er påvist at noen fliser har bom (hulrom under).

Konsekvens/tiltak
• Selv om bom eller hullyd ikke alltid er et umiddelbart problem, bør det overvåkes nøye før eventuell utvikling i sprekker i flisfuger e.l. oppstår. Dette må en foreta tiltak for, for å begrense utviklingen.

3. ETASJE > BAD

TG 2 Sluk, membran og tettesjikt

Beskrivelse
Det er plastsluk og smøremembran med ukjent utførelse.

Vurdering av avvik:
• Det er avvik:

Det foreligger ikke dokumentasjon på produkt eller utførelse av våtrom.

Konsekvens/tiltak
• Tiltak:

Det bør fremskaffes dokumentasjon på produkt og utførelse av våtrommet.
Manglende dokumentasjon medfører usikkerhet rundt kvaliteten på utførelsen.

3. ETASJE > BAD

Tilstandsrapport

TG 1 Sanitærutstyr og innredning

Beskrivelse

Rommet er utstyrt med dusj med glassvegger, baderomsinnredning med underskap, servant og speil. Det er vegghengt toalett, samt opplegg for vaskemaskin på rommet.

3. ETASJE > BAD

TG 2 Ventilasjon

Beskrivelse

Det er mekanisk avtrekk.

Vurdering av avvik:

• Våtrommet mangler tilluftsventilering, f.eks. spalte/ventil ved dør.

Konsekvens/tiltak

• Det bør etableres tilfredsstillende tilluft til våtrom f.eks. luftespalte ved dør e.l.

3. ETASJE > BAD

Tilliggende konstruksjoner våtrom

Beskrivelse

Hulltaking er ikke foretatt da det ikke er fysisk mulig pga tilliggende konstruksjoner.

KJØKKEN

3. ETASJE > STUE/KJØKKEN

TG 1 Overflater og innredning

Beskrivelse

Kjøkkeninnredning med hvite slette fronter og laminat benkeplate. Det er høytrykkslaminat mellom benken og overskapene. Kjøkkenet er utstyrt med frittstående komfyr og kjøl- og fryseskap.

3. ETASJE > STUE/KJØKKEN

TG 2 Avtrekk

Beskrivelse

Det er kjøkkenventilator med avtrekk ut.

Vurdering av avvik:

• Det er påvist forsert avtrekk fra kokesonen, men løsningen ansees ikke å være tilfredsstillende.

Konsekvens/tiltak

• Avtrekksystemet må utbedres.

TEKNISKE INSTALLASJONER

TG 2 Vannledninger

Beskrivelse

Innvendige vannledninger er av kobber.

Vurdering av avvik:

• Mer enn halvparten av forventet brukstid er passert på innvendige vannledninger.

Konsekvens/tiltak

• Det er ikke behov for utbedringstiltak siden anlegget fungerer i dag, men ut ifra alder kan skader plutselig oppstå på eldre anlegg.
• I forbindelse med oppgradering av våtrom vil det være naturlig med utskiftning av rør.

TG 2 Avløpsrør

Beskrivelse

Det er avløpsrør av støpejern.

Vurdering av avvik:

• Mer enn halvparten av forventet brukstid er passert på innvendige avløpsledninger.

Konsekvens/tiltak

• Det er ikke behov for utbedringstiltak siden anlegget fungerer i dag, men ut ifra alder kan skader plutselig oppstå på eldre anlegg.

TG 2 Ventilasjon

Beskrivelse

Boligen har naturlig ventilasjon med avtrekk fra bad og kjøkken.

Vurdering av avvik:

• Det er påvist mangelfull ventilasjon på ett eller flere rom i boligen.

Konsekvens/tiltak

• Det bør etableres veggventiler/vindusventiler i alle oppholdsrom som ikke har det.

TG 1 Varmtvannstank

Beskrivelse

Varmtvannstanken er på ca. 120 liter. Varmtvannstanken er plassert i bod. Lekkasjesikret fra ventil med slange til avløp.

Årstall: 2013 **Kilde:** Produksjonsår på produkt

Elektrisk anlegg

Dette er en forenklet kontroll begrenset til de spørsmål og undersøkelser som forskrift til avhendingslova (tryggere bolighandel) § 2-18 inneholder. Dette kan ikke sammenlignes med en kontroll utført av offentlig myndighet (Det lokale eltilsyn) eller registrert elektrovirksomhet, og en bygningssakkyndig har verken kompetanse eller lov til å foreta en slik kontroll.

Tilstanden er vurdert ut fra den forenklede og begrensede kontrollen som forskriften inneholder. El-anlegget kan ha feil og mangler som en slik forenklet undersøkelse ikke vil avdekke. Vær derfor oppmerksom på denne risikoen, og søk videre veiledning eller få en fullstendig kontroll utført av registrert elektrovirksomhet.

Beskrivelse

Boligen har sikringsskap med automatsikringer. Elektriske installasjoner er i all hovedsak skjulte. Det er dokumentasjon på elkontroll utført i januar 2023.

1. Foreligger det eltilsynsrapport de siste 5 år, og det er ikke foretatt arbeid på anlegget etter denne, utenom retting av eventuelle avvik i eltilsynsrapport (dvs en el-tilsynsrapport uten avvik)?

Tilstandsrapport

Ja

Spørsmål til eier

2. Er det elektriske anlegget utført eller er det foretatt tilleggsarbeider på det elektriske anlegget etter 1.1.1999?
   Ja

   Eksisterer det samsvarserklæring?
   Ukjent

Inntak og sikringsskap

3. Foreta en helhetsvurdering av det elektriske anlegget, dets alder, allmenne tilstand og fare for liv og helse. Bør det elektriske anlegget ha en utvidet el-kontroll?
   Nei

Generell kommentar

Grunnet elkontroll uten anmerkninger vurderes tilstand å være god.

FORHOLD SOM ÅPENBART KAN MEDFØRE FARE FOR HELSE, MILJØ OG SIKKERHET

Dette punktet inneholder tydelige og lett synlige forhold ved boligen som åpenbart kan påvirke helse, miljø og sikkerhet, og som bygningssakkyndige har oppdaget. Terskelen for hva som anses som åpenbart er høy, og det utføres ikke undersøkelser med sikte på å avdekke slike forhold. Punktet omfatter ikke skjulte eller ikke-synlige forhold, tekniske vurderinger eller forhold som krever spesialundersøkelser. Forhold vurderes etter byggteknisk forskrift på befaringstidpunktet. Røykvarslere og håndholdt brannslukningsutstyr vurderes etter gjeldende forskrift om brannforebygging.

⚠ Helse, miljø og sikkerhet

Beskrivelse

Boligen ligger tre etasjer over bakkenivå og radonmåling er ikke relevant

Konklusjon og markedsvurdering

Hovedbyggets BRA/BRA-i

49 m²/44 m²

Boligbygg med flere boenheter : Stue/kjøkken, Bad, 2 Bod, Soverom

Detaljert oppstilling over areal finnes i rapporten.

Markedsverdi

Kr 900 000

Vurdering av hva verdien er i det åpne eiendomsmarkedet på vurderingstidspunkt. I tilfelle det er andel fellesgjeld/fellesformue, borett, bruksrett eller festet tomt, er det gjort fradrag/tillegg for dette.

Les mer om markedsverdi på siste side i rapporten.

Teknisk verdi andelsbolig

Kr 2 150 000

Kostnaden ved å oppføre et tilsvarende bygg i henhold til dagens lovverk, med fradrag for utidsmessighet, elde, vedlikeholds mangler, gjenstående arbeider, tilstandssvekkelser og forskriftsmangler.

Les mer om teknisk verdi på siste side i rapporten.

Markedsverdi	**900 000**
Konklusjon markedsverdi	**900 000**

Markedsvurdering

Eiendommen ligger i et område med et normalt marked. Det er sammenlignet omsetninger for tilsvarende eiendommer i området, som vist nedenfor. Markedsverdien er satt ut i fra teknisk tilstand på boligen og sammenlignbare salg i nærområdet.

Sammenlignbare salg

	EIENDOM	SALGSDATO	PRISANT	PRIS	FELLESGJ.	TOTALPRIS	M² PRIS
1	Sjømannsvegen 25 ,6008 ÅLESUND 39 m² 2022 1 sov	26-02-2026	2 700 000	**2 725 000**		2 725 000	**69 872**
2	Borgundvegen 152A ,6008 ÅLESUND 45 m² 1960 1 sov	30-03-2026	1 900 000	**2 280 000**	127 960	2 407 960	**53 510**
3	Nørvegata 14C ,6008 ÅLESUND 53 m² 1961 1 sov	12-02-2026	2 050 000	**2 100 000**	247 948	2 347 948	**44 301**
4	P.A. Musæus veg 28 ,6008 ÅLESUND 74 m² 2007 2 sov	18-01-2026	2 290 000	**2 200 000**	1 061 241	3 261 241	**44 071**
5	Sjømannsvegen 13B ,6008 ÅLESUND 41 m² 1960 1 sov	03-03-2025	1 000 000	**1 000 000**	661 000	1 661 000	**40 512**
6	Sjømannsvegen 10 ,6008 ÅLESUND 50 m² 1978 1 sov	15-09-2025	1 700 000	**1 750 000**	245 205	1 995 205	**39 904**
7	Sjømannsvegen 13B ,6008 ÅLESUND 50 m² 1960 1 sov	28-08-2024	750 000	**730 000**	919 000	1 649 000	**36 644**
8	Sjømannsvegen 13B ,6008 ÅLESUND 42 m² 1960 1 sov	08-02-2026	850 000	**800 000**	744 000	1 544 000	**35 091**
9	Borgundvegen 113 ,6007 ÅLESUND 54 m² 1906 1 sov	14-05-2026	2 390 000	**2 250 000**		2 250 000	**34 615**
10	Sjømannsvegen 13B ,6008 ÅLESUND 44 m² 1960 1 sov	05-10-2025	790 000	**775 000**	782 000	1 557 000	**33 848**

Kilde :
Eiendomsverdi

Om sammenlignbare salg

Utvalget er i utgangspunktet basert på likhetskriterier i forhold til den takserte boligen, men merk at det likevel kan være betydelige forskjeller i eksempel byggeår, arealer, soverom, beliggenhet, solforhold, utsyn mm. I tillegg vil det også kunne være store forskjeller i teknisk standard på de sammenlignbare boligene. Utvalget vil også kunne inneholde omsetningspriser som går vesentlig tilbake i tid. De ovennevnte forskjeller vil derfor være vurdert av takstmann og korrigert for i fastsettelsen basert på en skjønnsmessig vurdering av markedsverdi.

Beregninger

Teknisk verdi bygninger

Boligbygg med flere boenheter

Normale byggekostnader (utregnet som for nybygg)	Kr.		2 700 000
Fradrag (utidsmessighet, elde, vedlikeholdsmangler, gjenstående arbeider, svekkelser og forskriftsmangler)	Kr.	-	550 000
Sum teknisk verdi - Boligbygg med flere boenheter	Kr.		**2 150 000**
Sum teknisk verdi bygninger	**Kr.**		**2 150 000**

Teknisk verdi bygninger

Teknisk verdi bygninger for det aktuelle takstobjektet (Avrundet)	**Kr.**	**2 150 000**

Arealer, byggetegninger og brannceller

Standard gjeldende fra 01.01.2024

Arealmålinger og arealoppsett er basert på Norsk standard 3940:2023 Areal- og volum-beregninger av bygninger. Arealet gjelder for tidspunktet da boligen ble målt

Hva er måleverdig areal?

Arealet i rommet må ha minst 1,90 m fri høyde over gulvet og minst bredde på 0,60 m. Et loft med skråtak vil for eksempel bare få registrert målbart areal der høyden er minst 1,90 m og bredden minst 0,60 m.Rommet må ha dør eller luke, og gangbart gulv.

Hva er bruksareal?

BRA = BRA-i + BRA-e + BRA-b

Bruksarealet for bygningen er bruttoarealet minus arealet som opptas av yttervegger.

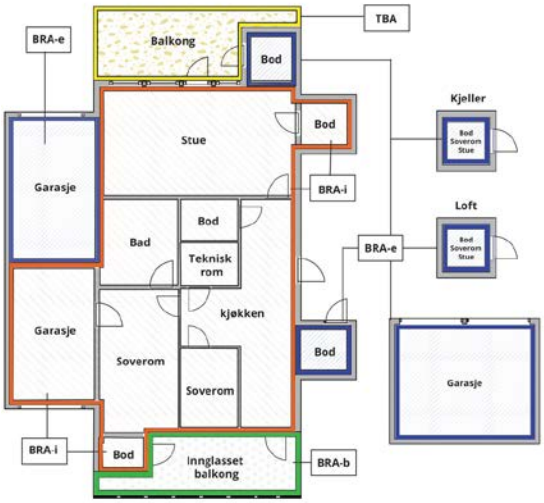

Carport og/eller garasjeplass i felles garasjeanlegg er ikke måleverdig areal

Internt bruksareal **(BRA-i)**	Arealet innenfor boenheten(e)
Eksternt bruksareal **(BRA-e)**	Arealet av alle rom utenfor boenheten(e) og som tilhører denne, slik som for eksempel boder
Innglasset balkong mv **(BRA-b)**	Arealet av innglasset balkong, veranda eller altan når denne er tilknyttet boenheten(e)
Terrasse- og balkongareal **(TBA)**	Arealet av terrasser, åpne balkonger og åpen altan tilknyttet boenheten(e)
Gulvareal **(GUA)**	Er sum av BRA (bruksareal) og ALH (areal med lav takhøyde). Areal med lav takhøyde (ALH) er ikke måleverdig areal, som skyldes skråtak og lav himlingshøyde. GUA kan opplyses i markedsføring der det er aktuelt for den konkrete boligen og kun sammen med BRA-i, for eksempel der gulvflaten har en verdi og har funksjon ved møblering og bruk av rommene. Ikke innredet areal som kaldloft, måles og oppgis normalt ikke.

Arealet kan ikke alltid fastsettes nøyaktig

Areal kan være komplisert eller umulig å måle opp nøyaktig fordi det er vanskelig å fastslå tykkelsen på innervegger, skjevheter i og utforming av bygningskonstruksjoner som karnapp, buer og vinkler som ikke er rette, åpne rom over flere etasjer og så videre.

Eiendommens markedsverdi kan ikke baseres på en matematisk beregning basert på antall kvadratmeter opplyst i rapporten. Opplysninger om areal kan altså ikke alene benyttes for å beregne eiendommens verdi.

Den bygningssakkyndige kan avdekke eventuelle bruksendringer og avvik i brannceller

Den bygningssakkyndige ser på byggetegninger hvis de er tilgjengelige og dette er en del av oppdraget,og vurderer bruken av boligen opp mot tegningene. Hvis den bygningssakkyndig avdekker at en bolig ikke ser ut til å være delt opp i brannceller etter kravene i byggteknisk forskrift på befaringstidspunktet, skal det opplyses om dette.

Reglene om bruksendring og brannceller kan være kompliserte. Søk videre faglige råd om rapporten ikke gir deg svar. Den bygningssakkyndige kan ikke vurdere og svare på alle spørsmål, og kan heller ikke vite om kommunen kan gi unntak for kravene som gjelder. Vil du vite mer?

Om brannceller

En branncelle er hele eller avgrensede deler av en bygning hvor en brann fritt kan utvikle seg uten at den kan spre seg til andre bygninger eller andre deler av bygningen i løpet av en fastsatt tid.

Om bruksendring

Bruksendring er å endre bruken av et rom fra en tillatt bruk til en annen. Dette kan kreve søknad og tillatelse, for eksempel hvis du endrer et rom fra bod til soverom eller arbeidsrom,eller hvis du endrer en bolig til to separate boliger.

Rom for varig opphold har krav til takhøyde, romstørrelse,rømningsvei og lysforhold som må være oppfylt. Du kan søke kommunen om unntak for kravene, men kan ikke regne med å få unntak for krav som går på helse og sikkerhet, for eksempel krav til rømningsvei.

Bruksendring som krever godkjenning, og som ikke er søkt bruksendret, er ulovlig. Kommunen kan etter plan- og bygningsloven kapittel 32 forfølge overtredelser. Kommunen kan pålegge deg å avslutte den ulovlige bruken, eventuelt å rette eller tilbakeføre rommet til godkjent bruk.

Arealer

Boligbygg med flere boenheter

	Bruksareal BRA m²				
Etasje	**Internt bruksareal (BRA-i)**	**Eksternt bruksareal (BRA-e)**	**Innglasset balkong (BRA-b)**	**SUM**	**Terrasse- og balkongareal (TBA)**
3. Etasje	44			44	
1. Etasje		5		5	
SUM	**44**	**5**			
SUM BRA	**49**				

Romfordeling

Etasje	**Internt bruksareal (BRA-i)**	**Eksternt bruksareal (BRA-e)**	**Innglasset balkong (BRA-b)**
3. Etasje	Stue/kjøkken, bad, bod, soverom		
1. Etasje		Bod	

Lovlighet

Byggetegninger

Det foreligger godkjente og byggemeldte tegninger, men det er avvik fra disse.
Kommentar: Kjøkken er i dag plassert der det er inntegnet soverom. Endringen vurderes som ikke søknadspliktig.

Nyere håndverkstjenester

Er det ifølge eier utført håndverkstjenester på boligen siste 5 år? ☐ Ja ☑ Nei

Naava Takst AS
Hjellhaugvegen 96 A
6013 ÅLESUND

Befarings - og eiendomsopplysninger

Befaring

Dato	Til stede	Rolle
26.5.2026	Jacob Engholm Holen	Takstingeniør
	Sigurd Kleppe	Kunde

Matrikkeldata

Kommune	gnr.	bnr.	fnr.	snr.	Areal	Kilde	Eieforhold
1508 ÅLESUND	133	350		0	383.5 m²	BEREGNET AREAL (Ambita)	Ikke relevant

Adresse
Sjømannsvegen 13B

Hjemmelshaver
Borettslaget Sjømannsvegen 13

Andelsobjekt

Org.nr.	Leil. nr.	Forretningsfører	Eier av adkomstdokumenter
990386846			Kleppe Sigurd

Innskudd, pålydende mm

Andelsnummer
7

Eiendomsopplysninger

Beliggenhet

Leilighet på Volsdalsberga i Ålesund.

Adkomstvei

Eiendommen har adkomst via offentlig vei eller gate.

Tilknytning vann

Eiendommen er tilknyttet offentlig vannforsyning via private stikkledninger.

Tilknytning avløp

Eiendommen er tilknyttet offentlig avløpsnett via private stikkledninger.

Regulering

Eiendommen ligger i et område regulert til boligbebyggelse.

Om tomten

Tomten har asfaltert adkomst med felles biloppstillingsplasser for borettslaget på nordsiden av eiendommen. Det er felles inngang til blokka fra nord.

Tinglyste/andre forhold

Se grunnboksutskrift. Se grunnboksutskrift.

Kilder og vedlegg

Dokumenter

Beskrivelse	Dato	Kommentar	Status	Sider	Vedlagt
Energirapport	06.05.2026		Gjennomgått		Nei
Plantegninger	06.05.2026		Gjennomgått		Nei
Forretningsførerinfo	02.06.2026		Gjennomgått		Nei
Kommunalinformasjon	02.06.2026		Ikke gjennomgått		Nei
Egenerklæringsskjema	02.06.2026		Gjennomgått		Nei

Revisjoner

Versjon	Ny versjon	Kommentar
1	03.06.2026	

For gyldighet på rapporten se forside

Tilstandsrapportens avgrensninger

STRUKTUR•REFERANSENIVÅ•TILSTANDSGRADER

• Rapporten er basert på innholdskrav i Forskrift til avhendingslova (tryggere bolighandel). Formålet er å gi en tilstandsanalyse til bruk for den som bestiller og/eller i et salg til forbruker, og ikke for andre tredjeparter. Rapportens struktur, metode og begrepsbruk følger i hovedsak Norsk Standard NS 3600:2018 (Teknisk tilstandsanalyse ved omsetning av bolig), samt Takstbransjens retningslinjer for arealmåling når det gjelder fordeling mellom P-areal og S-areal.
• Tilbakeholdt eller uriktig informasjon som har betydning for vurderingen, er ikke bygningssakkyndiges ansvar. Rapporten beskriver avvik, altså en tilstand som er dårligere enn referansenivået. Rapporten framhever normalt ikke positive sider ved boligen ut over det som fremgår av tilstandsgradene.
• Tilstanden angis i rapporten og gir uttrykk for en gitt forventet tilstand blant annet vurdert ut fra alder og normal bruk slik:

i)**Tilstandsgrad 0, TG0:**Ingen avvik eller skader. I tillegg må bygningsdelen være tilnærmet ny, mindre enn 5 år, og det foreligger dokumentasjon på faglig god utførelse.

ii)**Tilstandsgrad 1, TG1:**Mindre avvik. Normal slitasje. Strakstiltak ikke nødvendig. TG1 kan gis når bygningsdelen er tilnærmet ny og det ikke foreligger dokumentasjon på faglig god utførelse.

iii)**Tilstandsgrad 2, TG2:**Vesentlige avvik, og mindre avvik som etter NS 3600 gir TG 2, men som ikke nødvendigvis krever umiddelbare tiltak. Konstruksjonen har normalt enten feil utførelse, en skade eller symptomer på skade, sterk slitasje eller nedsatt funksjon. Vedlikehold eller tiltak trengs i nær fremtid, det er grunn til å varsle fare for skader på grunn av alder eller overvåke spesielt på grunn av fare for større skade eller følgeskade. For skjulte konstruksjoner vil alder i seg selv være et symptom som kan gi TG2. For synlige konstruksjoner kan alder sammen med andre symptomer og momenter gi TG2. Avvik under TG2 kan gis sjablongmessig anslag.

iv)**Tilstandsgrad 3, TG3:**Store eller alvorlige avvik. Kraftige symptomer på forhold som man må regne med trenger utbedring straks eller innen kort tid. Påvist funksjonssvikt eller sammenbrudd. Avvik under TG3 skal gis sjablongmessig anslag.

v)**Tilstandsgrad TGiU:**Ikke undersøkt/ikke tilgjengelig for undersøkelse.

• Ved TG0 og TG1 gis det normalt ingen begrunnelse for valg av tilstandsgrad, fordi bygningen eller bygningsdelen da bare har normal slitasje. For anbefalte tiltak ved TG2 og TG3 må bruker av rapporten vurdere om tiltakene er nødvendige og lønnsomme. Hva det vil koste å utbedre rom eller bygningsdeler er et sjablongmessig anslag basert på registrert avvik og angitte tiltak i rapporten. Anslaget er gitt på generelt grunnlag og basert på erfaringstall i fem intervaller, og kan ikke forveksles med en konkret vurdering og tilbud fra en entreprenør eller håndverker. Det må eventuelt innhentes tilbud for en nærmere undersøkelse, og konkret og nøyaktig vurdering av utbedringskostnad. Kostnader til ikke oppdagede avvik/utbedringer/feil kan forekomme. Utbedringskostnad avhenger av personlige preferanser og markedspris på materialer og tjenesteyter.

PRESISERINGER

• Avvik vurderes ut fra tekniske forskrifter på godkjenningstidspunktet for bygget. Noen bygningsdeler vurderes etter gjeldende teknisk forskrift på befaringstidspunktet. Dette gjelder blant annet:

i) Bad, vaskerom (våtrom)

ii) Forhold rundt brann, rømming, sikkerhet, for eksempel rekkverkshøyder/åpninger, ulovlige bruksendringer, brannceller mv.

• For skjulte konstruksjoner slik som vann og avløp uten dokumentasjon, er kvalitet og alder vurdert.

• Fastmonterte installasjoner, for eksempel innfelt belysning (downlights), demonteres ikke for å sjekke dampsperren bak. Dette av hensyn til bygningssakkyndiges kompetanse og risikoen for skade.

•Kontroll av fukt i konstruksjonen ved hulltaking i bad og vaskerom (våtrom), rom under terreng (kjelleretasje, underetasje og sokkeletasje) eller andre bygningsdeler skjer etter eiers aksept. Hulltaking av våtrom og rom under terreng kan unntaksvis unnlates, se Forskrift til Avhendingsloven.

• Kontroll av romfunksjoner for P-ROM utføres kun når det ikke foreligger godkjente og byggemeldte tegninger, eller når tegninger ikke stemmer med dagens bruk.

• Bygningssakkyndig gir en forenklet vurdering av branntekniske forhold og elektriske installasjoner i boligen dersom det er mer enn fem år siden sist boligen hadde el-tilsyn. Bygningssakkyndig kan anbefale å konsultere offentlige myndigheter eller kvalifisert elektrofaglig fagperson ved behov for grundigere undersøkelser.

TILLEGGSUNDERSØKELSER

Etter avtale kan tilstandsanalysen utvides til også å omfatte tilleggsundersøkelser utover minimumskravet i forskriften.

BEFARINGEN

Rapporten gir en vurdering av byggverk og bygningsdeler som bygningssakkyndig har observert, og som fremkommer av Forskrift til avhendingsloven. Rapporten er likevel ingen garanti for at det ikke kan finnes skjulte feil, skader og mangler. NS 3600:2018 (Teknisk tilstandsanalyse ved omsetning av bolig) har undersøkelsesnivå fra 1 til 3, der undersøkelsesnivå 1 er det laveste og baseres på visuell observasjon. Rapporten baseres på undersøkelsesnivå 1 med få unntak (våtrom og rom under terreng). I praksis betyr dette at gjennomføringen av befaringen begrenses som følger:

• Det utføres kun visuelle observasjoner på tilgjengelige flater uten fysiske inngrep (f.eks. riving).

• Flater som er skjult av snø eller på annen måte ikke er tilgjengelig eller skjult, blir ikke kontrollert. Det foretas ikke funksjonsprøving av bygningsdeler, som isolasjon, piper, ventilasjon, el. anlegg, osv.

• Det gis ingen vurdering av boligens tilbehør, hvite- og brunevarer og annet inventar. Dette gjelder også integrert tilbehør.

• Inspisering av yttertak er basert på det som er synlig, normalt på innsiden fra loftet og utvendig fra stige/bakkenivå. Befaring av tak må være sikkerhetsmessig forsvarlig for å kunne gjennomføres.

• Stikkprøvetakninger er utvalgt tilfeldig og kan innebære kontroll under overflaten med spiss redskap eller lignende.

Tilstandsrapportens avgrensninger

UTTRYKK OG DEFINISJONER

• Tilstand: Byggverkets eller bygningsdelens tekniske, funksjonelle eller estetiske status på et gitt tidspunkt.

• Symptom: Observerbart forhold som gir indikasjon på hvilken tilstand et byggverk eller en bygningsdel befinner seg i. Benyttes ved beskrivelse av avvik.

• Skadegjørere: Zoologiske eller biologiske skadegjørere, i hovedsak råte, sopp og skadedyr.

• Fuktsøk: Overflatesøk med egnet søkeutstyr (fuktindikator) eller visuelle observasjoner.

• Fuktmåling: Måling av fuktinnhold i materiale eller i bakenforliggende konstruksjon ved bruk av egnet måleutstyr (blant annet hammerelektrode og pigger).

• Utvidet fuktsøk (hulltaking): Boring av hull for inspeksjon og fuktmåling i risikoutsatte konstruksjoner, primært i tilstøtende vegger til bad, utforede kjellervegger og eventuelt i oppforede kjellergulv.

• Normal slitasjegrad: Forventet nedsliting av materiale i overflaten som er basert på enkle visuelle observasjoner. Kan vurderes sammen med bygningsdelens alder.

• Forventet gjenværende brukstid: Anslått tid et byggverk eller en del av et byggverk fortsatt vil være tjenlig for sitt formål (NS3600, Termer og definisjoner punkt 3.9)

AREALBEREGNING FOR BOENHETER

• Areal fastsettes etter Forskrift til avhendingsloven og Norsk Standard 3940 Areal- og volum-beregninger av bygninger fra 2023.

• Areal oppgis i hele kvadratmeter i rapporten, og gjelder for det tidspunkt oppmålingen fant sted.

• Bruksareal (BRA) er det måleverdige arealet som er innenfor omsluttede vegger målt i gulvhøyde (bruttoareal minus arealet som opptas av yttervegger). I tillegg til gulvhøyde gjelder regler om fri bredde for at arealet skal være måleverdig, med betydning for BRA av for eksempel loft med skråtak. BRA består av internt bruksareal (BRA-i), eksternt bruksareal (BRA-e) og innglasset balkong mv (BRA-b). Terrasse- og balkongareal (TBA) opplyses der tilstandsrapporten skal benyttes i boligomsetningen og der det er aktuelt. I tillegg kan gulvareal (GUA) og areal med lav takhøyde (ALH) opplyses sammen med BRA der det er aktuelt og en del av oppdraget. Rom skal ha atkomst og gangbart gulv for å kunne regnes som BRA/måleverdig areal.

• Arealet måles og oppgis dersom arealet oppfyller krav til måleverdighet, slik som at arealet må ha minst en bredde på 0,6m og minst en høyde på 1,9 m osv. Et rom kan være i strid med teknisk forskrift og mangle godkjennelse hos kommunen for den aktuelle bruken, uten at dette får betydning for om arealet måles og oppgis i tilstandsrapporten. Når arealet måles tas det ikke hensyn til om arealet er lovlig oppført eller om bruken er lovlig, bruksendringer, lysforhold eller andre sikkerhetsmangler.

• Eiendommens markedsverdi kan ikke baseres på en ren matematisk beregning i forhold til antall kvadratmeter opplyst i rapporten. Opplysninger om areal kan altså ikke alene benyttes for beregning av eiendommens verdi.

• Rom som ligger utenfor boenheten, men som eier har påvist og/eller opplyst at tilhører boenheten, er oppmålt og inkludert i BRA-e. Det er ikke fremvist dokumentasjon på at rommet tilhører boenheten, med mindre dette er angitt særskilt. Rom utenfor boenheten kan omdisponeres av borettslaget/sameiet og dette kan påvirke boligens BRA. Vær oppmerksom på at NS 3940:2023 og eierseksjonsloven har ulik definisjon av fellesareal. Ved arealmåling gjelder NS 3940:2023 som definerer fellesareal slik: “Delen av bygning som brukes av to eller flere bruksenheter eller til bygningens forvaltning, drift eller vedlikehold.

• Se øvrig informasjon om areal i rapporten, Norsk Standard 3940 (2012 og 2023) og veiledningen til disse.

PERSONVERN

iVerdi AS, bygningssakkyndig og takstforetaket behandler person-opplysninger som bygningssakkyndig trenger for å kunne utarbeide rapporten. Personvernerklæring med informasjon om bruk av personopplysninger og dine rettigheter finner du her Personvernerklæring - iVerdi

DELING AV PERSONOPPLYSNINGER FOR TRYGGERE BOLIGHANDEL OG MULIG RESERVASJON

Norsk takst og deres samarbeidspartnere benytter personopplysninger fra rapporten for analyse- og statistikkformål, samt utvikling og drift av produkter og tjenester for takstbransjen og andre aktører i bolig-omsetningen. Les mer om dette og hvordan du kan reservere deg på https://www.norsktakst.no/norsk/om-norsk-takst/personvernerklaering/reservasjon/

Vendu lager en boliganalyse basert på opplysninger fra rapporten. Les mer om dette og hvordan du kan reservere deg her: https://samtykke.vendu.no/RR6795

KLAGEORDNING FOR FORBRUKERE

Er du som forbruker misfornøyd med bygningssakkyndiges arbeid eller opptreden ved taksering av bolig eller fritidshus, se www.takstklagenemnd.no for mer informasjon

Adresse **Sjømannsvegen 13B, 6008 ÅLESUND**	
Dato for energimerking **03.06.2026**	Merkenummer **Energiattest-2026-306691**
Bygningskategori **Boligblokker**	Bygningsnummer **10149991**
Gårdsnummer **133**	Bruksnummer **350**
Seksjonsnummer **—**	Bruksenhetsnummer **H0301**

Energikarakteren

Energikarakteren angir hvor energieffektiv boligen er, inkludert oppvarmingsanlegget. Energikarakteren er beregnet ut fra den typiske energibruken for boligtypen. Beregningene er gjort ut fra normal bruk ved et gjennomsnittlig klima. Det er boligens energimessige standard og ikke bruken som bestemmer energikarakteren. Boligdata i denne attesten er beregnet ut fra opplysninger som er gitt av boligeier. Der opplysninger ikke er oppgitt, brukes typiske standardverdier for den aktuelle bygningstypen.

Boliginformasjon

Byggeår **1960**	Bygningstype **Leilighet**
Bruksareal **44,0 m²**	Oppvarmet bruksareal **44,0 m²**
Oppvarmet etasje **1**	Bygningsmateriale **Betong**
Oppvarming **Elektrisitet**	
Ventilasjon **Periodisk avtrekk**	

Energi

Beregnet vektet levert energi i normert klima er et nøkkeltall for å vurdere en bygnings energieffektivitet, der ulike energibærere (strøm, fjernvarme, varmepumpe) vekter ulikt.

Beregnet vektet levert energi i normert klima

Pr. KVM pr. år **234,60 kWh/m²**

Beregnet levert energi i lokalt klima

Pr. KVM pr. år **226,07 kWh/m²**	Totalt levert pr. år **9 947 kWh**

Sjømannsvegen 13B, 6008 ÅLESUND

Detaljering

Bygningsform **Nei**	Vegger **Nei**
Vindu **Nei**	Gulv **Nei**
Takkonstruksjon **Nei**	Ytterdører **Nei**
Energibruk **Nei**	Lekkasjetall **Nei**
Solceller **Nei**	

Sjømannsvegen 13B, 6008 ÅLESUND

Tiltak

Bygningsmessige tiltak

Tiltak 1: Termografering og tetthetsprøving

Bygningens lufttetthet kan måles ved hjelp av metode for tetthetsmåling av hele eller deler av bygget. Termografering kan også benyttes for å kartlegge varmetap og lekkasjepunkter. Metodene krever spesialutstyr og spesialkompetanse og må utføres av fagfolk.

Tiltak 2: Tetting av luftlekkasjer

Det kan være utettheter i tilslutning mellom bygningsdeler, rundt vinduer/dører og ved gjennomføringer som bør tettes. Aktuelle tettematerialer er f.eks. bunnfyllingslist med fugemasse, fugeskum eller strimler av vindsperre. Utettheter ved tilslutninger mellom bygningsdeler kan være kompliserte å tette, og må ofte utføres i sammeheng med etterisoleringstiltak.

Tiltak 3: Etterisolering av yttervegg

Yttervegg etterisoleres. Metode avhenger av dagens løsning. For å sjekke vindtetting av yttervegg anbefales termografering og tetthetsprøving.

Tiltak 4: Montering tetningslister

Luftlekkasjer mellom karm og ramme på vinduer og mellom karm og dørblad kan reduseres ved montering av tetningslister. Lister i silikon- eller EPDM-gummi gir beste resultat.

Brukertiltak

Tiltak 5: Velg hvitevarer med lavt forbruk

Når du skal kjøpe nye hvitevarer så velg et produkt med lavt strømforbruk. Produktene deles inn i energiklasser fra A til G, hvor A er det minst energikrevende. Mange produsenter tilbyr nå varer som går ekstra langt i å være energieffektive. A+ og det enda bedre A++ er merkinger som har kommet for å skille de gode fra de ekstra gode produktene.

Tiltak 6: Tiltak utendørs

Monter urbryter (koblingsur) på motorvarmeren slik at den ikke står på mer enn nødvendig. Skift til sparepærer. Sparepærer på 5, 7, 11, 15, og 20 W tilsvarer glødelamper på henholdsvis 25, 40, 60, 75 og 100 W, og de varer dessuten lenger, 8.000-15.000 timer mot 1.000-2.500 timer for glødelamper. Det kan monteres fotocelle på utebelysningen slik at det automatisk går av/på etter dagslyset/mørket. Eller det kan monteres bevegelsessensor slik at lyset kun går på ved bevegelse og slås av automatisk etter forhåndsinnstilt tid. For snøsmelteanlegg som kun er manuelt styrt av/på eller ift. lufttemperatur kan det installeres automatikk slik at snøsmelteanlegget både er temperatur- og nedbørsstyrt dvs. når det registreres nedbør og kulde samtidig.

Tiltak 7: Vask med fulle maskiner

Fyll opp vaske- og oppvaskmaskinen før bruk. De fleste maskiner bruker like mye energi enten de er fulle eller ikke.

Tiltak 8: Bruk varmtvann fornuftig

Bytt til sparedusj hvis du ikke har. For å finne ut om du bør bytte til sparedusj eller allerede har sparedusj kan du ta tiden på fylling av ei vaskebøtte; nye sparedusjer har et forbruk på kun 9 liter per minutt. Ta dusj i stedet for karbad.Skift pakning på dryppende kraner.Dersom varmtvannsberederen har nok kapasitet kan temperaturen i berederen reduseres til 70gr.

Tiltak 9: Slå el.apparater helt av

Elektriske apparater som har stand-by modus trekker strøm selv når de ikke er i bruk, og må derfor slås helt av.

Tiltak 10: Spar strøm på kjøkkenet

Ikke la vannet renne når du vasker opp eller skyller. Bruk kjeler med plan bunn som passer til platen, bruk lokk, kok ikke opp mer vann enn nødvendig og slå ned varmen når det har begynt å koke. Slå av kjøkkenventilatoren når det ikke lenger er behov. Bruk av microbølgeovn til mindre mengder mat er langt mer energisparende enn komfyren. Tin frossenmat i kjøleskapet.Kjøl - og frys skal avrimes ved behov for å hindre unødvendig energibruk og for høy temperatur inne i skapet / boksen (nye kjølekap har ofte automatisk avriming). Fjern støv på kjøleribber og kompressor på baksiden. Slå av kaffetraker når kaffen er ferdig traktet og bruk termos. Oppvaskmaskinen har innebygde varmeelementer for oppvarming av vann og skal kobles til kaldvannet, kobles den til varmtvannet øker energibruken med 20 - 40 % samtidig som enkelte vaske - og skylleprosesser foregår i feil temperatur.

Tiltak 11: Redusér innetemperaturen

Ha en moderat innetemperatur, for hver grad temperatursenkning reduseres oppvarmingsbehovet med 5 %. Mennesker er også varmekilder; jo flere gjester – desto større grunn til å dempe varmen. Ha lavere temperatur i rom som brukes sjelden eller bare deler av døgnet. Montér tetningslister rundt trekkfulle vinduer og dører (kan sjekkes ved bruk av myggspiral/røyk eller stearinlys). Sett ikke møbler foran varmeovner, det hindrer varmen i å sirkulere. Trekk for gardiner og persienner om kvelden, det reduserer varmetap gjennom vinduene.

Tiltak 12: Slå av lyset og bruk sparepærer

Slå av lys i rom som ikke er i bruk. Utnytt dagslyset. Bruk sparepærer, spesielt til utelys og rom som er kalde eller bare delvis oppvarmet.

Tiltak 13: Luft kort og effektivt

Ikke la vinduer stå på gløtt over lengre tid. Luft heller kort og effektivt, da får du raskt skifta lufta i rommet og du unngår nedkjøling av gulv, tak og vegger.

Tiltak 14: Følg med på energibruken i boligen

Gjør det til en vane å følge med energiforbruket. Les av måleren månedlig eller oftere for å være bevisst energibruken. Ca halvparten av boligens energibruk går til oppvarming.

Tiltak utendørs

Tiltak 15: Termostat- og nedbørsstyring av snøsmelteanlegg

Snøsmelteanlegget er kun manuelt styrt, eller styres kun etter lufttemperatur. Det installeres automatikk slik at snøsmelteanlegget både er temperatur- og nedbørsstyrt. Det kan være i form av en temperatur- og snøføler i bakken, med temperatur - og fuktføler i luften.Snøsmelteanlegget aktiveres kun ved behov dvs.når det registreres nedbør og kulde samtidig.

Tiltak 16: Skifte til sparepærer på utebelysning

Sparepærer på 5, 7, 11, 15, og 20 W tilsvarer glødelamper på henholdsvis 25, 40, 60, 75 og 100 W. Sparepærer gir like mye lys som vanlige glødelamper, men bruker bare rundt 20% av energien. De varer dessuten lenger, 8.000-15.000 timer mot 1.000 - 2.500 timer for glødelamper.

Tiltak 17: Montere automatikk på utebelysning

Det kan monteres fotocelle på utebelysningen slik at det automatisk går av/på etter dagslyset/mørket. Eller det kan monteres bevegelsessensor slik at lyset kun går på ved bevegelse og slås av automatisk etter forhåndsinnstilt tid.

Tiltak 18: Montere urbryter på motorvarmer

Det monteres urbryter (koblingsur) på motorvarmeren slik at den ikke står på mer enn nødvendig.

Tiltak på elektriske anlegg

Tiltak 19: Temperatur- og tidsstyring av elektrisk gulvvarme / takvarme

For evt. eldre gulvvarme/takvarme uten termostat monteres ny styringsenhet med kombinert termostat og tidsstyring. Dersom mange slike styringsenheter og/eller panelovner skiftes ut bør det vurderes et system hvor temperatur og tidsinnstillinger i ulike rom i boligen styres fra en sentral enhet.

Tiltak 20: Temperatur- og tidsstyring av panelovner

Evt. eldre elektriske varmeovner uten termostat skiftes ut med nye termostatregulerte ovner med tidsstyring, eller det ettermonteres termostat / spareplugg på eksisterende ovn. Dersom mange ovner skiftes ut bør det vurderes et system hvor temperatur og tidsinnstillinger i ulike rom i boligen styres fra en sentral enhet.

Tiltak på luftbehandlingsanlegg

Tiltak 21: Skifte avtrekksvifte på bad til ny med fuktstyring

Dersom avtrekksvifte på bad kun har manuell styring av/på kan det vurderes å montere ny avtrekksvifte med fuktstyring, dvs. at den starter/stopper automatisk ved behov avh. av luftens relative fuktighet og reduserer den totale luftutskiftningen og dermed varmetapet.

Tiltak 22: Montere blafrespjeld på kjøkkenventilator

Dersom kjøkkenventilator ikke har blafrespjeld, bør dette monteres for å redusere luftutskiftningen og dermed varmetapet.

Om grunnlaget for energimerket

Enova er ansvarlig for energimerkeordingen. Energimerket beregnes på grunnlag av oppgitte opplysninger om boligen. For informasjon som ikke er oppgitt, brukes typiske standardverdier for den aktuelle bygningstypen fra tidsperioden den ble bygd i. Beregningsmetodene for energikarakteren baserer seg på NS 3031.

https://www.enova.no/energimerking

Spørsmål om energiattesten

Spørsmål om energiattesten, energimerkeordningen eller gjennomføring av energieffektivisering og tilskuddsordninger kan rettes til Enova Svarer.

For ytterligere råd og veiledning om effektiv energibruk se våre nettsider.

https://www.enova.no

EGENERKLÆRINGSSKJEMA

Til orientering vil dette skjema være en del av salgsoppgaven

Meglerfirma
Notar Ålesund

Oppdragsnr.
1-0117/26

Selger 1 navn
Sigurd Kleppe

Gateadresse
Sjømannsvegen 13B

Poststed	Postnr
ÅLESUND	6008

Er det dødsbo?

☑ Nei ☐ Ja

Avdødes navn

Er det salg ved fullmakt?

☑ Nei ☐ Ja

Hjemmelshavers navn

Har du kjennskap til eiendommen?

☐ Nei ☑ Ja

Når kjøpte du boligen?

År	2021

Hvor lenge har du eid boligen?

Antall år	4
Antall måneder	11

Har du bodd i boligen siste 12 måneder?

☐ Nei ☑ Ja

I hvilket forsikringsselskap har du tegnet villa/husforsikring?

Forsikringsselskap

Polise/avtalenr.

Spørsmål for alle typer eiendommer

1 Kjenner du til om det er/har vært feil tilknyttet våtrommene, f.eks. sprekker, lekkasje, råte, lukt eller soppskader?

☑ Nei ☐ Ja

Document reference: 1-0117/26

2 Kjenner du til om det er utført arbeid på bad/våtrom?

Svar: Nei

3 Kjenner du til om det er/har vært tilbakeslag av avløpsvann i sluk eller lignende?

☑ Nei ☐ Ja

4 Kjenner du til feil eller om har vært utført arbeid/kontroll på vann/avløp?

Svar: Nei

5 Kjenner du til om det er/har vært problemer med drenering, fuktinnsig, øvrig fukt eller fuktmerker i underetasje/kjeller?

☑ Nei ☐ Ja

6 Kjenner du til om det er/har vært utettheter i terrasse/garasje/tak/fasade?

☑ Nei ☐ Ja

7 Kjenner du til om det er/har vært problemer med ildsted/skorstein/pipe f.eks. dårlig trekk, sprekker, pålegg, fyringsforbud eller lignende?

☑ Nei ☐ Ja

8 Kjenner du til om det er/har vært f.eks. sprekker i mur, skjeve gulv eller lignende?

☑ Nei ☐ Ja

9 Kjenner du til om det er/har vært sopp/råteskader/insekter/skadedyr på eiendommen som rotter, mus, maur eller lignende?

☑ Nei ☐ Ja

10 Kjenner du til om det er/har vært skjeggkre i boligen?

☐ Nei ☑ Ja

Beskrivelse: I etasjene under har det vært observert

11 Kjenner du til om det er/har vært utført arbeid på el-anlegget eller andre installasjoner (f.eks. oljetank, sentralfyr, ventilasjon)?

Svar: Nei

12 Kjenner du til om det er utført kontroll av el-anlegget og/eller andre installasjoner (f.eks. oljetank, sentralfyr, ventilasjon)?

☑ Nei ☐ Ja

13 Har du ladeanlegg/ladeboks for elbil i dag?

☑ Nei ☐ Ja

14 Kjenner du til om ufaglærte har utført arbeid som normalt bør utføres av faglærte, utover det som er nevnt tidligere (f.eks. drenering, murerarbeid, tømrerarbeid etc)?

☑ Nei ☐ Ja

15 Er det nedgravd oljetank på eiendommen?

☑ Nei ☐ Ja

16 Kjenner du til om det har vært utført arbeid på terrasse/garasje/tak/fasade?

Svar: Nei

17 Selges eiendommen med utleiedel, leilighet, hybel eller tilsvarende?

☑ Nei ☐ Ja

18 Kjenner du til om det er innredet/bruksendret/bygget ut i kjeller eller loft eller andre deler av boligen?

☑ Nei ☐ Ja

19 Kjenner du til forslag eller vedtatte reguleringsplaner, andre planer, nabovarsel eller offentlige vedtak som kan medføre endringer i bruken av eiendommen eller av dens omgivelser?

☑ Nei ☐ Ja

20 Kjenner du til om det foreligger påbud/heftelser/krav/manglende tillatelser vedrørende eiendommen?

☑ Nei ☐ Ja

Document reference: 1-0117/26

21 Er det foretatt radonmåling?

☑ Nei ☐ Ja

22 Kjenner du til manglende brukstillatelse eller ferdigattest?

☑ Nei ☐ Ja

23 Kjenner du til om det foreligger skaderapporter/ tilstandsvurderinger eller utførte målinger?

☑ Nei ☐ Ja

24 Er det andre forhold av betydning ved eiendommen som kan være relevant for kjøper å vite om (f.eks. rasfare, tinglyste forhold eller private avtaler)?

☑ Nei ☐ Ja

Spørsmål for bolig i sameie/borettslag/boligaksjeselskap:

25 Kjenner du til om sameiet/laget/selskapet er involvert i tvister av noe slag?

☑ Nei ☐ Ja

26 Kjenner du til vedtak/forslag til vedtak om forhold vedr. eiendommen som kan medføre økte felleskostnader/økt fellesgjeld?

☑ Nei ☐ Ja

27 Kjenner du til om det er/har vært sopp/råteskader/insekter/skadedyr i sameiet/laget/selskapet (fellesareal eller i andre boliger) som rotter, mus, maur eller lignende?

☑ Nei ☐ Ja

28 Kjenner du til om det er/har vært skjeggkre i sameiet/laget/selskapet (fellesareal eller i andre boliger)?

☐ Nei ☑ Ja

Beskrivelse: I nedre etasjer

Document reference: 1-0117/26

Tilleggskommentar

Jeg bekrefter at opplysningene er gitt etter beste skjønn. Jeg er kjent med at dersom jeg har gitt ufullstendige, uriktige eller misvisende opplysninger om eiendommen, vil forsikringsselskapet kunne søke hel eller delvis regress for sine utbetalinger eller redusere sitt ansvar helt eller delvis, jfr. vilkår for boligselgerforsikring punkt 7.1 og forsikringsavtaleloven kapittel 4.

Jeg er orientert om mitt mulige ansvar som selger etter avhendingsloven, eventuelt etter kjøpsloven (aksjeboliger), og om forsikringsgiver sitt boligselgerforsikringstilbud.

Jeg er klar over at avtale om forsikring er bindende. Jeg er også klar over at premietilbudet først kan påberopes når boligen er solgt (budaksept). Premietilbudet som er gitt av megler er bindende for forsikringsgiver i 6 – seks – måneder fra oppdragsinngåelse med megler.

Etter dette vil premien og forsikringsvilkårene kunne justeres. Når premietilbudet ikke lenger er bindende for forsikringsselskapet må egenerklæringsskjemaet signeres på nytt og eventuelle endringer påføres. Det vil da være forsikringspremien og forsikringsvilkårene på ny signeringsdato som legges til grunn.

Det kan ikke tegnes boligselgerforsikring ved følgende salg:

- mellom ektefeller eller slektninger i rett oppstigende eller nedstigenede linje, søsken, eller
- mellom personer som bor eller har bodd på boligeiendommen og/eller
- når salget skjer som ledd i sikredes næringsvirksomhet/er en næringseiendom
- etter at boligeiendommen er lagt ut for salg.
- ved salg av helårs- og fritidsbolig er det krav til at det foreligger tilstandsrapport i henhold til Forskrift til avhendingslova (tryggere bolighandel).

Forsikringsselskapet kan ved skriftlig samtykke akseptere tegning av forsikring også i ovennevnte tilfeller.

Dersom forsikringsselskapet ikke har gitt skriftlig samtykke, kan erstatningen bortfalle.

Ved oppgjørsoppdrag trer forsikringen i kraft når kontrakten er signert av begge parter, begrenset til siste 12 måneder før overtakelse.

Forøvrig oppfordrer selger potensielle kjøpere til å undersøke eiendommen grundig, jf avhendigsloven § 3-10 og kjøpsloven § 20 (aksjeboliger).

Gyldig forsikring forutsetter at det for helårs- og fritidsbolig foreligger tilstandsrapport som er i henhold til Forskrift til avhendingslova (tryggere bolighandel).

☐ Jeg ønsker boligselgerforsikring, og bekrefter å ha mottatt og lest forsikringsvilkårene og informasjonsbrosjyre til selger i forbindelse med kjøp av boligselgerforsikring. Forsikringen trer i kraft på det tidspunkt det foreligger en budaksept mellom partene, begrenset til tolv måneder før overtagelse. Ved oppgjørsoppdrag trer forsikringen i kraft når kontrakten er signert av begge parter, begrenset til siste 12 måneder før overtakelse. Jeg bekrefter med dette at eiendommen ikke er en næringseiendom, at den ikke selges som ledd i næringsvirksomhet eller mellom ektefeller eller slektninger i rett oppstigende eller nedstigende linje, søsken, eller mellom personer som bor eller har bodd på boligeiendommen. Gyldig forsikring forutsetter at det for helårs- og fritidsbolig foreligger tilstandsrapport som er i henhold til Forskrift til avhendingslova (tryggere bolighandel). Forsikringen er ugyldig dersom den tegnes i strid med forsikringsvilkårene. Jeg er innforstått med at eiendomsmegleren ikke har fullmakt til å gjøre unntak fra ovennevnte begrensninger. Jeg er oppmerksom på at 8% av total forsikringspremie er honorar til Söderberg & Partners.

☐ Jeg ønsker ikke boligselgerforsikring, men megler har tilbudt meg å kjøpe slik forsikring.

☑ Jeg kan ikke kjøpe boligselgerforsikring ihht vilkår.

Document reference: 1-0117/26

E-Signing validated

secured by IN GROUPE

NAME OF SIGNER	IDENTIFIER	TIME	ELECTRONIC ID
Sigurd Kleppe	f1f313b2b7693c9528a3fe bf04733cb269c1586b	01.06.2026 15:08:25 UTC	Signer authenticated by One time code

Document reference: 1-0117/26

- This is a PDF document digitally signed by IN Groupe's E-Signing service.
- The document's integrity is protected by signing and sealing the contents with a certificate issued to IN Groupe by a third party. Validating the signature confirms that the contents have not been modified since the time of signing.
- For more information about document formats, see https://doc.ingroupe.com/developer

Ålesund kommune	Situasjonskart					Målestokk 1:1000
	Eiendom:	Gnr: 133	Bnr: 350	Fnr: 0	Snr: 0	
	Adresse:	Sjømannsvegen 13B 6008 ÅLESUND				
	Annen info:					

Tegnforklaring

MatrikkelnummermedSnr	Kommunalveg gatenavn.	Privatveg gatenavn.
Bygningspunkt	Byggetiltak Ca. angivelse	Gatelys (belysningspunkt)
Mast	Skap	Grenselinje nøyaktig måling
Hjelpelinje veg-/vannkant	Flaggstang	Fiktiv avgrensning for anlegg
Flytebrygge landgang	Flytebrygge utligger	Kai- og bryggekant
Hekk	Frittstående mur	Gjerde
Loddrett mur	Bygningsdelelinje	Bygningslinje
Mønelinje	Takkant	Takoverbyggkant
Taksprang	Trapp inntill bygg	Veranda
Takkant Annen Bygning	Annet vegareal avgrensning	Vegdekkekant
Takoverbygg	Udefinerte bygg	Bolig
Garasje, carport og uthus	Næring og carport	Sluk
Hydrant	Kumlokk	Gang- og sykkelveg
Veg	Parkeringsområde	Flytebrygge
Kai og brygge	Trapp	Forsenkningskurve Ålesund
Høydekurve 1m Ålesund	Toppunkt Ålesund	Eiendomsteig
Kystkontur tekniske anlegg	Lekeplass	Bebygd område
Skog	Havflate	Annet

Tegnforklaring for karttypen VEGADKOMST

Euopa-Riksveg | Fylkesveg | Kommunal veg | Privat veg

Offentlig gang og sykkelveg | Kommunal gang og sykkelveg | Privat gang og sykkelveg

Traktoveg midtlinje

Tegnforklaring Vann og Avløp

Hvis kartet inneholder vann og avløpsdata

A VAPåskrift (1:1.000) | Hydrant | Kum | Pumpestasjon | Renseanlegg

Sandfangskum | Slamavskiller | Slamavskiller | Sluk | Sluk

AvløpFelles | Drensledning | Overvannsledning | Spillvannsledning | Trekkrør

Vannledning | Datakabel | Gassledning

Ledningskartverket kan ikke gi noen garanti for riktigheten av punkt og ledningers plassering på kartet, eller egenskaper knyttet til disse som for eksempel dimensjoner og høyder.

Særlig vedrørende stikkledninger kan det være feil og mangler.

Ved prosjektering/opparbeiding av nye ledningsanlegg som skal tilknyttes eksisterende kommunalt ledningsanlegg må prosjektansvarlig/byggherre selv foreta nødvendig kvalitetskontroll i forhold til gitte ledningsdata fra ledningskartverket i kommunen.

Bokstavbruk for Påskrift i kommuneplankart

B	Barnehage	**N**	Næring / Håndverk / Lager
BS	Brannstasjon	**PF**	Plasskrevende varer
O	Deponi	**P**	Parkering
G	Gravsted	**O**	Omsorgssenter
H	Sykehus	**S**	Skole
K	Kontor	**T**	Terminal
F	Forretning		

Ålesund kommune	Reguleringsplan					Målestokk 1:1000
	Eiendom:	Gnr: 133	Bnr: 350	Fnr: 0	Snr: 0	
	Adresse:	Sjømannsvegen 13B 6008 ÅLESUND				
	Annen info:					

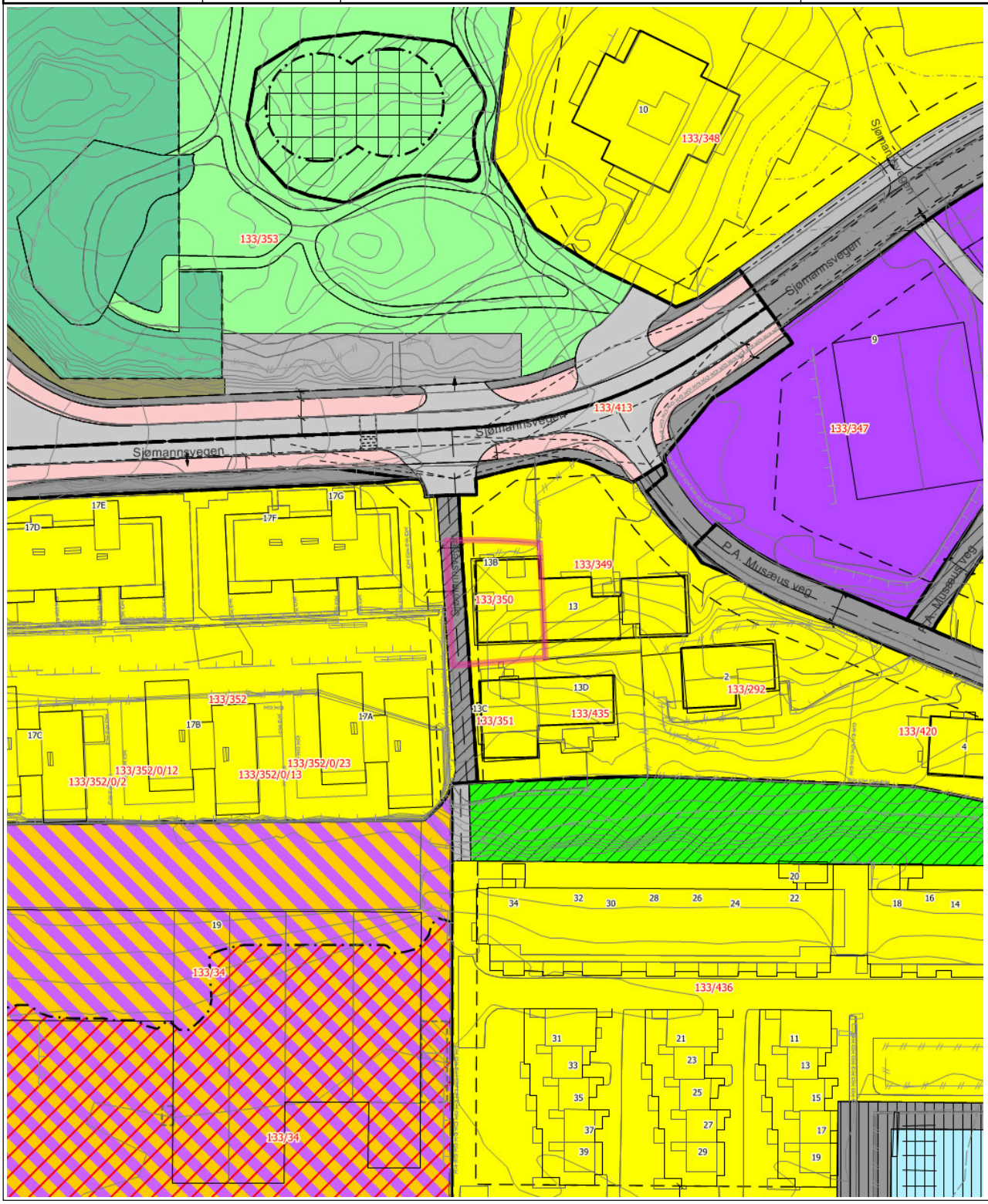

Tegnforklaring

MatrikkelnummermedSnr	Kommunalveg gatenavn.	Privatveg gatenavn.
Bygningslinje	Mønelinje	Takkant
Takoverbyggkant	Taksprang	Trapp inntill bygg
Veranda	Eiendomsgrense_nøyaktigh<15	Eiendomsgrense generert
Eiendomsgrense fiktiv	VeggFrittstående	Fiktiv avgrensning for anlegg
Flytebrygge landgang	Flytebrygge utligger	Hekk
MurFrittstående	MurLoddrett	Gjerde
Kai- og bryggekant	Frittstående mur	Loddrett mur
Annet vegareal avgrensning	Vegdekkekant	VegAnnenAvgrensning
GangfeltAvgrensning	AnnetVegarealAvgrensning	Vegdekkekant
VegAnnenAvgrensning	Byggetiltak Ca. angivelse	Forsenkningskurve Ålesund
Høydekurve 1m Ålesund	Kystkontur tekniske anlegg	RpOmråde vedtatt linje - på grunnen
RpOmråde vedtatt - på grunnen	Påskrift reguleringsplan	RpAngittHensynGrense
RpFareGrense	RpBåndleggingGrense	RpGrense
RpFormålgrense	RpBestemmelseGrense	Avkjørsel
Inkjøring	Byggegrense	Bebyggelse som inngår i planen
Regulert senterlinje	Frisiktlinje	Regulert kant kjørebane
Regulert kjørefelt	Regulert fotgjengerfelt	Måle- og avstandslinje
Boligområde	Konsentrert småhusbebyggelse	Blokkbebyggelse
Industri	Kjøreveg	Gang-/sykkelveg
Privat småbåtanlegg (landdelen)	Privat småbåthavn (sjødelen)	Felles avkjørsel
Felles grøntareal	Bestemmelsesområde	Bevaring kulturmiljø
Båndlegging etter lov om kulturminner	Flomfare	Lekeplass
Nærmere angitte uteoppholdsarealer	Kombinert industri og lager	Veg
Kjøreveg	Fortau	Annen veggrunn, tekniske anlegg
Annen veggrunn, grøntareal	Parkeringshus eller -anlegg	Turveg
Friområde		

Tegnforklaring for karttypen VEGADKOMST

Euopa-Riksveg | Fylkesveg | Kommunal veg | Privat veg

Offentlig gang og sykkelveg | Kommunal gang og sykkelveg | Privat gang og sykkelveg

Traktoveg midtlinje

Tegnforklaring Vann og Avløp

Hvis kartet inneholder vann og avløpsdata

A VAPåskrift (1:1.000) | Hydrant | Kum | Pumpestasjon | Renseanlegg

Sandfangskum | Slamavskiller | Slamavskiller | Sluk | Sluk

AvløpFelles | Drensledning | Overvannsledning | Spillvannsledning | Trekkrør

Vannledning | Datakabel | Gassledning

Ledningskartverket kan ikke gi noen garanti for riktigheten av punkt og ledningers plassering på kartet, eller egenskaper knyttet til disse som for eksempel dimensjoner og høyder.

Særlig vedrørende stikkledninger kan det være feil og mangler.

Ved prosjektering/opparbeiding av nye ledningsanlegg som skal tilknyttes eksisterende kommunalt ledningsanlegg må prosjektansvarlig/byggherre selv foreta nødvendig kvalitetskontroll i forhold til gitte ledningsdata fra ledningskartverket i kommunen.

Bokstavbruk for Påskrift i kommuneplankart

B	Barnehage	**N**	Næring / Håndverk / Lager
BS	Brannstasjon	**PF**	Plasskrevende varer
O	Deponi	**P**	Parkering
G	Gravsted	**O**	Omsorgssenter
H	Sykehus	**S**	Skole
K	Kontor	**T**	Terminal
F	Forretning		

Ålesund kommune	Kommunedelplan					Målestokk 1:4000
	Eiendom:	Gnr: 133	Bnr: 350	Fnr: 0	Snr: 0	
	Adresse:	Sjømannsvegen 13B 6008 ÅLESUND				
	Annen info:					

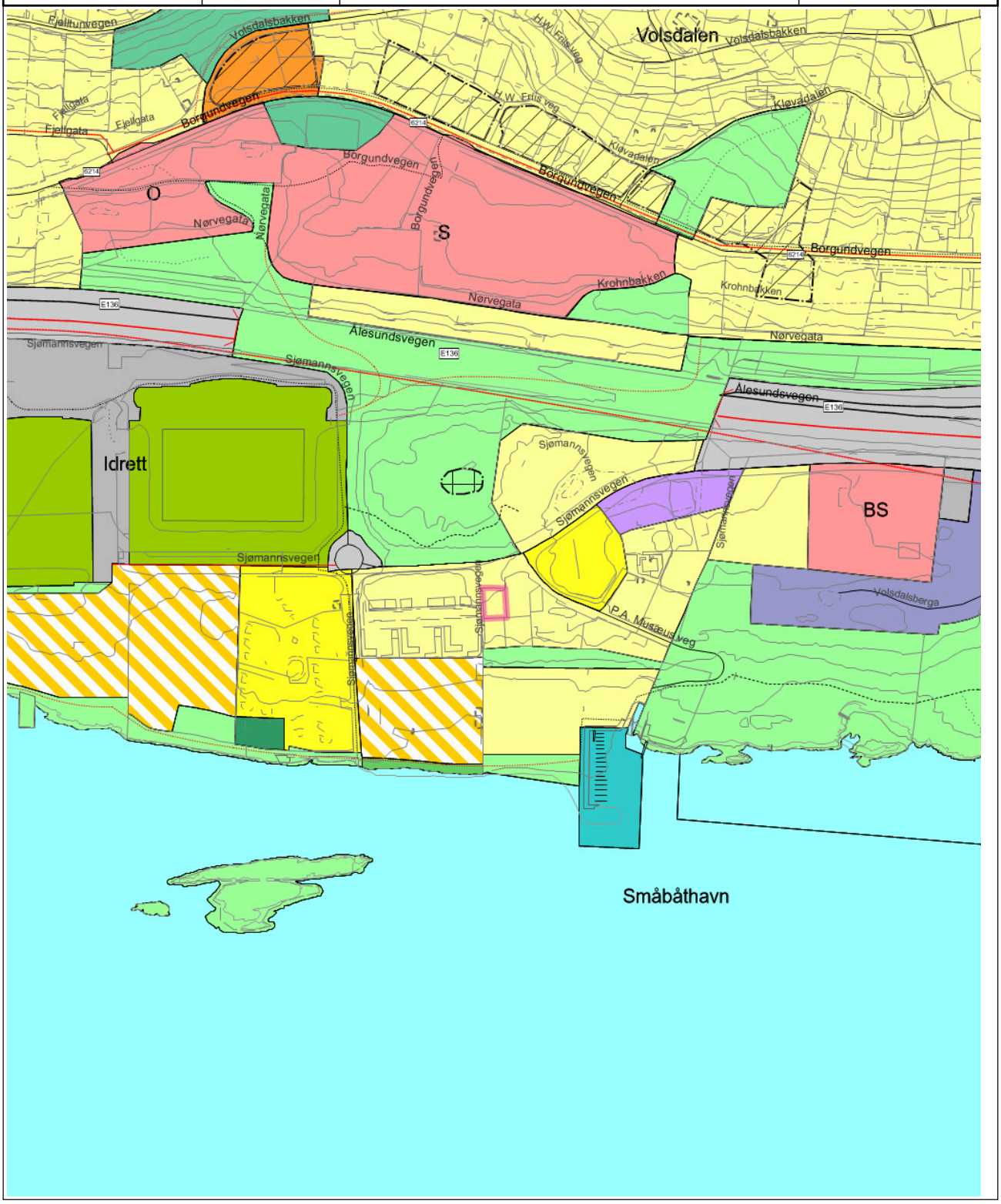

Tegnforklaring

Europavegboks

Fylkesvegboks

Europaveg gatenavn..

Fylkesveg gatenavn..

Kommunalveg gatenavn..

Privatveg gatenavn..

Sti

Vegbom

Eiendomsgrense_nøyaktigh<15

Eiendomsgrense generert

Eiendomsgrense_nøyaktigh>15

Eiendomsgrense fiktiv

Skjerm

Fiktiv avgrensning for anlegg

Flytebrygge landgang

Flytebrygge utligger

Idrettsanlegg

Kai- og bryggekant

Frittstående mur

Loddrett mur

Skjerm

Slipp

Voll

Byggetiltak Ca. angivelse

Forsenkningskurve Ålesund

Høydekurve 5m Ålesund

Kanal og grøft

Kystkontur tekniske anlegg

Kystkontur

KpOmråde kommunedelplan gjeldende

Fjernveg - På bakken - Nåværende

Fjernveg - På bakken - Fremtidig

Hovedveg - På bakken - Nåværende

Hovedveg - På bakken - Fremtidig

Samleveg - På bakken - Nåværende

Atkomstveg - På bakken - Nåværende

Sykkelveg - På bakken - Fremtidig

Gangveg - På bakken - Fremtidig

Gangveg - På bakken - Nåværende

Turveg/turdrag - På bakken - Nåværende

Grense for arealformål

Grense for angitt hensynsoner

Grense for båndleggingsoner

Bevaring kulturmiljø

Båndlegging etter lov om kulturminner - Nåværende

Boligbebyggelse - Nåværende

Bebyggelse for offentlig eller privat tjenesteyting - Nåværende

Fritids- og turistformål - Nåværende

Næringsbebyggelse - Nåværende

Idrettsanlegg - Nåværende

Andre typer anlegg - Nåværende

Uteoppholdsarealer - Nåværende

Boligbebyggelse - Fremtidig

Uteoppholdsarealer - Fremtidig

Kombinert bebyggelse og anlegg

Samferdselsanlegg og teknisk infrastruktur - Nåværende

Parkering - Nåværende

Grønnstruktur - Nåværende

Friområde - Nåværende

Turdrag - Fremtidig

Småbåthavn - Nåværende

Friluftsområde - Nåværende

Tegnforklaring for karttypen VEGADKOMST

Euopa-Riksveg | Fylkesveg | Kommunal veg | Privat veg

Offentlig gang og sykkelveg | Kommunal gang og sykkelveg | Privat gang og sykkelveg

Traktoveg midtlinje

Tegnforklaring Vann og Avløp

Hvis kartet inneholder vann og avløpsdata

A VAPåskrift (1:1.000) | Hydrant | Kum | Pumpestasjon | Renseanlegg

Sandfangskum | Slamavskiller | Slamavskiller | Sluk | Sluk

AvløpFelles | Drensledning | Overvannsledning | Spillvannsledning | Trekkrør

Vannledning | Datakabel | Gassledning

Ledningskartverket kan ikke gi noen garanti for riktigheten av punkt og ledningers plassering på kartet, eller egenskaper knyttet til disse som for eksempel dimensjoner og høyder.

Særlig vedrørende stikkledninger kan det være feil og mangler.

Ved prosjektering/opparbeiding av nye ledningsanlegg som skal tilknyttes eksisterende kommunalt ledningsanlegg må prosjektansvarlig/byggherre selv foreta nødvendig kvalitetskontroll i forhold til gitte ledningsdata fra ledningskartverket i kommunen.

Bokstavbruk for Påskrift i kommuneplankart

B	Barnehage	**N**	Næring / Håndverk / Lager
BS	Brannstasjon	**PF**	Plasskrevende varer
O	Deponi	**P**	Parkering
G	Gravsted	**O**	Omsorgssenter
H	Sykehus	**S**	Skole
K	Kontor	**T**	Terminal
F	Forretning		

ÅLESUND KOMMUNE
PLAN OG BYGNING

Byggconsult Hope
Pb 9184 Blindheim

6023 ÅLESUND

Saksbehandler
Tove Andersen
Tlf 70 16 26 30

Deres ref.	Vår ref.	Dato:
	TA/06/2674-6/ 133/350	13.11.2006

FERDIGATTEST

etter plan- og bygningslovens § 99 nr. 1

Beliggenhet:	Bydel nr.: 03		Grunnkrets nr.: 0309
Adresse:	Gnr. 133	Bnr. 350	Sjømannsvegen 13 B
Søknad av:	06.08.06		
Tiltakets art:	Oppdeling/ ominnredning av leiligheter		
Tiltakshaver:	LarsBygg AS		
Ansvarlig søker:	Byggconsult Hope		
Byggetillatelse:	28.08.06, del.sak nr. 691/06		
Igangsettingstillatelse	28.08.06		
Midlertidig brukstillatelse:			

Den kontrollansvarlige for utførelsen har sørget for sluttkontroll og avsluttende gjennomgang av kontrolldokumentasjon for det ferdige tiltaket. Gjennom dette har den kontrollansvarlige bekreftet overfor kommunen at kontroll er foretatt med tilfredsstillende resultat i samsvar med tillatelser og krav gitt i eller i medhold av plan- og bygningsloven.

Tiltaket eller deler av det må ikke tas i bruk til annet formål enn det byggetillatelsen forutsetter. Bruksendring krever særskilt tillatelse, kfr. plan- og bygningslovens § 93.

Med hilsen
Virksomhet for plan og bygning

Lars Roger Lundanes
fagleder

Tove Andersen
avdelingsingeniør

Postadresse: Serviceboks 21, 6025 ÅLESUND, postmottak@alesund.kommune.no
Sentralbord Tlf 70 16 20 00 Faks 70 16 20 01
Besøksadresse:
Tlf 70 16 20 00 Faks 70 16 20 01
Bankgiro: 6550.05.05200
Org.nr.: 942.953.119

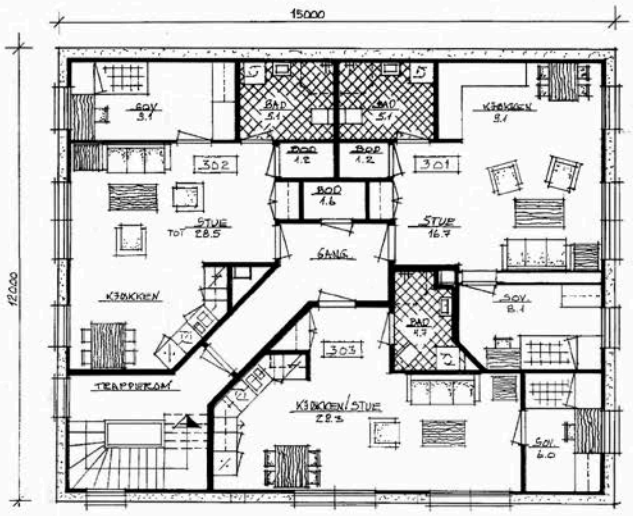

PLAN 3. ETG.

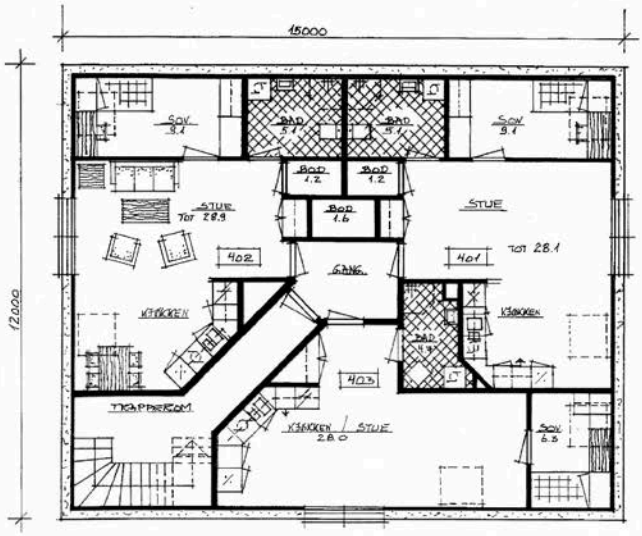

PLAN 4. ETG.

GODKJENT PÅ VILKÅR SATT AV:
☐ Byggesaksutvalget
☒ Plan- og bygningssjefen
☒ Sak nr. 691/06 Dato. 28/8-06
☐ Befv datert .....

VEDLEGG E-1

Dato	Konstr./Tegnet	Godkjent	Målestokk
08.06.06	Einar Hope		1:100

BYGGCONSULT
Postboks 9184 Blindheim
6023 Ålesund
tlf. 90 17 41 95

Tiltakshaver:
LARSBYGG AS
Boks 285
6001 ÅLESUND

Prosjekt:
Omtegning plan

Henvisning: | Beregning:

Tegn.nr. 1206/06 A B

VEDTEKTER

FOR

BORETTSLAGET SJØMANNSVEGEN 13

(Vedtatt 28.02.07)

§ 1
Borettslagets navn

Borettsagets navn (foretaksnavn) er Borettslaget Sjømannsvegen 13, med forretningskontor i Ålesund kommune.

Borettslaget er et andelslag med begrenset ansvar. Andelseierne har ikke personlig ansvar for borettslagets forpliktelser.

Borettslaget består av 11 andeler.

§ 2
Formål

Borettslagets formål er å skaffe andelseierne bolig ved å gi andelseierne bruksrett til boliger i de bygg borettslaget eier, bestående på **gnr.133, bnr. 350 i Ålesund kommune**.

Borettslaget har dessuten til formål å erverve eller forestå oppføringen av andre bygg enn boligbygg (for eksempel garasjer) som skal brukes til felles formål for andelseierne, samt annen virksomhet som har sammenheng med bruksretten.

§ 3
Andeler og andelseiere

Andelen lyder på kr 5.000.

Hver andel gir enerett til å bruke en bolig i borettslaget (borett), og rett til å bruke fellesarealer på vanlig måte, jf. § 6.

Bare fysiske personer kan være andelseiere i laget. Ingen fysisk person kan eie mer enn en andel. Dog kan en juridisk person tegne og erverve andeler etter borettslagsloven § 4-2.
I tillegg kan en arbeidsgiver som skal leie ut bolig til sine ansatte eie opp til 20 % av andelene i borettslaget. Arbeidsgiveren kan være en fysisk eller juridisk person.

Etan Eiendom AS har rett til å eie andel og leie ut boretter som er usolgt ved innflytting i borettslaget.

Bare personer som bor eller skal bo i boligen kan tegne eller erverve andel i fellesskap (sameie). Dette gjelder dog ikke der andelen erverves ved arv.

Andelsbrevet skal inneholde lagets navn, dagen for registreringen, andelens nummer og pålydende og andelseierens navn samt angi hvilken bolig som er knyttet til andelen.

Andelsbrevet med partialobligasjon deponeres hos borettslaget. Etter ikrafttredelse av borettslagslovens kapittel 6, skal andelen registreres i grunnboken.

Enhver andelseier skal få utlevert lagets vedtekter.

§ 4
Overføring av andeler

En andelseier har rett til å overdra sin andel, men erververen må godkjennes av styret for at ervervet skal bli gyldig overfor laget.

Styret kan bare nekte godkjenning når det foreligger saklig grunn for slik nektelse. Dersom melding om nektelse av godkjenning ikke er kommet frem til erververen innen 20 dager etter at søknad om godkjenning er kommet frem til laget, skal godkjenning anses for å være gitt.

Erververen kan ikke ta boligen i bruk før godkjenning er gitt, eller før det rettskraftig er avgjort at erververen har rett til å overta andelen. Frem til samme tidspunkt er forrige andelseier solidarisk ansvarlig med erververen for betaling av felleskostnader.

Det kan ikke stilles vilkår for eierskiftet, ut over det som følger av borettslagslovens § 4-1, av annen særskilt lovbestemmelse eller av vedtektene.

Når en andel skifter eier, skal den nye eier gi melding herom til laget og forretningsfører, selv om styrets samtykke ikke er nødvendig.

For arbeidet med eierskiftet og eventuell godkjenning, kan borettslagets forretningsfører kreve vederlag.

Dersom en andel erverves i strid med borettslagslovens § 4-1 eller bestemmelser i disse vedtekter, kan borettslaget pålegge erververen å selge andelen. Pålegget skal gis skriftlig, og det skal opplyses om at andelen kan kreves tvangssolgt dersom pålegget ikke er etterkommet innen en frist som minst skal settes til 3 måneder.

§ 5
Forkjøpsrett

Andelseierne i borettslaget har ikke forkjøpsrett, men styret skal varsles når andelen legges ut for salg.

§ 6
Bruksrett til bolig (borett) – Oppsigelse og mislighold – Overlating av bruk

Hver andel gir enerett til å bruke en bolig i borettslaget (borett), og rett til å bruke fellesarealer på vanlig måte. Boretten skal utøves i samsvar med disse vedtekter, husordensreglementet, borettslagsloven og andre lovbestemmelser.

Andelseieren kan si opp boretten med 6 måneders varsel.

Borettslaget kan pålegge andelseieren å selge andelen, dersom andelseieren til tross for skriftlig advarsel fra borettslaget, har gjort seg skyldig i vesentlig mislighold av borettslagslovens regler, lagets vedtekter og generalforsamlingens vedtak. Sammen med pålegget skal andelseieren gjøres oppmerksom på at borettslaget kan kreve tvangssalg av andelen dersom pålegget om salg ikke er etterkommet innen utløpet av en frist som ikke kan settes kortere enn 3 måneder fra pålegget er mottatt. Borettslaget kan også kreve tvangsfravikelse etter reglene i tvangsfullbyrdelseslovens kapittel 13, jf. borettslagslovens § 5-23.

Overlating av bruksretten til andre brukere enn andelseieren er bare tillatt med styrets skriftlige godkjenning, med mindre annet følger av disse vedtekter eller av borettslagsloven §§ 5-4 til 5-6. Dersom borettslaget ikke har sendt svar på en skriftlig søknad om bruksoverlatelse innen én måned etter at søknaden er kommet frem til borettslaget, skal brukeren regnes som godkjent.

En andelseier som har bodd i boligen i minst ett av de to siste årene kan med skriftlig godkjennelse fra styret overlate bruken av boligen til andre for opp til tre år.

§ 7
Fysisk bruk og vedlikehold

Andelseieren skal behandle boligen og fellesarealene med tilbørlig aktsomhet. Fellesarealene må ikke brukes slik at andre andelseiere hindres i å bruke dem. Styret kan gi bestemmelser om hvordan fellesarealene skal brukes. Andelseiere kan ikke uten samtykke fra styret bruke boligen til annet enn boligformål.

Andelseieren skal for egen regning holde boligen forsvarlig ved like. Dette omfatter også vedlikeholds- og utskiftingsansvaret for vann- og avløpsledninger fra forgreningspunktet på stamledningsnettet inn til boligen og for sikringsskapet og elektriske ledninger og opplegg i boligen, i tillegg til vinduer, ledninger, inventar, utstyr og innvendige flater i boligen. Vedlikeholdsplikten omfatter også utbedring av hendelige skader.

Større periodisk vedlikehold av balkonger/terrasser besørges av borettslaget og kostnadene til dette inngår i felleskostnadene. Løpende enklere vedlikehold (herunder snørydding, fjerning av løv og lignende på balkongene) påhviler den enkelte andelseier. Den enkelte andelseier har plikt til å foreta tilsyn av sitt avløp, herunder oppstaking samt plikt til å varsle dersom det avdekkes behov for større vedlikehold eller utbedring av balkong/terrasse.

Dersom en andelseiere misligholder sin vedlikeholdsplikt, kan borettslaget kreve erstatning for tap som følge av misligholdet.

Borettslaget skal vedlikeholde bygninger og eiendommen eller, i den grad vedlikeholdsplikten ikke er lagt på andelseieren i henhold til det ovenstående. Fellesarealer skal holdes forsvarlig ved like. Det skal utarbeides forslag til årlig vedlikeholdsprogram for fellesarealer.

§ 8
Felleskostnader

Felles drifts- og vedlikeholdskostnader skal fordeles mellom andelseierne etter boligens andel av samlet areal (oppgitt av utbygger på stiftelsestidspunktet) i laget, med mindre særlige grunner taler for å fordele kostnadene etter nytten for den enkelte bruksenhet eller etter forbruk.

Felleskostnadene inkluderer borettslagets fellesgjeld, felles drifts- og vedlikeholdskostnader.

Eventuelle kostnader til kabel-TV fordeles med lik del på hver andelseier.

Den enkelte andelseier skal innen den 1. i hver måned forskuddsvis innbetale et beløp til dekning av sin andel av de årlige felleskostnadene.

Unnlatelse av å betale fastsatt andel av felleskostnader anses som mislighold fra andelseierens side.

Andelseiernes andel og partialobligasjon er pantsatt til fordel for borettslaget som sikkerhet for krav på dekning av felleskostnader og andre krav som utspringer av borettslagsforholdet.

Etter ikrafttredelsen av borettslagslovens § 5-20 har borettslaget lovbestemt panterett i andelen.

§ 9
Fysisk bruk av parkeringsplasser

Utgår.

§ 10
Forsikring

Eiendommen skal til enhver tid holdes betryggende forsikret i godkjent selskap. Styret er ansvarlig for at forsikring tegnes og at forsikringspremie betales.

Innboforsikring må tegnes av den enkelte andelseier.

§ 11
Styret

Laget ledes av et styre som består av en leder og to til fem andre medlemmer. Styrelederen velges særskilt.

To styremedlemmer i fellesskap tegner lagets navn.

Styret kan gi prokura.

De av styrets valgte styreleder velges for et tidsrom av to år.

Styret velger selv innen sin midte nestleder og sekretær.

§ 12
Styrets oppgaver

Styremøter skal holdes så ofte som ledelsen og kontrollen av lagets anliggender tilsier.

Styremøte sammenkalles av lederen. Krever et styremedlem eller forretningsføreren at det skal holdes styremøte, skal lederen uten opphold etterkomme kravet.

Styremøtet ledes av lederen, eller i hans fravær av nestlederen. Er disse ikke tilstede velger styret en møteleder.

Styret er vedtaksført når minst halvparten av medlemmene er tilstede. Styret treffer sine vedtak med alminnelig flertall av de møtende medlemmer og varamedlemmer. De som stemmer for beslutningen må likevel alltid utgjøre mer enn halvparten av samtlige styremedlemmer. Ved stemmelikhet gjør møtelederens stemme utslag.

Det føres protokoll over styrets forhandlinger. Denne skal underskrives av de fremmøtte styremedlemmer.

Styret skal lede lagets virksomhet i samsvar med lov og vedtekter og etter de forskrifter og pålegg som generalforsamlingen eller andre organer har gitt i medhold av lov eller vedtekter. Styret skal herunder treffe alle bestemmelser som ikke i lov eller vedtekter er lagt til andre organer.

Styret kan ikke uten minst to tredjedeler av de avgitte stemmer har samtykket:

1. ombygge, påbygge eller rive de hus laget eier, bygge nye boliger, selge eller kjøpe fast eiendom eller på annen vesentlig måte endre bebyggelse eller tomten.

2. øke antallet andeler eller knytte andeler til boliger som tidligere har vært tenkt brukt til utleie.

3. selge eller kjøpe fast eiendom.

4. ta opp lån som sikres med pant med prioritet foran andelseiernes innskudd.

5. andre rettslige disposisjoner over fast eiendom som går ut over vanlig forvaltning.

6. gjennomføre tiltak i samsvar med de formål som er nevnt i § 2 annet ledd, når tiltaket fører med seg økonomisk ansvar eller utlegg for laget på mer enn 5 % av den årlige husleie.

§ 13
Forretningsførsel

Borettslaget skal ha en forretningsfører. Styret engasjerer borettslagets forretningsfører. Avtalen med forretningsfører skal kunne sies opp av borettslaget med maksimalt 6 måneders varsel, med mindre generalforsamlingen med to tredjedelers flertall har gitt sitt samtykke til at avtalen med forretningsfører blir gjort uoppsigelig for et tidsrom på opptil 5 år.

§ 14
Generalforsamlingen

Den øverste myndighet i laget utøves av generalforsamlingen, som ledes av styrets leder med mindre generalforsamlingen velger en annen møteleder.

Ordinær generalforsamling holdes hvert år innen 31. mai.

Ekstraordinær generalforsamling holdes når styret finner det nødvendig. Likeså skal generalforsamlingen innkalles når revisor eller minst en tiendedel, dog minst to, av andelseierne skriftlig krever det, og samtidig oppgir hvilke saker de ønsker behandlet.

Innkalling av så vel ordinær som ekstraordinær generalforsamling skal skje ved skriftlig varsel til de andelseiere som har kjent adresse og til forretningsføreren. Innkallingen skal skje med minst åtte, høyst 20 dagers varsel for ordinær og ekstraordinær generalforsamling. Ekstraordinær generalforsamling kan likevel om det er nødvendig, innkalles med kortere frist som dog skal være minst tre dager. Innkalling skal angi hvilke saker som ønskes behandlet.

Saker som en andelseier ønsker behandlet av den ordinære generalforsamling skal nevnes i innkallingen når det framsettes krav om det innen den frist styret har satt for innlevering av saker til generalforsamlingen.

Generalforsamlingen kan ikke treffe beslutning om andre saker enn dem som er angitt i innkallingen.

Generalforsamlingen innkalles av styret.

§ 15
Saker som behandles på generalforsamlingen

På ordinær generalforsamling skal følgende saker behandles:

1. Konstituering
   a) Opptaking av navnefortegnelse.
   b) Valg av sekretær og av to personer til å undertegne protokollen.
   c) Spørsmål om møtet er lovlig kalt inn.

2. Årsberetning fra styre.

3. Årsoppgjøret, og i denne sammenheng spørsmål om anvendelse av overskudd eller dekning av tap.

4. Godtgjøring til styret og revisor.

5. Andre saker som er nevnte i innkallingen

6. Valg av styremedlemmer og varamedlemmer.

Årsoppgjøret og årsberetning skal leses opp i generalforsamlingen med mindre annet blir enstemmig besluttet.

Revisors beretning skal alltid leses opp.

På ekstraordinær generalforsamlingen skal bare behandles de saker som er angitt i innkallingen til møtet.

§ 16
Vedtak på generalforsamlingen

Med de unntak som følger av loven eller vedtektene, treffes alle beslutninger med alminnelig flertall av de avgitte stemmer. Ved stemmelikhet gjør møtelederens stemme utslaget. Har han ikke stemt, eller det gjelder valg, avgjøres saken ved loddtrekning.

Skal et forslag som må vedtas med minst to tredjedels flertall, kunne behandles, må hovedinnholdet være nevnt i innkallingen til generalforsamlingen.

Valg skal foregå skriftlig i fall det foreligger flere forslag og møtelederen eller minst en tiendedel av de frammøtte andelseierne krever det.

Alle andelseiere har rett til å være med i generalforsamlingen med forslags-, tale og stemmerett. Andelseierens ektefelle, samboer eller et annet medlem av andelseierens husstand har rett til å være til stede og til å uttale seg. Hver andelseier har én stemme uansett antall andeler. En andelseier kan dessuten stemme som fullmektig for én andelseier. For en andel med flere eiere, kan det bare avgis én stemme.

Over generalforsamlingen føres protokoll hvor alle valg og vedtak føres inn. Protokollen underskrives ved møtets slutt av møtelederen, sekretæren og av minst en andelseier som er blitt valgt av generalforsamlingen til å undertegne protokollen.

§ 17
Regnskap, årsoppgjør og årsberetning

Styret skal sørge for ordentlig og tilstrekkelig regnskapsførsel og for at det ved hvert regnskapsårs avslutning blir framlagt årsoppgjør og årsberetning. Regnskapsåret følger kalenderåret.

Årsoppgjør og årsberetning for foregående kalenderår skal være framlagt innen 15. april.

Årsoppgjøret skal underskrives av styret og av forretningsføreren.

I årsberetningen skal styret gi opplysninger om forhold som er av viktighet ved bedømmelse av lagets virksomhet og stilling og som ikke framgår av årsoppgjøret. Dette gjelder også forhold som er inntrådt etter utgangen av regnskapsåret.

Årsberetningen skal også inneholde styrets forslag til anvendelse av mulig overskudd eller dekking av tap.

Årsoppgjøret og årsberetningen skal innen åtte dager før den ordinære generalforsamlingen sendes til enhver andelseier med kjent oppholdssted.

§ 18
Revisjon

Borettsagets revisor skal være statsautorisert eller registrert revisor. Revisor velges av generalforsamlingen. Revisor fungerer inntil generalforsamlingen velger en ny.

Revisor skal revidere den løpende bokførsel, påse at årsoppgjøret er oversiktlig, fullstendig og tilstrekkelig spesifisert, at det stemmer med gjeldende lov, vedtektene og lagets bøker, og at det sammenholdt med årsberetningen gir et riktig uttrykk for borettslagets stilling og for resultatet av driften i regnskapsåret.

Generalforsamling kan gi revisor pålegg og instrukser med hensyn til revisjonen.

Revisors godgjøring fastsettes av generalforsamlingen.

§ 19
Oppløsning, sammenslåing, deling

Vedtak om frivillig oppløsning av laget må, for å være gyldig, gjøres på to på hverandre følgende generalforsamlinger med minst 28 dagers mellomrom, og med minst to tredjedeler av de avgitte stemmer på hver generalforsamling. Den ene generalforsamlingen skal være den ordinære generalforsamling.

Når borettslaget er besluttet oppløst, skal virksomheten lovlig avvikles. Det vises for øvrig til kapittel 11 i borettslagsloven om oppløsning.

Sammenslåing eller deling av borettslaget kan vedtas og gjennomføres i henhold til borettslagsloven kapittel 10.

§ 20
Husordensregler

Borettslaget kan fastsette husordensregler som andelseieren plikter å følge.

§ 21
Vedtektsendringer

Vedtektsendringer kan bare besluttes av en generalforsamling med minst to tredjedeler av de avgitte stemmer. Hovedinnholdet av forslaget må være nevnt i innkallingen til generalforsamlingen.

§ 22
Forholdet til borettslagsloven

For så vidt ikke annet følger av disse vedtekter, gjelder reglene i lov om borettslag av 6. juni 2003 nr. 39.

HUSORDENSREGLER
FOR
BORETTSLAGET SJØMANNSVEGEN 13

Vedtatt: 05.09.06

VELKOMMEN TIL BORETTSLAGET SJØMANNSVEGEN 13

Et godt bomiljø avhenger i første rekke av beboernes egen evne til å omgås medmennesker samt vise hensyn og omtanke under de forskjellige forhold. Husordensreglene skal sikre beboerne og brukerne av boligene i borettslaget trivsel og regulere forhold som kan være til sjenanse for andre, og skape et godt bo- og arbeidsmiljø hvor alle kan trives og føle seg trygge.

ANSVAR - OMFANG

Husordensreglene gjelder for alle som oppholder seg i borettslagets boliger og fellesareal.
Hver enkelt eier er ansvarlig for at egne husstandsmedlemmer, besøkende og eventuelle framleiere gjøres kjent med reglene og overholder disse. Andelseier blir erstatningspliktig for enhver skade som skyldes overtredelse av husordensreglene eller mangel på aktsomhet.

SIKKERHET - LÅSING

Borettslaget er underlagt helse- miljø- og sikkerhetslovgivingen (HMS).
Internkontroll i borettslaget betyr at det bør eksistere en internkontrollperm som inneholder informasjon om boligvirksomheten, kartlegging av faremomenter ved lekeplasser, brannsikkerhet, el-sikkerhet, forurensing og eventuelt arbeidsgiveransvar samt en arbeidsfordeling i/av styret og tidsfrister for - og kontroll med - gjennomføring av tiltak.
For å øke sikkerheten, skal alle dører til eventuelle fellesområder og andre låsbare rom/innretninger være låst når ingen oppholder seg der. Dette gjelder også dører til egne boder.
Rømmings- og tilkomstveier må ikke blokkeres av emballasje, utstyr, sykler og lignende.

VEDLIKEHOLD - SKADER - MELDEPLIKT

Andelseier skal på egen kostnad innenfor boligen og i ytre rom som tilhører denne, besørge forsvarlig vedlikehold. Det gjøres spesielt oppmerksom på å unngå fuktskader på dørstokker og vindusrammer, samt at avløp holdes åpne.
Borettslagets styre skal ha melding om oppståtte skader, feil i ledningsnett og lekkasjer.

BRUK AV LEILIGHETEN

Hold avtrekksventiler på kjøkken, bad og toalett åpne for å unngå at det oppstår kondensskader/muggdannelse i boligen.
Påse at leiligheten er tilstrekkelig oppvarmet ved fravær, flytting e.l. i den kalde årstid, slik at vann- og avløpsrør ikke blir frostskadet.

FELLESAREALER - TILKOMSTAREALER - FELLESANLEGG

Fellesarealer og tilkomstarealer skal ikke benyttes til oppbevaring av privat utstyr.
Unngå skader på bygg og fellesarealer som kan påføre borettslaget - og dermed andelseierne - unødvendige omkostninger.

PARKERING

Parkering må foregå slik at det ikke er til sjenanse, eller hindrer noen former for trafikk til og fra borettslaget.

DYREHOLD
Husdyrhold er generelt tillatt med mindre det ikke er til sjenanse eller ulempe for de andre beboerne. Beboere som har husdyr, må sørge for å ha full kontroll over dyret til enhver tid, og påse at dyret ikke sjenerer noen eller etterlater ekskrementer på borettslagets område.

RO - ORDEN - ALMINNELIGE HENSYN
Alle beboere skal ha frihet til vanlig livsutfoldelse i sin bolig, såfremt det ikke sjenerer andre. Unngå unødig støy i boligen og i felles/tilkomstarealer i huset eller utenfor naboenes vinduer og verandaer. All virksomhet som kan tenkes å støye mer enn vanlig, kan bare drives dersom borettslagets styre og naboene har samtykket.
På søndager og helligdager og mellom kl 23^{00} og 07^{00} på hverdager skal det være ro i borettslaget. Banking, boring, og annen kraftig støy fra bygningsarbeid, musikkanlegg og lignende må ikke foregå i dette tidsrom.
Nabovarsel bør sendes ut dersom man planlegger større festligheter.
Risting av matter/tepper skal foregå på bakkeplan. Grilling skal foregå på bakkeplan.

KILDESORTERING - AVFALL - HYGIENE
Restavfall, papp/papir, miljøavfall og spesialavfall skal sorteres etter Renholdsverkets sorteringsliste. For store mengder avfall, benyttes gjenbruksstasjonen som er etablert i kommunen. Etterlat ikke ting som ikke er i bruk, eller skal kastes, i fellesareal og felles tilkomstveier.

BYGNINGSMESSIGE FORANDRINGER - FASTMONTERINGER ETC.
Det skal ikke gjøres bygningsmessige forandringer som berører bærende/støttende elementer!
Det må søkes styregodkjennelse før montering av markiser, parabolantenner, platter, levegger, e.l.
Dersom slikt utstyr skal monteres, skal typer, fargevalg etc. samordnes og godkjennes.

PLIKTER - MISLIGHOLD
Husordensreglene er til for å holde ro og orden i borettslaget, og for at alle innen fellesskapet skal ta hensyn til hverandre og trives der. Reglene skal således ikke legge unødige plikter på andelseierne. Noen plikter er likevel nødvendige for å sikre et bomiljø som de fleste vil være tilfreds med.
Alle beboerne må derfor sette seg inn i - og følge - husordensreglene.
Eventuelle klager på overtredelse av vedtekter og husordensregler skal først tas opp med den/de det gjelder før det sendes til styret. Styret behandler kun skriftlige henvendelser.

* * *

OVERSIKT OVER LØSØRE OG TILBEHØR TIL EIENDOMMEN

Oversikten er utarbeidet av Norges Eiendomsmeglerforbund, Eiendom Norge og Advokatforeningens Eiendomsmeglingsgruppe, og er gjeldende fra 1. januar 2020.

Generelt
Lov om avhending av fast eigedom (avhendingslova/avhl.) av 3. juli 1992 regulerer kjøper og selgers rettigheter og plikter ved overdragelse av fast eiendom og andeler i borettslag.

I henhold til avhl. § 3-4 skal eiendommen, når annet ikke er avtalt, overdras med innredninger og utstyr som etter lov, forskrift eller annet offentlig vedtak skal følge med. Det samme gjelder varig innredning og utstyr som enten er fastmontert eller er særskilt tilpasset bygningen, jf. avhl. § 3-5. Loven inneholder ingen detaljert oversikt over hva som omfattes av «innredning og utstyr», og over hva som skal regnes som «fastmontert eller særskilt tilpasset».

Partene kan fritt avtale hva som skal følge med eiendommen ved salg. Bransjens liste over løsøre og tilbehør som skal følge med eiendommen, er en del av avtalen mellom kjøper og selger dersom ikke annet er opplyst i salgsoppgaven, kjøper har tatt forbehold i bud eller avtale på annen måte er inngått. Der intet annet er avtalt, vil løsøre og tilbehør medfølge slik dette fremkommer av avhl. § 3-4 og § 3-5 og denne oversikt.

Produkter og installasjoner som medfølger overdras uten noen form for garantier, utover eventuell gjenværende leverandørgaranti.

Dersom det er noe i nedenstående liste som ikke finnes på eiendommen, vil det heller ikke medfølge.

1. HVITEVARER medfølger der dette er spesielt angitt i salgsoppgaven.

2. HELDEKKENDE TEPPER følger med uansett festemåte.

3. VARMEKILDER, slik som ovner, kaminer, peiser, varmepumper og panelovner, følger med uansett festemåte. Frittstående biopeiser/varmeovner og terrassevarmere medfølger ikke. Det følger ikke med varmekilder i rom som ikke har vegg- eller fastmonterte varmekilder på visning.

4. TV, RADIO OG MUSIKKANLEGG. TV-antenner og fellesanlegg for TV, herunder parabolantenne, og tuneren/dekoder/tv-boks medfølger der dette eies av selger. Veggmontert TV/flatskjerm med tilhørende festeordning samt musikkanlegg følger ikke med (se også punkt 12).

5. BADEROMSINNREDNING/UTSTYR. Badekar, dusjkabinett, dusjvegger, alle fastmonterte speil og hyller, fastmonterte glass- og håndkleholdere, herunder håndklevarmere samt baderomsinnredning, medfølger.

6. GARDEROBESKAP medfølger, selv om disse er løse. Fastmonterte garderobehyller og knagger medfølger. Innredning i garderobeskap, for eksempel løse eller fastmonterte trådkurver, hyller, stenger og lignende, medfølger.

7. KJØKKENINNREDNING medfølger, herunder også åpne, fastmonterte hyller og løs eller fastmontert kjøkkenøy.

8. MARKISER, PERSIENNER og annen type innvendig og utvendig solskjerming, gardinoppheng, lamellgardiner og liftgardiner medfølger.

9. AVTREKKSVIFTER av alle slag, samt fastmonterte aircondition/ventilasjonsanlegg, medfølger.

10. SENTRALSTØVSUGER medfølger med komplett anlegg, herunder slange, munnstykke mm.

11. LYSKILDER. Kupler, lysstoffarmatur, fastmonterte "spotlights", oppheng og skinner med spotlights samt utelys og hagebelysning medfølger. Vegglamper, krokhengte lamper, lysekroner, prismelamper og lignende som er koblet til sukkerbit eller stikkontakt følger likevel ikke med.

12. INSTALLERTE SMARTHUSLØSNINGER med sentral som styrer lys, varme, lyd o.l., samt tilhørende trådløse enheter som brytere, sensorer, kameraer, integrerte høyttalere el. medfølger. Enkle lysstyringssystem f.eks. med en sentral som kun styrer lyspærer eller smartpærer montert i sokkel medfølger likevel ikke.

13. UTVENDIGE SØPPELKASSER og eventuelt holder/hus til disse medfølger.

14. POSTKASSE medfølger.

15. UTENDØRS INNRETNINGER slik som flaggstang, fastmontert tørkestativ, samt andre faste utearrangementer som f.eks. badestamp, boblekar/jacuzzi og liknende utendørs kar, lekestue, lekestativ, utepeis, fastmontert trommel til vannslange, medfølger. Guidekabel/avgrensingskabel til robotgressklipper medfølger, men robotgressklipper og ladestasjon for denne medfølger ikke.

16. FASTMONTERT VEGGLADER/LADESTASJON TIL EL-BIL medfølger uavhengig av hvor laderen er montert.

17. SOLCELLEANLEGG med tilhørende teknisk infrastruktur medfølger.

18. GASSBEHOLDER til gasskomfyr og gasspeis medfølger.

19. BRANNSTIGE, BRANNTAU, feiestige og lignende medfølger der dette er påbudt. Løse stiger medfølger ikke.

20. BRANNSLUKNINGSAPPARAT, BRANNSLANGE og RØYKVARSLER medfølger der dette er påbudt. Det er eier og brukers plikt til å se til at utstyret forefinnes på enhver eiendom. Hvis annet ikke er uttrykkelig avtalt, skal dette derfor alltid følge med ved salg av eiendom.

21. SAMTLIGE NØKLER til eiendommen som selger er i besittelse av skal overleveres kjøper på overtakelsen, herunder nøkler til eventuelle boder, uthus, garasjeportåpner e.l. Låses boder, uthus e.l. med hengelås, skal lås og nøkler til disse medfølge.

22. GARASJEHYLLER, bodhyller, lagringshyller og oppheng til bildekk medfølger såfremt de er fastmontert.

Planter, busker og trær som er plantet på tomten, eller fastmonterte kasser og lignende er en del av eiendommen og medfølger i handelen.

Söderberg & Partners | Eiendom

Boligkjøperforsikring

Hvis din nye bolig har skjulte feil kan dette koste deg både tid og penger.

Dine fordeler

- Unngå bekymring og stress
- Spar verdifull tid
- Få advokatkostnadene dekket

Med vår boligkjøperforsikring er du i trygge hender hvis du oppdager feil eller mangler ved boligen du har kjøpt. Forsikringen gir deg tilgang på hjelp fra advokater, saksbehandlere og jurister som er spesialiserte på eiendomskjøp. De står klare til å hjelpe deg i fem år etter overtagelse – uten at du trenger å bekymre deg for egne og eventuelle idømte saksomkostninger.

Få hjelpen du trenger!

- **Når:** Du kjøper forsikringen når du kjøper en brukt bolig. Da gjelder avhendingsloven.
- **Hvor:** Hos eiendomsmegler senest ved kontraktsmøte.
- **Hvordan:** Krysses av i kjøpekontrakten. Forsikringsbevis og vilkår sendes per e-post.

Forsikringen er meglet frem av Söderberg & Partners og er plassert hos Gar-Bo Försäkring AB.
*Det tas forbehold om pris- og vilkårsendringer.

Hva koster forsikringen?

Forsikringspremien trekkes i oppgjøret.

Borettslagseiendom:	kr 8 900
Seksjonert eiendom/ aksjebolig:	kr 11 900
Enebolig/fritid/tomt:	kr 17 900

soderbergpartners.no/eiendom

Nøklene i lomma. Forsikring fikser vi.

Ved kjøp av bolig gjennom Notar Eiendomsmegling får kjøper én måned gratis forsikring på boligen i samarbeid med Kolibri Forsikring. Forsikringen trer i kraft fra overtakelsesdato. Kolibri Forsikring vil kontakte kjøper med informasjon og tilbud om videre forsikring dersom kjøper ønsker dette.

Kolibri

Les mer om oss på
→kolibriforsikring.no

Forbrukerinformasjon om budgivning

Sist oppdatert med virkning fra 1. juli 2025, i forbindelse med ikrafttredelse av endringer i eiendomsmeglingsloven.

Informasjonen er utarbeidet av Forbrukerrådet, Advokatforeningen ved Lovutvalget for eiendomsmegling, Eiendom Norge og Norges Eiendomsmeglerforbund, på grunnlag av bl.a. eiendomsmeglingsloven § 6-8.

Nedenfor gis en oversikt over de retningslinjer som anbefales ved budgivning på eiendommen. Avslutningsvis gis også en kort oversikt over de viktigste rettsreglene tilknyttet budgivning.

Før det legges inn bud på eiendommen oppfordres budgiver til å sette seg inn i all relevant informasjon om eiendommen, herunder salgsoppgave og tilstandsrapport.

GJENNOMFØRING AV BUDGIVNING:

1. Alle bud skal inngis skriftlig til megler, som formidler disse videre til selger. Med skriftlige bud menes også elektroniske meldinger som e-post og SMS når informasjonen i disse er tilgjengelig også for ettertiden. Kravet til skriftlighet gjelder også budforhøyelser, og motbud (bud fra selger), aksept eller avslag fra selger. Før formidling av bud til selger skal megler innhente gyldig legitimasjon og signatur fra budgiver. Kravet til legitimasjon og signatur er oppfylt for budgivere som benytter e-signatur som f.eks. BankID eller MinID.

2. Et bud bør inneholde eiendommens adresse (eventuelt gnr/bnr), kjøpesum, budgivers kontaktinformasjon, finansieringsplan, akseptfrist, overtakelsesdato og eventuelle forbehold som for eksempel usikker finansiering, salg av nåværende bolig ol. Normalt vil ikke et bud med forbehold bli akseptert før forbeholdet er avklart. Konferer gjerne med megler før bud inngis.

3. Megler skal legge til rette for en forsvarlig avvikling av budrunden. I forbrukerforhold (dvs. der selger er forbruker) skal megleren ikke formidle bud med kortere akseptfrist enn kl. 12.00 første virkedag etter siste annonserte visning. Etter denne fristen bør budgivere ikke sette en kortere akseptfrist enn at megler har mulighet til, så langt det er nødvendig, å orientere selger, budgivere og øvrige interessenter om bud og forbehold. Dersom bud inngis med en frist som åpenbart er for kort til at megleren kan avvikle budrunden på en forsvarlig måte som sikrer selger og interessenter et tilstrekkelig grunnlag for sine handlingsvalg, vil megler fraråde budgiver å stille slik frist.

4. Megler skal ikke formidle bud med forbehold om at budet eller forbehold i budet skal holdes skjult (hemmelig) for andre budgivere og interessenter.

5. Megleren vil uoppfordret gi sin vurdering av det enkelte bud overfor selger, når budet er gitt innenfor fristene i punkt 3.

6. Megleren skal, så langt det er nødvendig og mulig, holde budgiverne skriftlig orientert om mottatte bud, herunder budets størrelse, forbehold og akseptfrist. Megler skal så snart som mulig bekrefte skriftlig overfor budgivere at budene deres er mottatt. For øvrig vil megler, på forespørsel fra andre, opplyse om aktuelle bud på eiendommen, herunder relevante forbehold.

7. Kopi av budjournal skal gis til kjøper og selger uten ugrunnet opphold etter at handel er kommet i stand. Dersom det er viktig for budgiver å bevare sin anonymitet, bør budet formidles gjennom fullmektig.

8. Etter at handel har kommet i stand, eller dersom en budrunde avsluttes uten at handel er kommet i stand, kan en budgiver kreve kopi av budjournalen i anonymisert form.

VIKTIGE AVTALERETTSLIGE FORHOLD:

1. Det eksisterer ingen angrerett ved salg/kjøp av fast eiendom.

2. Når et bud er inngitt til megler og innholdet i budet er formidlet til selger (slik at selger har fått kunnskap om budet), kan budet ikke kalles tilbake. Budet er da bindende for budgiver frem til akseptfristens utløp, med mindre budet før denne tid avslås av selger eller budgiver får melding om at eiendommen er solgt til en annen. Man bør derfor ikke gi bud på flere eiendommer samtidig dersom man ikke ønsker å kjøpe flere enn en eiendom.

3. Selger står fritt til å forkaste eller akseptere ethvert bud, og er for eksempel ikke forpliktet til å akseptere høyeste bud.

4. Når en aksept av et bud har kommet frem til budgiver innen akseptfristens utløp er det inngått en bindende avtale.

5. Husk at et eventuelt bud fra selger til kjøper (såkalte «motbud»), avtalerettslig er et bindende tilbud som medfører at det foreligger en avtale om salg av eiendommen dersom budet i rett tid aksepteres av kjøper.

BUD PÅ HJEMMET

Oppdragsnummer: 1-0117/26
Adresse: Sjømannsvegen 13B, 6008 ÅLESUND, gnr. 133, bnr. 350, andelsnr. 7 i BORETTSLAGET SJØMANNSVEGEN 13 med orgnr. 990 386 846 i Ålesund kommune.
Salgsoppgavedato: 05.10.2026

Kontaktperson: Henrik Pettersen
Tlf: 465 28 349
Epost: hp@notar.no

Navn på budgiver: _____
Fødselsnummer: _____
Adresse: _____
Postnummer./Sted: _____
Telefon, privat: _____
Telefon, arbeid: _____

E-mail: _____

Navn på budgiver: _____
Fødselsnummer: _____
Adresse: _____
Postnummer./Sted: _____
Telefon, privat: _____
Telefon, arbeid: _____

E-mail: _____

Gir herved bindende bud på overnevnte eiendom på kr: _____ **kroner:** _____

Omkostninger i henhold til salgsoppgaven kommer i tillegg

(Med blokkbokstaver)

Eventuelle forbehold/andre betingelser: _____

_____

Ønsket overtakelsestidspunkt: _____

Budet gjelder til og med den: _____ **kl:** _____

Budet er bindende til kl 16.00 neste virkedag desom budgiver ikke har angitt annen akseptfrist.

For å sikre en forsvarlig gjennomføring av budrunden, stiller Notar krav til frister ved budgivningen. Bud skal ikke ha en akseptfrist på mindre enn 30 minutter fra budet inngis. Bud med kortere akseptfrist kan avvises.

FINANSIERING

Långiver: _____
Bank: _____
Egenkapital kr: _____

Kontaktperson: _____
Tlf: _____
Salg av eiendom, adr.: _____

Undertegnede bekrefter med dette å ha lest salgsoppgaven med tilhørende vedlegg. Undertegnende er kjent med forbrukerinformasjon om budgivning. Budet er avgitt i henhold til de avtalebetingelser som fremgår av salgsoppgave. Budgiverne samtykker i at hver av partene forplikter hverandre ved inngivelse/endring av bud og/eller vilkår.

Sted/dato: _____
Budgivers underskrift: _____

Sted/dato: _____
Budgivers underskrift: _____

LEGITIMASJON

LEGITIMASJON

Følg budrunden live!

Vi gir deg muligheten til å følge budrunden minutt for minutt på vår hjemmeside.

WWW.NOTAR.NO/LIVE-BUDGIVNING/