

Peder Klows gate 16

STAVANGER

notar



Prisantydning Kr. 5 750 000,- Boligtype Eierleilighet BRA-i/BRA Total 107/114 kvm
Megler Svein Magnus Melgaard Tlf 404 07 662

NOTAR.NO

notar



Peder Klows gate 16

Lekker og gjennomført leilighet med god standard. Privat hage med hagestue og takterrasse. Sentralt og attraktivt.

Adresse	Peder Klows gate 16 4010 STAVANGER
Prisantydning	Kr 5 750 000,-
Omkostninger	Kr 156 740,-
Totalpris	Kr 5 906 740,-
BRA-i/BRA Total	107/114 m ²
Eierform	Eierseksjon
Boligtype	Eierleilighet
Byggeår	1910
Soverom	2
Etasje	2

Peder Klows gate 16 har en sentrumsnær og attraktivt beliggenhet, rett over veien for parken. Herfra har du gang avstand til alt av hva Stavanger sentrum kan tilby.

Leiligheten er svært romslig, og har en god planløsning over 2 halvplan. Her kan rommene benyttes etter eget ønske og behov. Kombinert med den ekstra takhøyden og store vindusflater, gir dette en god romfølelse. Egen privat hage og terrasse m/hagestue/bod samt en innbydende takterrasse med gode solforhold.

Den sentrale beliggenheten, kombinert med egne, private uteområder og gjennomgående god standard, gjør dette til noe utenom det vanlige.

Innhold:

2.etg.: Entre, gang, soverom, bad, stue, kjøkken og utgang til terrasse/hage

Loft: Gang, soverom, innredet rom, toalett og takterrasse

Privat hage med terrasse og hagestue.

Notar Stavanger

Madlaveien 10
4010 STAVANGER



Svein Magnus Melgaard

Daglig leder/ Eiendomsmegler MNEF/ Partner
404 07 662 / smm@notar.no



Innhold

Om boligen	3
Plantegning	17
Ditt nye nabolag	20
Nøkkelinformasjon	24
Vedlegg	39
Budgivning	81

Notar er et eiendomsmeglerfirma eid av eiendomsmeglere. Vi er overbevist om at den beste eiendomsmegleren er spesialisert og uavhengig. Vårt kundeløfte er kvalitet, trygghet og hardt arbeid.

Salgsgaranti:

Vår salgsgaranti betyr at hvis boligen ikke blir solgt til en pris du aksepterer, kan du når som helst trekke deg fra salget helt vederlagsfritt. Vår salgsgaranti er din trygghet.

Live budgivning:

Alle interessenter som har meldt interesse følges opp via telefon og sms. I tillegg har vi vår egen unike live budgivning på vår hjemmeside, her kan alle følge med. **"Godt gjort er bedre enn godt sagt"**

**Salgs-
garanti**

Ingen salg
Ingen regning





Stue - romslig med flere innredningsmuligheter



Stue lys og innbydende



Stue - delvis åpen løsning mot kjøkken



Stue



Kjøkken - Levert fra HTH. Praktisk innredet med god benk- og skapplass.



Kjøkken - integrerte hvitevarer og benkeplate i granitt



Gang - trapp opp til takterrasse og loft



Gang - flott plass til hjemmekontor.



Bad - oppusset i 2018/2019



Bad - tidløst og moderne. Innredning fra Vipp og Vola.



Soverom 1



Entre



Soverom 2



Soverom 2



Soverom 2



Toalett - praktisk toalett på loft



Rommet er ikke målbart, men har gulvareal på 10 kvm.



Takterrasse – solrik og skjermet. Unik og fantastisk plass



Takterrasse



Bad/hagestue og solrik terrasse



Bod



Hage - egen privat del av hagen



Fasade

Plantegning

PEDER KLOWS GATE 16

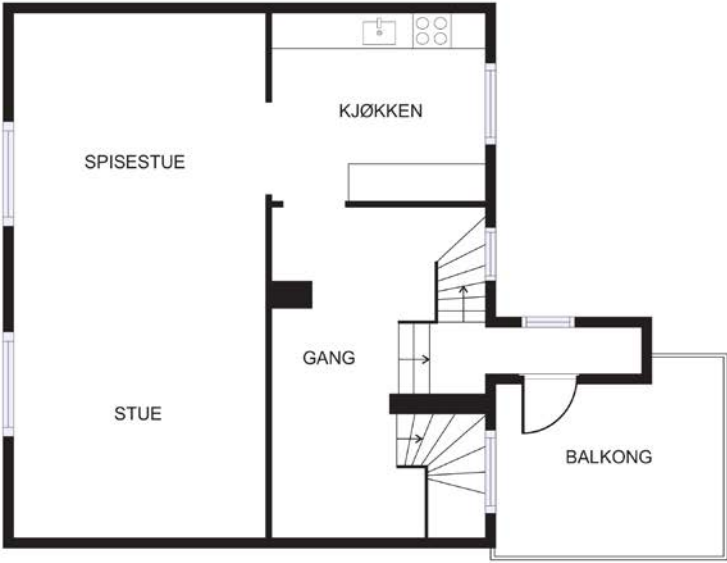

Plantegningen er ikke målbar. Avvik kan forekomme.

2. etasje

Plantegning

PEDER KLOWS GATE 16

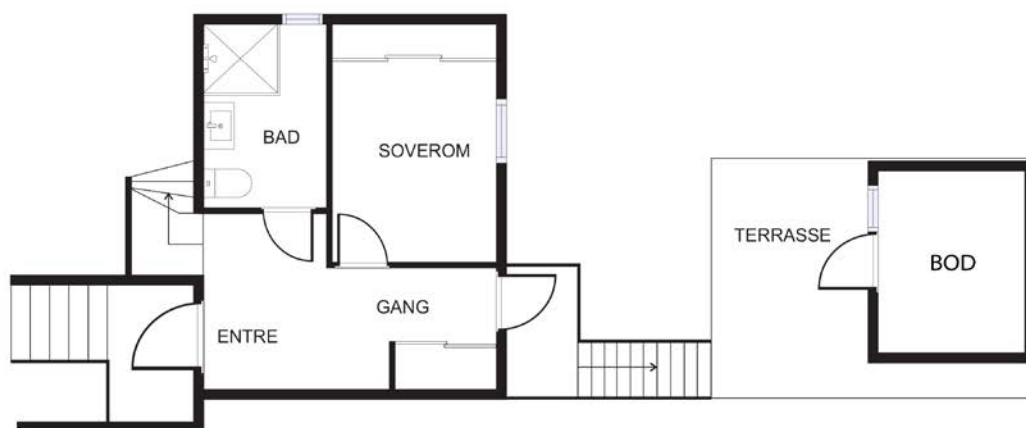

Plantegningen er ikke målbar. Avvik kan forekomme.

1. etasje

Plantegning

PEDER KLOWS GATE 16

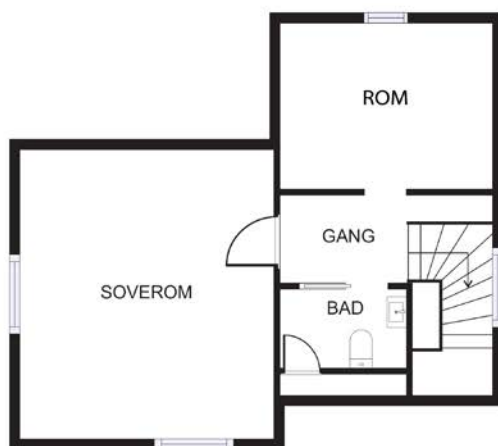

Plantegningen er ikke målbar. Avvik kan forekomme.

Overetasje

Ditt nye nabolag

BELIGGENHET

Peder Klows gate 16 har en sentrumsnær og attraktiv beliggenhet, rett over veien for sykehusparken. Herfra har du gang avstand til alt av hva Stavanger sentrum kan tilby. Svært kort vei til offentlig kommunikasjon i form av buss og tog. Kort vei til SUS. Enkelt adkomst til E-39 som tar deg videre til Forus, Sola og Sandnes. Flotte turområder i nærrområde, som blant annet Vålandsskogen og Mosvannet. Nærhet til skole og barnehage gjør området barnevennlig.

ADKOMST

Det vil bli skiltet med Notar visningskilter ved annonserte visninger. Se for øvrig kart for nærmere veibeskrivelse.



Nabolagsprofil

Peder Klows gate 16 - Nabolaget Våland/Musegata - vurdert av 115 lokalkjente

Nabolaget spesielt anbefalt for

- Familier med barn
- Etablerere
- Studenter

Offentlig transport

🚏 Storgata Linje 11, N85	1 min 🚶 0.1 km
🚏 Stavanger stasjon Linje F5, L5	4 min 🚶 0.3 km
✈ Stavanger Sola	17 min 🚶

Skoler

Våland skole (1-7 kl.) 479 elever, 22 klasser	5 min 🚶 0.4 km
Storhaug skole (1-7 kl.) 274 elever, 19 klasser	10 min 🚶 0.8 km
Nylund skole (1-7 kl.) 403 elever, 19 klasser	15 min 🚶 1.3 km
St. Svithun skole (8-10 kl.) 442 elever, 27 klasser	6 min 🚶 0.5 km
Kannik skole (8-10 kl.) 677 elever, 36 klasser	10 min 🚶 0.8 km
Bergeland videregående skole 700 elever	8 min 🚶 0.6 km
St. Olav videregående skole 790 elever, 34 klasser	8 min 🚶 0.7 km

Ladepunkt for el-bil

🚗 Jernbanelokket	3 min 🚶
🚗 Jernbanen	4 min 🚶

Opplevd trygghet

Veldig trygt 83/100

Kvalitet på skolene

Veldig bra 81/100

Naboskapet

Høflige 57/100

Aldersfordeling

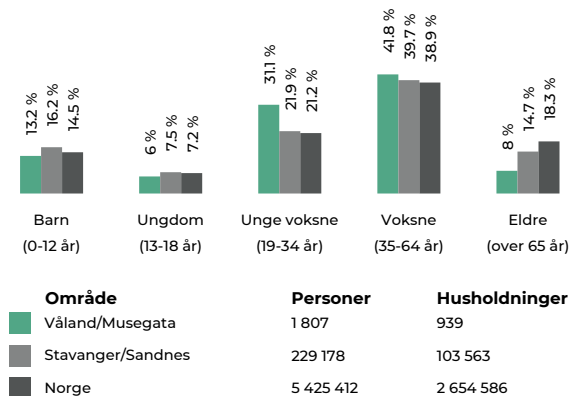

Barnehager

St. Svithun barnehage (1-5 år) 42 barn	6 min 🚶 0.5 km
Våland barnehage (1-6 år) 22 barn	11 min 🚶 0.9 km
Vålandshaugen barnehage (1-5 år) 66 barn	12 min 🚶 0.9 km

Dagligvare

Coop Prix Våland	3 min 🚶
Joker Kannik Post i butikk, søndagsåpent	3 min 🚶 0.3 km



Innholdet i nabolagsprofilen er hentet fra ulike datakilder, og feil eller mangler kan forekomme. Vurderinger og sitater er innhentet på web og gir uttrykk for hvordan naboene vurderer nabolaget. FINN.no AS kan ikke holdes ansvarlig for feil/mangler i profilen. Copyright © Finn.no AS 2026

Primære transportmidler

1. Egen bil
2. Buss
3. Sykkel

Kollektivtilbud

Veldig bra 82/100

Vedlikehold veier

Godt velholdt 81/100

Kvalitet på barnehagene

Veldig bra 80/100

Sport

⚽ St.Svithun u.skole - Sandvolleyballbane	9 min	🚶
Sandvolleyball	0.8 km	
⚽ Storhaug skole	10 min	🚶
Aktivitetshall	0.8 km	
🚰 EVO Kannik	5 min	🚶
🚰 SATS Herbarium	11 min	🚶

Boligmasse

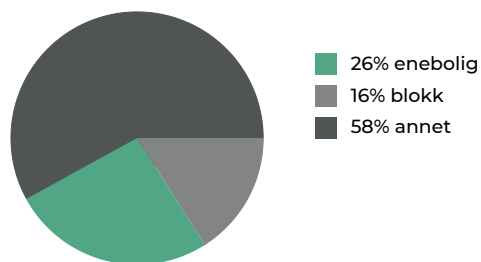

«Stille og rolig, kort vei til skoler, sykehus og sentrum.»

Sitat fra en lokalkjent

Varer/Tjenester

📖 Herbarium	11 min	🚶
🏪 Vitusapotek Løven - Stavanger	4 min	🚶

Aldersfordeling barn (0-18 år)

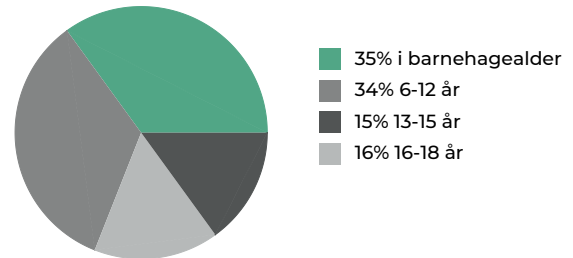

Familiesammensetning

Par m. barn



Par u. barn



Enslig m. barn



Enslig u. barn



Flerfamilier



0%

50%

Våland/Musegata
Stavanger/Sandnes
Norge

Sivilstand

		Norge
Gift	27%	33%
Ikke gift	63%	54%
Separert	9%	9%
Enke/Enkemann	1%	4%



Innholdet i nabolagsprofilen er hentet fra ulike datakilder, og feil eller mangler kan forekomme. Vurderinger og sitater er innhentet på web og gir uttrykk for hvordan naboene vurderer nabolaget. FINN.no AS kan ikke holdes ansvarlig for feil/mangler i profilen. Copyright © Finn.no AS 2026

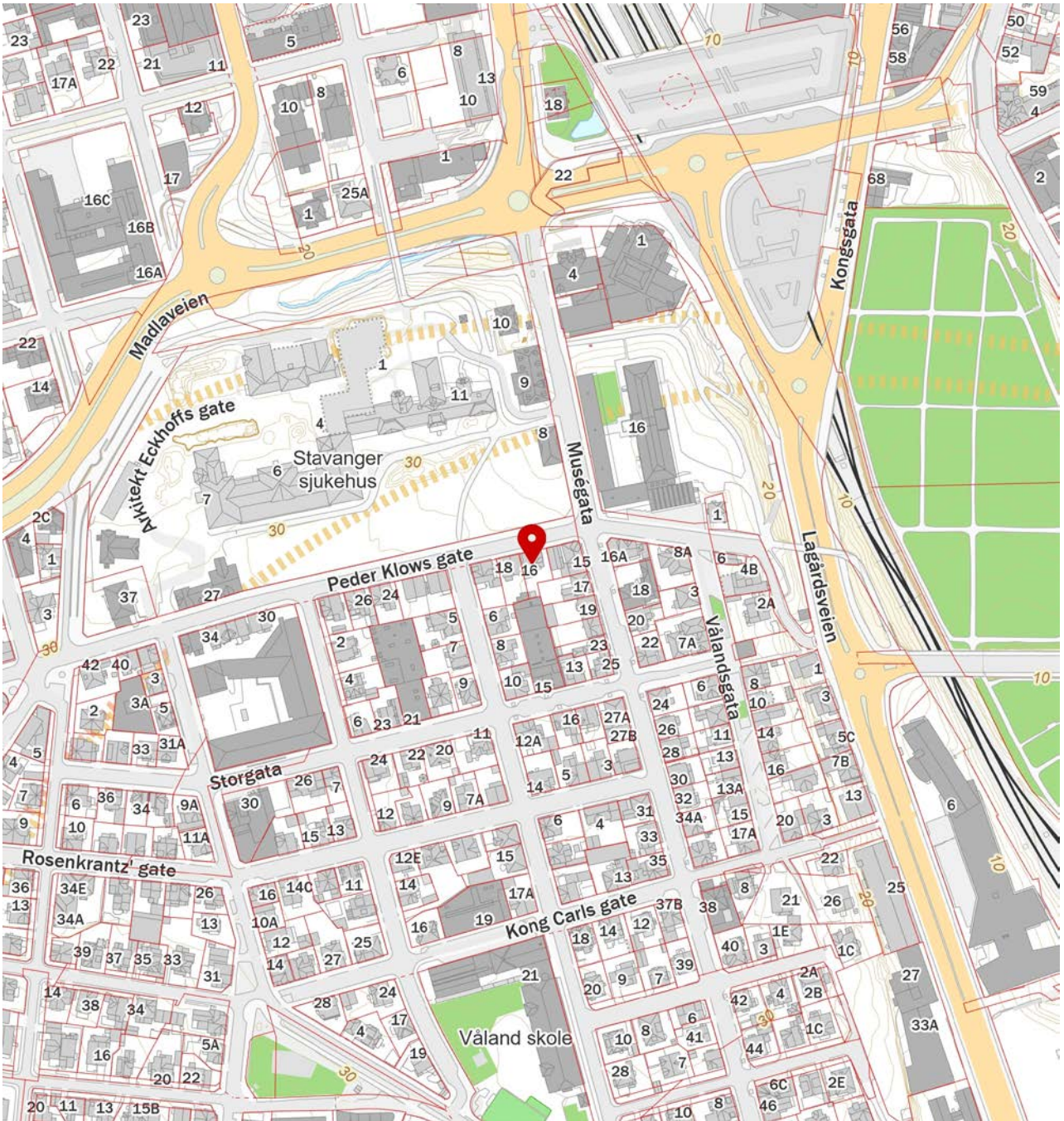
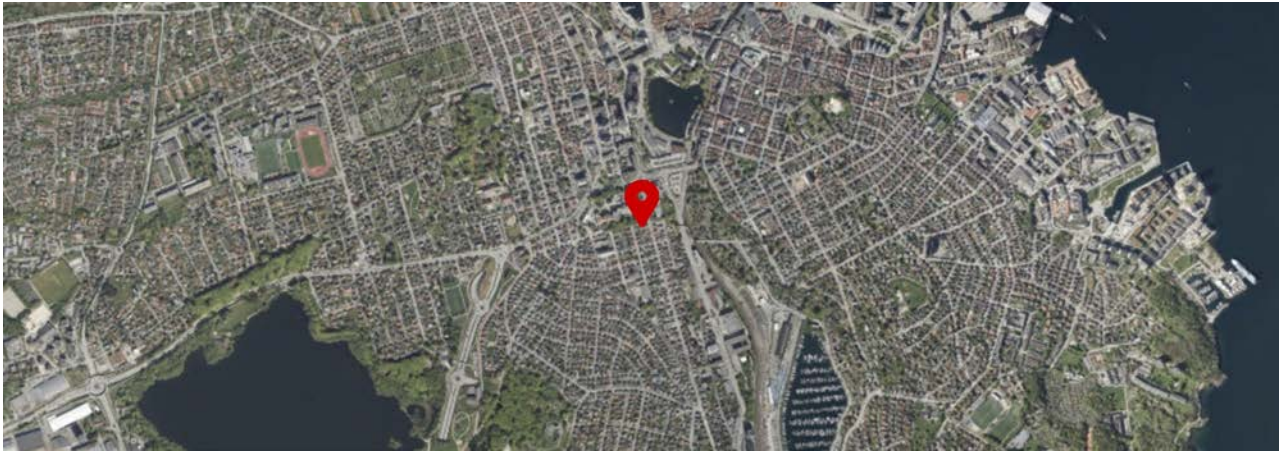

FINN Innholdet i nabolagsprofilen er hentet fra ulike datakilder, og feil eller mangler kan forekomme. Vurderinger og sitater er innhentet på web og gir uttrykk for hvordan naboene vurderer nabolaget. FINN.no AS kan ikke holdes ansvarlig for feil/mangler i profilen. Copyright © Finn.no AS 2026

Nøkkelinformasjon

EIENDOMMEN

ADRESSE

Peder Klows gate 16, 4010 STAVANGER

OPPDRAGSNUMMER

12-0119/26

SELGER

Håkon Landa Austbø

MATRIKSEL

Gårdsnummer 56, bruksnummer 1448, seksjonsnummer 2,
i Stavanger kommune.

EIEFORM

Eierseksjon

BOLIGTYPE

Eierleilighet

ENERGIKLASSE

F

INFO ENERGIKLASSE

Full energiattest følger vedlagt i prospekt.

STRØMFORBRUK

Selger har avtale om Norgespris.

Det gir en fast strømpris, 40 øre per kilowatttime (ekskl. mva). Avtalen er knyttet til målepunktet (boligen), og ikke personen (selger), og vil dermed følge boligen. Avtalen er med bindingstid. Utgangspunktet er at avtalen vil gjelde ut kalenderåret, likevel slik at første periode vil være fra 1. oktober 2025 til 31. desember 2026.

TOMT

Eiet tomt på 257 kvm.

BESKRIVELSE AV TOMT

Eiendommen har en pent opparbeidet bakhage med gressplen. Tomten er felles, men er inndelt slik at hver seksjon har hver sin private del iht tinglyst seksjonsbegjæring.

Eiendommen er bebygd utover tomtegrensen mot nord. Naboeiendom mot vest er bygd over nabogrensen til denne eiendommen.

SAMEIEBRØK

1/2

TAKST

Tilstandsrapport datert 11.05.2026. utført av Bernt Petter Andersen.

BYGGEÅR

1970

BYGGEMÅTE

Eiendommen er en del av en tomannsbolig fra 1910, hvor denne enheten disponerer andre etasje og loftet. Bygningen har en grunnmur av lødd stein og tegl fra byggeåret, mens et påbygg har en sannsynligvis støpt plate av betong på grunnen.

Veggkonstruksjonen består av en trekonstruksjon med lafteverk, som var normalt for byggetidspunktet, og kledningen er i hovedsak fra byggeåret. Et påbygg har isolert reisverk. Takformen er et saltak bygget opp av åser, og taket er tekket med betongtakstein som antas å være fra 1980-tallet. Takrenner, nedløp og beslag ble byttet i 2026, med unntak av sørsiden av påbygget, hvor takrennene er i god stand med normal slitasje.

Boligen har vinduer av tre med 2-lags glass fra ulike årstall, inkludert 2009, 2018, 2012, 2017, 2005, 2003, 1987 og 1971. Ytterdørene er av tre med 2- og 3-lags glass fra 2018, og det finnes også en eldre balkongdør med 2-lags glass. På baksiden av boligen er det en balkong bygget i tre med glassfiber som membran og et rekkverk av tre med liggende spiler. Ved inngangspartiet er det en betongtrapp, og på baksiden finnes en platting ved en utvendig bod.

En bod av nyere dato er oppført i tradisjonelt reisverk og trekonstruksjon. Den har yttervegger kledd med trekledning, papptekke med beslag, samt vinduer og dør i tre og glass.

TG2 - Avvik som kan kreve tiltak:

- Taktekking

Avvik: Mer enn 50% av normal levetid på papptekke er 15-35 år er oversteget. Byggforskserien 700.320

- Veggkonstruksjon

Avvik: Alder på kledningen har oversteget 50% av normal levetid på 40-60 år iht. Byggforskserien 700.320

Dårlig eller ingen lufting under nedre kant av konstruksjon.

Slitasje på vannstokk og kledning ble observert.

Museband ble ikke registrert.

- Takkonstruksjon/Loft

Avvik: Yttertaket har nedbøying.

Hele takkonstruksjonen er gjenbygget. Det er ingen mulighet til vurdering utover alder og observasjoner fra underliggende etg.

Det er noe kryl i konstruksjonen, sett fra bakkenivå.

- Vinduer - 1

Avvik: Mer enn 50% av normal levetid som er 20-40 år er oversteget.

Byggforskserien 700.320

Karmene i vinduer er slitte og det er sprekker i trevirket.

Det er påvist avvik rundt innsetnings detaljer.

Det er mangelfull montering av vannbordet under kjøkkenvinduet.

Vinduet på gang 2 har noe slitasje i hjørnene, og her seget noe.

Vinduet på loftet mangler barnesikring med lås.

- Balkonger, terrasser og rom under balkonger

Avvik: Rekkverket er for lavt i forhold til dagens krav til rekkverkshøyder.

Mer enn halvparten av forventet brukstid er passert på

tettesjikt/membran.

Åpninger i rekkverk er ikke i henhold til krav i dagens forskrifter.

- Overflater

Avvik: Ujevnheter, rift og merker ble observert.

- Pipe og ildsted

Avvik: Mer enn halvparten av forventet brukstid er passert på pipe.

Pipevanger er ikke synlige.

Pipen er kledd inn på loftet.

- Innvendige trapper

Avvik: Det mangler håndløper på vegg i trappeløpet.

Det er ikke montert rekkverk.

Det mangler rekkverk øverst i trappen til loftet, hvor fallhøyden er over 50 cm.

- Våtrom - 2. Etasje - Bad - Overflater Gulv

Avvik: Bom (hulrom under fliser) ble observert.

- Spesialrom - Loft - Toalettrom - Overflater og konstruksjon

Avvik: Drenes til toalettet går ut på gulvet uten sluk eller waterguard.

Det er et mekanisk avtrekk i veggen samt luftespalte i skyvedøren.

- Vannledninger

Avvik: Mer enn halvparten av forventet brukstid er passert på innvendige vannledninger.

Mer enn halvparten av forventet brukstid gjelder kobberrør.

- Ventilasjon

Avvik: Ingen ventilering utover åpning av vindu.

- Varmesentral

Avvik: Mer enn halvparten av forventet brukstid på varmesentral er oppbrukt.

Dokumentasjon på service de siste 2 år finnes ikke.

- Varmtvannstank

Avvik: Det er ikke påvist tilfredsstillende avrenning eller annen kompensierende løsning fra varmtvannstank.

- Grunnmur og fundamenter

Avvik: Mer enn 50% av normal levetid som er 20- 60 år er oversteget.

Byggforskserien 700.320

Det er et riss i grunnmuren under soverommet (til den andre enheten) på baksiden av boligen.

Grunnmuren er over 100 år, og har noe tendens til å bli noe porøs. Det har da lettere for å oppstå riss og gliper i grunnmuren.

TG3 - Store eller alvorlige avvik:

- Dører - 1

Avvik: Dører har råteskader.

- Utvendige trapper

Avvik: Det er ikke montert rekkverk.

Det mangler rekkverk ved inngangspartiet.

Slitasje på treplanting ble observert.

TG IU - Konstruksjoner som ikke er undersøkt:

- Våtrom - 2. Etasje - Bad - Tilliggende konstruksjoner våtrom

Forhold som åpenbart kan medføre fare for helse, miljø og sikkerhet:

Det er ikke montert rekkverk på innvendig trapp.

Det er ikke montert rekkverk på utvendige trapper.

Det mangler håndløper på vegg i det innvendige trappeløpet.

Rekkverket på balkong eller terrasse er for lavt i forhold til dagens krav.

SAMMENDRAG SELGERS EGENERKLÆRING

Boligen ble kjøpt i 2023.

Selger har bodd i boligen de siste 12 månedene.

2. Kjenner du til om det er utført arbeid på bad/våtrom?

Ja, av faglært og ufaglært/egeninnsats/dugnad

Firmanavn: Murmester Jone Åserød/Dørheim VVS/Rønning Elektro

Beskrivelse: Bad pusset opp under tidligere eier. Dokumentasjon på arbeid fremvist takstmann for tilstandsrapport datert Juni 2023: Gulvstøp, membran, fliser, VVS og elektro (alt i 2019). Glassvegg installert av Finns Glass

2.1. Ble tettesjikt/membran/sluk oppgradert/fornyet?

Ja

Beskrivelse: Ny membran installert i hele dusjnisse, inkludert på veggseksjon mot tilstøtende soverom

4. Kjenner du til feil eller om har vært utført arbeid/kontroll på vann/avløp?

Ja, kun av faglært

Firmanavn: Dørheim VVS

Beskrivelse: I forbindelse med oppussing av bad i 2018-2019 under forrige eier ble det lagt Rør-i-rør, skap og nye avløpsrør til bad. Nytt røropplegget i vaskeromsnisje, inkludert ny varmtvannsbereder.

6. Kjenner du til om det er/har vært utettheter i terrasse/garasje/tak/fasade?

Ja

Beskrivelse: Ved bytting av takrenne på kvist ble en liten lekkasje identifisert som følge av tett nedløp/takrenne. Takrenne ble byttet og nedløpsbeslag rengjort og utbedret.

9. Kjenner du til om det er/har vært sopp/råteskader/insekter/skadedyr på eiendommen som rotter, mus, maur eller lignende?

Ja

Beskrivelse: Noen av bordene på tilbyggets vestvegg har råteskade og utskiftning må påregnes.

11. Kjenner du til om det er/har vært utført arbeid på el-anlegget eller andre installasjoner (f.eks. oljetank, sentralfyr, ventilasjon)?

Ja, kun av faglært

Firmanavn: E-tech Elektro installasjon

Beskrivelse: Installasjon av elbillader våren 2025.

11.1. Foreligger det samsvarserklæring (i henhold til forskrift om elektriske lavspenningsanlegg)?

Ja

13. Har du ladeanlegg/ladeboks for elbil i dag?

Ja

Beskrivelse: Amina, installert våren 2025

16. Kjenner du til om det har vært utført arbeid på terrasse/garasje/tak/fasade?

Ja, kun av ufaglært/egeninnsats/dugnad

Beskrivelse: Nye takrenner montert April 2026.

18. Kjenner du til om det er innredet/bruksendret/bygget ut i kjeller eller loft eller andre deler av boligen?

Ja

Beskrivelse: Dagens bruk av rom avviker fra godkjente tegninger.

19. Kjenner du til forslag eller vedtatte reguleringsplaner, andre planer, nabovarsel eller offentlige vedtak som kan medføre endringer i bruken av eiendommen eller av dens omgivelser?

Ja

Beskrivelse: Utviklingsplaner for Stavanger museum og Rogaland teater.

22. Kjenner du til manglende brukstillatelse eller ferdigattest?

Ja

Beskrivelse: Det foreligger ikke ferdigattest som er vanlig for hus bygget før 1998.

MODERNISERING OG PÅKOSTNINGER

Arbeid utført i boligen:

2019:

- Badet er fra 2018/2019
- Toalettrommet er fra 2018-2019.

2018:

- Soveromsvinduet og baderoms vinduet er fra 2018.
- Badet er fra 2018/2019
- Toalettrommet er fra 2018-2019.
- Rør-i-rør er av nyere dato/2018.

2017:

- Vinduene i trappen er fra 2012 og fra 2017.

2013:

- Kjøkkenet er av 2012-13, og er fra HTH

2012:

- Vinduene i trappen er fra 2012 og fra 2017.
- Kjøkkenet er av 2012-13, og er fra HTH
- Varmepumpe fra 2012.

2009:

- Stuevindue er fra 2009.

2005:

- Kjøkkenvinduet er fra ca. 2005.

2003:

- Det er en varmtvannsbereder på kjøkkenet, fra 2003.
- Vinduet på gang 2 er fra 2003.

REGULERINGS- OG AREALPLANER

Eiendommen er regulert til bolig. Området er regulert til bolig, offentlig bebyggelse, bolig/forretning/kontor, annet kombinert formål, park.

Det gjøres oppmerksom på reguleringsplan med planid: 2779 er under statusen: endelig vedtatt arealplan for områderegulering for Arkitekt Echhoffs gate 1. Formålet med planen er å verne det kulturhistoriske anleggets bebyggelse og parkanlegg, som er av regional og nasjonal kulturmiljøinteresse, i samspill med nybygg av høy arkitektonisk kvalitet. Gangforbindelser og miljømessige kvaliteter skal styrkes gjennom planen.

Det gjøres oppmerksom på reguleringsplan med planid: 1068 er under statusen: endelig vedtatt arealplan. Områderegulering for Våland 1 og 2. Hensikten med planen er å legge til rette for rehabilitering og videreutvikling av boligmiljøet på Våland.

Det gjøres oppmerksom på reguleringsplan med planid: 2850 er under statusen: planlegging igangsatt. Områderegulering for teater og museum på Kannikhøyden. Her vil det forekomme byggeaktivitet i fremtiden.

Det gjøres oppmerksom på reguleringsplan med planid: 2832 er under statusen: planlegging igangsatt. Dette gjelder bussveien fra Jernbaneveien til Haugåsveien.

Utsnitt av reguleringskart med bestemmelser kan ses hos meglerforetaket. Dersom det er ønskelig med ytterligere opplysninger knyttet til reguleringsforhold så oppfordrer vi interessenter til å kontakte Stavanger kommune.

Det gjøres oppmerksom på at boligen ligger under retningslinjer for hensynssoner bevaring av kulturmiljø Trehusbyen med de begrensninger det har for fasadeendringer etc.

Huset er registrert i SEFRAK. SEFRAK er et landsdekkende register over eldre bygninger og andre kulturminner i Norge. Navnet er en forkortelse for SEkretariatet For Registrering Av faste Kulturminner, som var navnet på den institusjonen som påbegynte arbeidet med registeret. Det at et hus er registrert i SEFRAK gir det ikke automatisk vernestatus, og legger heller ikke spesifikke restriksjoner på hva som kan gjøres med det.

Utsnitt av reguleringskart følger vedlagt i salgsoppgaven. Reguleringsbestemmelser kan ses hos meglerforetaket. Dersom det er ønskelig med ytterligere opplysninger knyttet til reguleringsforhold så oppfordrer vi interessenter til å kontakte Stavanger kommune.

OPPVARMING

Ved, varmpumpe og elektrisk

Varmekilder, slik som ovner, kaminer, peiser, varmpumper og panelovner, følger med uansett festemåte. Frittstående biopeiser/varmeovner og terrassevarmere medfølger ikke. Det følger ikke med varmekilder i rom som ikke har vegg- eller fastmonterte varmekilder på visning.

PARKERINGSFORHOLD

Gateparkering etter Stavanger kommunens bestemmelser. Kjøper må selv undersøke med kommune vedrørende sonekort. Selger står uten ansvar i den sammenheng.

Amina ladestasjon for el-bil montert og medfølger.

VEI/VANN/KLOAKK

Eiendommen er tilknyttet offentlig vei. Offentlig vann og avløp via private stikk- og fellesledninger. Det gjøres oppmerksom på at private ledninger vedlikeholdes for eiers regning. For private fellesledninger er det normalt tilknyttet solidarisk vedlikeholdsplikt.

ADGANG TIL UTLEIE

Eiendommen kan leies ut i sin helhet.

FERDIGATTEST/MIDLERTIDIG BRUKSTILLATELSE

Etter det kommunen opplyser så foreligger det verken ferdigattest eller midlertidig brukstillatelse knyttet til bygningen, og plan og bygningslovens formelle forutsetning for lovlig bruk av bygningen kan derfor ikke dokumenteres. Bygningen har imidlertid vært i bruk siden 1910.

Det foreligger fasadetegninger datert 16.06.1967.

Det foreligger plantegninger over loft datert 15.06.1961 med påtegningen "ulovlig loftinnredning" som viser innredet loft med stue, kjøkken og soverom.

Det foreligger plantegninger ifm seksjonering tinglyst 25.09.2002. Disse avviker fra dagens løsning i andre etasje og loft. Her vises blant annet loft innredet med 2 soverom.

Det ble gitt tillatelse for fasadeendring vindu- terrassedør- trapp den 21.07.2015 for leilighet i 2.etg. i følge Stavanger kommune. Det foreligger ikke midlertidig brukstillatelse eller ferdigattest for dette arbeidet.

Det ble gitt tillatelse til mindre tiltak vedr innsetting av vindu på tilbygg mot øst datert 05.02.2018 i følge Stavanger kommune. Det foreligger ikke midlertidig brukstillatelse eller ferdigattest for dette arbeidet.

Det gjøres oppmerksom på at det ikke foreligger tegninger eller annen tillatelse vedrørende bod/hagestue.

Oppføring av boliger før Plan- og Bygningsloven som trådte i kraft i 1965 var ikke underlagt søknadsplikt. For slike bygninger foreligger det derfor ofte verken godkjente hustegninger, byggetillatelse eller brukstillatelse/ferdigattest. Dette medfører selvsagt ikke at slike bygninger er å anse som ulovlige per i dag.

Ferdigattest utstedes ikke lenger for tiltak det er søkt om før 01.01.1998, jfr. Plan- og bygningslovens § 21-10, femte ledd. I disse tilfellene henlegger/avviser kommunen henvendelser om saker som ikke er avsluttet. Dette innebærer imidlertid ikke at ulovlig bygde tiltak blir lovlige. Kommunen vil fremdeles kunne forfølge og kreve ulovlig oppførte tiltak omsøkt etter dagens regelverk.

Det gjøres spesielt oppmerksom på at det ikke foreligger oppdaterte godkjente tegninger over 2.etg. og loft. Hva rommene på blant annet loft endelig er godkjent som, vites dermed ikke.

Kjøper overtar ansvar, risiko og eventuelle konsekvenser knyttet til informasjon gitt ovenfor.

RADONMÅLING

Radon er en usynlig og luktfri gass som ligger nede i grunnen. Det varierer geografisk hvor stor forekomst det er av radon. Det er ikke et krav til måling av radon i bolig, men på generelt grunnlag er dette anbefalt. Ved utleie er det et krav til måling av radon. Det ble krav om radonsperre eller andre forebyggende tiltak mot radon på nybygg 1. juli 2010.

INNHold

2.etg.: Entre, gang, soverom, bad, stue, kjøkken og utgang til terrasse/hage

Loft: Gang, soverom*, innredet rom, toalett og takterrasse

Privat hage med terrasse og hagestue.

*Ikke godkjent rømningsvei. Det er montert brannstige. Hentet fra tilstandsrapport: stige fra loft må etableres med brann skjerm godkjent av kommune.

Det gjøres spesielt oppmerksom på at det ikke foreligger oppdaterte godkjente tegninger over 2.etg. og loft. Hva rommene på blant annet loft endelig er godkjent som, vites dermed ikke.

Kjøper overtar ansvar, risiko og eventuelle konsekvenser knyttet til informasjon gitt ovenfor.

STANDARD

Kjøkken

HTH kjøkkeninnredning fra 2012-13 med hvite slette fronter og benkeplate i granitt. Kjøkkenet har integrerte hvitevarer og mekanisk ventilasjon. Vedr. hvitevarer se pkt. "løsøre og tilbehør" i salgsoppgaven.

Bad

Bad i 2. etasje fra 2018/2019. Badet har flis på gulvet med varmekabler. Veggene har flis i dusjsonen og malte plater på resterende vegger. Badet er utstyrt med et vegghengt baderomsmøbel med vask, vegghengt toalett og et dusjhjørne med glassvegg. Det er et purussluk i dusjsonen. Ventilasjonen består av et mekanisk avtrekk i taket og en luftespalte i døren.

Toalettrom

Toalettrom på loft fra 2018-2019. Rommet har flis på gulvet og malt gips på vegger og i taket. Det er innredet med en vegghengt vask og et vegghengt toalett. Rommet har et mekanisk avtrekk i veggen og luftespalte i skyvedøren.

Innvendige overflater

Gulv: Flis på gangen og parkett på resterende rom.

Vegger: Malt gips.

Himling: Malt gips med listefri utførelse mellom vegg og tak.

Tekniske installasjoner

- Vannledninger: Boligen har vannrør av kobber og rør-i-rør. Rør-i-rør er fra 2018. Fordelerskapet er plassert bak baderomsmøbelet. Kobberrørene er av eldre dato. Hovedstoppekranen er plassert i boden i underetasjen.

- Avløpsrør: Boligen har avløpsrør av plast. Røropplegget er av nyere dato.

- Ventilasjon: Mekanisk ventilasjon på kjøkken. Badet har mekanisk avtrekk i taket og luftespalte i døren.

Toalettrommet har mekanisk avtrekk i veggen og luftespalte i skyvedøren. Soverommet på loftet har ventilering via åpning av vindu.

- Varmtvannstank: Varmtvannsbereder på 28 liter fra 2003, plassert på kjøkkenet og en fra 2018 i gang.

- Varmesentral: Varmepumpe fra 2012.

HVITEVARER

Følgende hvitevarer medfølger: Integrerte hvitevarer

Lampe over stuebord følger ikke med.

Produkter og installasjoner som medfølger overdras uten noen form for garantier, utover eventuell gjenværende leverandørgaranti.

Tilbehørsliste følger vedlagt i prospekt.

AREALER

BRA - i: 107 m²

BRA - e: 7 m²

BRA totalt: 114 m²

TBA: 26 m²

TOMANNSBOLIG

Bruksareal fordelt på etasje

2. etasje

BRA-i: 88 m² Gang/med nisje for vaskemaskin., bad, soverom og trapp/gang/trapp/stue/kjøkken

3. etasje

BRA-i: 19 m² Trapp/gang, toalettrom og 2 soverom

TBA fordelt på etasje

2. etasje

26 m² Terrasse- og balkongareal

BOD/HAGESTUE

Bruksareal fordelt på etasje

1. etasje

BRA-e: 7 m² Bod/hagestue

BYGNINGSSAKKYNDIG KOMMENTAR TIL AREALOPPMÅLING

Tomannsbolig

Det er 3 halve etasjer i boligen, som er summert og lagt inn i 2. etasje.

Gulvarealet på loftet er på totalt over 43m², men er ikke målbart grunnet skråtak og lav takhøyde.

Det ene soverommet er ikke målbart, men har gulvareal på 10m².

2. etasje: Her er det gjort romendringer. Det er tegnet inn 2 soverom, og det er tegnet inn soverom der hvor kjøkkenet er.

Trappen, kjøkken og bad er flyttet.

Loft: Her er det gjort endringer i vegger og inndeling, samt at trappen er flyttet. Toalett rommet er ikke tegnet inn

Det er ikke godkjent rømningsvei fra loftet.

Stige fra loft må etableres med brann skjerm godkjent av kommune.

Minste soverommet i på loftet har ikke målbar takhøyde iht. dagens måleregler

ØKONOMI

PRISANTYDNING

Kr. 5 750 000,-

KOMMUNALE AVGIFTER

Kr 17 736,-

INFO KOMMUNALE AVGIFTER

Avgiften fordeles på tolv terminer.

FELLESKOSTNADER INKLUDERER

Det betales ingen faste fellesutgifter pr. mnd. Utvendig forsikring og vedlikehold fordeles etter sameiebrøk.

Boligen er én av totalt 2 seksjoner og inngår som en del av et eierseksjonssameie.

Sameiet er imidlertid ikke organisert, og har ikke et aktivt styre. Det foreligger ikke vedtekter, regnskap eller budsjett. Eierseksjonslovens regler gjelder imidlertid for slike sameier.

FORMUESVERDI - PRIMÆR

Kr. 1 337 000,- som primærbolig for 2026

INFORMASJON OM FORMUEVERDI

Opplyst formuesverdi er hentet fra boligeiers (selgers) skattekort for inneværende år.

Stortinget har vedtatt en ny modell for beregning av formuesverdi for bolig. Den nye utregningsmodellen beregner boligverdier basert på grunnkretser i stedet for kommuner, og skal benyttes fra og med inntektsåret 2026. Dette kan medføre at markedsverdien settes høyere eller lavere enn tidligere og innebærer at både selger og megler kan benytte tall som ikke nødvendigvis er oppdaterte på tidspunktet for utarbeidelse av salgsoppgaven. Det tas derfor forbehold om at formuesverdien kan bli endret og eventuelt øke ved endelig fastsettelse i skatteåret.

For primærbolig utgjør formuesverdien 25 % av beregnet eller dokumentert markedsverdi opptil kr 10 000 000, og deretter 70 % av den delen som overstiger dette beløpet. For sekundærbolig utgjør formuesverdien 100 % av beregnet eller dokumentert markedsverdi.

OMKOSTNINGER

kr. 5 750 000,- (Prisantydning)

kr. 11 900,- (Boligkjøperforsikring Söderberg & Partners)

kr. 143 750,- (Dokumentavgift)

kr. 545,- (Tinglysing skjøte)

kr. 545,- (Tinglysning pantedokument (pr. stk.))

kr. 156 740,- (Omkostninger totalt)

kr. 5 906 740,- (Totalpris inkl. omkostninger)

NB! Regnestykket forutsetter at det kun tinglyses ett pantedokument og at eiendommen selges til prisantydning.

Det tas forbehold om endringer i offentlige avgifter/gebyrer.

Andel fellesgjeld og andel formue overtas av kjøper.

BETALINGSBETINGELSER

Det tas forbehold om endring i offentlige gebyrer. Kjøpesum samt omkostninger innbetales senest per overtagelsesdato. Kjøper er selv ansvarlig for at alle innbetalinger er meglerforetaket i hende til avtalt tid og må selv påse at eventuell bankforbindelse er informert om dette. Innbetaling av kjøpesum skal skje fra kjøpers konto i norsk finansinstitusjon.

SERVITUTTER/RETTIGHETER

På eiendommen er det tinglyst følgende heftelser og rettigheter som følger eiendommens matrikkel ved overskjøting til ny hjemmelshaver:

1103/56/1448/2:

25.09.2002 - Dokumentnr: 15239 - Erklæring/avtale

Denne seksjon har tilleggsdel - bygning.

Gjelder denne registerenheten med flere

25.09.2002 - Dokumentnr: 15239 - Seksjonering

Opprettet seksjoner:

Snr: 2

Formål: Bolig

Sameiebrøk: 1/2

Bestemmelser om tilleggsdel, se under servitutter.

Gjelder seksjon nr. 1 OG 2

GRUNNBOKSDATO

20.05.2026

DIVERSE OPPLYSNINGER

DIVERSE

Plantegninger:

Vedlagte plantegning er ikke i målestokk og derfor kun å anse som en skisse.

Notar AS og eiendomsmeglingsforetakene som er en del av Notar-kjeden, har samarbeid med forskjellige foretak som tilbyr produkter eller tjenester i forbindelse med megleroppdraget:

- Söderberg & Partners leverer boligselgerforsikring

- Søderberg & Partners leverer boligkjøpeforsikring
- Overo, leverandør av digitale oppgjørsskjema og overtakelsesprotokoller, tilbyr avtale om strøm, alarm og bredbånd.

Hvilke produkter/tjenester kjøper og selger tilbys i forbindelse med oppdraget, kan variere ut fra hvor i landet eiendommen ligger.

LEGALPANT

Det gjøres oppmerksom på at sameiet har legalpanterett i seksjonen tilsvarende 2 x folketrygdens grunnbeløp for felleskostnader samt andre krav som skriver seg fra sameieforholdet.

EIERBEGRENSNING

Ingen kan direkte eller indirekte erverve mer enn to boligseksjoner i et boligsameie jf. eierseksjonsloven § 23. Dersom et erverv har funnet sted i strid med eierseksjonslovens regler kan Kartverket nekte overskjøting. Dersom overskjøting blir nektet, er kjøper likevel forpliktet til å gjennomføre handelen med selger, og oppgjør til selger vil finne sted tross manglende overskjøting. Den som har ervervet seksjonen i strid med forbudet vil i et slikt tilfelle, frivillig eller etter pålegg, måtte selge seksjonen videre til noen som lovlig kan erverve den.

OVERTAGELSE

Etter avtale. Angi ønsket overtagelse ved budgivning.

BAKGRUNN FOR OPPLYSNINGER I SALGSOPPGAVEN

Salgsoppgaven er utarbeidet ut ifra opplysninger som er gitt av selger, befaring av eiendommen samt innhenting av nødvendige dokumenter og evt. takst/tilstandsrapport.

SALGSOPPGAVE SIST OPPDATERT

27.05.2026

ANSVARLIG MEGLERFORETAK

NOTAR - Stavanger Eiendomsformidling AS
Madlaveien 10, 4010 STAVANGER. TLF. 51 84 98 00

MEGLER

Svein Magnus Melgaard, Daglig leder/ Eiendomsmegler MNEF/ Partner
Epost: smm@notar.no
Mobil: 404 07 662

MEGLERS VEDERLAG

Fastpris vederlag	kr.	50000.00	(inkl. mva.)
Salgstilretteleggelse	kr.	9 900,-	(inkl. mva.)
Oppgjørsgebyr	kr.	7 900,-	(inkl. mva.)
Markedspakke	kr.	18 900,-	(inkl. mva.)
Visninger og overtakelse (pr. stk.)	kr.	3 000,-	(inkl. mva.)
Grunnpakke/Grunnbok/e-tinglysing	kr.	2 000,-	(inkl. mva.)

Direkte utlegg dekkes av selger.

Dersom handel ikke kommer i stand er følgende avtalt om meglerforetakets vederlag: Intet salg - ingen regning. Oppdragsgiver betaler bare hvis det blir salg. Boligselgerforsikring, bygningsrapport, takst og annonsering utover avtalt markedspakke inngår ikke i garantien, men kan bestilles direkte fra leverandør.

VIKTIG INFORMASJON

BOLIGSELGERFORSIKRING

For denne eiendommen er det tegnet boligselgerforsikring.

BOLIGKJØPERFORSIKRING

Kjøper har anledning til å tegne boligkjøperforsikring. Boligkjøperforsikring er en rettshjelpsforsikring som dekker utgifter forbundet med juridisk bistand, fagkyndig uttalelse og saksomkostninger. Forsikringen er valgfri. Se produktark, vedlagt salgsoppgave, for nærmere informasjon og priser.

Forsikringen er meglet fram av Söderberg & Partners og er plassert hos Gar-Bo Försäkring AB. Skadebehandling foretas av Crawford & Company.

ANDRE FORSIKRINGER

Ved kjøp av bolig gjennom Notar Eiendomsmegling får kjøper én måned gratis forsikring i samarbeid med Kolibri Forsikring.

- Leilighet: gratis innboforsikring i én måned
- Enebolig: gratis bygningsforsikring i én måned

Forsikringen trer i kraft fra overtakelsesdato. Kolibri Forsikring vil kontakte kjøper med informasjon om forsikringen og eventuelle videre valg.

Hva betyr dette? Innboforsikring dekker eiendelene dine i boligen, som møbler, klær og elektronikk. Bygningsforsikring dekker selve bygningen, inkludert vegger, tak og faste installasjoner.

Tilbudet gir kjøper trygghet fra første dag som eier. Videre forsikring avtales direkte mellom kjøper og Kolibri Forsikring dersom kjøper ønsker dette.

SENTRALE LOVER

Eiendommen selges etter reglene i avhendingsloven.

Eiendommen skal overleveres kjøper i tråd med det som er avtalt. Det er viktig at kjøper setter seg grundig inn i alle salgsdokumentene, herunder salgsoppgave, tilstandsrapport og selgers egenerklæring. Kjøper anses kjent med forhold som er tydelig beskrevet i salgsdokumentene. Forhold som er beskrevet i salgsdokumentene kan ikke påberopes som mangler. Dette gjelder uavhengig av om kjøper har lest dokumentene. Alle interessenter oppfordres til å undersøke eiendommen nøye, gjerne sammen med fagkyndig før bud inngis. Kjøper som velger å kjøpe usett kan ikke gjøre gjeldende som mangel noe han burde blitt kjent med ved undersøkelsen. Dersom det er behov for avklaringer, anbefaler vi at kjøper rådfører seg med eiendomsmegler eller en bygnings sakkyndig før det legges inn bud.

Hvis eiendommen ikke er i samsvar med det kjøperen må kunne forvente ut ifra alder, type og synlig tilstand, kan det være en mangel. Det samme gjelder hvis det er holdt tilbake eller gitt uriktige opplysninger om eiendommen. Dette gjelder likevel bare dersom man kan gå ut i fra at det virket inn på avtalen at opplysningen ikke ble gitt eller at feil opplysninger ikke ble rettet i tide på en tydelig måte. En bolig som har blitt brukt i en viss tid, har vanligvis blitt utsatt for slitasje og skader kan ha oppstått. Slik bruksslitasje må kjøper regne med, og det kan avdekkes enkelte forhold etter overtakelse som nødvendiggjør utbedringer. Normal slitasje og skader som nødvendiggjør utbedring, er innenfor hva kjøper må forvente og vil ikke utgjøre en mangel.

Boligen kan ha en mangel dersom det er avvik mellom opplyst og faktisk areal, forutsatt at avviket er på 2% eller mer og minimum 1 kvm.

Dersom eiendommen har et mindre grunnareal (tomt) enn kjøperen har regnet med, er det likevel ikke en mangel hvis ikke arealet er vesentlig mindre enn det som fremkommer av salgsdokumentene, jf. avhl-3-3.

Ved beregning av et eventuelt prisavslag eller erstatning må kjøper selv dekke tap/kostnader opptil et beløp på kr 10 000 (egenandel).

Dersom kjøper ikke er forbruker selges eiendommen «som den er», og selgers ansvar er da begrenset jf. avhl. § 3-9, 1. ledd 2. pktm. Avhendingsloven § 3-3 (2) fravikes, og hvorvidt en innendørs arealsvikt karakteriseres som en mangel vurderes etter avhendingsloven § 3-8. Informasjon om kjøpers undersøkelsesplikt, herunder oppfordringen om å undersøke eiendommen nøye, gjelder også for kjøpere som ikke anses som forbrukere. Med forbrukerkjøper menes kjøp av eiendom når kjøperen er en fysisk person som ikke hovedsakelig handler som ledd i næringsvirksomhet.

Både kjøper og selger er forpliktet til å signere den standard kjøpekontrakten som er utarbeidet av Notar i forbindelse med eiendomshandler. Kjøpekontrakten kan gjennomgås hos eiendomsmegleren før budet legges inn.

PERSONOPPLYSNINGSLOVEN

Ditt personvern er viktig for Notar og vi er opptatt av å verne om personopplysningenes integritet, tilgjengelighet og konfidensialitet. All behandling av personopplysninger i Notar skal følge det til enhver tid gjeldende personvernregelverket, herunder GDPR og personopplysningsloven. Les mer om dette her: <https://notar.no/personvern.aspx>.

HVITVASKINGSREGLENE

Eiendomsmeglere er underlagt lov om hvitvasking og tilhørende forskrift. Etter hvitvaskingsloven er eiendomsmegler pålagt å gjennomføre kundetiltak av både selger og kjøper. Hvis kjøper ikke bidrar til at megler får gjennomført kundetiltak, og dette fører til at transaksjonen ikke kan gjennomføres eller blir forsinket, misligholder kjøper avtalen med selger. Etter 30 dager anses misligholdet vesentlig, og selger har rett til å heve avtalen og gjennomføre deknings salg for kjøpers regning.

Dersom det er selger som ikke bidrar til at megler får gjennomført løpende kundetiltak underveis i oppdraget må eiendomsmegler stanse gjennomføringen av transaksjonen. Selger vil i et slikt tilfelle ha misligholdt sine forpliktelser, og kjøper vil kunne ha et krav mot selger etter avhendingsloven. Hvis kundetiltak ikke lar seg gjennomføre, vil Notar ikke kunne bistå med handelen eller foreta oppgjør.

Kjøper oppfordres til å innbetale kjøpesummen som ikke kommer fra låneinstitusjon, i en samlet innbetaling fra egen konto i norsk bank. Dersom innbetaling likevel må foretas på annen måte, må megler orienteres med begrunnelse og informasjon om innbetalers navn, før innbetaling av oppgjør.

VEDLEGG

Tilstandsrapport utført av Taksering AS v/Bernt Petter Andersen datert 25.05.2026, selgers egenerklæring datert 14.05.2026, energiattest, grunnkart, reguleringsplankart som følger vedlagt.

Det gjøres oppmerksom på at salgsoppgaven ikke er komplett uten alle vedlegg. Ta kontakt med meglerforetakets representant dersom du mener at noen av vedleggene mangler.

BUDGIVNING

Det første budet skal inngis skriftlig på Notar sitt budskjema, påført budgivers signatur og vedlagt kopi av legitimasjon. Alternativt kan man legge inn bud elektronisk, ved bruk av "Gi bud" knapp i nettannonse, hvor budgiver må legitimere seg med BankID. Senere bud kan inngis per e-post eller SMS til megler. Megler skal så snart som mulig bekrefte skriftlig overfor budgiver at bud er mottatt.

Bud som ikke er skriftlig, eller som har en kortere akseptfrist enn til kl. 12.00 første virkedag etter siste annonserte visning, vil ikke bli formidlet til selger. Et bud er bindende for budgiver frem til angitt akseptfrist.

Bestemmelser om budgivning gitt i medhold av eiendomsmeglingsloven § 6-8 kommer til anvendelse ved utførelsen av Oppdraget. For å sikre en forsvarlig gjennomføring av budrunden, stiller Notar krav til frister ved budgivningen. Bud skal ikke ha en akseptfrist på mindre enn 30 minutter fra budet inngis. Bud med kortere akseptfrist enn 30 minutter kan avvises.

Selger står fritt til å forkaste eller akseptere ethvert bud. Selger må skriftlig akseptere budet før budaksept kan formidles til budgiver.

Fra og med 01.07.25 ble det ikke lengre være lovlig å legge inn hemmelige bud. Megler kan dermed ikke formidle bud med forbehold om at budet eller forbehold i budet skal holdes skjult (hemmelig) for andre budgivere og interessenter.

Kopi av budjournal skal gis til kjøper og selger uten ugrunnet opphold etter at handelen er kommet i stand. Alle som har inngitt bud på eiendommen kan kreve kopi av budjournalen i anonymisert form etter at budrunden er avsluttet.

For øvrig vises det til "Forbrukerinformasjon om budgivning" som er inntatt i salgsoppgaven.

Denne boligen vil jeg gjerne ha!

Hva nå?

1 - KONTAKT MEGLER

Registrer din interesse og megleren holder deg oppdatert.

2 - HA FINANSIERING PÅ Plass

Undersøk med banken hvor mye du kan få i lån, og be om evt. finanseringsbevis.

3 - UNDERSØK BOLIGEN

Før det legges inn bud på eiendommen oppfordres budgiver til å sette seg inn i all relevant informasjon om eiendommen, herunder eventuell salgsoppgave og teknisk rapport med alle vedlegg.

4 - BUDGIVNING

Dersom du ønsker å by kan første bud gis via GI BUD-knappen på hver eiendom, eller du kan fylle ut budskjema som leveres/sendes til megler. Påfølgende bud må også være skriftlige, men kan i tillegg gis via SMS eller epost. Se forbrukerinformasjon om budgivning i prospekt.



Vedlegg

PEDER KLOWS GATE 16

Tilstandsrapport utført av Taksering AS v/Bernt Petter Andersen datert 25.05.2026, selgers egenerklæring datert 14.05.2026, energiattest, oversikt inndeling av hage, grunnkart, reguleringsplankart som følger vedlagt.

Det gjøres oppmerksom på at salgsoppgaven ikke er komplett uten alle vedlegg. Ta kontakt med meglerforetakets representant dersom du mener at noen av vedleggene mangler.

Tilstandsrapport

📍 Peder Klows gate 16 , 4010 STAVANGER

📖 STAVANGER kommune

gnr. 56, bnr. 1448, snr. 2

Sum areal alle bygg: BRA: 114 m² BRA-i: 107 m²



Befaringsdato: 11.05.2026

Rapportdato: 25.05.2026

Oppdragsnr.: 12979-2178

Eiendomsverdi ref nr: KB1531

Autorisert foretak: Taksering AS



Rapporten kan brukes i inntil ett år etter rapportdato, og kan ikke gjenbrukes ved flere boligsalg i denne perioden. Skjer det endringer, oppstår skader også videre på boligen, bør du som selger be om oppdatert rapport.

Norsk takst

Norsk takst er bransjeorganisasjonen for landets bygningssakkyndige og takstforetak, med om lag 1400 sertifiserte medlemmer fordelt på omtrent 1000 bedrifter. I boligomsetningen regnes takstrapportene som et helt avgjørende element i den informasjonen som gjøres tilgjengelig for kjøper. Årlig leverer medlemmene rundt 120.000 slike takster. Det gir unik oversikt over norske boliger, og bidrar til at alle oppdrag kan utføres med utgangspunkt i erfaringsbasert kvalitet.



Det stilles høye krav til utdanning, sertifisering og yrkesetikk. Norsk takst er opptatt av at boligomsetningen skal være trygg, og legger vekt på å oppføre uavhengig av andre bransjeaktører. Bygningssakkyndige fakturerer sine tjenester uten hensyn til hvilken pris som oppnås, og skal heller ikke på annen måte ha noen egeninteresse knyttet til handelen.

Uavhengighet og god fagkunnskap har over tid bygget troverdighet og tillit. Både selger og kjøper skal kunne stole på bygningssakkyndiges vurderinger. For tilfeller der det likevel skulle oppstå misnøye med utført arbeid, har vi sammen med Forbrukerrådet etablert en klagenemnd.

Norsk takst har en sentral rolle i utviklingen av norske standarder, regler og profesjonsprinsipper, og representerer bransjen i alle relevante internasjonale fora. Dette sikrer at norske bygningssakkyndige tidlig kan tilpasse seg krav og bransjetrender fra utlandet, samtidig som takseringsfaget får en norsk stemme på verdensbasis. Organisasjonen bidrar i næringspolitisk sammenheng, og har vært en pådriver for å sikre at lover og regler gir trygghet for forbrukerne i boligomsetningen.

Rapportansvarlig

Bernt Petter Andersen

bpa@takseringas.no

951 03 429



Dette trenger du å vite om tilstandsrapporten



Hva er en tilstandsrapport?

En tilstandsrapport beskriver synlige skader/avvik eller tegn på skader/avvik på boligen. Rapporten fremhever vanligvis ikke positive egenskaper ved boligen.



Hva vurderer en bygningsakkyndig?

Den bygningsakkyndige vurderer boligen ut fra hva man kan forvente av en bygning av samme alder og type. Vurderingen gjøres som regel mot hvordan det var vanlig å bygge og regler som gjaldt da boligen ble oppført (søknadstidspunktet). Forhold som er vanlige for bygningens alder, slik som slitasje etter normal bruk regnes ikke som avvik.



Hva inneholder tilstandsrapporten?

Den bygningsakkyndige undersøker rom og bygningsdeler slik det kommer frem av [Forskrift til avhendingsloven](#). Tilstandsrapporten inneholder bare avvik som den bygningsakkyndige kan se eller kontrollere med enkle hjelpemidler. Det gjøres ikke nærmere undersøkelser slik som åpning av vegger eller andre bygningsdeler. I vegg mot våtrom og rom under terreng kan det borres et hull for å gjøre enkle undersøkelser slik som fuktsøk.

Når du kjøper en brukt bolig

Når du kjøper en brukt bolig, er det viktig å være oppmerksom på at dette ikke kan sammenlignes med å kjøpe en ny bolig. Måten boligen ble bygget på kan være annerledes enn i dag. Bygninger svekkes over tid, og utsettes for slitasje blant annet på grunn av bruk og vær og vind. Mange boliger fornyes helt eller delvis, noen i flere omganger, eller det oppføres tilbygg. Særlig for boliger som er pusset opp eller endret, er det viktig å merke seg at fornyelse av overflater ikke nødvendigvis betyr at bygningsdeler under er forbedret.

Vurdering mot byggeregler

Den bygningsakkyndige vil vurdere boligen mot hvordan det var vanlig å bygge og regler som gjaldt på søknadstidspunktet. Den bygningsakkyndige ser etter avvik som har betydning for og som reduserer boligens funksjon og verdi, og som kommer frem av forskrift til avhendingslova.

Noen bygningsdeler og forhold vil den bygningsakkyndige vurdere mot dagens regelverk. Etter dagens regelverk vil disse kunne få avvik og/eller TG2 eller TG3 uten at det nødvendigvis er krav om at avviket utbedres. Dette kan gjelde sluk, tettesjikt og fall på bad og vaskerom, forhold som gjelder sikkerhet mot brann, rekkverk, trapper osv.

Tilstandsrapporten beskriver ikke hele boligen

BYGNINGSSAKKYNDIGE SER FOR EKSEMPEL IKKE PÅ

- vanlig slitasje og normal vedlikeholdstilstand
- bagatellmessige forhold som ikke påvirker bygningens bruk eller verdi vesentlig
- etasjeskillere
- tilleggsbygg slik som garasje, bod, annek, naust også videre
- utvendige trapper
- støttemurer
- skjulte installasjoner
- installasjoner utenfor bygningen
- full funksjonstesting av el- og VVS-installasjoner
- geologiske forhold og bygningens plassering på grunnen
- bygningens planløsning
- bygningens innredning
- løpsøre slik som hvitevarer
- utendørs svømmebasseng og pumpeanlegg
- bygningens estetikk og arkitektur
- bygningens lovlighet (bortsett fra bruksendringer, brannceller og forhold som åpenbart kan påvirke helse, miljø og sikkerhet)
- fellesarealer (med mindre boligeier har vedlikeholdsplikt for fellesarealer og dette er kjent for bygningsakkyndig, eller fellesarealet har en særlig tilknytning til boligen).

© iVerdi 2023 © Norsk takst 2023

Malen til denne rapporten, inkludert standardtekstene fra Norsk takst, er vernet etter åndsverkloven og kan kun benyttes av medlemsforetakene i Norsk takst og av takstingeniører som er sertifisert i slikt foretak, samt av kunder hos iVerdi og studenter hos NEAK. For andre aktører er eksemplarframstilling av malen og standardtekster, som utskrift og annen kopiering til bruk som grunnlag for tilsvarende rapporter, bare tillatt når det er hjemlet i lov (kopiering til privat bruk, sitat o.l.) eller avtale med Norsk Takst ([Forside](#)) eller iVerdi ([Hjem-iVerdi](#)).

Utnyttelse i strid med lov eller avtale kan medføre erstatnings- og straffeansvar.

Dette trenger du å vite om tilstandsrapporten

Tilstanden vurderes med ulike tilstandsgrader

Tilstanden gir uttrykk for en gitt forventet tilstand, blant annet vurdert ut fra alder og normal bruk. Ved Tilstandsgrad 0 (TG0) og Tilstandsgrad 1 (TG1) gir den bygnings sakkyndige normalt ingen begrunnelse for valg av tilstandsgrad. Grunnen er at bygningen eller bygningsdelen da bare har normal slitasje. Ved skjulte konstruksjoner kan alder alene avgjøre tilstandsgrad. Når bygnings sakkyndige anbefaler tiltak, for eksempel utbedringer, må brukeren av rapporten vurdere om tiltakene er nødvendige og lønnsomme.

Når den bygnings sakkyndige velger tilstandsgrad, baseres vurderingen på faste kriterier som følger av gjeldende bransjestandard for Teknisk tilstandsanalyse ved omsetning av bolig og Forskrift til avhendingslova.



TILSTANDSGRAD 0, TG0: INGEN AVVIK

Bygningsdelen skal være tilnærmet ny, ikke vise tegn på slitasje og det skal være lagt frem dokumentasjon på faglig god utførelse. Det er ingen merknader til delen.



TILSTANDSGRAD 1, TG1: MINDRE AVVIK

Bygningsdelen skal bare ha normal slitasje, og straktiltak skal ikke anses som nødvendig. Graden kan også brukes når delen er ny, men der dokumentasjon på faglig god utførelse mangler.



TILSTANDSGRAD 2, TG2: VESENTLIGE AVVIK OG MINDRE AVVIK SOM ETTER NS 3600 GIR TG 2

Bygningsdelen skal enten ha feil utførelse, en skade eller symptomer på skade, sterk slitasje eller nedsatt funksjon. Graden gis når bygningsdelen trenger vedlikehold eller tiltak i nær fremtid. Graden skal også brukes når delen er gammel og det er grunn til å varsle om faren for skader på grunn av alderen, eller når det er grunn til å overvåke delen spesielt på grunn av fare for større skader eller følgeskader.



TILSTANDSGRAD 3, TG3: STORE ELLER ALVORLIGE AVVIK

Denne tilstandsgraden brukes ved kraftige tegn på forhold som man må regne med trenger utbedring straks eller innen kort tid. Det er påvist funksjonssvikt eller sammenbrudd.



IKKE UNDERSØKT/IKKE TILGJENGELIG FOR UNDERSØKELSE

Det kan være avvik/skader som ikke er avdekket.

Informasjon om utbedringskostnader

Utbedringskostnadene i rapporten er sjablongmessige anslag basert på observerte forhold som feil, skader eller uregelmessigheter, samt foreslåtte tiltak. Disse anslagene er veiledende, angis i fem intervaller, er basert på generelle erfaringstall, og må ikke forveksles med konkrete pristilbud fra håndverkere eller entreprenører. Faktiske kostnader kan variere betydelig, avhengig av individuelle valg, materialpriser og markedsforhold. For å få en nøyaktig vurdering av utbedringskostnadene anbefales ytterligere undersøkelser og innhenting av flere pristilbud fra kvalifiserte fagfolk. Slike anslag gis for TG3, der dette er mulig.



Tiltak under kr 20 000



Tiltak mellom kr 20 000 – 100 000



Tiltak mellom kr 100 000 – 200 000



Tiltak mellom kr 200 000 – 500 000



Tiltak over kr 500 000

Beskrivelse av eiendommen

Del av tomannsbolig, fra 1910. Boligen er bygget på rundt 1980-tallet.

Denne enheten disponerer 2. etasje og loftet.

Det er 3 soverom.

Det er gjort flere oppgraderinger de siste 10 årene.

Det er allikevel behov for fremtidig vedlikehold.

For nærmere informasjon om boligen, se rapporten i sin helhet.

Tomannsbolig - Byggeår: 1910

UTVENDIG

[Gå til side](#)

Tekket med betongtakstein som antas fra 1980 årene.

Befaring er foretatt fra bakkenivå da det et var ikke mulig å overholde

arbeidstilsynets forskrift § 17-21 ved bruk av stige.

Det er ikke montert snøfangere iht. dagens tekniske forskrifter.

Takrenner, nedløp og beslag ble byttet på hele huset april 2026, med unntak av sørsiden av påbygg.

Takrenner på sørsiden er i god stand, med normal slitasje.

Trekonstruksjon med lafteverk som var normalt på byggetidspunktet.

Kledningen er i hovedsak fra byggeåret.

Påbygg har isolert reisverk fra ca 1984.

Boligens takform er saltak.

Taket er bygget opp av åser.

Loftet er innredet, og gjenbygget.

Det er tregulv, malt gips på veggene og i taket.

Boligen har vinduer av tre, med 2-lags glass.

Stuevindue er fra 2009.

Soveromsvinduet og baderoms vinduet er fra 2018.

Vinduene i trappen er fra 2012 og fra 2017.

Boligens ytterdører er av tre, og har 2- og 3-lags glass.

Hoveddøren og bakdøren er fra 2018

Det er en balkong på baksiden av boligen, på 20m².

Balkongen er bygget opp av tre, og har glassfiber som membran.

Det er et rekkverk av tre, med liggende spiler. Rekkverket har en høyde

på 91 cm. Åpningene er på over 3 cm.

Det er en platting på baksiden ved utvendig bod på 24m².

Det er en betongtrapp ved inngangspartiet.

INNVENDIG

[Gå til side](#)

Boligen har flis på gangen. Det er parkett på resterende rom.

På veggene og i taket er det malt gips.

Det er listefri utførelse mellom vegg og tak.

Boligen har en pipe av tegl, fra byggeår.

Det er en peis i stuen i 2. etasje.

Feieluken er plassert i underetasjen.

Det er innvendige trapper av tre.

Trappene har lukkede og åpne trinn.

Det er montert noe rekkverk.

Innvendig dører i tre og finer.

VÅTROM

[Gå til side](#)

Bad

Badet er fra 2018/2019

Badet har flis på veggene i dusjsonen og malte plater på resterende vegger.

Badet har flis på gulvet samt varmekabler.

Dørterskelen er 5 cm over flis.

Det er jevnt fall mot dusjsonen.

Lokalt i dusjsonen er det 1,2 cm fall 80 cm ut fra sluket

Det er et purussluk i dusjsonen.

Det er synlig smøremembran klemt i sluket via klemring.

Badet har et vegghengt baderoms møbel med vask, vegghengt toalett

og et dusjhjørne med glassvegg.

Badet har et mekanisk avtrekk i taket samt en luftespalte i døren.

Hulltaking er ikke foretatt da det ikke er fysisk mulig pga tilliggende konstruksjoner.

KJØKKEN

[Gå til side](#)

Kjøkkenet er av 2012-13, og er fra HTH

Det er hvite slette fronter.

Benkeplaten er av laminat

Kjøkkenet har integrerte hvitevarer.

Det er parkett på gulvet, malt gips på veggene og i taket.

Vannrør er av kobber og avløpsrør er av plast.

Mekanisk ventilasjon.

SPECIALROM

[Gå til side](#)

Toalettrommet er fra 2018-2019.

Det er flis på gulvet, malt gips på veggene og i taket.

Rommet har en vegghengt vask og et vegghengt toalett.

Det er et mekanisk avtrekk i veggen samt luftespalte i skyvedøren.

TEKNISKE INSTALLASJONER

[Gå til side](#)

Boligen har vannrør av kobber og rør-i-rør.

Rør-i-rør er av nyere dato/2018. Fordelerskapet er plassert bak baderoms møbelet.

Kobberrørene er av eldre dato.

Hovedstoppekranen er plassert i underetasjen, på boden.

Boligen har avløpsrør av plast.

Rør opplegget er av nyere dato.

Det er ukjent rørtype i grunnen.

Soverommet på loftet har ventilering via åpning av vindu.

Varmepumpe fra 2012.

Det er en varmtvannsbereder på kjøkkenet, fra 2003. Berederen er på

28 liter.

TOMTEFORHOLD

[Gå til side](#)

Boligen har en grunnmur av lødd stein og tegl, fra byggeår.

Påbygget har sannsynligvis støpt plate av betong på grunnen.

Arealer

[Gå til side](#)

Forutsetninger og vedlegg

[Gå til side](#)

Beskrivelse av eiendommen

Lovlighet

[Gå til side](#)

Tomannsbolig

- Det foreligger godkjente og byggemeldte tegninger, men det er avvik fra disse.
2. etasje: Her er det gjort romendringer. Det er tegnet inn 2 soverom, og det er tegnet inn soverom der hvor kjøkkenet er. Trappen, kjøkken og bad er flyttet.
- Loft: Her er det gjort endringer i vegger og inndeling, samt at trappen er flyttet. Toalett rommet er ikke tegnet inn.

Sammendrag av boligens tilstand

Fordeling av tilstandsgrader

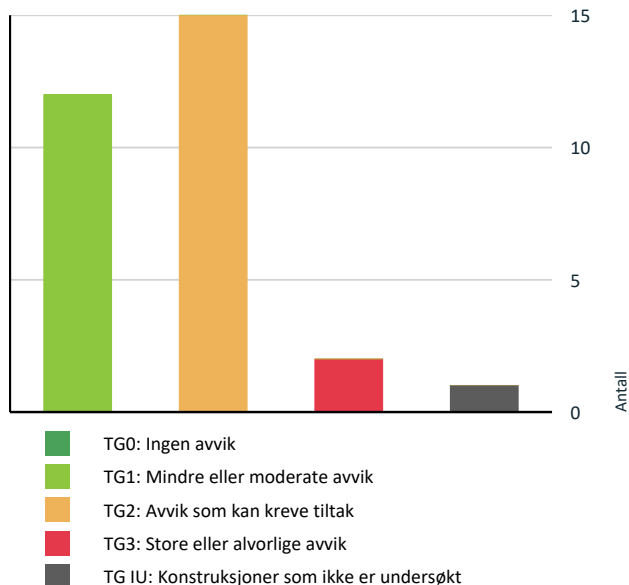

Vil du vite mer om tilstandsgrader? Se side 4.

Anslag på utbedringskostnad

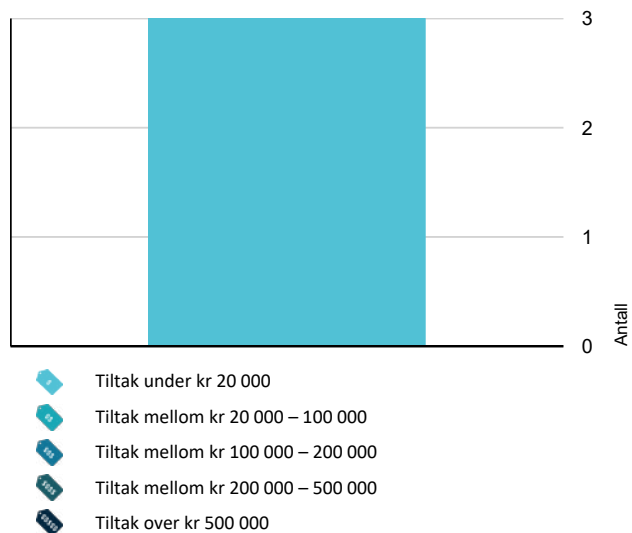

Hva er anslag på utbedringskostnad? Se side 4.

Oppsummering av avvik

Vil du vite mer? Se på rommet eller bygningsdelen senere i rapporten.

Tomannsbolig

TG 3 STORE ELLER ALVORLIGE AVVIK

- ! Utvendig > Dører - 1 [Gå til side](#)
- ! Utvendig > Utvendige trapper [Gå til side](#)

TG IU KONSTRUKSJONER SOM IKKE ER UNDERSØKT

- ! Våtrom > 2. Etasje > Bad > Tilliggende konstruksjoner våtrom [Gå til side](#)





TG 2 AVVIK SOM KAN KREVE TILTAK

- ! Utvendig > Taktekkning [Gå til side](#)
- ! Utvendig > Veggkonstruksjon [Gå til side](#)
- ! Utvendig > Takkonstruksjon/Loft [Gå til side](#)
- ! Utvendig > Vinduer - 1 [Gå til side](#)
- ! Utvendig > Balkonger, terrasser og rom under balkonger [Gå til side](#)
- ! Innvendig > Overflater [Gå til side](#)
- ! Innvendig > Pipe og ildsted [Gå til side](#)
- ! Innvendig > Innvendige trapper [Gå til side](#)
- ! Tekniske installasjoner > Vannledninger [Gå til side](#)
- ! Tekniske installasjoner > Ventilasjon [Gå til side](#)
- ! Tekniske installasjoner > Varmesentral [Gå til side](#)
- ! Tekniske installasjoner > Varmtvannstank [Gå til side](#)
- ! Tomteforhold > Grunnmur og fundamenter [Gå til side](#)
- ! Våtrom > 2. Etasje > Bad > Overflater Gulv [Gå til side](#)
- ! Spesialrom > Loft > Toalettrom > Overflater og konstruksjon [Gå til side](#)

Sammendrag av boligens tilstand

HELSE, MILJØ OG SIKKERHET

Forhold som åpenbart kan medføre fare for helse, miljø og sikkerhet

-  Det er ikke montert rekkverk på innvendig trapp. [Gå til side](#)
-  Det er ikke montert rekkverk på utvendige trapper.
-  Det mangler håndløper på vegg i det innvendige trappeløpet.
-  Rekkverket på balkong eller terrasse er for lavt i forhold til dagens krav.

Tilstandsrapport

TOMANNSBOLIG

Byggeår Kommentar

1910

Anvendelse

Standard

Vedlikehold

UTVENDIG

TG 2 Taktekkning

Punktet må sees i sammenheng med Takkonstruksjon/Loft

Beskrivelse

Tekket med betongtakstein som antas fra 1980 årene.
Befaring er foretatt fra bakkenivå da det er ikke mulig å overholde arbeidstilsynets forskrift § 17-21 ved bruk av stige.
Det er ikke montert snøfangere iht. dagens tekniske forskrifter.

Vurdering av avvik:

- Det er avvik:

Mer enn 50% av normal levetid på papptekke er 15- 35 år er oversteget.
Byggforskeren 700.320

Konsekvens/tiltak

- Tiltak:

Jevnlig kontroll og utskifting etter vurdering/behov.



TG 1 Nedløp og beslag

Beskrivelse

Takrenner, nedløp og beslag ble byttet på hele huset april 2026, med unntak av sørsiden av påbygg.

Takrenner på sørsiden er i god stand, med normal slitasje.



TG 2 Veggkonstruksjon

Beskrivelse

Trekonstruksjon med lafteverk som var normalt på byggetidspunktet.
Kledningen er i hovedsak fra byggeåret.
Påbygg har isolert reisverk fra ca 1984.

Vurdering av avvik:

- Det er avvik:

Alder på kledningen har oversteget 50% av normal levetid på 40-60 år iht. Byggforskeren 700.320

Dårlig eller ingen lufting under nedre kant av konstruksjon.

Slitasje på vannstokk og kledning ble observert.

Museband ble ikke registrert.

Konsekvens/tiltak

- Tiltak:

Normalt vedlikehold og utskiftninger av kledningsbord og vannstokk i henhold til alder og slitasje må påregnes.
Museband bør etableres.

Tilstandsrapport



TG 2 Takkonstruksjon/Loft

Punktet må sees i sammenheng med Taktekking

Beskrivelse

Boligens takform er saltak.
Taket er bygget opp av åser.
Lofte er innredet, og gjenbygget.
Det er tregulv, malt gips på veggene og i taket.

Vurdering av avvik:

- Det er avvik:

Yttertaket har nedbøying.
Hele takkonstruksjonen er gjenbygget. Det er ingen mulighet til vurdering utover alder og observasjoner fra underliggende etg.
Det er noe kryll i konstruksjonen, sett fra bakkenivå.

Konsekvens/tiltak

- Tiltak:

Andre tiltak:

Taket kan rettes av i forbindelse med bytte av taktekking.

TG 1 Vinduer

Beskrivelse

Boligen har vinduer av tre, med 2-lags glass.
Stuevindue er fra 2009.
Soveromsvinduet og baderoms vinduet er fra 2018.
Vinduene i trappen er fra 2012 og fra 2017.

TG 2 Vinduer - 1

Beskrivelse

Kjøkkenvinduet er fra ca. 2005.
Vinduet på gang 2 er fra 2003.
Det er 1 vindu på loftet, fra 1987.
Velux-vinduet er fra ca. 1987.
Vindu på loft fra 1971.

Vurdering av avvik:

- Det er avvik:

Mer enn 50% av normal levetid som er 20-40 år er oversteget.
Byggforskerien 700.320
Karmene i vinduer er slitte og det er sprekker i trevirket.
Det er påvist avvik rundt innsetnings detaljer.
Det er mangelfull montering av vannbordet under kjøkkenvinduet.
Vinduet på gang 2 har noe slitasje i hjørnene, og her seget noe.
Vinduet på loftet mangler barnesikring med lås.

Konsekvens/tiltak

- Tiltak:

Vedlikehold og på sikt utskiftninger må påregnes.
Vinduene må sikres med vrider med nøkkel, slik at det ikke er fall fare.

TG 1 Dører

Beskrivelse

Boligens ytterdører er av tre, og har 2- og 3-lags glass.
Hoveddøren og bakdøren er fra 2018

TG 3 Dører - 1

Beskrivelse

Det er en balkongdør med 2-lags glass.
Døren er av eldre dato.
Glasset er fra 2014

Vurdering av avvik:

- Det er avvik:

Dører har råteskader.

Konsekvens/tiltak

- Tiltak:

Råteskadede dører må skiftes ut.

Kostnadsestimat: Under 20 000

TG 2 Balkonger, terrasser og rom under balkonger

Beskrivelse

Det er en balkong på baksiden av boligen, på 20m².
Balkongen er bygget opp av tre, og har glassfiber som membran.
Det er et rekkverk av tre, med liggende spiler. Rekkverket har en høyde på 91 cm. Åpningene er på over 3 cm.
Det er en platting på baksiden ved utvendig bod på 24m².

Vurdering av avvik:

- Det er avvik:

Rekkverket er for lavt i forhold til dagens krav til rekkverkshøyder.
Mer enn halvparten av forventet brukstid er passert på tettesjikt/membran.

Åpninger i rekkverk er ikke i henhold til krav i dagens forskrifter.

Konsekvens/tiltak

- Tiltak:

Tilstandsrapport

Det er ikke krav om utbedring av rekkverkshøyden opp til dagens forskriftskrav.
Tidspunkt for utskiftning av tettesjikt/membran nærmer seg ut ifra alder på dagens tekking.
Det er ikke krav om utbedring av åpninger i rekkverk til dagens forskriftskrav.

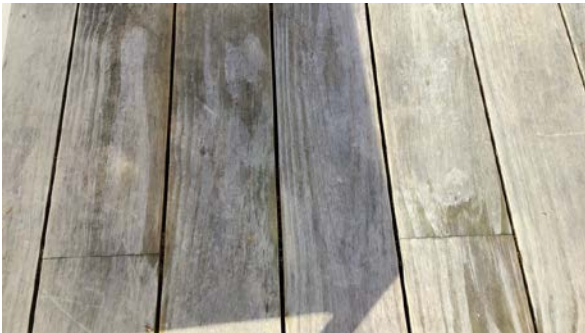

TG 3 Utvendige trapper

Beskrivelse

Det er en betongtrapp ved inngangspartiet.

Vurdering av avvik:

- Det er avvik:

Det er ikke montert rekkverk.
Det mangler rekkverk ved inngangspartiet.
Slitasje på treplanting ble observert.

Konsekvens/tiltak

- Tiltak:

Rekkverk må monteres for å lukke avviket.

Kostnadsestimat: Under 20 000



INNENDIG

TG 2 Overflater

Beskrivelse

Boligen har flis på gangen. Det er parkett på resterende rom.
På veggene og i taket er det malt gips.
Det er listefri utførelse mellom vegg og tak.

Tilstandsrapport

Vurdering av avvik:

- Det er avvik:
Ujevnheter, rift og merker ble observert.

Konsekvens/tiltak

- Tiltak:
Oppgradering/utskifting etter ønske/behov.



TG 2 Pipe og ildsted

Beskrivelse

Boligen har en pipe av tegl, fra byggeår.
Det er en peis i stuen i 2. etasje.
Feieluken er plassert i underetasjen.

Vurdering av avvik:

- Det er avvik:
Mer enn halvparten av forventet brukstid er passert på pipe.
Pipevanger er ikke synlige.
Pipen er kledd inn på loftet.

Konsekvens/tiltak

- Tiltak:
Det bør foretas nærmere undersøkelser av pipeløp.
Pipevanger må gjøres tilgjengelig.
Kontroll av pipe og ovn anbefales.



TG 2 Innvendige trapper

Beskrivelse

Det er innvendige trapper av tre.
Trappene har lukkede og åpne trinn.
Det er montert noe rekkverk.

Vurdering av avvik:

- Det er avvik:

Det mangler håndløper på vegg i trappeløpet.

Det er ikke montert rekkverk.

Det mangler rekkverk øverst i trappen til loftet, hvor fallhøyden er over 50 cm.

Konsekvens/tiltak

- Tiltak:
Håndløper bør monteres, men det var ikke krav på byggetidspunktet.
Rekkverk må monteres for å lukke avviket.

Kostnadsestimat: Under 20 000



TG 1 Innvendige dører

Beskrivelse

Innvendig dører i tre og finer.

VÅTROM

2. ETASJE > BAD

Generell

Beskrivelse

Badet er fra 2018/2019

2. ETASJE > BAD

TG 1 Overflater vegger og himling

Beskrivelse

Badet har flis på veggene i dusjsonen og malte plater på resterende vegger.

2. ETASJE > BAD

Tilstandsrapport

TG 2 Overflater Gulv

Beskrivelse

Badet har flis på gulvet samt varmekabler.
Dørterskelen er 5 cm over flis.
Det er jevnt fall mot dusjsonen.
Lokalt i dusjsonen er det 1,2 cm fall 80 cm ut fra sluket

Vurdering av avvik:

- Det er avvik:

Bom (hulrom under fliser) ble observert.

Konsekvens/tiltak

- Tiltak:

Badet fungerer med dette avviket.

Jevnlig kontroll og utskifting etter vurdering/behov.

2. ETASJE > BAD

TG 1 Sluk, membran og tettesjikt

Beskrivelse

Det er et purussluk i dusjsonen.
Det er synlig smøremembran klemt i sluket via klemring.



2. ETASJE > BAD

TG 1 Sanitærutstyr og innredning

Beskrivelse

Badet har et vegghengt baderomsmøbel med vask, vegghengt toalett og et dusjhjørne med glassvegg.



2. ETASJE > BAD

TG 1 Ventilasjon

Beskrivelse

Badet har et mekanisk avtrekk i taket samt en luftespalte i døren.

2. ETASJE > BAD

TG IU Tilliggende konstruksjoner våtrom

Beskrivelse

Hulltaking er ikke foretatt da det ikke er fysisk mulig pga tilliggende konstruksjoner.

KJØKKEN

2. ETASJE > TRAPP/GANG/TRAPP/STUE/KJØKKEN

TG 1 Overflater og innredning

Beskrivelse

Kjøkkenet er av 2012-13, og er fra HTH

Det er hvite slette fronter.

Benkeplaten er av laminat

Kjøkkenet har integrerte hvitevarer.

Det er parkett på gulvet, malt gips på veggene og i taket.

Vannrør er av kobber og avløpsrør er av plast.



2. ETASJE > TRAPP/GANG/TRAPP/STUE/KJØKKEN

TG 1 Avtrekk

Beskrivelse

Mekanisk ventilasjon.

Tilstandsrapport

SPESIALROM

LOFT > TOALETTRUM

TG 2 Overflater og konstruksjon

Beskrivelse

Toalettrommet er fra 2018-2019.
Det er flis på gulvet, malt gips på veggene og i taket.
Rommet har en vegghengt vask og et vegghengt toalett.

Vurdering av avvik:

- Det er avvik:

Drenes til toalettet går ut på gulvet uten sluk eller waterguard.
Det er et mekanisk avtrekk i veggen samt luftespalte i skyvedøren.

Konsekvens/tiltak

- Tiltak:

Waterguard må monteres iht. krav fra 2018.

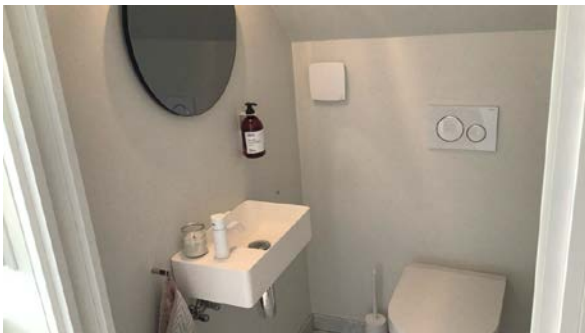

LOFT > TOALETTRUM

TG 1 Teknisk anlegg

Beskrivelse

Det er et mekanisk avtrekk i veggen samt luftespalte i skyvedøren.



TEKNISKE INSTALLASJONER

TG 2 Vannledninger

Beskrivelse

Boligen har vannrør av kobber og rør-i-rør.
Rør-i-rør er av nyere dato/2018. Fordelerskapet er plassert bak baderomsmøbelet.
Kobberrørene er av eldre dato.
Hovedstoppekranen er plassert i underetasjen, på boden.

Vurdering av avvik:

- Det er avvik:

Mer enn halvparten av forventet brukstid er passert på innvendige vannledninger.

Mer enn halvparten av forventet brukstid gjelder kobberrør.

Konsekvens/tiltak

- Tiltak:

Tidspunkt for utskiftning av vannledninger nærmer seg.

Det er ikke behov for utbedringstiltak siden anlegget fungerer i dag, men ut ifra alder kan skader plutselig oppstå på eldre anlegg.

TG 1 Avløpsrør

Beskrivelse

Boligen har avløpsrør av plast.
Røropplegget er av nyere dato.
Det er ukjent rørtype i grunnen.

TG 2 Ventilasjon

Beskrivelse

Soverommet på loftet har ventilering via åpning av vindu.

Vurdering av avvik:

- Det er avvik:

Ingen ventilering utover åpning av vindu.

Konsekvens/tiltak

- Tiltak:

Det bør ettermonteres veggventiler i alle oppholdsrom, slik at rommene får god og jevn ventilering.

TG 2 Varmesentral

Beskrivelse

Varmepumpe fra 2012.

Vurdering av avvik:

- Det er avvik:

Mer enn halvparten av forventet brukstid på varmesentral er oppbrukt.

Dokumentasjon på service de siste 2 år finnes ikke.

Konsekvens/tiltak

- Tiltak:

Service må utføres for å lukke avviket.

TG 2 Varmtvannstank

Beskrivelse

Det er en varmtvannsbereider på kjøkkenet, fra 2003. Bereideren er på 28 liter.

Vurdering av avvik:

- Det er avvik:

Tilstandsrapport

Det er ikke påvist tilfredsstillende avrenning eller annen kompenserende løsning fra varmtvannstank.

Konsekvens/tiltak

• Tiltak:

Det bør etableres tilfredsstillende avrenning eller lekkasjesikring ved varmtvannstank.

Det er ikke behov for utbedringstiltak siden tanken fungerer i dag, men ut ifra alder kan skader plutselig oppstå på eldre tanker.

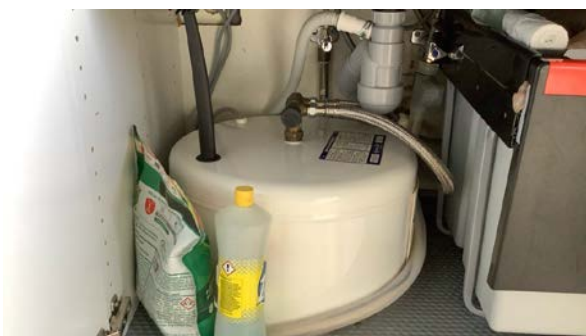

Elektrisk anlegg

Dette er en forenklet kontroll begrenset til de spørsmål og undersøkelser som forskrift til avhendingslova (tryggere bolighandel) § 2-18 inneholder. Dette kan ikke sammenlignes med en kontroll utført av offentlig myndighet (Det lokale eltilsyn) eller registrert elektrovirksomhet, og en bygningssakkyndig har verken kompetanse eller lov til å foreta en slik kontroll.

Tilstanden er vurdert ut fra den forenklete og begrensede kontrollen som forskriften inneholder. El-anlegget kan ha feil og mangler som en slik forenklet undersøkelse ikke vil avdekke. Vær derfor oppmerksom på denne risikoen, og søk videre veiledning eller få en fullstendig kontroll utført av registrert elektrovirksomhet.

1. Foreligger det eltilsynsrapport de siste 5 år, og det er ikke foretatt arbeid på anlegget etter denne, utenom retting av eventuelle avvik i eltilsynsrapport (dvs en el-tilsynsrapport uten avvik)?

Nei

Spørsmål til eier

2. Når ble det elektriske anlegget installert eller sist gang totalt rehabilitert (årstall)? Med totalt rehabilitert menes fullstendig utskiftet anlegg fra inntakssikring og videre.
3. Er alle elektriske arbeider/anlegg i boligen utført av en registrert elektroinstallasjonsvirksomhet?
4. Er det elektriske anlegget utført eller er det foretatt tilleggsarbeider på det elektriske anlegget etter 1.1.1999?

Ja av nyere dato

5. Foreligger det kontrollrapport fra offentlig myndighet – Det Lokale Eltilsyn (DLE) eller eventuelt andre tilsvarende kontrollinstanser med avvik som ikke er utbedret eller kontrollen er over 5 år?

Nei

6. Forekommer det ofte at sikringene løses ut?

Nei

7. Har det vært brann, branntilløp eller varmgang (for eksempel termiske skader på deksler, kontaktpunkter eller lignende) i boligens elektriske anlegg?

Nei

Generelt om anlegget

8. Er det tegn til at det har vært termiske skader (tegn på varmgang) på kabler, brytere, downlights, stikkontakter og elektrisk utstyr? Sjekk samtidig tilstanden på elektrisk tilkobling av varmtvannsbereider, jamfør eget punkt under varmtvannstank
9. Er der synlig defekter på kabler eller er disse ikke tilstrekkelig festet?

Nei

Inntak og sikringsskap

10. Er det tegn på at kabelinnføringer og hull i inntak og sikringsskap ikke er tette, så langt dette er mulig å sjekke uten å fjerne kapslinger?
11. Finnes det kursfortegnelse, og er den i samsvar med antall sikringer?
12. Foreta en helhetsvurdering av det elektriske anlegget, dets alder, allmenne tilstand og fare for liv og helse. Bør det elektriske anlegget ha en utvidet el-kontroll?
Ja I forbindelse med salg av eiendommen anbefales det å foreta en kontroll av det elektriske anlegget, all den tid det ikke er gjennomført de siste fem år som anbefalt av Direktoratet for samfunnsikkerhet.

Nei

Nei

Generell kommentar

Dette er en forenklet kontroll begrenset til de spørsmål og undersøkelser som forskrift til avhendingslova (tryggere bolighandel) § 2-18 inneholder. Dette kan ikke sammenlignes med en kontroll utført av offentlig myndighet (Det lokale eltilsyn) eller registrert elektrovirksomhet, og en bygningssakkyndig har verken kompetanse eller lov til å foreta en slik kontroll. Tilstandsgraden er vurdert ut fra den forenklete og begrensede kontrollen som forskriften inneholder. El-anlegget kan ha feil og mangler som en slik forenklet undersøkelse ikke vil avdekke. Vær derfor oppmerksom på denne risikoen, og søk videre veiledning eller få en fullstendig kontroll utført av registrert elektrovirksomhet.

TOMTEFORHOLD

1 TO 2 Grunnmur og fundamenter

Beskrivelse

Boligen har en grunnmur av lødd stein og tegl, fra byggeår. Påbygget har sannsynligvis støpt plate av betong på grunnen.

Vurdering av avvik:

- Det er avvik:

Tilstandsrapport

Mer enn 50% av normal levetid som er 20- 60 år er oversteget.

Byggforskserien 700.320

Det er et riss i grunnmuren under soverommet (til den andre enheten) på baksiden av boligen.

Grunnmuren er over 100 år, og har noe tendens til å bli noe porøs. Det har da lettere for å oppstå riss og gliper i grunnmuren.

Konsekvens/tiltak

- Tiltak:

Ved en eventuell drenering bør grunnmuren forsterkes noe.

Riss og gliper i grunnmuren anbefales utbedret.

FORHOLD SOM ÅPENBART KAN MEDFØRE FARE FOR HELSE, MILJØ OG SIKKERHET

Dette punktet inneholder tydelige og lett synlige forhold ved boligen som åpenbart kan påvirke helse, miljø og sikkerhet, og som bygnings sakkyndige har oppdaget. Terskelen for hva som anses som åpenbart er høy, og det utføres ikke undersøkelser med sikte på å avdekke slike forhold. Punktet omfatter ikke skjulte eller ikke-synlige forhold, tekniske vurderinger eller forhold som krever spesialundersøkelser. Forhold vurderes etter byggt teknisk forskrift på befaringstidpunktet. Røykvarslere og håndholdt brannslukningsutstyr vurderes etter gjeldende forskrift om brannforebygging.



Helse, miljø og sikkerhet

Vurdering av avvik:

- Det er ikke montert rekkverk på innvendig trapp.
- Det er ikke montert rekkverk på utvendige trapper.
- Det mangler håndløper på vegg i det innvendige trappeløpet.
- Rekkverket på balkong eller terrasse er for lavt i forhold til dagens krav.

Konsekvens/tiltak

- Håndløper på innvendig trapp bør monteres, men det var ikke krav på byggetidspunktet.
- Det er ikke krav om utbedring av rekkverkshøyde opp til dagens forskriftskrav.
- Rekkverk for utvendige trapper må monteres for å lukke avviket.
- Rekkverk på innvendig trapp må monteres for å lukke avviket.

Bygninger på eiendommen

Bod/hagestue



Anvendelse

Byggeår

0

Kommentar

Standard

God

Vedlikehold

Bygget er jevnlig vedlikeholdt.

Beskrivelse

Bod av nyere dato oppført i tradisjonelt reisverk og takkonstruksjon i tre.
Yttervegger er kledd med trekledning.
Papptekke med beslag.
Vinduer og dør i tre og glass.
Normal slitasje.

Bygget er ikke tilstandsvurdert ihht Forskrift til avhendingslova og NS3600. Dette er kun en enkel beskrivelse.

Arealer, byggetegninger og brannceller

Standard gjeldende fra 01.01.2024

Arealmålinger og arealoppsett er basert på Norsk standard 3940:2023 Areal- og volum-beregninger av bygninger. Arealet gjelder for tidspunktet da boligen ble målt

Hva er måleverdig areal?

Arealet i rommet må ha minst 1,90 m fri høyde over gulvet og minst bredde på 0,60 m. Et loft med skråtak vil for eksempel bare få registrert målbart areal der høyden er minst 1,90 m og bredden minst 0,60 m. Rommet må ha dør eller luke, og gangbart gulv.

Hva er bruksareal?

$$\text{BRA} = \text{BRA-i} + \text{BRA-e} + \text{BRA-b}$$

Bruksarealet for bygningen er bruttoarealet minus arealet som opptas av yttervegger.

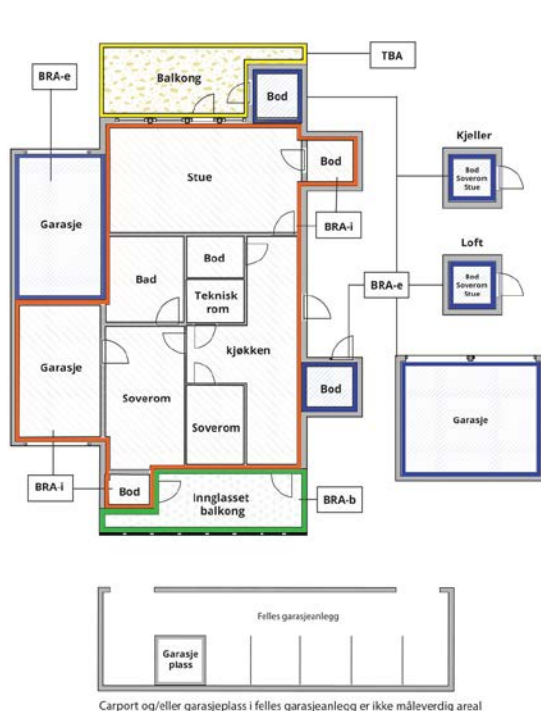

Internt bruksareal (BRA-i)	Arealet innenfor boenheten(e)
Eksternt bruksareal (BRA-e)	Arealet av alle rom utenfor boenheten(e) og som tilhører denne, slik som for eksempel boden
Innglasset balkong mv (BRA-b)	Arealet av innglasset balkong, veranda eller altan når denne er tilknyttet boenheten(e)
Terrasse- og balkongareal (TBA)	Arealet av terrasser, åpne balkonger og åpen altan tilknyttet boenheten(e)

Gulvareal (GUA) Er sum av BRA (bruksareal) og ALH (areal med lav takhøyde).

Areal med lav takhøyde (ALH) er ikke måleverdig areal, som skyldes skråtak og lav himlingshøyde.

GUA kan opplyses i markedsføring der det er aktuelt for den konkrete boligen og kun sammen med BRA-i, for eksempel der gulvflaten har en verdi og har funksjon ved møblering og bruk av rommene. Ikke innredet areal som kaldloft, måles og oppgis normalt ikke.

Arealet kan ikke alltid fastsettes nøyaktig

Areal kan være komplisert eller umulig å måle opp nøyaktig fordi det er vanskelig å fastslå tykkelsen på innervegger, skjevheter i og utforming av bygningskonstruksjoner som karnapp, buer og vinkler som ikke er rette, åpne rom over flere etasjer og så videre.

Eiendommens markedsverdi kan ikke baseres på en matematisk beregning basert på antall kvadratmeter opplyst i rapporten. Opplysninger om areal kan altså ikke alene benyttes for å beregne eiendommens verdi.

Den bygningssakkyndige kan avdekke eventuelle bruksendringer og avvik i branncelleinndeling

Den bygningssakkyndige ser på byggetegninger hvis de er tilgjengelige og dette er en del av oppdraget, og vurderer bruken av boligen opp mot tegningene. Hvis den bygningssakkyndige avdekker at en bolig ikke ser ut til å være delt opp i brannceller etter kravene i byggeteknisk forskrift på befaringstidspunktet, skal det opplyses om dette.

Reglene om bruksendring og brannceller kan være kompliserte. Søk videre faglige råd om rapporten ikke gir deg svar. Den bygningssakkyndige kan ikke vurdere og svare på alle spørsmål, og kan heller ikke vite om kommunen kan gi unntak for kravene som gjelder. [Vil du vite mer?](#)

Om brannceller

En branncelle er hele eller avgrensede deler av en bygning hvor en brann fritt kan utvikle seg uten at den kan spre seg til andre bygninger eller andre deler av bygningen i løpet av en fastsatt tid.

Om bruksendring

Bruksendring er å endre bruken av et rom fra en tillatt bruk til en annen. Dette kan kreve søknad og tillatelse, for eksempel hvis du endrer et rom fra bod til soverom eller arbeidsrom, eller hvis du endrer en bolig til to separate boliger.

Rom for varig opphold har krav til takhøyde, romstørrelse, rømningsvei og lysforhold som må være oppfylt. Du kan søke kommunen om unntak for kravene, men kan ikke regne med å få unntak for krav som går på helse og sikkerhet, for eksempel krav til rømningsvei.

Bruksendring som krever godkjenning, og som ikke er søkt bruksendret, er ulovlig. Kommunen kan etter plan- og bygningsloven kapittel 32 forfølge overtredelser. Kommunen kan pålegge deg å avslutte den ulovlige bruken, eventuelt å rette eller tilbakeføre rommet til godkjent bruk.

Arealer

Tomannsbolig

Etasje	Bruksareal BRA m ²			SUM	Terrasse- og balkongareal (TBA)	Ikke måleverdig areal (ALH)	Gulvareal (GUA)
	Internt bruksareal (BRA-i)	Eksternt bruksareal (BRA-e)	Innglasset balkong (BRA-b)				
Bakkeplan					26		
2. Etasje	88			88	20		88
Loft	19			19		24	43
SUM	107				46	24	131
SUM BRA	107						

Romfordeling

Etasje	Internt bruksareal (BRA-i)	Eksternt bruksareal (BRA-e)	Innglasset balkong (BRA-b)
Bakkeplan			
2. Etasje	Gang/med nisje for vaskemaskin., bad, soverom, trapp/gang/trapp/stue/kjøkken		
Loft	Trapp/gang, toalettrom, 2 soverom		

Kommentar

Balkong 2 etasje på 20m² og terrasseplattning på bakkeplan på 26m² er medregnet under terrasse og balkongareal. Det er 3 halve etasjer i boligen, som er summert og lagt inn i 2. etasje. Gulvarealet på loftet er på totalt over 43m², men er ikke målbart grunnet skråtak og lav takhøyde. Det ene soverommet er ikke målbart, men har gulvareal på 10m².

Lovlighet

Byggetegninger

Det foreligger godkjente og byggemeldte tegninger, men det er avvik fra disse.

Kommentar: 2. etasje: Her er det gjort romendringer. Det er tegnet inn 2 soverom, og det er tegnet inn soverom der hvor kjøkkenet er. Trappen, kjøkken og bad er flyttet.
Loft: Her er det gjort endringer i vegger og inndeling, samt at trappen er flyttet. Toalett rommet er ikke tegnet inn.

Nyere håndverkstjenester

Er det ifølge eier utført håndverkstjenester på boligen siste 5 år?

Ja Nei

Kommentar: Iht. tilstandsrapport og egenerklæring.

Åpenbare ulovligheter

Er det avdekket at boligen har åpenbare ulovligheter?

Ja Nei

Kommentar: Det er ikke godkjent rømningsvei fra loftet. Stige fra loft må etableres med brann skjerm godkjent av kommune. Minste soverommet i på loftet har ikke målbar takhøyde iht. dagens måleregler.

Bod/hagestue

Etasje	Bruksareal BRA m ²			SUM	Terrasse- og balkongareal (TBA)
	Internt bruksareal (BRA-i)	Eksternt bruksareal (BRA-e)	Innglasset balkong (BRA-b)		
Etasje		7		7	
SUM		7			
SUM BRA	7				

Romfordeling

Etasje	Internt bruksareal (BRA-i)	Eksternt bruksareal (BRA-e)	Innglasset balkong (BRA-b)
Etasje		Bod/hagestue	

Befarings - og eiendomsopplysninger

Befaring

Dato	Til stede	Rolle
11.5.2026	Bernt Petter Andersen Håkon Landa Austbø	Takstingeniør Kunde

Matrikkeldata

Kommune	gnr.	bnr.	fnr.	snr.	Areal	Kilde	Eieforhold
1103 STAVANGER	56	1448		2	0 m ²	IKKE OPPGITT (Ambita)	Ikke relevant

Adresse

Peder Klows gate 16

Hjemmelshaver

Austbø Håkon Landa

Kilder og vedlegg

Dokumenter

Beskrivelse	Dato	Kommentar	Status	Sider	Vedlagt
Kommunalinformasjon	21.05.2026		Gjennomgått		Nei
Egenerklæringsskjema	21.05.2026		Gjennomgått		Nei

Revisjoner

Versjon	Ny versjon	Kommentar
1	25.05.2026	
2	25.05.2026	
3	25.05.2026	
4	25.05.2026	
5	27.05.2026	

For gyldighet på rapporten se forside

Tilstandsrapportens avgrensninger

STRUKTUR•REFERANSENIVÅ•TILSTANDSGRADER

- Rapporten er basert på innholdskrav i Forskrift til avhendingslova (tryggere bolighandel). Formålet er å gi en tilstandsanalyse til bruk for den som bestiller og/eller i et salg til forbruker, og ikke for andre tredjeparter. Rapportens struktur, metode og begrepsbruk følger i hovedsak Norsk Standard NS 3600:2018 (Teknisk tilstandsanalyse ved omsetning av bolig), samt Takstbransjens retningslinjer for arealmåling når det gjelder fordeling mellom P-areal og S-areal.
- Tilbakeholdt eller uriktig informasjon som har betydning for vurderingen, er ikke bygningssakkyndiges ansvar. Rapporten beskriver avvik, altså en tilstand som er dårligere enn referansenivået. Rapporten framhever normalt ikke positive sider ved boligen ut over det som fremgår av tilstandsgradene.
- Tilstanden angis i rapporten og gir uttrykk for en gitt forventet tilstand blant annet vurdert ut fra alder og normal bruk slik:

i) **Tilstandsgrad 0, TG0:** Ingen avvik eller skader. I tillegg må bygningsdelen være tilnærmet ny, mindre enn 5 år, og det foreligger dokumentasjon på faglig god utførelse.

ii) **Tilstandsgrad 1, TG1:** Mindre avvik. Normal slitasje. Straktiltak ikke nødvendig. TG1 kan gis når bygningsdelen er tilnærmet ny og det ikke foreligger dokumentasjon på faglig god utførelse.

iii) **Tilstandsgrad 2, TG2:** Vesentlige avvik, og mindre avvik som etter NS 3600 gir TG 2, men som ikke nødvendigvis krever umiddelbare tiltak. Konstruksjonen har normalt enten feil utførelse, en skade eller symptomer på skade, sterk slitasje eller nedsatt funksjon. Vedlikehold eller tiltak trengs i nær fremtid, det er grunn til å varsle fare for skader på grunn av alder eller overvåke spesielt på grunn av fare for større skade eller følgeskade. For skjulte konstruksjoner vil alder i seg selv være et symptom som kan gi TG2. For synlige konstruksjoner kan alder sammen med andre symptomer og momenter gi TG2. Avvik under TG2 kan gis sjablongmessig anslag.

iv) **Tilstandsgrad 3, TG3:** Store eller alvorlige avvik. Kraftige symptomer på forhold som man må regne med trenger utbedring straks eller innen kort tid. Påvist funksjonssvikt eller sammenbrudd. Avvik under TG3 skal gis sjablongmessig anslag.

v) **Tilstandsgrad TGIU:** Ikke undersøkt/ikke tilgjengelig for undersøkelse.

- Ved TG0 og TG1 gis det normalt ingen begrunnelse for valg av tilstandsgrad, fordi bygningen eller bygningsdelen da bare har normal slitasje. For anbefalte tiltak ved TG2 og TG3 må brukeren av rapporten vurdere om tiltakene er nødvendige og lønnsomme. Hva det vil koste å utbedre rom eller bygningsdeler er et sjablongmessig anslag basert på registrert avvik og angitte tiltak i rapporten. Anslaget er gitt på generelt grunnlag og basert på erfaringstall i fem intervaller, og kan ikke forveksles med en konkret vurdering og tilbud fra en entreprenør eller håndverker. Det må eventuelt innhentes tilbud for en nærmere undersøkelse, og konkret og nøyaktig vurdering av utbedringskostnad. Kostnader til ikke oppdagede avvik/utbedringer/feil kan forekomme. Utbedringskostnad avhenger av personlige preferanser og markedspris på materialer og tjenesteyter.

PRESISERINGER

- Avvik vurderes ut fra tekniske forskrifter på godkjenningstidspunktet for bygget. Noen bygningsdeler vurderes etter gjeldende teknisk forskrift på befaringsstidspunktet. Dette gjelder blant annet:

i) Bad, vaskerom (våtrom)

ii) Forhold rundt brann, rømming, sikkerhet, for eksempel rekkverkshøyder/åpninger, ulovlige bruksendringer, brannceller mv.

- For skjulte konstruksjoner slik som vann og avløp uten dokumentasjon, er kvalitet og alder vurdert.

- Fastmonterte installasjoner, for eksempel innfelt belysning (downlights), demonteres ikke for å sjekke dampspærren bak. Dette av hensyn til bygningssakkyndiges kompetanse og risikoen for skade.

- Kontroll av fukt i konstruksjonen ved hulltaking i bad og vaskerom (våtrom), rom under terreng (kjelleretasje, underetasje og sokkeletasje) eller andre bygningsdeler skjer etter eiers aksept. Hulltaking av våtrom og rom under terreng kan unntaksvis unnlates, se Forskrift til Avhendingsloven.

- Kontroll av romfunksjoner for P-ROM utføres kun når det ikke foreligger godkjente og byggemeldte tegninger, eller når tegninger ikke stemmer med dagens bruk.

- Bygningssakkyndig gir en forenklet vurdering av branntekniske forhold og elektriske installasjoner i boligen dersom det er mer enn fem år siden sist boligen hadde el-tilsyn. Bygningssakkyndig kan anbefale å konsultere offentlige myndigheter eller kvalifisert elektrofaglig fagperson ved behov for grundigere undersøkelser.

TILLEGGSSUNDERSØKELSER

Etter avtale kan tilstandsanalysen utvides til også å omfatte tilleggsundersøkelser utover minimumskravet i forskriften.

BEFARINGEN

Rapporten gir en vurdering av byggverk og bygningsdeler som bygningssakkyndig har observert, og som fremkommer av Forskrift til avhendingsloven. Rapporten er likevel ingen garanti for at det ikke kan finnes skjulte feil, skader og mangler. NS 3600:2018 (Teknisk tilstandsanalyse ved omsetning av bolig) har undersøkelsesnivå fra 1 til 3, der undersøkelsesnivå 1 er det laveste og baseres på visuell observasjon. Rapporten baseres på undersøkelsesnivå 1 med få unntak (våtrom og rom under terreng). I praksis betyr dette at gjennomføringen av befaringen begrenses som følger:

- Det utføres kun visuelle observasjoner på tilgjengelige flater uten fysiske inngrep (f.eks. riving).

- Flater som er skjult av snø eller på annen måte ikke er tilgjengelig eller skjult, blir ikke kontrollert. Det foretas ikke funksjonsprøving av bygningsdeler, som isolasjon, piper, ventilasjon, el. anlegg, osv.

- Det gis ingen vurdering av boligens tilbehør, hvite- og brunevarer og annet inventar. Dette gjelder også integrert tilbehør.

- Inspisering av yttertak er basert på det som er synlig, normalt på innsiden fra loftet og utvendig fra stige/bakkenivå. Befaring av tak må være sikkerhetsmessig forsvarlig for å kunne gjennomføres.

Tilstandsrapportens avgrensninger

- Stikkprøvetakninger er utvalgt tilfeldig og kan innebære kontroll under overflaten med spiss redskap eller lignende.

UTTRYKK OG DEFINISJONER

- Tilstand: Byggverkets eller bygningsdelens tekniske, funksjonelle eller estetiske status på et gitt tidspunkt.
- Symptom: Observerbart forhold som gir indikasjon på hvilken tilstand et byggverk eller en bygningsdel befinner seg i. Benyttes ved beskrivelse av avvik.
- Skadegjørere: Zoologiske eller biologiske skadegjørere, i hovedsak råte, sopp og skadedyr.
- Fuktsøk: Overflatesøk med egnet søkeutstyr (fuktindikator) eller visuelle observasjoner.
- Fuktmåling: Måling av fukttinnhold i materiale eller i bakenforliggende konstruksjon ved bruk av egnet måleutstyr (blant annet hammer Elektrode og pigger).
- Utvidet fuktsøk (hulltaking): Boring av hull for inspeksjon og fuktmåling i risikoutsatte konstruksjoner, primært i tilstøtende vegger til bad, utforede kjellervegger og eventuelt i oppforede kjellergulv.
- Normal slitasjegrade: Forventet nedsliting av materiale i overflaten som er basert på enkle visuelle observasjoner. Kan vurderes sammen med bygningsdelens alder.
- Forventet gjenværende brukstid: Anslått tid et byggverk eller en del av et byggverk fortsatt vil være tjenlig for sitt formål (NS3600, Termer og definisjoner punkt 3.9)

AREALBEREGNING FOR BOENHETER

- Areal fastsettes etter Forskrift til avhendingsloven og Norsk Standard 3940 Areal- og volum-beregninger av bygninger fra 2023.
- Areal oppgis i hele kvadratmeter i rapporten, og gjelder for det tidspunkt oppmålingen fant sted.
- Bruksareal (BRA) er det måleverdige arealet som er innenfor omsluttede vegger målt i gulvhøyde (bruttoareal minus arealet som opptas av yttervegger). I tillegg til gulvhøyde gjelder regler om fri bredde for at arealet skal være måleverdige, med betydning for BRA av for eksempel loft med skråtak. BRA består av internt bruksareal (BRA-i), eksternt bruksareal (BRA-e) og innglasset balkong mv (BRA-b). Terrasse- og balkongareal (TBA) opplyses der tilstandsrapporten skal benyttes i boligomsetningen og der det er aktuelt. I tillegg kan gulvareal (GUA) og areal med lav takhøyde (ALH) opplyses sammen med BRA der det er aktuelt og en del av oppdraget. Rom skal ha atkomst og gangbart gulv for å kunne regnes som BRA/måleverdige areal.
- ~~Aralet måles og oppgis dersom arealet oppfyller krav til måleverdighet.~~

Oppdragsnr.: 12979-2178

Befaringsdato: 11.05.2026

Side: 23 av 24

- Arealet måles og oppgis dersom arealet oppfyller krav til måleverdighet, slik som at arealet må ha minst en bredde på 0,6m og minst en høyde på 1,9 m osv. Et rom kan være i strid med teknisk forskrift og mangle godkjenning hos kommunen for den aktuelle bruken, uten at dette får betydning for om arealet måles og oppgis i tilstandsrapporten. Når arealet måles tas det ikke hensyn til om arealet er lovlig oppført eller om bruken er lovlig, bruksendringer, lysforhold eller andre sikkerhetsmangler.

- Eiendommens markedsverdi kan ikke baseres på en ren matematisk beregning i forhold til antall kvadratmeter opplyst i rapporten. Opplysninger om areal kan altså ikke alene benyttes for beregning av eiendommens verdi.

- Rom som ligger utenfor boenheten, men som eier har påvist og/eller opplyst at tilhører boenheten, er oppmålt og inkludert i BRA-e. Det er ikke fremvist dokumentasjon på at rommet tilhører boenheten, med mindre dette er angitt særskilt. Rom utenfor boenheten kan omdisponeres av borettslaget/sameiet og dette kan påvirke boligens BRA. Vær oppmerksom på at NS 3940:2023 og eierseksjonsloven har ulik definisjon av fellesareal. Ved arealmåling gjelder NS 3940:2023 som definerer fellesareal slik: "Delen av bygning som brukes av to eller flere bruksenheter eller til bygningens forvaltning, drift eller vedlikehold.

- Se øvrig informasjon om areal i rapporten, Norsk Standard 3940 (2012 og 2023) og veiledningen til disse.

PERSONVERN

iVerdi AS, bygningssakkyndig og takstforetaket behandler personopplysninger som bygningssakkyndig trenger for å kunne utarbeide rapporten. Personvernerklæring med informasjon om bruk av personopplysninger og dine rettigheter finner du her [Personvernerklæring - iVerdi](#)

DELING AV PERSONOPPLYSNINGER FOR TRYGGERE BOLIGHANDEL OG MULIG RESERVASJON

Norsk takst og deres samarbeidspartnere benytter personopplysninger fra rapporten for analyse- og statistikkformål, samt utvikling og drift av produkter og tjenester for takstbransjen og andre aktører i boligomsetningen. Les mer om dette og hvordan du kan reservere deg på <https://www.norsktakst.no/norsk/om-norsk-takst/personvernerklæring/reservasjon/>

Vendu lager en boliganalyse basert på opplysninger fra rapporten. Les mer om dette og hvordan du kan reservere deg her: <https://samtykke.vendu.no/KB1531>

KLAGEORDNING FOR FORBRUKERE

Er du som forbruker misfornøyd med bygningssakkyndiges arbeid eller

Tilstandsrapportens avgrensninger

opptreden ved taksering av bolig eller fritidshus, se
www.takstklagenemnd.no for mer informasjon

EGENERKLÆRINGSSKJEMA

Til orientering vil dette skjema være en del av salgsoppgaven

Meglerfirma	
Notar Stavanger	
Oppdragsnr.	
12-0119/26	
Selger 1 navn	
Håkon Landa Austbø	
Gateadresse	
Peder Klows gate 16	
Poststed	Postnr
STAVANGER	4010
Er det dødsbo?	
<input checked="" type="checkbox"/> Nei <input type="checkbox"/> Ja	
Avdødes navn	
Er det salg ved fullmakt?	
<input checked="" type="checkbox"/> Nei <input type="checkbox"/> Ja	
Hjemmelshavers navn	
Har du kjennskap til eiendommen?	
<input type="checkbox"/> Nei <input checked="" type="checkbox"/> Ja	
Når kjøpte du boligen?	
År	2023
Hvor lenge har du eid boligen?	
Antall år	2
Antall måneder	6
Har du bodd i boligen siste 12 måneder?	
<input type="checkbox"/> Nei <input checked="" type="checkbox"/> Ja	
I hvilket forsikringsselskap har du tegnet villa/husforsikring?	
Forsikringsselskap	Fremtid
Polise/avtalenr.	31975135

Spørsmål for alle typer eiendommer

- 1 Kjenner du til om det er/har vært feil tilknyttet våtrommene, f.eks. sprekker, lekkasje, råte, lukt eller soppkader?
 Nei Ja

Initialer selger: HLA

1

Document reference: 12-0119/26

- 2 Kjenner du til om det er utført arbeid på bad/våtrom?
- Svar
- Beskrivelse
- Arbeid utført av
- 2.1 Ble tettesjikt/membran/sluk oppgradert/fornyhet?
- Nei Ja
- Beskrivelse
- 2.2 Er arbeidet byggemeldt?
- Nei Ja
- 3 Kjenner du til om det er/har vært tilbakeslag av avløpsvann i sluk eller lignende?
- Nei Ja
- 4 Kjenner du til feil eller om har vært utført arbeid/kontroll på vann/avløp?
- Svar
- Beskrivelse
- Arbeid utført av
- 5 Kjenner du til om det er/har vært problemer med drenering, fuktinnslag, øvrig fukt eller fuktmerker i underetasje/kjeller?
- Nei Ja
- 6 Kjenner du til om det er/har vært utettheter i terrasse/garasje/tak/fasade?
- Nei Ja
- Beskrivelse
- 7 Kjenner du til om det er/har vært problemer med ildsted/skorstein/pipe f.eks. dårlig trekk, sprekker, pålegg, fyringsforbud eller lignende?
- Nei Ja
- 8 Kjenner du til om det er/har vært f.eks. sprekker i mur, skjeve gulv eller lignende?
- Nei Ja
- 9 Kjenner du til om det er/har vært sopp/råteskader/insekter/skadedyr på eiendommen som rotter, mus, maur eller lignende?
- Nei Ja
- Beskrivelse
- 10 Kjenner du til om det er/har vært skjeggkre i boligen?
- Nei Ja
- 11 Kjenner du til om det er/har vært utført arbeid på el-anlegget eller andre installasjoner (f.eks. oljetank, sentralfyr, ventilasjon)?
- Svar
- Beskrivelse
- Arbeid utført av
- 11.1 Foreligger det samsvarserklæring (i henhold til forskrift om elektriske lavspenningsanlegg)?
- Nei Ja
- 12 Kjenner du til om det er utført kontroll av el-anlegget og/eller andre installasjoner (f.eks. oljetank, sentralfyr, ventilasjon)?
- Nei Ja
- 13 Har du ladeanlegg/ladeboks for elbil i dag?
- Nei Ja
- Beskrivelse

14 Kjenner du til om ufaglærte har utført arbeid som normalt bør utføres av faglærte, utover det som er nevnt tidligere (f.eks. drenering, murerarbeid, tømmerarbeid etc)?

Nei Ja

15 Er det nedgravd oljetank på eiendommen?

Nei Ja

16 Kjenner du til om det har vært utført arbeid på terrasse/garasje/tak/fasade?

Svar

Ja, kun av ufaglært/egeninnsats/dugnad

Beskrivelse

Nye takrenner montert April 2026.

17 Selges eiendommen med utleiedel, leilighet, hybel eller tilsvarende?

Nei Ja

18 Kjenner du til om det er innredet/bruksendret/bygget ut i kjeller eller loft eller andre deler av boligen?

Nei Ja

Beskrivelse

Dagens bruk av rom avviker fra godkjente tegninger.

18.1 Er innredning/utbyggingen godkjent hos bygningsmyndighetene?

Nei Ja

19 Kjenner du til forslag eller vedtatte reguleringsplaner, andre planer, nabovarsel eller offentlige vedtak som kan medføre endringer i bruken av eiendommen eller av dens omgivelser?

Nei Ja

Beskrivelse

Utviklingsplaner for Stavanger museum og Rogaland teater.

20 Kjenner du til om det foreligger påbud/heftelser/krav/manglende tillatelser vedrørende eiendommen?

Nei Ja

21 Er det foretatt radonmåling?

Nei Ja

22 Kjenner du til manglende brukstillatelse eller ferdigattest?

Nei Ja

Beskrivelse

Det foreligger ikke ferdigattest som er vanlig for hus bygget før 1998.

23 Kjenner du til om det foreligger skaderapporter/ tilstandsvurderinger eller utførte målinger?

Nei Ja

24 Er det andre forhold av betydning ved eiendommen som kan være relevant for kjøper å vite om (f.eks. rasfare, tinglyste forhold eller private avtaler)?

Nei Ja

Tilleggskommentar

Jeg bekrefter at opplysningene er gitt etter beste skjønn. Jeg er kjent med at dersom jeg har gitt ufullstendige, uriktige eller misvisende opplysninger om eiendommen, vil forsikringssselskapet kunne søke hel eller delvis regress for sine utbetalinger eller redusere sitt ansvar helt eller delvis, jfr. vilkår for boligselgerforsikring punkt 7.1 og forsikringsavtaleloven kapittel 4.

Jeg er orientert om mitt mulige ansvar som selger etter avhendingsloven, eventuelt etter kjøpsloven (aksjeboliger), og om forsikringsgiver sitt boligselgerforsikringstilbud.

Jeg er klar over at avtale om forsikring er bindende. Jeg er også klar over at premietilbudet først kan påberopes når boligen er solgt (budaksept). Premietilbudet som er gitt av megler er bindende for forsikringsgiver i 6 – seks – måneder fra oppdragsinngåelse med megler.

Etter dette vil premien og forsikringsvilkårene kunne justeres. Når premietilbudet ikke lenger er bindende for forsikringssselskapet må egenerklæringsskjemaet signeres på nytt og eventuelle endringer påføres. Det vil da være forsikringspremien og forsikringsvilkårene på ny signeringsdato som legges til grunn.

Det kan ikke tegnes boligselgerforsikring ved følgende salg:

- mellom ektefeller eller slektninger i rett oppstigende eller nedstigenede linje, søsken, eller
- mellom personer som bor eller har bodd på boligeiendommen og/eller
- når salget skjer som ledd i sikredes næringsvirksomhet/er en næringseiendom
- etter at boligeiendommen er lagt ut for salg.
- ved salg av helårs- og fritidsbolig er det krav til at det foreligger tilstandsrapport i henhold til Forskrift til avhendingslova (tryggere bolighandel).

Forsikringssselskapet kan ved skriftlig samtykke akseptere tegning av forsikring også i ovennevnte tilfeller.

Dersom forsikringssselskapet ikke har gitt skriftlig samtykke, kan erstatningen bortfalle.

Ved oppgjørsoppdrag trer forsikringen i kraft når kontrakten er signert av begge parter, begrenset til siste 12 måneder før overtakelse.

Forøvrig oppfordrer selger potensielle kjøpere til å undersøke eiendommen grundig, jf avhendingsloven § 3-10 og kjøpsloven § 20 (aksjeboliger).

Gyldig forsikring forutsetter at det for helårs- og fritidsbolig foreligger tilstandsrapport som er i henhold til Forskrift til avhendingslova (tryggere bolighandel).

Jeg ønsker boligselgerforsikring, og bekrefter å ha mottatt og lest forsikringsvilkårene og informasjonsbrosjyre til selger i forbindelse med kjøp av boligselgerforsikring. Forsikringen trer i kraft på det tidspunkt det foreligger en budaksept mellom partene, begrenset til tolv måneder før overtagelse. Ved oppgjørsoppdrag trer forsikringen i kraft når kontrakten er signert av begge parter, begrenset til siste 12 måneder før overtakelse. Jeg bekrefter med dette at eiendommen ikke er en næringseiendom, at den ikke selges som ledd i næringsvirksomhet eller mellom ektefeller eller slektninger i rett oppstigende eller nedstigenede linje, søsken, eller mellom personer som bor eller har bodd på boligeiendommen. Gyldig forsikring forutsetter at det for helårs- og fritidsbolig foreligger tilstandsrapport som er i henhold til Forskrift til avhendingslova (tryggere bolighandel). Forsikringen er ugyldig dersom den tegnes i strid med forsikringsvilkårene. Jeg er innforstått med at eiendomsmeglere ikke har fullmakt til å gjøre unntak fra ovennevnte begrensninger. Jeg er oppmerksom på at 8% av total forsikringspremie er honorar til Söderberg & Partners.

Jeg ønsker ikke boligselgerforsikring, men megler har tilbudt meg å kjøpe slik forsikring.

Jeg kan ikke kjøpe boligselgerforsikring ihht vilkår.

NAME OF SIGNER	IDENTIFIER	TIME	ELECTRONIC ID
Håkon Landa Austbø	9b2fca850605e48559d0 720e85b98fa88d3b3c9d	14.05.2026 10:58:11 UTC	Signer authenticated by One time code

Document reference: 12-0119/26

- This is a PDF document digitally signed by IN Groupe's E-Signing service.
- The document's integrity is protected by signing and sealing the contents with a certificate issued to IN Groupe by a third party. Validating the signature confirms that the contents have not been modified since the time of signing.
- For more information about document formats, see <https://doc.ingroupe.com/developer>



Adresse

Peder Klows gate 16, 4010 STAVANGER

Dato for energimerking

25.05.2026

Merkenummer

Energiattest-2026-301584

Bygningskategori

Småhus

Bygningsnummer

4547020

Gårdsnummer

56

Bruksnummer

1448

Seksjonsnummer

2

Bruksenhetsnummer

H0201

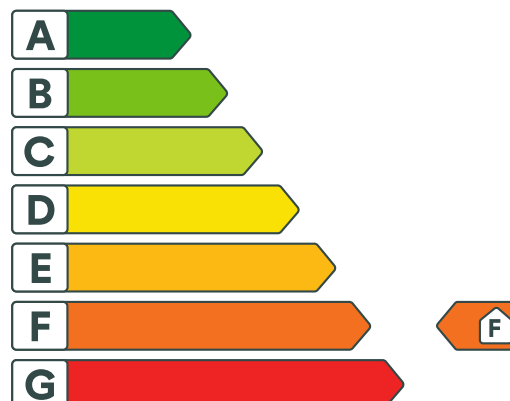

Energikarakteren

Energikarakteren angir hvor energieffektiv boligen er, inkludert oppvarmingsanlegget. Energikarakteren er beregnet ut fra den typiske energibruken for boligtypen. Beregningene er gjort ut fra normal bruk ved et gjennomsnittlig klima. Det er boligens energimessige standard og ikke bruken som bestemmer energikarakteren. Boligdata i denne attesten er beregnet ut fra opplysninger som er gitt av boligeier. Der opplysninger ikke er oppgitt, brukes typiske standardverdier for den aktuelle bygningstypen.



Boliginformasjon

Byggeår

1910

Bygningstype

Tomannsbolig horisontal delt

Bruksareal

107,0 m²

Oppvarmet bruksareal

107,0 m²

Oppvarmet etasje

2

Bygningsmateriale

Tre

Oppvarming

Elektrisitet, Varmepumpe

Ventilasjon

Periodisk avtrekk



Energi

Beregnet vektet levert energi i normert klima er et nøkkeltall for å vurdere en bygningens energieffektivitet, der ulike energibærere (strøm, fjernvarme, varmepumpe) vekter ulikt.

Beregnet vektet levert energi i normert klima

Pr. KVM pr. år

345,32 kWh/m²

Beregnet levert energi i lokalt klima

Pr. KVM pr. år

292,91 kWh/m²

Totalt levert pr. år

31 341 kWh



Peder Klows gate 16, 4010 STAVANGER



Detaljering

Bygningsform Nei	Vegger Nei
Vindu Nei	Gulv Nei
Takkonstruksjon Nei	Ytterdører Nei
Energibruk Nei	Lekkasjetall Nei
Solceller Nei	



Peder Klows gate 16, 4010 STAVANGER



Tiltak

Tiltak utendørs

Tiltak 1: Montere automatikk på utebelysning

Det kan monteres fotocelle på utebelysningen slik at det automatisk går av/på etter dagslyset/mørket. Eller det kan monteres bevegelsessensor slik at lyset kun går på ved bevegelse og slås av automatisk etter forhåndsinnstilt tid.

Tiltak 2: Termostat- og nedbørsstyring av snøsmelteanlegg

Snøsmelteanlegget er kun manuelt styrt, eller styres kun etter lufttemperatur. Det installeres automatikk slik at snøsmelteanlegget både er temperatur- og nedbørsstyrt. Det kan være i form av en temperatur- og snøføler i bakken, med temperatur - og fuktføler i luften. Snøsmelteanlegget aktiveres kun ved behov dvs. når det registreres nedbør og kulde samtidig.

Tiltak 3: Montere urbryter på motorvarmer

Det monteres urbryter (koblingsur) på motorvarmeren slik at den ikke står på mer enn nødvendig.

Tiltak 4: Skifte til sparepærer på utebelysning

Sparepærer på 5, 7, 11, 15, og 20 W tilsvarer glødelamper på henholdsvis 25, 40, 60, 75 og 100 W. Sparepærer gir like mye lys som vanlige glødelamper, men bruker bare rundt 20% av energien. De varer dessuten lenger, 8.000-15.000 timer mot 1.000 - 2.500 timer for glødelamper.

Tiltak på elektriske anlegg

Tiltak 5: Tidsstyring av panelovner

Elektriske varmeovner er utstyrt med termostat men har ikke automatikk for tidsstyring / nattsenkning av temperaturen. Dersom ovnene er meget gamle kan det vurderes en utskiftning til nye ovner med termostat- og tidsstyring, eller det ettermonteres spareplugg eller automatikk for tidsstyring på eksisterende ovn. Dersom mange ovner skiftes ut bør det vurderes et system hvor temperatur og tidsinnstillinger i ulike rom i boligen styres fra en sentral enhet.

Tiltak 6: Temperatur- og tidsstyring av panelovner

Evt. eldre elektriske varmeovner uten termostat skiftes ut med nye termostatregulerte ovner med tidsstyring, eller det ettermonteres termostat / spareplugg på eksisterende ovn. Dersom mange ovner skiftes ut bør det vurderes et system hvor temperatur og tidsinnstillinger i ulike rom i boligen styres fra en sentral enhet.

Brukertiltak

Tiltak 7: Slå av lyset og bruk sparepærer

Slå av lys i rom som ikke er i bruk. Utnytt dagslyset. Bruk sparepærer, spesielt til utelys og rom som er kalde eller bare delvis oppvarmet.

Tiltak 8: Velg hvitevarer med lavt forbruk

Når du skal kjøpe nye hvitevarer så velg et produkt med lavt strømforbruk. Produktene deles inn i energiklasser fra A til G, hvor A er det minst energikrevende. Mange produsenter tilbyr nå varer som går ekstra langt i å være energieffektive. A+ og det enda bedre A++ er merkinger som har kommet for å skille de gode fra de ekstra gode produktene.

Tiltak 9: Tiltak utendørs

Monter urbryter (koblingsur) på motorvarmeren slik at den ikke står på mer enn nødvendig. Skift til sparepærer. Sparepærer på 5, 7, 11, 15, og 20 W tilsvarer glødelamper på henholdsvis 25, 40, 60, 75 og 100 W, og de varer dessuten lenger, 8.000-15.000 timer mot 1.000-2.500 timer for glødelamper. Det kan monteres fotocelle på utebelysningen slik at det automatisk går av/på etter dagslyset/mørket. Eller det kan monteres bevegelsessensor slik at lyset kun går på ved bevegelse og slås av automatisk etter forhåndsinnstilt tid. For snøsmelteanlegg som kun er manuelt styrt av/på eller ift. lufttemperatur kan det installeres automatikk slik at snøsmelteanlegget både er temperatur- og nedbørsstyrt dvs. når det registreres nedbør og kulde samtidig.

Tiltak 10: Spar strøm på kjøkkenet

Ikke la vannet renne når du vasker opp eller skyller. Bruk kjeler med plan bunn som passer til platen, bruk lokk, kok ikke opp mer vann enn nødvendig og slå ned varmen når det har begynt å koke. Slå av kjøkkenventilatoren når det ikke lenger er behov. Bruk av microbølgeovn til mindre mengder mat er langt mer energisparende enn komfyren. Tin frossenmat i kjøleskapet. Kjøøl- og frys skal avrimes ved behov for å hindre unødvendig energibruk og for høy temperatur inne i skapet / boksen (nye kjølekap har ofte automatisk avriming). Fjern støv på kjøleribber og kompressor på baksiden. Slå av kaffetraker når kaffen er ferdig traktet og bruk termos. Oppvaskmaskinen har innebygde varmelementer for oppvarming av vann og skal kobles til kaldvannet, kobles den til varmtvannet øker energibruken med 20 - 40 % samtidig som enkelte vaske- og skylleprosesser foregår i feil temperatur.

Tiltak 11: Slå el.apparater helt av

Elektriske apparater som har stand-by modus trekker strøm selv når de ikke er i bruk, og må derfor slås helt av.

Tiltak 12: Redusér innetemperaturen

Ha en moderat innetemperatur, for hver grad temperatursenkning reduseres oppvarmingsbehovet med 5 %. Mennesker er også varmekilder; jo flere gjester – desto større grunn til å dempe varmen. Ha lavere temperatur i rom som brukes sjelden eller bare deler av døgnet. Monter tetningslister rundt trekkfulle vinduer og dører (kan sjekkes ved bruk av myggspiral/røyk eller stearinlys). Sett ikke møbler foran varmeovner, det hindrer varmen i å sirkulere. Trekk for gardiner og persienner om kvelden, det reduserer varmetap gjennom vinduene.

Tiltak 13: Luft kort og effektivt

Ikke la vinduer stå på gløtt over lengre tid. Luft heller kort og effektivt, da får du raskt skifta lufta i rommet og du unngår nedkjøling av gulv, tak og vegger.

Tiltak 14: Følg med på energibruken i boligen

Gjør det til en vane å følge med energiforbruket. Les av måleren månedlig eller oftere for å være bevisst energibruken. Ca halvparten av boligens energibruk går til oppvarming.

Tiltak 15: Vask med fulle maskiner

Fyll opp vaske- og oppvaskmaskinen før bruk. De fleste maskiner bruker like mye energi enten de er fulle eller ikke.

Tiltak 16: Bruk varmtvann fornuftig

Bytt til sparedusj hvis du ikke har. For å finne ut om du bør bytte til sparedusj eller allerede har sparedusj kan du ta tiden på fylling av ei vaskebøtte; nye sparedusjer har et forbruk på kun 9 liter per minutt. Ta dusj i stedet for karbad. Skift pakning på dryppende kraner. Dersom varmtvannsberederen har nok kapasitet kan temperaturen i berederen reduseres til 70gr.

Bygningsmessige tiltak

Tiltak 17: Montering tetningslister

Luftlekkasjer mellom karm og ramme på vinduer og mellom karm og dørbblad kan reduseres ved montering av tetningslister. Lister i silikon- eller EPDM-gummi gir beste resultat.

Tiltak 18: Etterisolering av yttervegg

Yttervegg etterisoleres. Metode avhenger av dagens løsning. For å sjekke vindtetting av yttervegg anbefales termografering og tetthetsprøving.

Tiltak 19: Randsoneisolering av etasjeskillere

Kald trekk i randsonen av trebjelkelag kan utbedres ved å isolere bjelkelaget i randsonen. Utvendig kan man forsøke å tette vindsperra nederst på utsiden av veggen.

Tiltak 20: Termografering og tetthetsprøving

Bygningens lufttetthet kan måles ved hjelp av metode for tetthetsmåling av hele eller deler av bygget. Termografering kan også benyttes for å kartlegge varmetap og lekkasjepunkter. Metodene krever spesialutstyr og spesialkompetanse og må utføres av fagfolk.

Tiltak på luftbehandlingsanlegg

Tiltak 21: Montere blafrespjeld på kjøkkenventilator

Dersom kjøkkenventilator ikke har blafrespjeld, bør dette monteres for å redusere luftutskiftningen og dermed varmetapet.

Tiltak 22: Skifte avtrekksvifte på bad til ny med fuktstyring

Dersom avtrekksvifte på bad kun har manuell styring av/på kan det vurderes å montere ny avtrekksvifte med fuktstyring, dvs. at den starter/stopper automatisk ved behov avh. av luftens relative fuktighet og reduserer den totale luftutskiftningen og dermed varmetapet.



Om grunnlaget for energimerket

Enova er ansvarlig for energimerkeordningen. Energimerket beregnes på grunnlag av oppgitte opplysninger om boligen. For informasjon som ikke er oppgitt, brukes typiske standardverdier for den aktuelle bygningstypen fra tidsperioden den ble bygd i. Beregningsmetodene for energikarakteren baserer seg på NS 3031.

<https://www.enova.no/energimerking>



Spørsmål om energiattesten

Spørsmål om energiattesten, energimerkeordningen eller gjennomføring av energieffektivisering og tilskuddsordninger kan rettes til Enova Svarer.

For ytterligere råd og veiledning om effektiv energibruk se våre nettsider.

<https://www.enova.no>

STAVANGER KOMMUNE
Sentralarkivet

Dato: 21 AUG. 2002

S.nr. J.nr.

Avd. Arkivkode

HAGE

UTE AREAL
TILH: 2. ETASJE

CA

UTE AREAL
TILH: 1. ETASJE

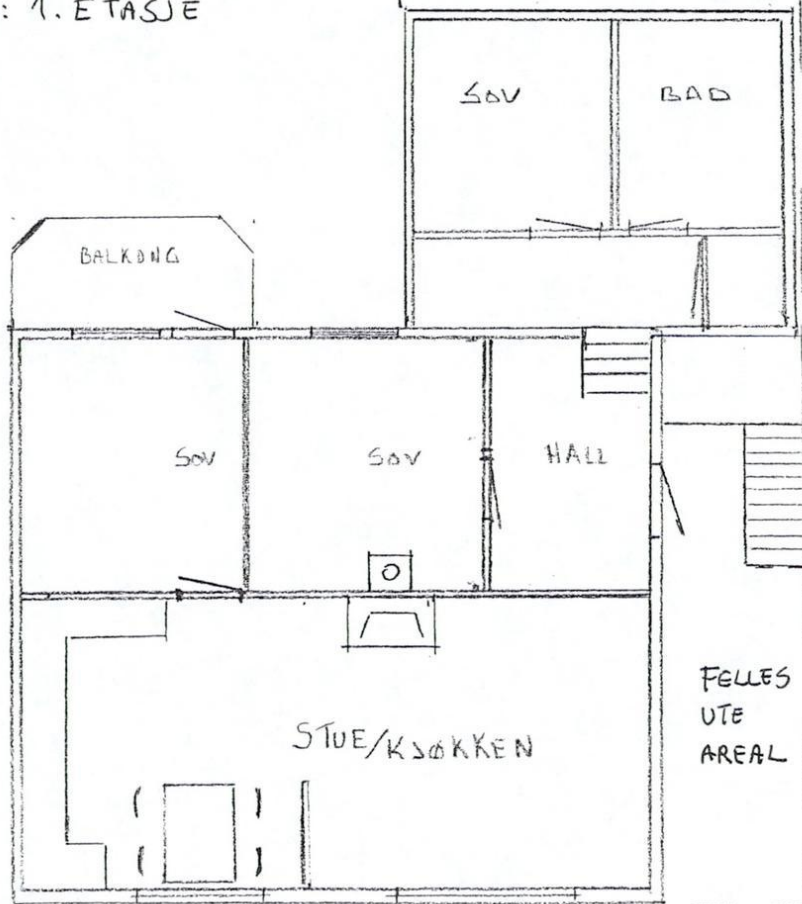

LEILIGHET 1. ETG.

MÅL 1-100

snr. /

Grunnkart

Adresse: Peder Klows gate 16, 4010 STAVANGER
Gnr/Bnr: 56/1448/0/2
Dato: 2026-05-11
Målestokk: 1:1,000

Stavanger
kommune

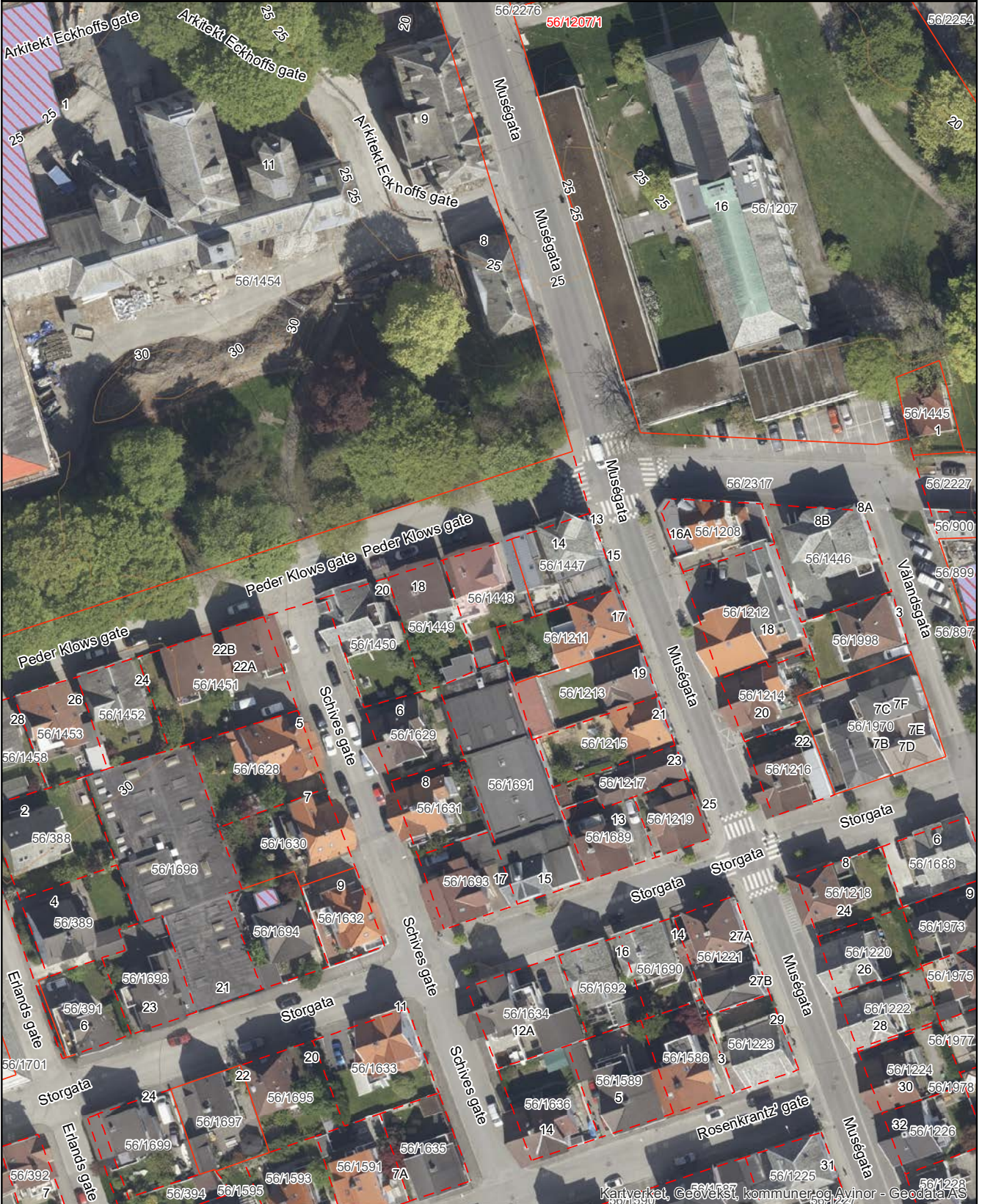

Kartverket, Geovekst, kommuner, og Avinor - Geodata AS

Reguleringsplan på grunnen

Adresse: Peder Klows gate 16, 4010 STAVANGER
Gnr/Bnr: 56/1448/0/2
Dato: 2026-05-11
Målestokk: 1:1,000

Planident: 1068
Ikrafttredelsesdato: 15.2.1985

Stavanger
kommune

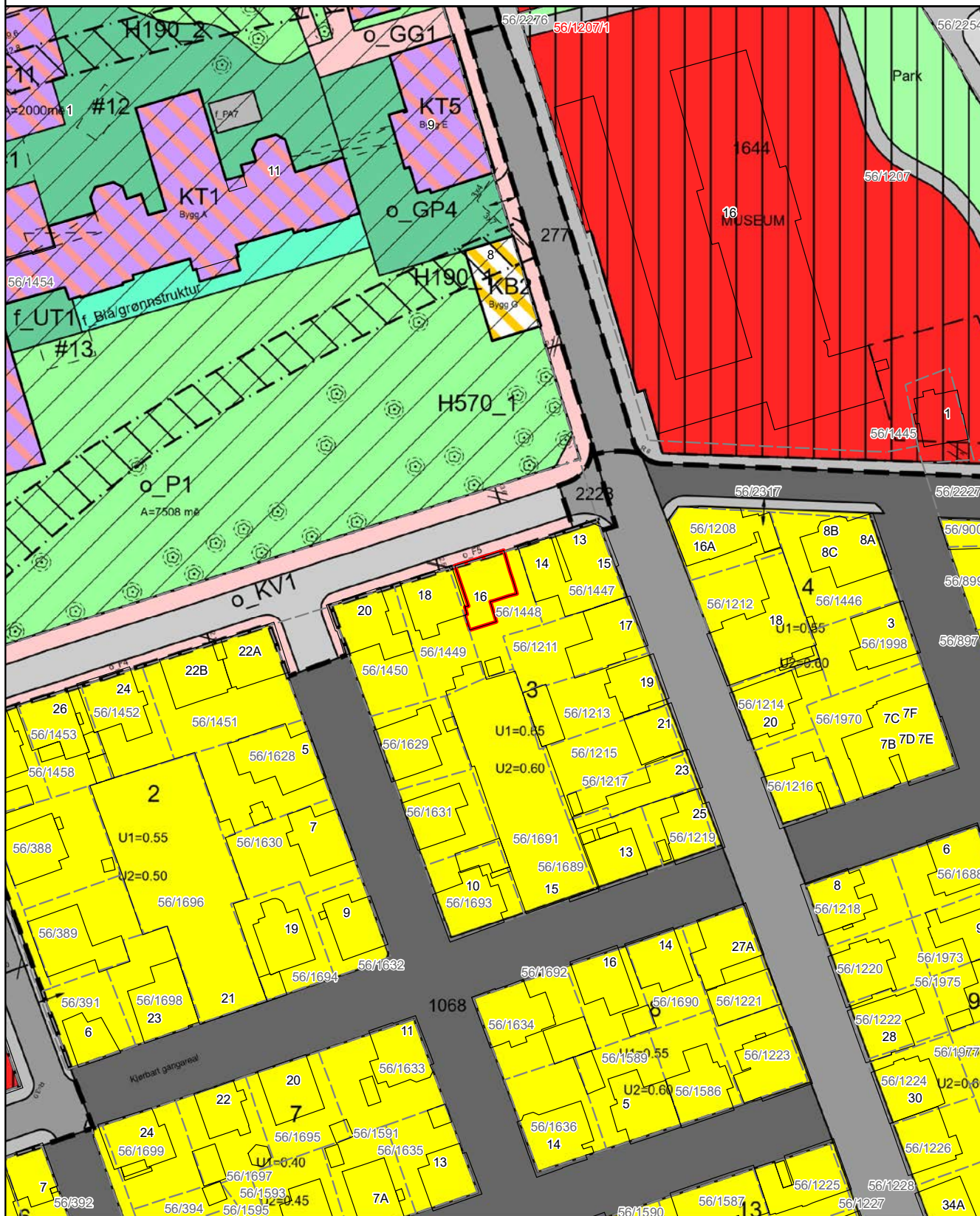



OVERSIKT OVER LØSØRE OG TILBEHØR TIL EIENDOMMEN

Oversikten er utarbeidet av Norges Eiendomsmeglerforbund, Eiendom Norge og Advokatforeningens Eiendomsmeglingsgruppe, og er gjeldende fra 1. januar 2020.

Generelt

Lov om avhending av fast eiendom (avhendingslova/avhl.) av 3. juli 1992 regulerer kjøper og selgers rettigheter og plikter ved overdragelse av fast eiendom og andeler i borettslag.

I henhold til avhl. § 3-4 skal eiendommen, når annet ikke er avtalt, overdras med innredninger og utstyr som etter lov, forskrift eller annet offentlig vedtak skal følge med. Det samme gjelder varig innredning og utstyr som enten er fastmontert eller er særskilt tilpasset bygningen, jf. avhl. § 3-5. Loven inneholder ingen detaljert oversikt over hva som omfattes av «innredning og utstyr», og over hva som skal regnes som «fastmontert eller særskilt tilpasset».

Partene kan fritt avtale hva som skal følge med eiendommen ved salg. Bransjens liste over løsøre og tilbehør som skal følge med eiendommen, er en del av avtalen mellom kjøper og selger dersom ikke annet er opplyst i salgsoppgaven, kjøper har tatt forbehold i bud eller avtale på annen måte er inngått. Der intet annet er avtalt, vil løsøre og tilbehør medfølge slik dette fremkommer av avhl. § 3-4 og § 3-5 og denne oversikt.

Produkter og installasjoner som medfølger overdras uten noen form for garantier, utover eventuell gjenværende leverandørgaranti.

Dersom det er noe i nedenstående liste som ikke finnes på eiendommen, vil det heller ikke medfølge.

- 1. HVITEVARER** medfølger der dette er spesielt angitt i salgsoppgaven.
- 2. HELDEKKENDE TEPPER** følger med uansett festemåte.
- 3. VARMEKILDER**, slik som ovner, kaminer, peiser, varmpumper og panelovner, følger med uansett festemåte. Frittstående biopeiser/varmeovner og terrassevarmere medfølger ikke. Det følger ikke med varmekilder i rom som ikke har vegg- eller fastmonterte varmekilder på visning.
- 4. TV, RADIO OG MUSIKKANLEGG.** TV-antenner og fellesanlegg for TV, herunder parabolantenne, og tuner/dekoder/tv-boks medfølger der dette eies av selger. Veggmontert TV/flatskjerm med tilhørende festeordning samt musikkanlegg følger ikke med (se også punkt 12).
- 5. BADEROMSINNREDNING/UTSTYR.** Badekar, dusjkabinett, dusjvegger, alle fastmonterte speil og hyller, fastmonterte glass- og håndkleholdere, herunder håndklevarmere samt baderomsinnredning, medfølger.
- 6. GARDEROBESKAP** medfølger, selv om disse er løse. Fastmonterte garderobehyller og knagger medfølger. Innredning i garderobeskap, for eksempel løse eller fastmonterte trådkurver, hyller, stenger og lignende, medfølger.

7. KJØKKENINNREDNING medfølger, herunder også åpne, fastmonterte hyller og løs eller fastmontert kjøkkenøy.

8. MARKISER, PERSIENNER og annen type innvendig og utvendig solskjerming, gardinoppheng, lamellgardiner og liftgardiner medfølger.

9. AVTREKKSIVIFTER av alle slag, samt fastmonterte aircondition/ventilasjonsanlegg, medfølger.

10. SENTRALSTØVSUGER medfølger med komplett anlegg, herunder slange, munnstykke mm.

11. LYSKILDER. Kupler, lysstoffarmatur, fastmonterte "spotlights", oppheng og skinner med spotlights samt utelys og hagebelysning medfølger. Vegglamper, krokhengte lamper, lysekroner, prismelamper og lignende som er koblet til sukkerbit eller stikkontakt følger likevel ikke med.

12. INSTALLERTE SMARTHUSLØSNINGER med sentral som styrer lys, varme, lyd o.l., samt tilhørende trådløse enheter som brytere, sensorer, kameraer, integrerte høyttalere el. medfølger. Enkle lysstyringssystem f.eks. med en sentral som kun styrer lyspærer eller smartpærer montert i sokkel medfølger likevel ikke.

13. UTVENDIGE SØPPELKASSER og eventuelt holder/hus til disse medfølger.

14. POSTKASSE medfølger.

15. UTENDØRS INNRETNINGER slik som flaggstang, fastmontert tørkestativ, samt andre faste utearrangementer som f.eks. badestamp, boblekar/jacuzzi og liknende utendørs kar, lekestue, lekestativ, utepeis, fastmontert trommel til vannslange, medfølger. Guidekabel/avgrensingskabel til robotgressklipper medfølger, men robotgressklipper og ladestasjon for denne medfølger ikke.

16. FASTMONTERT VEGGLADER/LADESTASJON TIL EL-BIL medfølger uavhengig av hvor laderen er montert.

17. SOLCELLEANLEGG med tilhørende teknisk infrastruktur medfølger.

18. GASSBEHOLDER til gasskomfyr og gasspeis medfølger.

19. BRANNSTIGE, BRANNTAU, feiestige og lignende medfølger der dette er påbudt. Løse stiger medfølger ikke.

20. BRANNSLUKNINGSAPPARAT, BRANNSLANGE og RØYKVARSLER medfølger der dette er påbudt. Det er eier og brukers plikt til å se til at utstyret forefinnes på enhver eiendom. Hvis annet ikke er uttrykkelig avtalt, skal dette derfor alltid følge med ved salg av eiendom.

21. SAMTLIGE NØKLER til eiendommen som selger er i besittelse av skal overleveres kjøper på overtakelsen, herunder nøkler til eventuelle boder, uthus, garasjeportåpner e.l. Låses boder, uthus e.l. med hengelås, skal lås og nøkler til disse medfølge.

22. GARASJEHYLLER, bodhyller, lagringshyller og oppheng til bildekk medfølger såfremt de er fastmontert.

Planter, busker og trær som er plantet på tomten, eller fastmonterte kasser og lignende er en del av eiendommen og medfølger i handelen.

Boligkjøperforsikring

Hvis din nye bolig har skjulte feil kan dette koste deg både tid og penger.

Dine fordeler

- Unngå bekymring og stress
- Spar verdifull tid
- Få advokatkostnadene dekket

Med vår boligkjøperforsikring er du i trygge hender hvis du oppdager feil eller mangler ved boligen du har kjøpt. Forsikringen gir deg tilgang på hjelp fra advokater, saksbehandlere og jurister som er spesialiserte på eiendomskjøp. De står klare til å hjelpe deg i fem år etter overtagelse – uten at du trenger å bekymre deg for egne og eventuelle idømte saksomkostninger.

Få hjelpen du trenger!

- **Når:** Du kjøper forsikringen når du kjøper en brukt bolig. Da gjelder avhendingsloven.
- **Hvor:** Hos eiendomsmegler senest ved kontraktsmøte.
- **Hvordan:** Krysses av i kjøpekontrakten. Forsikringsbevis og vilkår sendes per e-post.

Forsikringen er meglet frem av Söderberg & Partners og er plassert hos Gar-Bo Försäkring AB.

*Det tas forbehold om pris- og vilkårsendringer.

Hva koster forsikringen?

Forsikringspremien trekkes i oppgjøret.

Borettslagseiendom: kr 8 900

Seksjonert eiendom/
aksjebolig: kr 11 900

Enebolig/fritid/tomt: kr 17 900

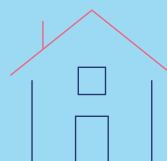

soderbergpartners.no/eiendom



Nøklene i lomma. Forsikring **fikser vi.**

Ved kjøp av bolig gjennom Notar Eiendomsmegling får kjøper én måned gratis forsikring på boligen i samarbeid med Kolibri Forsikring. Forsikringen trer i kraft fra overtakelsesdato. Kolibri Forsikring vil kontakte kjøper med informasjon og tilbud om videre forsikring dersom kjøper ønsker dette.

 Kolibri

Les mer om oss på
→kolibriforsikring.no

Forbrukerinformasjon om budgivning



Sist oppdatert med virkning fra 1. juli 2025, i forbindelse med ikrafttredelse av endringer i eiendomsmeglingsloven.

Informasjonen er utarbeidet av Forbrukerrådet, Advokatforeningen ved Lovutvalget for eiendomsmegling, Eiendom Norge og Norges Eiendomsmeglerforbund, på grunnlag av bl.a. eiendomsmeglingsloven § 6-8.

Nedenfor gis en oversikt over de retningslinjer som anbefales ved budgivning på eiendommen. Avslutningsvis gis også en kort oversikt over de viktigste rettsreglene tilknyttet budgivning.

Før det legges inn bud på eiendommen oppfordres budgiver til å sette seg inn i all relevant informasjon om eiendommen, herunder salgsoppgave og tilstandsrapport.

GJENNOMFØRING AV BUDGIVNING:

1. Alle bud skal inngis skriftlig til megler, som formidler disse videre til selger. Med skriftlige bud menes også elektroniske meldinger som e-post og SMS når informasjonen i disse er tilgjengelig også for ettertiden. Kravet til skriftlighet gjelder også budforhøyelser, og motbud (bud fra selger), aksept eller avslag fra selger. Før formidling av bud til selger skal megler innhente gyldig legitimasjon og signatur fra budgiver. Kravet til legitimasjon og signatur er oppfylt for budgivere som benytter e-signatur som f.eks. BankID eller MinID.

2. Et bud bør inneholde eiendommens adresse (eventuelt gnr/bnr), kjøpesum, budgivers kontaktinformasjon, finansieringsplan, akseptfrist, overtakelsesdato og eventuelle forbehold som for eksempel usikker finansiering, salg av nåværende bolig ol. Normalt vil ikke et bud med forbehold bli akseptert før forbeholdet er avklart. Konferer gjerne med megler før bud inngis.

3. Megler skal legge til rette for en forsvarlig avvikling av budrunden. I forbrukerforhold (dvs. der selger er forbruker) skal megleren ikke formidle bud med kortere akseptfrist enn kl. 12.00 første virkedag etter siste annonserte visning. Etter denne fristen bør budgivere ikke sette en kortere akseptfrist enn at megler har mulighet til, så langt det er nødvendig, å orientere selger, budgivere og øvrige interessenter om bud og forbehold. Dersom bud inngis med en frist som åpenbart er for kort til at megleren kan avvikle budrunden på en forsvarlig måte som sikrer selger og interessenter et tilstrekkelig grunnlag

for sine handlingsvalg, vil megler fraråde budgiver å stille slik frist.

4. Megler skal ikke formidle bud med forbehold om at budet eller forbehold i budet skal holdes skjult (hemmelig) for andre budgivere og interessenter.

5. Megleren vil uoppfordret gi sin vurdering av det enkelte bud overfor selger, når budet er gitt innenfor fristene i punkt 3.

6. Megleren skal, så langt det er nødvendig og mulig, holde budgiverne skriftlig orientert om mottatte bud, herunder budets størrelse, forbehold og akseptfrist. Megler skal så snart som mulig bekrefte skriftlig overfor budgivere at budene deres er mottatt. For øvrig vil megler, på forespørsel fra andre, opplyse om aktuelle bud på eiendommen, herunder relevante forbehold.

7. Kopi av budjournal skal gis til kjøper og selger uten ugrunnet opphold etter at handel er kommet i stand. Dersom det er viktig for budgiver å bevare sin anonymitet, bør budet formidles gjennom fullmektig.

8. Etter at handel har kommet i stand, eller dersom en budrunde avsluttes uten at handel er kommet i stand, kan en budgiver kreve kopi av budjournalen i anonymisert form.

VIKTIGE AVTALERETTSLIGE FORHOLD:

1. Det eksisterer ingen angrerett ved salg/kjøp av fast eiendom.

2. Når et bud er inngitt til megler og innholdet i budet er formidlet til selger (slik at selger har fått kunnskap om budet), kan budet ikke kalles tilbake. Budet er da bindende for budgiver frem til akseptfristens utløp, med mindre budet før denne tid avslås av selger eller budgiver får melding om at eiendommen er solgt til en annen. Man bør derfor ikke gi bud på flere eiendommer samtidig dersom man ikke ønsker å kjøpe flere enn en eiendom.

3. Selger står fritt til å forkaste eller akseptere ethvert bud, og er for eksempel ikke forpliktet til å akseptere høyeste bud.

4. Når en aksept av et bud har kommet frem til budgiver innen akseptfristens utløp er det inngått en bindende avtale.

5. Husk at et eventuelt bud fra selger til kjøper (såkalte «motbud»), avtalerettslig er et bindende tilbud som medfører at det foreligger en avtale om salg av eiendommen dersom budet i rett tid aksepteres av kjøper.

BUD PÅ HJEMMET

Oppdragsnummer: 12-0119/26

Adresse: Peder Klows gate 16, 4010 STAVANGER, gnr. 56,
bnr. 1448, snr. 2 i Stavanger kommune.

Kontaktperson: Svein Magnus Melgaard

Tlf: 404 07 662

Epost: smm@notar.no

Salgsoppgavedato: 27.05.2026

Navn på budgiver: _____

Fødselsnummer: _____

Adresse: _____

Postnummer./Sted: _____

Telefon, privat: _____

Telefon, arbeid: _____

Navn på budgiver: _____

Fødselsnummer: _____

Adresse: _____

Postnummer./Sted: _____

Telefon, privat: _____

Telefon, arbeid: _____

E-mail: _____

E-mail: _____

Gir herved bindende bud på overnevnte eiendom på kr: _____ kroner: _____

Omkostninger i henhold til salgsoppgaven kommer i tillegg

(Med blokkbokstaver)

Eventuelle forbehold/andre betingelser: _____

Ønsket overtakelsestidspunkt: _____

Budet gjelder til og med den: _____ kl: _____

Budet er bindende til kl 16.00 neste virkedag desom budgiver ikke har angitt annen akseptfrist.

For å sikre en forsvarlig gjennomføring av budrunden, stiller Notar krav til frister ved budgivningen. Bud skal ikke ha en akseptfrist på mindre enn 30 minutter fra budet inngis. Bud med kortere akseptfrist kan avvises.

FINANSIERING

Långiver: _____

Bank: _____

Egenkapital kr: _____

Kontaktperson: _____

Tlf: _____

Salg av eiendom, adr.: _____

Undertegnede bekrefter med dette å ha lest salgsoppgaven med tilhørende vedlegg. Undertegnende er kjent med forbrukerinformasjon om budgivning. Budet er avgitt i henhold til de avtalebetingelser som fremgår av salgsoppgave. Budgiverne samtykker i at hver av partene forplikter hverandre ved inngivelse/endring av bud og/eller vilkår.

Sted/dato: _____

Budgivers underskrift: _____

Sted/dato: _____

Budgivers underskrift: _____

LEGITIMASJON

LEGITIMASJON



Følg budrunden live!

Vi gir deg muligheten til å følge budrunden minutt for minutt på vår hjemmeside.

WWW.NOTAR.NO/LIVE-BUDGIVNING/