

Søster Mathildes gate 38

LØRENSKOG

notar



Prisantydning Kr. 4 150 000,- Boligtype Eierleilighet BRA-i/BRA Total 50/60 kvm
Megler Thomas Madsen Tlf 982 39 652

NOTAR.NO

notar



Søster Mathildes gate 38

Moderne og lys 2-roms med 10 m² innglasset balkong, garasjeplass & elbillader. Sentral beliggenhet med gode kollektivtilbud!

Adresse	Søster Mathildes gate 38 1473 LØRENSKOG
Prisantydning	Kr 4 150 000,-
Omkostninger	Kr 104 840,-
Totalpris	Kr 4 254 840,-
Fellesutgifter	Kr 3 502,-
BRA-i/BRA Total	50/60 m ²
Eierform	Eierseksjon
Boligtype	Eierleilighet
Byggeår	2020
Soverom	1
Etasje	4

Søster Mathildes gate er en lys 2-roms leilighet beliggende i fjerde etasje, med flott innglasset balkong. Leiligheten har en sentral beliggenhet med gangavstand til det meste. Det medfølger en garasjeplass med elbillader. Eiendommen passer godt både som førstegangskjøp, pendlerbolig eller utleie, og byr på en enkel og bekymringsfri hverdag i et attraktivt boligområde.

- Romslig soverom
- Innglasset balkong
- Romslig sportsbod i kjelleren
- Heis
- Garasjeplass medfølger med elbillader
- TV og internett inkl. i felleskostnadene
- Sentral beliggenhet
- Ca. 20 minutter til Oslo sentrum
- Ca. 5 minutters gange til nærmeste bussholdeplass

Velkommen til visning!

Notar Romerike

Strømsveien 45 A
2010 STRØMMEN



Thomas Madsen

Eiendomsmegler/Daglig leder
982 39 652 / tm@notar.no



Innhold

Om boligen	3
Ditt nye nabolag	12
Nøkkelinformasjon	13
Plantegning	34
Vedlegg	36
Budgivning	117

Notar er et eiendomsmeglerfirma eid av eiendomsmeglere. Vi er overbevist om at den beste eiendomsmegleren er spesialisert og uavhengig. Vårt kundeløfte er kvalitet, trygghet og hardt arbeid.

Salgsgaranti:

Vår salgsgaranti betyr at hvis boligen ikke blir solgt til en pris du aksepterer, kan du når som helst trekke deg fra salget helt vederlagsfritt. Vår salgsgaranti er din trygghet.

Live budgivning:

Alle interessenter som har meldt interesse følges opp via telefon og sms. I tillegg har vi vår egen unike live budgivning på vår hjemmeside, her kan alle følge med. **"Godt gjort er bedre enn godt sagt"**

**Salgs-
garanti**

Ingen salg
Ingen regning





Velkommen til visning i Søster Mathildes gate 38!



Her kan du etablere en hyggelig uteplass som kan brukes store deler av året.



Fra stuen er det utgang til en innglasset balkong på ca. 10 m², som fungerer som en forlengelse av oppholdsrommet på varme dager.



Kjøkkeninnredning fra byggeår med hvite/slette fronter, kompositt benkeplate med nedfelt benkebeslag og ett-greps blandeblender.



Luftig 2-roms med godt kollektivtransport tilbud, innvendig bod og garasje plass.



God plass til spisebord i tilknytning til kjøkkenet.



DSC01609



Det er opplegg for vaskemaskin og plass til tørketrommel, gulvvarme sørger for god komfort.



Det er god plass til dobbeltseng med tilhørende nattbord. Det er god plass til garderobeskap som gir rikelig med oppbevaringsplass



Entré med god plass til sko og yttertøy.



Garasjeplass med elbillader medfølger.



Ditt nye nabolag

BELIGGENHET

Beliggende sentralt i nytt boligområde i hjertet av Lørenskog. Her er en helt ny bydel i ferd med å ta form. Lørenskog kommune har sammen med utbyggerne hatt fokus på estetikk, funksjonalitet og nærhet til frodige grøntarealer.

Fra leiligheten er det nærhet til barnehager, skoler, kollektivtransport og et rikt og variert servicetilbud. Området Skårerbyen er under utbygging/ utvikling, noe som legger til rette for et helt nytt sentrumsliv i Lørenskog. Her kommer det en flott bypark som bygges trinnvis sammen med boligene i Skårerbyen. Ved ferdigstillelse vil parken bli hele 15.000 kvm stor og vil man finne fotballbane, volleyballbane, luftepark og grønne hvileoner.

Dagligvarehandelen kan blant annet gjøres på Rema 1000, Coop Extra og Joker. Kjøpesenteret Triaden ligger innen gangavstand fra boligen, kun noen få hundre meter unna leiligheten. Senteret har et bredt utvalg av butikker, restauranter og andre servicefasiliteter. Triaden er under oppussing og ved ferdigstillelse kan du få gleden av gangavstand til et meget godt tilbud av butikker, kaféer, restauranter og mye mer.

I tillegg finner man også Metro Senter i nærområdet. Metro senter kan by på 100 butikker, spisesteder og gode servicetilbud. Ved siden av Metro senter finner man Lørenskog Hus med bl.a. kino, bibliotek, musikk- og kulturskole og Aktivitetshuset Volt - et kulturhus for ungdom fra 13 år og oppover.

Det er kort vei til flere tur- og løypealternativer innover i Østmarka. Her er det gode fiske- og bademuligheter, ridentier, oppkjørte skiløyper, lysløyper, samt flere sportsstuer med servering. Langvannet er et ypperlig sted for et bad med sandstrand, flytebrygge, HWC-toalett, landgang, grill og sittegruppe. I gangavstand fra leiligheten kan du også ta deg ut i lysløypenettet mot Mariholtet som i tillegg byr på flere bade-/fiskevann og nydelig turterreng. Fra Sørlhavna går det lysløype mot Losby.

Lørenskog kommune driver Losby besøksgård og kafé, hvor de besøkende kan oppleve ulike husdyr på nært hold.

Losby golfklubb har et meget flott golfanlegg med bl.a. 9 og 18-hulls golfbane, driving range, putting green og nærsplissområde.



Nøkkelinformasjon

EIENDOMMEN

ADRESSE

Søster Mathildes gate 38, 1473 LØRENSKOG

OPPDRAGSNUMMER

23-0057/26

SELGER

Ziran Sardar Mageed

MATRIKSEL

Gårdsnummer 102, bruksnummer 458, seksjonsnummer 67, , ideell andel 1/1.

Gårdsnummer 102, bruksnummer 459, sameietype realsameie, ideell andel 1/185.

i Skårerbyen 1 Sameie med orgnr.: 926017241 i Lørenskog kommune.

EIEFORM

Eierseksjon

BOLIGTYPE

Eierleilighet

ENERGIKLASSE

B

INFO ENERGIKLASSE

Full energiattest følger vedlagt i prospekt.

STRØMFORBRUK

Selger opplyser kostnader til strøm kr 600-700 vinterhalvåret og mellom kr. 300-400 på sommerhalvåret.

Kostnader vil variere etter abonnement og forbruk

TOMT

Eiet tomt på 11.600 kvm.

BESKRIVELSE AV TOMT

Eiendommen har en relativt flat tomt. Tomten er opparbeidet med plen, beplantning og asfalt.

SOLFORHOLD

Selger opplyser at balkongen har gode solforhold store deler av dagen, og at den på sommeren har ettermiddagssol

SAMEIEBRØK

49/14458

TAKST

Tilstandsrapport datert 23.04.2026. utført av Takstportalen Aleksander Olsen AS,.

BYGGEÅR

2020

BYGGEMÅTE

Boligblokk med flatt tak tekket med takfolie e.l. Yttervegger i betong utvendig fasade kledd med pusset overflater. Etasjeskillere i betong. Bygget er fundamentert med støpt såle mot grunn. Bygningsmasse som sameiet er ansvarlig for vil ikke bli gitt tilstandsgrad. For tilstand av sameiets bygningsmasse kan gis ved kontakt i styret og eventuelt utarbeidet vedlikeholdsrapport.

Boligen har ingen TG2 eller TG3.

SAMMENDRAG SELGERS EGENERKLÆRING

Selger ønsker å trekke frem følgende i sin egenerklæring (utdrag):

Punkt 13: Har du ladeanlegg/ladeboks for elbil i dag? Ja. Ladeboks på egen p-plass.

REGULERINGS- OG AREALPLANER

Eiendommen er regulert til boligbebyggelse og anlegg iht. reguleringsplankart.

Området er regulert til boliger med tilhørende anlegg, delområder B1, B2, B3, B4, boliger/forretning/kontor/ bevernting, iht. bebyggelsesplan nr. 32-14-03 - bestemmelser for Skårer Vest - Delområde 3A og 3B, 4 og 10.

Reguleringsplan, reguleringsbestemmelser og kommuneplankart følger vedlagt i salgsoppgaven. Kommuneplanens bestemmelser kan fås ved henvendelse til megler.

OPPVARMING

Varmekilder, slik som ovner, kaminer, peiser, varmpumper og panelovner, følger med uansett festemåte. Frittstående biopeiser/varmeovner og terrassevarmere medfølger ikke. Det følger ikke med varmekilder i rom som ikke har vegg- eller fastmonterte varmekilder på visning.

TV/INTERNETT/BREDBÅND

Tv og internett er inkludert i felleskostnadene.

PARKERINGSFORHOLD

Det medfølger en garasje plass nr 63 i felles garasjeanlegg med elbil-lader.

VEI/VANN/KLOAKK

Offentlig vei. Offentlig vann og kloakk, via private stikkledninger.

OFFENTLIG KOMMUNIKASJON

Nærmeste bussholdeplass er Rolvsrud som ligger omtrent 5 min gange fra leiligheten. Det er gåavstand til Lørenskog bussterminal som fremstår som et kollektivt knutepunkt med hyppige avganger mot Oslo bussterminal og Lillestrøm.

ADGANG TIL UMLEIE

Eiendommen kan leies ut i sin helhet.

FERDIGATTEST/MIDLERTIDIG BRUKSTILLATELSE

Det foreligger ferdigattest for eiendommen, datert 16.05.2022.

FERDIGATTEST/BRUKSTILLATELSE DATERT

16.05.2022.

RADONMÅLING

Iht. TEK-17 legges radonduk. Radonmembran – også kalt radonsperre, radonduk eller radonmatte – brukes som tettesjikt for å sperre forbindelsen mellom luften inne og luften i byggegrunnen. Radonmembran beskytter effektivt mot farlig radongass – en naturlig gass som dannes i berggrunn, samt i pukk og grus og som siver inn gjennom byggegrunnen. Radonmembran er i de fleste tilfeller produsert av plast, gummi eller asfalt. Radonmembran gir en sikker og effektiv beskyttelse mot at helsefarlige konsentrasjoner av radongass skal trenge inn i bygget. Radonmembranen vil samtidig fungere som en særdeles effektiv fuktsperre.

INNHold

4 etg: entré, soverom, stue, kjøkken, bad

STANDARD

Entré

Velkommen inn i en innbydende entré med god plass til sko og yttertøy. Det er plass til møblement som kommode eller sittebenk.

Kjøkken

Kjøkkenet har en åpen og sosial løsning mot stua, som skaper en luftig og moderne planløsning.

Kjøkkeninnredning fra byggeår med hvite/slette fronter, kompositt benkeplate med nedfelt benkebeslag og ett-greps blandebatteri. God skap- og benkeplass gir gode arbeidsforhold.

Stue

Lys og moderne stue med åpen løsning mot kjøkkenet. Store vindusflater gir rikelig med dagslys og skaper en luftig atmosfære. Fra stuen er det utgang til en innglasset balkong på ca. 10 m², som fungerer som en forlengelse av oppholdsrommet på varme dager.

Bad

Badet er utstyrt med vegghengt toalett, dusje med innfellbare glassdører, heldekkende servant på underskap, speil og belysning. Det er opplegg for vaskemaskin og plass til tørketrommel, gulvvarme sørger for god komfort.

Soverom

Soverommet fremstår som romslig og luftig, med gode vindusflater som slipper inn rikelig med naturlig lys. Her er det god plass til dobbeltseng med tilhørende nattbord. Det er god plass til garderobeskap som gir rikelig med oppbevaringsplass og bidrar til et stilrent og ryddig uttrykk.

Ekstra lagringsplass finnes i bod i kjelleren på 5 m².

INNvendig

Vegger: Malte flater. Fliser på bad.

Gulv: Eikeparkett. Fliser på bad.

Himlinger: Malte flater på innvendige takoverflater. Overflater med normal bruksslitasje. Ingen skadeavvik ble registrert på befaringdagen.

INNBO OG LØSØRE

Eier tar med tre lamper; over spisebordet og det større i stua. Gjelder også TV.

I henhold til avhl. § 3-4 skal eiendommen, når annet ikke er avtalt, overdras med innredninger og utstyr som etter lov, forskrift eller annet offentlig vedtak skal følge med. Det samme gjelder varig innredning og utstyr som enten er fastmontert eller er særskilt tilpasset bygningen, jf. avhl. § 3-5. Loven inneholder ingen detaljert oversikt over hva som omfattes av «innredning og utstyr», og over hva som skal regnes som «fastmontert eller særskilt tilpasset».

Partene kan fritt avtale hva som skal følge med eiendommen ved salg. Bransjens liste over løsøre og tilbehør som skal følge med eiendommen, er en del av avtalen mellom kjøper og selger dersom ikke annet er opplyst i salgsoppgaven, kjøper har tatt forbehold i bud eller avtale på annen måte er inngått. Der intet annet er avtalt, vil løsøre og tilbehør medfølge slik dette fremkommer av avhl. § 3-4 og § 3-5 og tilbehørslisten som fremkommer lenger bak i salgsoppgaven.

Produkter og installasjoner som medfølger overdras uten noen form for garantier, utover eventuell gjenværende leverandørgaranti.

Dersom det er noe i den vedlagte liste som ikke finnes på eiendommen, vil det heller ikke medfølge.

Bransjens liste over løsøre og tilbehør er utarbeidet av Norges Eiendomsmeglerforbund, Eiendom Norge og Advokatforeningens Eiendomsmeglingsgruppe, og er gjeldende fra 1. januar 2020.

AREALER

BRA - i: 50 m²

BRA - b: 10 m²

BRA totalt: 60 m²

Bruksareal fordelt på etasje

4. etasje

BRA-i: 50 m² Entré, soverom, stue, kjøkken, bad

BRA-b: 10 m² Innglasset balkong

ØKONOMI

PRISANTYDNING

Kr. 4 150 000,-

FELLESKOSTNADER

Kr. 3 502,-/mnd

FELLESKOSTNADER INKLUDERER

Felleskostnadene inkluderer:

Akonto gulvvarme, vann og avløp 1 188

Selvaag Pluss 156

Internett 617

Felleskostnader 1 540

FORMUESVERDI - PRIMÆR

Kr. 987 250,- som primærbolig for 2026

INFORMASJON OM FORMUEVERDI

Stortinget har vedtatt en ny modell for beregning av formuesverdi for bolig. Den nye utregningsmodellen beregner boligverdier basert på grunnkretser i stedet for kommuner, og skal benyttes fra og med inntektsåret 2026. Dette kan medføre at markedsverdien settes høyere eller lavere enn tidligere og innebærer at både selger og megler kan benytte tall som ikke nødvendigvis er oppdaterte på tidspunktet for utarbeidelse av salgsoppgaven. Det tas derfor forbehold om at formuesverdien kan bli endret og eventuelt øke ved endelig fastsettelse i skatteåret.

For primærbolig utgjør formuesverdien 25 % av beregnet eller dokumentert markedsverdi opptil kr 10 000 000, og deretter 70 % av den delen som overstiger dette beløpet. For sekundærbolig utgjør formuesverdien 100 % av beregnet eller dokumentert markedsverdi.

OMKOSTNINGER

kr. 4 150 000,- (Prisantydning)

kr. 103 750,- (Dokumentavgift)

kr. 545,- (Tinglysing skjøte)

kr. 545,- (Tinglysning pantedokument (pr. stk.))

kr. 104 840,- (Omkostninger totalt)

kr. 4 254 840,- (Totalpris inkl. omkostninger)

NB! Regnestykket forutsetter at det kun tinglyses ett pantedokument og at eiendommen selges til prisantydning.

Det tas forbehold om endringer i offentlige avgifter/gebyrer.

Andel fellesgjeld og andel formue overtas av kjøper.

SERVITUTTER/RETTIGHETER

På eiendommen er det tinglyst følgende heftelser og rettigheter som følger eiendommens matrikkel ved overskjøting til ny hjemmelshaver:

3222/102/458/67:

12.11.1870 - Dokumentnr: 5 - Utskifting

Overført fra: Knr:3222 Gnr:102 Bnr:458

Gjelder denne registerenheten med flere

23.08.1882 - Dokumentnr: 4 - Bestemmelse om veg

Rettighetshaver: Knr:3222 Gnr:102 Bnr:2

Overført fra: Knr:3222 Gnr:102 Bnr:458

Gjelder denne registerenheten med flere

02.06.1916 - Dokumentnr: 3 - Bestemmelse om veg

Rettighetshaver: Knr:3222 Gnr:102 Bnr:9

Bestemmelse om vannrett

Overført fra: Knr:3222 Gnr:102 Bnr:458

Gjelder denne registerenheten med flere

05.07.1922 - Dokumentnr: 23 - Skjønn

Elektriske kraftlinjer

Overført fra: Knr:3222 Gnr:102 Bnr:458

Gjelder denne registerenheten med flere

05.07.1922 - Dokumentnr: 47 - Skjønn

Elektriske kraftlinjer

Overført fra: Knr:3222 Gnr:102 Bnr:458

Gjelder denne registerenheten med flere

16.08.1922 - Dokumentnr: 69 - Bestemmelse om veg

Rettighetshaver: Knr:3222 Gnr:102 Bnr:14

Overført fra: Knr:3222 Gnr:102 Bnr:458

Gjelder denne registerenheten med flere

20.09.1922 - Dokumentnr: 90 - Bestemmelse om veg

Rettighetshaver: Knr:3222 Gnr:102 Bnr:13

Overført fra: Knr:3222 Gnr:102 Bnr:458

Gjelder denne registerenheten med flere

28.12.1957 - Dokumentnr: 5780 - Rettigheter iflg. skjøte
Bestemmelse om veg
Bestemmelse om vann/kloakkledning
Med flere bestemmelser
Overført fra: Knr:3222 Gnr:102 Bnr:458
Gjelder denne registerenheten med flere

28.12.1957 - Dokumentnr: 5780 - Rettigheter iflg. skjøte
Bestemmelse om veg
Bestemmelse om generende virksomhet
Overført fra: Knr:3222 Gnr:102 Bnr:458
Gjelder denne registerenheten med flere

27.11.1958 - Dokumentnr: 5810 - Bestemmelse om veg
Bestemmelse om vann/kloakkledning
Med flere bestemmelser
Overført fra: Knr:3222 Gnr:102 Bnr:458
Gjelder denne registerenheten med flere

03.10.1968 - Dokumentnr: 3822 - Bestemmelse om vannledn.
Overført fra: Knr:3222 Gnr:102 Bnr:458
Gjelder denne registerenheten med flere

10.05.1974 - Dokumentnr: 2591 - Best. om adkomstrett
Med flere bestemmelser
Overført fra: Knr:3222 Gnr:102 Bnr:458
Gjelder denne registerenheten med flere

06.05.1976 - Dokumentnr: 2773 - Bestemmelse om bebyggelse
Overført fra: Knr:3222 Gnr:102 Bnr:458
Gjelder denne registerenheten med flere

14.10.1981 - Dokumentnr: 6947 - Best. om adkomstrett
Overført fra: Knr:3222 Gnr:102 Bnr:458
Gjelder denne registerenheten med flere

20.11.1987 - Dokumentnr: 10907 - Skjønn
B - 6/1986.
Overført fra: Knr:3222 Gnr:102 Bnr:458
Gjelder denne registerenheten med flere

16.03.1989 - Dokumentnr: 2339 - Erklæring/avtale
Kartforr. holdt den 01.11.88.
Areal 10669.17 m2.
Overført fra: Knr:3222 Gnr:102 Bnr:458
Gjelder denne registerenheten med flere

25.09.1990 - Dokumentnr: 11636 - Bruksrett
Delings og bruksrettsavtale vedr. veg og snuplass m.v.
Overført fra: Knr:3222 Gnr:102 Bnr:458
Gjelder denne registerenheten med flere

07.10.2020 - Dokumentnr: 3139079 - Erklæring/avtale
Erklæring om pliktig medlemskap i driftsforening
Gjelder denne registerenheten med flere

12.10.2020 - Dokumentnr: 3159619 - Bestemmelse om vann/kloakk
Rettighetshaver: Knr:3222 Gnr:102 Bnr:459
Kan ikke slettes uten samtykke fra: Lørenskog Kommune
Org.nr: 842 566 142
Bestemmelse om vedlikehold av anlegg/ledninger
Gjelder denne registerenheten med flere

01.10.2020 - Dokumentnr: 3108704 - Seksjonering
Opprettet seksjoner:
Snr: 67
Formål: Bolig
Tilleggsdel: Bygning
Sameiebrøk: 49/14458

12.10.2020 - Dokumentnr: 3159619 - Bestemmelse om adkomstrett
Rettighet hefter i: Knr:3222 Gnr:102 Bnr:1 - 47
Rettighet hefter i: Knr:3222 Gnr:102 Bnr:460 Snr:1 - Snr:188
Rettighet hefter i: Knr:3222 Gnr:102 Bnr:461 Snr:1 - Snr:47
Rettighet hefter i: Knr:3222 Gnr:102 Bnr:462 Snr:1 - Snr:153
Rettighet hefter i: Knr:3222 Gnr:102 Bnr:463 Snr:1 - Snr:248
Rettighet hefter i: Knr:3222 Gnr:102 Bnr:465
Rettighet hefter i: Knr:3222 Gnr:102 Bnr:467 Snr:1 - Snr:71
Rettighet hefter i: Knr:3222 Gnr:102 Bnr:468
Rettighet hefter i: Knr:3222 Gnr:102 Bnr:469
Rettighet hefter i: Knr:3222 Gnr:102 Bnr:483
Kan ikke slettes uten samtykke fra: Lørenskog Kommune
Org.nr: 842 566 142
Adkomstrett til fots
Adkomstrett med motorisert kjøretøy
Gjelder denne registerenheten med flere

20.12.2023 - Dokumentnr: 1425339 - Bestemmelse om adkomstrett
Rettighet hefter i: Knr:3222 Gnr:102 Bnr:461 Snr:1 - 47
Rettighet hefter i: Knr:3222 Gnr:102 Bnr:462 Snr:1 - 153

Rettighet hefter i: Knr:3222 Gnr:102 Bnr:462 Snr:134 - 153
Rettighet hefter i: Knr:3222 Gnr:102 Bnr:483

Bestemmelse om vedlikehold
Gjelder denne registerenheten med flere

12.11.1870 - Dokumentnr: 5 - Utskifting
Overført fra: Knr:3222 Gnr:102 Bnr:458
Gjelder denne registerenheten med flere

23.08.1882 - Dokumentnr: 4 - Bestemmelse om veg
Rettighetshaver: Knr:3222 Gnr:102 Bnr:2
Overført fra: Knr:3222 Gnr:102 Bnr:458
Gjelder denne registerenheten med flere

02.06.1916 - Dokumentnr: 3 - Bestemmelse om veg
Rettighetshaver: Knr:3222 Gnr:102 Bnr:9
Bestemmelse om vannrett
Overført fra: Knr:3222 Gnr:102 Bnr:458
Gjelder denne registerenheten med flere

05.07.1922 - Dokumentnr: 23 - Skjønn
Elektriske kraftlinjer
Overført fra: Knr:3222 Gnr:102 Bnr:458
Gjelder denne registerenheten med flere

05.07.1922 - Dokumentnr: 47 - Skjønn
Elektriske kraftlinjer
Overført fra: Knr:3222 Gnr:102 Bnr:458
Gjelder denne registerenheten med flere

16.08.1922 - Dokumentnr: 69 - Bestemmelse om veg
Rettighetshaver: Knr:3222 Gnr:102 Bnr:14
Overført fra: Knr:3222 Gnr:102 Bnr:458
Gjelder denne registerenheten med flere

20.09.1922 - Dokumentnr: 90 - Bestemmelse om veg
Rettighetshaver: Knr:3222 Gnr:102 Bnr:13
Overført fra: Knr:3222 Gnr:102 Bnr:458
Gjelder denne registerenheten med flere

28.12.1957 - Dokumentnr: 5780 - Rettigheter iflg. skjøte
Bestemmelse om veg
Bestemmelse om vann/kloakkledning
Med flere bestemmelser
Overført fra: Knr:3222 Gnr:102 Bnr:458
Gjelder denne registerenheten med flere

28.12.1957 - Dokumentnr: 5780 - Rettigheter iflg. skjøte
Bestemmelse om veg
Bestemmelse om generende virksomhet
Overført fra: Knr:3222 Gnr:102 Bnr:458
Gjelder denne registerenheten med flere

27.11.1958 - Dokumentnr: 5810 - Bestemmelse om veg
Bestemmelse om vann/kloakkledning
Med flere bestemmelser
Overført fra: Knr:3222 Gnr:102 Bnr:458
Gjelder denne registerenheten med flere

03.10.1968 - Dokumentnr: 3822 - Bestemmelse om vannledn.
Overført fra: Knr:3222 Gnr:102 Bnr:458
Gjelder denne registerenheten med flere

10.05.1974 - Dokumentnr: 2591 - Best. om adkomstrett
Med flere bestemmelser
Overført fra: Knr:3222 Gnr:102 Bnr:458
Gjelder denne registerenheten med flere

06.05.1976 - Dokumentnr: 2773 - Bestemmelse om bebyggelse
Overført fra: Knr:3222 Gnr:102 Bnr:458
Gjelder denne registerenheten med flere

14.10.1981 - Dokumentnr: 6947 - Best. om adkomstrett
Overført fra: Knr:3222 Gnr:102 Bnr:458
Gjelder denne registerenheten med flere

20.11.1987 - Dokumentnr: 10907 - Skjønn
B - 6/1986.
Overført fra: Knr:3222 Gnr:102 Bnr:458
Gjelder denne registerenheten med flere

16.03.1989 - Dokumentnr: 2339 - Erklæring/avtale
Kartforr. holdt den 01.11.88.
Areal 10669.17 m2.
Overført fra: Knr:3222 Gnr:102 Bnr:458
Gjelder denne registerenheten med flere

25.09.1990 - Dokumentnr: 11636 - Bruksrett
Delings og bruksrettsavtale vedr. veg og snuplass m.v.
Overført fra: Knr:3222 Gnr:102 Bnr:458
Gjelder denne registerenheten med flere

07.10.2020 - Dokumentnr: 3139079 - Erklæring/avtale
Erklæring om pliktig medlemskap i driftsforening
Gjelder denne registerenheten med flere

12.10.2020 - Dokumentnr: 3159619 - Bestemmelse om vann/kloakk
Rettighetshaver: Knr:3222 Gnr:102 Bnr:459
Kan ikke slettes uten samtykke fra: Lørenskog Kommune
Org.nr: 842 566 142
Bestemmelse om vedlikehold av anlegg/ledninger
Gjelder denne registerenheten med flere

01.10.2020 - Dokumentnr: 3108704 - Seksjonering
Opprettet seksjoner:
Snr: 67
Formål: Bolig
Tilleggsdel: Bygning
Sameiebrøk: 49/14458

01.01.2024 - Dokumentnr: 174867 - Omnummerering ved kommuneendring
Tidligere: Knr:3029 Gnr:102 Bnr:458 Snr:67

12.10.2020 - Dokumentnr: 3159619 - Bestemmelse om adkomstrett

Rettighet hefter i: Knr:3222 Gnr:102 Bnr:1

Rettighet hefter i: Knr:3222 Gnr:102 Bnr:460 Snr:1 - 188

Rettighet hefter i: Knr:3222 Gnr:102 Bnr:461 Snr:1 - 47

Rettighet hefter i: Knr:3222 Gnr:102 Bnr:462 Snr:1 - 153

Rettighet hefter i: Knr:3222 Gnr:102 Bnr:463 Snr:1 - 248

Rettighet hefter i: Knr:3222 Gnr:102 Bnr:465

Rettighet hefter i: Knr:3222 Gnr:102 Bnr:467 - 71

Rettighet hefter i: Knr:3222 Gnr:102 Bnr:468

Rettighet hefter i: Knr:3222 Gnr:102 Bnr:469

Rettighet hefter i: Knr:3222 Gnr:102 Bnr:483

Kan ikke slettes uten samtykke fra: Lørenskog Kommune

Org.nr: 842 566 142

Adkomstrett til fots

Adkomstrett med motorisert kjøretøy

Gjelder denne registerenheten med flere

20.12.2023 - Dokumentnr: 1425339 - Bestemmelse om adkomstrett

Rettighet hefter i: Knr:3222 Gnr:102 Bnr:461 Snr:1 - 47

Rettighet hefter i: Knr:3222 Gnr:102 Bnr:462 Snr:1 - 153

Rettighet hefter i: Knr:3222 Gnr:102 Bnr:483

Bestemmelse om vedlikehold

Gjelder denne registerenheten med flere

3222/102/459:

12.11.1870 - Dokumentnr: 5 - Utskifting

Overført fra: Knr:3222 Gnr:102 Bnr:458

Gjelder denne registerenheten med flere

23.08.1882 - Dokumentnr: 4 - Bestemmelse om veg

Rettighetshaver: Knr:3222 Gnr:102 Bnr:2

Overført fra: Knr:3222 Gnr:102 Bnr:458

Gjelder denne registerenheten med flere

02.06.1916 - Dokumentnr: 3 - Bestemmelse om veg

Rettighetshaver: Knr:3222 Gnr:102 Bnr:9

Bestemmelse om vannrett

Overført fra: Knr:3222 Gnr:102 Bnr:458

Gjelder denne registerenheten med flere

05.07.1922 - Dokumentnr: 23 - Skjønn

Elektriske kraftlinjer

Overført fra: Knr:3222 Gnr:102 Bnr:458

Gjelder denne registerenheten med flere

05.07.1922 - Dokumentnr: 47 - Skjønn

Elektriske kraftlinjer

Overført fra: Knr:3222 Gnr:102 Bnr:458

Gjelder denne registerenheten med flere

16.08.1922 - Dokumentnr: 69 - Bestemmelse om veg

Rettighetshaver: Knr:3222 Gnr:102 Bnr:14

Overført fra: Knr:3222 Gnr:102 Bnr:458

Gjelder denne registerenheten med flere

20.09.1922 - Dokumentnr: 90 - Bestemmelse om veg
Rettighetshaver: Knr:3222 Gnr:102 Bnr:13
Overført fra: Knr:3222 Gnr:102 Bnr:458
Gjelder denne registerenheten med flere

28.12.1957 - Dokumentnr: 5780 - Rettigheter iflg. skjøte
Bestemmelse om veg
Bestemmelse om vann/kloakkledning
Med flere bestemmelser
Overført fra: Knr:3222 Gnr:102 Bnr:458
Gjelder denne registerenheten med flere

28.12.1957 - Dokumentnr: 5780 - Rettigheter iflg. skjøte
Bestemmelse om veg
Bestemmelse om generende virksomhet
Overført fra: Knr:3222 Gnr:102 Bnr:458
Gjelder denne registerenheten med flere

27.11.1958 - Dokumentnr: 5810 - Bestemmelse om veg
Bestemmelse om vann/kloakkledning
Med flere bestemmelser
Overført fra: Knr:3222 Gnr:102 Bnr:458
Gjelder denne registerenheten med flere

03.10.1968 - Dokumentnr: 3822 - Bestemmelse om vannledn.
Overført fra: Knr:3222 Gnr:102 Bnr:458
Gjelder denne registerenheten med flere

10.05.1974 - Dokumentnr: 2591 - Best. om adkomstrett
Med flere bestemmelser
Overført fra: Knr:3222 Gnr:102 Bnr:458
Gjelder denne registerenheten med flere

06.05.1976 - Dokumentnr: 2773 - Bestemmelse om bebyggelse
Overført fra: Knr:3222 Gnr:102 Bnr:458
Gjelder denne registerenheten med flere

14.10.1981 - Dokumentnr: 6947 - Best. om adkomstrett
Overført fra: Knr:3222 Gnr:102 Bnr:458
Gjelder denne registerenheten med flere

20.11.1987 - Dokumentnr: 10907 - Skjønn
B - 6/1986.
Overført fra: Knr:3222 Gnr:102 Bnr:458
Gjelder denne registerenheten med flere

16.03.1989 - Dokumentnr: 2339 - Erklæring/avtale
Kartforr. holdt den 01.11.88.
Areal 10669.17 m2.
Overført fra: Knr:3222 Gnr:102 Bnr:458
Gjelder denne registerenheten med flere

25.09.1990 - Dokumentnr: 11636 - Bruksrett
Delings og bruksrettsavtale vedr. veg og snuplass m.v.
Overført fra: Knr:3222 Gnr:102 Bnr:458
Gjelder denne registerenheten med flere

07.10.2020 - Dokumentnr: 3139079 - Erklæring/avtale
Erklæring om pliktig medlemskap i driftsforening
Gjelder denne registerenheten med flere

12.10.2020 - Dokumentnr: 3159619 - Bestemmelse om vann/kloakk
Rettighetshaver: Knr:3222 Gnr:102 Bnr:459
Kan ikke slettes uten samtykke fra: Lørenskog Kommune
Org.nr: 842 566 142
Bestemmelse om vedlikehold av anlegg/ledninger
Gjelder denne registerenheten med flere

01.10.2020 - Dokumentnr: 3108704 - Seksjonering
Opprettet seksjoner:
Snr: 67
Formål: Bolig
Tilleggsdel: Bygning
Sameiebrøk: 49/14458

01.01.2024 - Dokumentnr: 174867 - Omnummerering ved kommuneendring
Tidligere: Knr:3029 Gnr:102 Bnr:458 Snr:67

12.10.2020 - Dokumentnr: 3159619 - Bestemmelse om adkomstrett
Rettighet hefter i: Knr:3222 Gnr:102 Bnr:1
Rettighet hefter i: Knr:3222 Gnr:102 Bnr:460 Snr:1 - 188
Rettighet hefter i: Knr:3222 Gnr:102 Bnr:461 Snr:1 - 47
Rettighet hefter i: Knr:3222 Gnr:102 Bnr:462 Snr:1 - 153
Rettighet hefter i: Knr:3222 Gnr:102 Bnr:463 Snr:1 - 248
Rettighet hefter i: Knr:3222 Gnr:102 Bnr:465
Rettighet hefter i: Knr:3222 Gnr:102 Bnr:467 Snr:1 - 71
Rettighet hefter i: Knr:3222 Gnr:102 Bnr:468
Rettighet hefter i: Knr:3222 Gnr:102 Bnr:469
Rettighet hefter i: Knr:3222 Gnr:102 Bnr:483
Kan ikke slettes uten samtykke fra: Lørenskog Kommune
Org.nr: 842 566 142
Adkomstrett til fots
Adkomstrett med motorisert kjøretøy
Gjelder denne registerenheten med flere

20.12.2023 - Dokumentnr: 1425339 - Bestemmelse om adkomstrett
Rettighet hefter i: Knr:3222 Gnr:102 Bnr:461 Snr:1 - 47
Rettighet hefter i: Knr:3222 Gnr:102 Bnr:462 Snr:1 - 153
Rettighet hefter i: Knr:3222 Gnr:102 Bnr:483
Bestemmelse om vedlikehold
Gjelder denne registerenheten med flere

12.11.1870 - Dokumentnr: 5 - Utskifting
Overført fra: Knr:3222 Gnr:102 Bnr:458
Gjelder denne registerenheten med flere

23.08.1882 - Dokumentnr: 4 - Bestemmelse om veg
Rettighetshaver: Knr:3222 Gnr:102 Bnr:2
Overført fra: Knr:3222 Gnr:102 Bnr:458
Gjelder denne registerenheten med flere

02.06.1916 - Dokumentnr: 3 - Bestemmelse om veg
Rettighetshaver: Knr:3222 Gnr:102 Bnr:9
Bestemmelse om vannrett
Overført fra: Knr:3222 Gnr:102 Bnr:458
Gjelder denne registerenheten med flere

05.07.1922 - Dokumentnr: 23 - Skjønn
Elektriske kraftlinjer
Overført fra: Knr:3222 Gnr:102 Bnr:458
Gjelder denne registerenheten med flere

05.07.1922 - Dokumentnr: 47 - Skjønn
Elektriske kraftlinjer
Overført fra: Knr:3222 Gnr:102 Bnr:458
Gjelder denne registerenheten med flere

16.08.1922 - Dokumentnr: 69 - Bestemmelse om veg
Rettighetshaver: Knr:3222 Gnr:102 Bnr:14
Overført fra: Knr:3222 Gnr:102 Bnr:458
Gjelder denne registerenheten med flere

20.09.1922 - Dokumentnr: 90 - Bestemmelse om veg
Rettighetshaver: Knr:3222 Gnr:102 Bnr:13
Overført fra: Knr:3222 Gnr:102 Bnr:458
Gjelder denne registerenheten med flere

28.12.1957 - Dokumentnr: 5780 - Rettigheter iflg. skjøte
Bestemmelse om veg
Bestemmelse om vann/kloakkledning
Med flere bestemmelser
Overført fra: Knr:3222 Gnr:102 Bnr:458
Gjelder denne registerenheten med flere

28.12.1957 - Dokumentnr: 5780 - Rettigheter iflg. skjøte
Bestemmelse om veg
Bestemmelse om generende virksomhet
Overført fra: Knr:3222 Gnr:102 Bnr:458
Gjelder denne registerenheten med flere

27.11.1958 - Dokumentnr: 5810 - Bestemmelse om veg
Bestemmelse om vann/kloakkledning
Med flere bestemmelser
Overført fra: Knr:3222 Gnr:102 Bnr:458
Gjelder denne registerenheten med flere

03.10.1968 - Dokumentnr: 3822 - Bestemmelse om vannledn.
Overført fra: Knr:3222 Gnr:102 Bnr:458
Gjelder denne registerenheten med flere

10.05.1974 - Dokumentnr: 2591 - Best. om adkomstrett
Med flere bestemmelser
Overført fra: Knr:3222 Gnr:102 Bnr:458
Gjelder denne registerenheten med flere

06.05.1976 - Dokumentnr: 2773 - Bestemmelse om bebyggelse
Overført fra: Knr:3222 Gnr:102 Bnr:458
Gjelder denne registerenheten med flere

14.10.1981 - Dokumentnr: 6947 - Best. om adkomstrett
Overført fra: Knr:3222 Gnr:102 Bnr:458
Gjelder denne registerenheten med flere

20.11.1987 - Dokumentnr: 10907 - Skjønn
B - 6/1986.
Overført fra: Knr:3222 Gnr:102 Bnr:458
Gjelder denne registerenheten med flere

16.03.1989 - Dokumentnr: 2339 - Erklæring/avtale
Kartforr. holdt den 01.11.88.
Areal 10669.17 m2.
Overført fra: Knr:3222 Gnr:102 Bnr:458
Gjelder denne registerenheten med flere

25.09.1990 - Dokumentnr: 11636 - Bruksrett
Delings og bruksrettsavtale vedr. veg og snuplass m.v.
Overført fra: Knr:3222 Gnr:102 Bnr:458
Gjelder denne registerenheten med flere

07.10.2020 - Dokumentnr: 3139079 - Erklæring/avtale
Erklæring om pliktig medlemskap i driftsforening
Gjelder denne registerenheten med flere

12.10.2020 - Dokumentnr: 3159619 - Bestemmelse om vann/kloakk
Rettighetshaver: Knr:3222 Gnr:102 Bnr:459
Kan ikke slettes uten samtykke fra: Lørenskog Kommune
Org.nr: 842 566 142
Bestemmelse om vedlikehold av anlegg/ledninger
Gjelder denne registerenheten med flere

01.10.2020 - Dokumentnr: 3108704 - Seksjonering
Opprettet seksjoner:
Snr: 67
Formål: Bolig
Tilleggsdel: Bygning
Sameiebrøk: 49/14458

01.01.2024 - Dokumentnr: 174867 - Omnummerering ved kommuneendring
Tidligere: Knr:3029 Gnr:102 Bnr:458 Snr:67

12.10.2020 - Dokumentnr: 3159619 - Bestemmelse om adkomstrett

Rettighet hefter i: Knr:3222 Gnr:102 Bnr:1

Rettighet hefter i: Knr:3222 Gnr:102 Bnr:460 Snr:1 - 188

Rettighet hefter i: Knr:3222 Gnr:102 Bnr:461 Snr:1 - 47

Rettighet hefter i: Knr:3222 Gnr:102 Bnr:462 Snr:1 - 153

Rettighet hefter i: Knr:3222 Gnr:102 Bnr:463 Snr:1 - 248

Rettighet hefter i: Knr:3222 Gnr:102 Bnr:465

Rettighet hefter i: Knr:3222 Gnr:102 Bnr:467 Snr:1 - 71

Rettighet hefter i: Knr:3222 Gnr:102 Bnr:468

Rettighet hefter i: Knr:3222 Gnr:102 Bnr:469

Rettighet hefter i: Knr:3222 Gnr:102 Bnr:483

Kan ikke slettes uten samtykke fra: Lørenskog Kommune

Org.nr: 842 566 142

Adkomstrett til fots

Adkomstrett med motorisert kjøretøy

Gjelder denne registerenheten med flere

20.12.2023 - Dokumentnr: 1425339 - Bestemmelse om adkomstrett

Rettighet hefter i: Knr:3222 Gnr:102 Bnr:461 Snr:1 - 47

Rettighet hefter i: Knr:3222 Gnr:102 Bnr:462 Snr:1 - 153

Rettighet hefter i: Knr:3222 Gnr:102 Bnr:483

Bestemmelse om vedlikehold

Gjelder denne registerenheten med flere

For mer informasjon om erklæringer/tilliggende rettigheter ta kontakt med meglerforetaket.

GRUNNBOKSDATO

22.04.2026

FORSIKRINGSELSESKAP

Tryg Forsikring

POLISENUMMER

7663191

OM SAMEIET

Skårerbyen 1 Sameie består av 238 boligseksjoner, 9 næringsseksjoner (bod) og 1 næringsseksjon (lokale).

Skårerbyen 1 Sameie har ingen ansatte.

Forretningsførselen er utført av OBOS Eiendomsforvaltning AS i henhold til kontrakt. Sameiets revisor er PWC.

Sameiet benytter seg av Obos sin beboerportal, Vibbo. Her finner man oversikt over boligen man eier, felleskostnader og annen nyttig informasjon. I tillegg er det en enkel kanal for å kunne kommunisere med styret.

Det er avtale om vaktmestertjenester og renhold av fellesarealer.

Sameiets eiendommer er forsikret og denne dekker bygningene og fellesarealer. Den enkelte seksjonseier må selv sørge for å ha hjemforsikring som dekker innbo og løsøre.

Avregning varmt og kaldt forbruksvann/vannbåren varme bad ved ISTA - Ved flytting må målerstand meldes til ISTA: <https://www.ista.com/no/kontakt/kontakt/> Selvaag Pluss: Et konsept fra Selvaag hvor eierne har eksklusiv tilgang til et serviceområde med kaffebar, aviser, trimrom, gjesterom, selskapslokaler mm. Serviceområdet betjenes av en vert som hjelper med store og små tjenester. Selskapet er energimerket.

Midlertidige bestemmelser i byggetiden:

Utbyggingsprosjektet "Skårerbyen" er planlagt gjennomført ved utbygging i flere byggetrinn, med en planlagt bebyggelse på ca. 1 000-1 100 boliger med 1 eller flere næringsseksjoner, felles utomhusarealer, anleggseiendommer, felles driftsforening mv. Utbygger Skårer Bolig AS/Selvaag Bolig ASA, ev. den disse utpeker, og deres rettsetterfølgere står fritt til å igangsette og ferdigstille byggetrinn.

Skårer Bolig AS/ Selvaag Bolig ASA har som utbygger av eiendommene rett til å utføre nødvendige bygningsmessige arbeider for å fullføre prosjektet. Denne retten omfatter etablering av adkomst over og under bakken, etablering av grøntanlegg, sammenføring og tilknytning av bygningsmassen og anleggelse av kulverter. I forbindelse med utføringen av disse arbeidene har utbygger rett til å ha stående anleggsmaskiner, utstyr, brakker m.v., gjerder og skilt på eiendommene.

Inntil utbyggingsprosjektet "Skårerbyen" er ferdig utbygget, er sameiet og seksjonseierne forpliktet til å yte nødvendig medvirkning til at utbygger, ev. den utbygger utpeker, kan gjennomføre en helhetlig utbygging i samsvar med utbyggers/selgers planer og med de endringer som ev. blir gjort underveis. Sameiet er herunder forpliktet til å la utbygger/selger vederlagsfritt benytte deler av sameiets utvendige fellesarealer midlertidig for adkomst, plassering lagring av utstyr/rigg med mer som er nødvendig i anleggsperioden

Denne vedtektsbestemmelsen kan ikke endres uten samtykke fra utbygger eller utbyggers rettsetterfølger. Denne vedtektsbestemmelse bortfaller uten behandling i årsmøtet når utomhusanlegg og fellesarealer er overtatt for siste byggetrinn i utbyggingsprosjektet "Skårerbyen".

LÅNEBETINGELSER FELLESGJELD

Sameiet har ingen felleslån, ifølge brev fra forretningsfører datert 18.02.2025.

REGNSKAP/BUDSJETT/KOSTNADSØKNINGER

ÅRSREGNSKAPET

Styret mener at årsregnskapet gir et riktig bilde av selskapets eiendeler og gjeld, finansielle stilling og resultat. Forutsetningen om fortsatt drift er til stede, og årsregnskapet er satt opp under denne forutsetning. Driftsinntektene er kr 8 251 776
Driftskostnadene er kr -8 426 962 og noe høyere enn budsjett grunnet mer brukt i drift og vedlikehold.

Resultat

Årets resultat vises i resultatregnskapet som et underskudd kr -106 200 og foreslås ført mot egenkapital. Eventuelt avdrag på langsiktig gjeld (lån) er ikke tatt hensyn til.

Budsjett 2026

Posten drift og vedlikehold er budsjettet med ordinær drift.

Det er budsjettet med kr 1 573 000 til vedlikehold.

Budsjettet er basert på estimerte tall, det er tatt høyde for prisøkninger på drift & vedlikehold i den grad det foreligger estimater.

Felleskostnader

Budsjettet danner grunnlaget for fastsettelsen av felleskostnader.

Budsjettet er basert på 4,1% økning i Selvaag Pluss av felleskostnadene fra 01.01.2026.

For øvrig vises til de enkelte tallene i budsjettet. Innkalling/referat fra siste generalforsamling og regnskap/ budsjett er innhentet og kan sees hos meglerforetaket.

SIKRINGSFOND

Sameiet er ikke tilknyttet sikringsfond. Sameiet har imidlertid legalpant i seksjonen, og manglende betaling av felleskostnader kan dermed tvangsinnføres av sameiet.

FORRETNINGSFØRER

OBOS Eiendomsforvaltning AS

FORKJØPSRETT

Det praktiseres ikke forkjøpsrett i sameiet.

STYREGODKJENNELSE

Sameiet praktiserer ikke styregodkjenning av ny eier.

Sameiets styre skal underrettes skriftlig om alle overdragelser. Det samme gjelder ny seksjonseiers navn og kontaktinformasjon.

DYREHOLD

Det er tillatt å holde dyr så lenge dyreholdet ikke er til sjanse eller ulempe for de øvrige beboerne.

Ved dyrehold gjelder følgende bestemmelser:

- Det forutsettes at eier av dyret er kjent med politivedtektene angående dyrehold og straffebestemmelsene som gjelder for å holde dyr. Hunder skal føres i bånd innenfor sameiets område. Lufing av dyr på sameiets gressplener og området lekeapparater befinner seg er ikke tillatt.
- Eier av dyret skal straks fjerne ekskrementer som dyret måtte etterlate på eiendommen.
- Dyr må holdes borte fra sameiets lekeplasser og sandkasser.

VEDTEKTER/HUSORDENSREGLER

Bestemmelser i vedtekter som er verdt å bemerke seg:

Den enkelte bruksenhet består av en hoveddel, og en eller flere tilleggsdeler. Hoveddelen består av en sammenhengende og klart avgrenset del av en bygning, med egen inngang. Seksjonerte tilleggsdeler består av bod og terrasser/balkong.

Seksjonseier har ikke rett til å foreta arbeider som påvirker/berører sameiets fellesarealer, fellesanlegg og utvendig tilleggsareal uten forhåndsgodkjenning fra styret/årsmøtet. Dette gjelder tiltak som:

- Alle installasjoner, herunder oppsetting/montering av antenner, varmepumper, sol/vindavskjerming, skillevegger/gjerder, plattinger, flislegging eller annet fast belegg på balkonger/terrasser, innglassing, boblebad/badestamp, fastmontert belysning og lignende.
- Oppsetting av skilt for virksomhet i næringsseksjonen. Samtykke til oppsetting av skilt kan ikke nektes uten saklig grunn.

Endring av utomhusplanen som anleggelse/utvidelse av plattinger, heller, flytting av eksisterende beplantning, nyplanting og lignende skal på forhånd godkjennes av styret/årsmøtet. Dette gjelder også innenfor tilleggsdel til den enkelte seksjon.

Styret kan gi bestemmelser om høyde på hekker og annen beplantning også innenfor tilleggsdel.

Kostnader til de- og remontering av installasjoner/utstyr som nåværende eller tidligere seksjonseier har montert, slik som nevnt i (5) 2. avsnitt, må ved rehabilitering og andre felles tiltak på eiendommen, belastes den seksjon installasjonen tilhører. Styret/årsmøtet avgjør om remontering skal tillates.

Kostnader forbundet med kollektivt bredbånd og tv fordeles med en lik andel pr. tilknyttet seksjon.

Næringsseksjon 247 med tilleggsdeler, utgjør et lokale i Skårerbyen 1 Sameie og består av lokale, møterom, garderobe og toalett, lager (smørebod/skibod) og sykkelverksted. For næringsseksjon nr 247 vil utbygger fastsette egne vedtekter/avtale, med nærmere bestemmelser om, eierskap, bruk, råderett mv.

Bestemmelser i husordensregler som er verdt å bemerke seg:

Sykler, barnevogner, sportsutstyr, leker og lignende skal ikke hensettes i portrom, plen og lekeområder. I ganger, trapper og lignende skal det ikke hensettes møbler eller noen form for gjenstander. Det er heller ikke tillatt å sette fra seg noen form for avfall. Fellesgangen skal heller ikke benyttes som "garderobe" for klær, skotøy, barnevogner eller leketøy. Dørmatte er tillatt.

Vask og reparasjoner av biler, motorsykler osv, som medfører oljesøl og annen tilsmussing, er ikke tillatt på sameiets fellesarealer. Vask av sykkel gjøres i sykkelkjelleren under B2.

Beboerne plikter å verne om trær, plener og andre ytre anlegg.

For å unngå skade må den enkelte sameier påse at sluk på terrasse/balkong holdes fritt for løv, is og lignende slik at avløp virker tilfredsstillende. Dersom det oppstår skade som følge av manglende rensing av sluk, kan den enkelte sameier måtte dekke utbedringskostnadene.

Arbeider på bad, vaskerom og kjøkken, som inkluderer rørøpplagg, må kun utføres av autoriserte firmaer pga. fare for lekkasje til underliggende leiligheter. Uvedkommende gjenstander skal ikke kastes i vask og WC slik at avløpsrør tilstoppes. Elektrikerarbeid skal utføres av autoriserte firmaer.

Arbeider som kan medføre endring av fasade eller flate mot fellesareal, som utskifting av vinduer og dører (på eller ut til fellesareal), utvendige lamper på balkong til den enkelte bruksenhet, oppsett og fargevalg av markiser, parabol, endring av utvendige farger, rekkverk, avskjerming mot vind etc, kan bare gjennomføres etter godkjenning fra styret. Videre kreves styres godkjenning for arbeider som berører fellesanlegg som vann, avløp eller elektrisitet dersom arbeidene kan medføre en særlig risiko for skade eller kan innebære en urimelig belastning av fellesarealene.

Det må ikke settes eller henges opp gjenstander på balkongene som kan være til sjenanse eller som kan falle ned. Blomsterkasser og lignende må av denne grunn, og for å forhindre at vann renner ned, henges på innsiden av rekkverket.

Det skal tas behørig hensyn til naboer ved rengjøring av balkonger. Tepper må ikke ristes eller tørkes på balkongrekkverk eller fra vinduer.

Lufting og tørking av tøy bør skje uten at det er til sjenanse for naboer.

Det er tillatt å grille på balkongene og terrassene med gassgrill og elektrisk grill, så sant dette er i henhold til brannforskriftene. Gassbeholdere må oppbevares forskriftsmessig. Det er ikke tillatt å bruke kullgrill eller engangsgrill. Ved grilling må det tas særskilt hensyn til naboene.

BEBOERNES FORPLIKTELSER OG DUGNADER

Det gjennomføres dugnad i sameiet.

Skårerbyen 1 Sameie har rett og plikt til å være medlem/eier av ev. utomhussameier/driftsvelforening, fjernvarmesentraler som blir opprettet innenfor utbyggingsprosjektet "Skårerbyen". Slik rett og plikt kan bli tinglyst på sameiets eiendom. Sameiet er forpliktet til å delta i drift og vedlikehold av og til å bære sin forholdsmessige del av utgiftene til de utomhussameier/drifts- velforeninger, fjernvarmesentraler som blir opprettet. Utbygger vil fastsette nærmere bestemmelser om rettigheter, forpliktelser og kostnadsfordeling for de utomhussameier/ drifts-velforening, fjernvarmesentraler som blir etablert og Skårerbyen 1 Sameie er forpliktet til å etterleve disse.

DIVERSE OPPLYSNINGER

DIVERSE

Notar AS og eiendomsmeglingsforetakene som er en del av Notar-kjeden, har samarbeid med forskjellige foretak som tilbyr produkter eller tjenester i forbindelse med megleroppdraget:

- Søderberg & Partners leverer boligselgerforsikring
- Søderberg & Partners leverer boligkjøpeforsikring
- Overo, leverandør av digitale oppgjørsskjema og overtakelsesprotokoller, tilbyr avtale om strøm, alarm og bredbånd.

Hvilke produkter/tjenester kjøper og selger tilbys i forbindelse med oppdraget, kan variere ut fra hvor i landet eiendommen ligger.

LEGALPANT

Det gjøres oppmerksom på at sameiet har legalpanterett i seksjonen tilsvarende 2 x folketrygdens grunnbeløp for felleskostnader samt andre krav som skriver seg fra sameieforholdet.

EIERBEGRENSNING

Ingen kan direkte eller indirekte erverve mer enn to boligseksjoner i et boligsameie jf. eierseksjonsloven § 23. Dersom et erverv har funnet sted i strid med eierseksjonslovens regler kan Kartverket nekte overskjøting. Dersom overskjøting blir nektet, er kjøper likevel forpliktet til å gjennomføre handelen med selger, og oppgjør til selger vil finne sted tross manglende overskjøting. Den som har ervervet seksjonen i strid med forbudet vil i et slikt tilfelle, frivillig eller etter pålegg, måtte selge seksjonen videre til noen som lovlig kan erverve den.

OVERTAGELSE

Etter avtale. Angi ønsket overtagelse ved budgivning.

BAKGRUNN FOR OPPLYSNINGER I SALGSOPPGAVEN

Salgsoppgaven er utarbeidet ut ifra opplysninger som er gitt av selger, befaring av eiendommen samt innhenting av nødvendige dokumenter og evt. takst/tilstandsrapport.

SALGSOPPGAVE SIST OPPDATERT

08.05.2026

ANSVARLIG MEGLERFORETAK

Strømmen Eiendomsmegling AS
Strømsveien 45 A, 2010 STRØMMEN. TLF. 63 81 70 00

MEGLER

Thomas Madsen, Eiendomsmegler/Daglig leder
Epost: tm@notar.no
Mobil: 982 39 652

VIKTIG INFORMASJON

BOLIGSELGERFORSIKRING

For denne eiendommen er det tegnet boligselgerforsikring.

BOLIGKJØPERFORSIKRING

Kjøper har anledning til å tegne boligkjøperforsikring. Boligkjøperforsikring er en rettshjelpsforsikring som dekker utgifter forbundet med juridisk bistand, fagkyndig uttalelse og saksomkostninger. Forsikringen er valgfri. Se produktark, vedlagt salgsoppgave, for nærmere informasjon og priser.

Forsikringen er meglet fram av Söderberg & Partners og er plassert hos Gar-Bo Försäkring AB. Skadebehandling foretas av Crawford & Company.

ANDRE FORSIKRINGER

Ved kjøp av bolig gjennom Notar Eiendomsmegling får kjøper én måned gratis forsikring i samarbeid med Kolibri Forsikring.

- Leilighet: gratis innboforsikring i én måned
- Enebolig: gratis bygningsforsikring i én måned

Forsikringen trer i kraft fra overtakelsesdato. Kolibri Forsikring vil kontakte kjøper med informasjon om forsikringen og eventuelle videre valg.

Hva betyr dette? Innboforsikring dekker eiendelene dine i boligen, som møbler, klær og elektronikk. Bygningsforsikring dekker selve bygningen, inkludert vegger, tak og faste installasjoner.

Tilbudet gir kjøper trygghet fra første dag som eier. Videre forsikring avtales direkte mellom kjøper og Kolibri Forsikring dersom kjøper ønsker dette.

SENTRALE LOVER

Eiendommen selges etter reglene i avhendingsloven.

Eiendommen skal overleveres kjøper i tråd med det som er avtalt. Det er viktig at kjøper setter seg grundig inn i alle salgsdokumentene, herunder salgsoppgave, tilstandsrapport og selgers egenerklæring. Kjøper anses kjent med forhold som er tydelig beskrevet i salgsdokumentene. Forhold som er beskrevet i salgsdokumentene kan ikke påberopes som mangler. Dette gjelder uavhengig av om kjøper har lest dokumentene. Alle interessenter oppfordres til å undersøke eiendommen nøye, gjerne sammen med fagkyndig før bud inngis. Kjøper som velger å kjøpe usett kan ikke gjøre gjeldende som mangel noe han burde blitt kjent med ved undersøkelsen. Dersom det er behov for avklaringer, anbefaler vi at kjøper rådfører seg med eiendomsmeidler eller en bygningssakyndig før det legges inn bud.

Hvis eiendommen ikke er i samsvar med det kjøperen må kunne forvente ut ifra alder, type og synlig tilstand, kan det være en mangel. Det samme gjelder hvis det er holdt tilbake eller gitt uriktige opplysninger om eiendommen. Dette gjelder likevel bare dersom man kan gå ut i fra at det virket inn på avtalen at opplysningen ikke ble gitt eller at feil opplysninger ikke ble rettet i tide på en tydelig måte. En bolig som har blitt brukt i en viss tid, har vanligvis blitt utsatt for slitasje og skader kan ha oppstått. Slik bruksslitasje må kjøper regne med, og det kan avdekkes enkelte forhold etter overtakelse som nødvendiggjør utbedringer. Normal slitasje og skader som nødvendiggjør utbedring, er innenfor hva kjøper må forvente og vil ikke utgjøre en mangel.

Boligen kan ha en mangel dersom det er avvik mellom opplyst og faktisk areal, forutsatt at avviket er på 2% eller mer og minimum 1 kvm.

Dersom eiendommen har et mindre grunnareal (tomt) enn kjøperen har regnet med, er det likevel ikke en mangel hvis ikke arealet er vesentlig mindre enn det som fremkommer av salgsdokumentene, jf. avhl-3-3.

Ved beregning av et eventuelt prisavslag eller erstatning må kjøper selv dekke tap/kostnader opptil et beløp på kr 10 000 (egenandel).

Dersom kjøper ikke er forbruker selges eiendommen «som den er», og selgers ansvar er da begrenset jf. avhl. § 3-9, 1. ledd 2. pktm. Avhendingsloven § 3-3 (2) fravikes, og hvorvidt en innendørs arealsvikt karakteriseres som en mangel vurderes etter avhendingsloven § 3-8. Informasjon om kjøpers undersøkelsesplikt, herunder oppfordringen om å undersøke eiendommen nøye, gjelder også for kjøpere som ikke anses som forbrukere. Med forbrukerkjøper menes kjøp av eiendom når kjøperen er en fysisk person som ikke hovedsakelig handler som ledd i næringsvirksomhet.

Både kjøper og selger er forpliktet til å signere den standard kjøpekontrakten som er utarbeidet av Notar i forbindelse med eiendomshandler. Kjøpekontrakten kan gjennomgås hos eiendomsmeidleren før budet legges inn.

PERSONOPPLYSNINGSLOVEN

Ditt personvern er viktig for Notar og vi er opptatt av å verne om personopplysningenes integritet, tilgjengelighet og konfidensialitet. All behandling av personopplysninger i Notar skal følge det til enhver tid gjeldende personvernregelverket, herunder GDPR og personopplysningsloven. Les mer om dette her: <https://notar.no/personvern.aspx>.

HVITVASKINGSREGLENE

Eiendomsmeglere er underlagt lov om hvitvasking og tilhørende forskrift. Etter hvitvaskingsloven er eiendomsmegler pålagt å gjennomføre kundetiltak av både selger og kjøper. Hvis kjøper ikke bidrar til at megler får gjennomført kundetiltak, og dette fører til at transaksjonen ikke kan gjennomføres eller blir forsinket, misligholder kjøper avtalen med selger. Etter 30 dager anses misligholdet vesentlig, og selger har rett til å heve avtalen og gjennomføre deknings salg for kjøpers regning.

Dersom det er selger som ikke bidrar til at megler får gjennomført løpende kundetiltak underveis i oppdraget må eiendomsmegler stanse gjennomføringen av transaksjonen. Selger vil i et slikt tilfelle ha misligholdt sine forpliktelser, og kjøper vil kunne ha et krav mot selger etter avhendingsloven. Hvis kundetiltak ikke lar seg gjennomføre, vil Notar ikke kunne bistå med handelen eller foreta oppgjør.

Kjøper oppfordres til å innbetale kjøpesummen som ikke kommer fra låneinstitusjon, i en samlet innbetaling fra egen konto i norsk bank. Dersom innbetaling likevel må foretas på annen måte, må megler orienteres med begrunnelse og informasjon om innbetalers navn, før innbetaling av oppgjør.

VEDLEGG

Tilstandsrapport
Selgers egenerklærings skjema
Boliginfo
Vedtekter
Husordensregler
Årsmøte 2026
Energiattest
Nabolagsprofil

BUDGIVNING

Det første budet skal inngis skriftlig på Notar sitt budskjema, påført budgivers signatur og vedlagt kopi av legitimasjon. Alternativt kan man legge inn bud elektronisk, ved bruk av "Gi bud" knapp i nettannonse, hvor budgiver må legitimere seg med BankID. Senere bud kan inngis per e-post eller SMS til megler. Megler skal så snart som mulig bekrefte skriftlig overfor budgiver at bud er mottatt.

Bud som ikke er skriftlig, eller som har en kortere akseptfrist enn til kl. 12.00 første virkedag etter siste annonserte visning, vil ikke bli formidlet til selger. Et bud er bindende for budgiver frem til angitt akseptfrist.

Bestemmelser om budgivning gitt i medhold av eiendomsmeglingsloven § 6-8 kommer til anvendelse ved utførelsen av Oppdraget. For å sikre en forsvarlig gjennomføring av budrunden, stiller Notar krav til frister ved budgivningen. Bud skal ikke ha en akseptfrist på mindre enn 30 minutter fra budet inngis. Bud med kortere akseptfrist enn 30 minutter kan avvises.

Selger står fritt til å forkaste eller akseptere ethvert bud. Selger må skriftlig akseptere budet før budaksept kan formidles til budgiver.

Fra og med 01.07.25 ble det ikke lengre være lovlig å legge inn hemmelige bud. Megler kan dermed ikke formidle bud med forbehold om at budet eller forbehold i budet skal holdes skjult (hemmelig) for andre budgivere og interessenter.

Kopi av budjournal skal gis til kjøper og selger uten ugrunnet opphold etter at handelen er kommet i stand. Alle som har inngitt bud på eiendommen kan kreve kopi av budjournalen i anonymisert form etter at budrunden er avsluttet.

For øvrig vises det til "Forbrukerinformasjon om budgivning" som er inntatt i salgsoppgaven.

Plantegning



Søster Mathildes gate 38 4. Etasje



Denne boligen vil jeg gjerne ha!

Hva nå?

1 - KONTAKT MEGLER

Registrer din interesse og megleren holder deg oppdatert.

2 - HA FINANSIERING PÅ PLASS

Undersøk med banken hvor mye du kan få i lån, og be om evt. finanseringsbevis.

3 - UNDERSØK BOLIGEN

Før det legges inn bud på eiendommen oppfordres budgiver til å sette seg inn i all relevant informasjon om eiendommen, herunder eventuell salgsoppgave og teknisk rapport med alle vedlegg.

4 - BUDGIVNING

Dersom du ønsker å by kan første bud gis via GI BUD-knappen på hver eiendom, eller du kan fylle ut budskjema som leveres/sendes til megler. Påfølgende bud må også være skriftlige, men kan i tillegg gis via SMS eller epost. Se forbrukerinformasjon om budgivning i prospekt.



Vedlegg

SØSTER MATHILDES GATE 38

Tilstandsrapport

Selgers egenerklærings skjema

Boliginfo

Vedtekter

Husordensregler

Årsmøte 2026

Energiattest

Nabolagsprofil

Tilstandsrapport

 Boligbygg med flere boenheter

 Søster Mathildes gate 38, 1473 LØRENSKOG

 LØRENSKOG kommune

 # gnr. 102, bnr. 458, snr. 67

Sum areal alle bygg: BRA: 65 m² BRA-i: 50 m²



Befaringsdato: 23.04.2026

Rapportdato: 05.05.2026

Oppdragsnr.: 19291-2426

Eiendomsverdi ref nr: NZ7686

Autorisert foretak: Takstportalen Aleksander Olsen AS

Sertifisert Takstingeniør: Aleksander Olsen



Rapporten kan brukes i inntil ett år etter rapportdato, og kan ikke gjenbrukes ved flere boligsalg i denne perioden. Skjer det endringer, oppstår skader også videre på boligen, bør du som selger be om oppdatert rapport.

Norsk takst

Norsk takst er bransjeorganisasjonen for landets bygningsakkyndige og takstforetak, med om lag 1400 sertifiserte medlemmer fordelt på omtrent 1000 bedrifter. I boligomsetningen regnes takstrapportene som et helt avgjørende element i den informasjonen som gjøres tilgjengelig for kjøper. Årlig leverer medlemmene rundt 120.000 slike takster. Det gir unik oversikt over norske boliger, og bidrar til at alle oppdrag kan utføres med utgangspunkt i erfaringsbasert kvalitet.



Det stilles høye krav til utdanning, sertifisering og yrkesetikk. Norsk takst er opptatt av at boligomsetningen skal være trygg, og legger vekt på å opptre uavhengig av andre bransjeaktører. Bygningsakkyndige fakturerer sine tjenester uten hensyn til hvilken pris som oppnås, og skal heller ikke på annen måte ha noen egeninteresse knyttet til handelen.

Uavhengighet og god fagkunnskap har over tid bygget troverdighet og tillit. Både selger og kjøper skal kunne stole på bygningsakkyndiges vurderinger. For tilfeller der det likevel skulle oppstå misnøye med utført arbeid, har vi sammen med Forbrukerrådet etablert en klagenemnd.

Norsk takst har en sentral rolle i utviklingen av norske standarder, regler og profesjonsprinsipper, og representerer bransjen i alle relevante internasjonale fora. Dette sikrer at norske bygningsakkyndige tidlig kan tilpasse seg krav og bransjetrender fra utlandet, samtidig som takseringsfaget får en norsk stemme på verdensbasis. Organisasjonen bidrar i næringspolitisk sammenheng, og har vært en pådriver for å sikre at lover og regler gir trygghet for forbrukerne i boligomsetningen.

Takstportalen Aleksander Olsen AS

Rapportansvarlig

Aleksander Olsen
Uavhengig Takstingeniør
aleksander@takst-portalen.no
988 63 592



Dette trenger du å vite om tilstandsrapporten



Hva er en tilstandsrapport?

En tilstandsrapport beskriver synlige skader/avvik eller tegn på skader/avvik på boligen. Rapporten fremhever vanligvis ikke positive egenskaper ved boligen.



Hva vurderer en bygningsakkyndig?

Den bygningsakkyndige vurderer boligen ut fra hva man kan forvente av en bygning av samme alder og type. Vurderingen gjøres som regel mot hvordan det var vanlig å bygge og regler som gjaldt da boligen ble oppført (søknadstidspunktet). Forhold som er vanlige for bygningens alder, slik som slitasje etter normal bruk regnes ikke som avvik.



Hva inneholder tilstandsrapporten?

Den bygningsakkyndige undersøker rom og bygningsdeler slik det kommer frem av [Forskrift til avhendingsloven](#). Tilstandsrapporten inneholder bare avvik som den bygningsakkyndige kan se eller kontrollere med enkle hjelpemidler. Det gjøres ikke nærmere undersøkelser slik som åpning av vegger eller andre bygningsdeler. I vegg mot våtrom og rom under terreng kan det borres et hull for å gjøre enkle undersøkelser slik som fuktøk.

Når du kjøper en brukt bolig

Når du kjøper en brukt bolig, er det viktig å være oppmerksom på at dette ikke kan sammenlignes med å kjøpe en ny bolig. Måten boligen ble bygget på kan være annerledes enn i dag. Bygninger svekkes over tid, og utsettes for slitasje blant annet på grunn av bruk og vær og vind. Mange boliger fornyes helt eller delvis, noen i flere omganger, eller det oppføres tilbygg. Særlig for boliger som er pusset opp eller endret, er det viktig å merke seg at fornyelse av overflater ikke nødvendigvis betyr at bygningsdeler under er forbedret.

Vurdering mot byggeregler

Den bygningsakkyndige vil vurdere boligen mot hvordan det var vanlig å bygge og regler som gjaldt på søknadstidspunktet. Den bygningsakkyndige ser etter avvik som har betydning for og som reduserer boligens funksjon og verdi, og som kommer frem av forskrift til avhendingslova.

Noen bygningsdeler og forhold vil den bygningsakkyndige vurdere mot dagens regelverk. Etter dagens regelverk vil disse kunne få avvik og/eller TG2 eller TG3 uten at det nødvendigvis er krav om at avviket utbedres. Dette kan gjelde sluk, tettesjikt og fall på bad og vaskerom, forhold som gjelder sikkerhet mot brann, rekkverk, trapper osv.

Tilstandsrapporten beskriver ikke hele boligen

BYGNINGSSAKKYNDIGE SER FOR EKSEMPEL IKKE PÅ

- vanlig slitasje og normal vedlikeholdstilstand
- bagatellmessige forhold som ikke påvirker bygningens bruk eller verdi vesentlig
- etasjeskillere
- tilleggsbygg slik som garasje, bod, annek, naust også videre
- utvendige trapper
- støttemurer
- skjulte installasjoner
- installasjoner utenfor bygningen
- full funksjonstesting av el- og VVS-installasjoner
- geologiske forhold og bygningens plassering på grunnen
- bygningens planløsning
- bygningens innredning
- løpsøre slik som hvitevarer
- utendørs svømmebasseng og pumpeanlegg
- bygningens estetikk og arkitektur
- bygningens lovlighet (bortsett fra bruksendringer, brannceller og forhold som åpenbart kan påvirke helse, miljø og sikkerhet)
- fellesarealer (med mindre boligeier har vedlikeholdsplikt for fellesarealer og dette er kjent for bygningsakkyndig, eller fellesarealet har en særlig tilknytning til boligen).

© iVerdi 2023 © Norsk takst 2023

Malen til denne rapporten, inkludert standardtekstene fra Norsk takst, er vernet etter åndsverkloven og kan kun benyttes av medlemsforetakene i Norsk takst og av takstingeniører som er sertifisert i slikt foretak, samt av kunder hos iVerdi og studenter hos NEAK. For andre aktører er eksemplarframstilling av malen og standardtekster, som utskrift og annen kopiering til bruk som grunnlag for tilsvarende rapporter, bare tillatt når det er hjemlet i lov (kopiering til privat bruk, sitat o.l.) eller avtale med Norsk Takst ([Forside](#)) eller iVerdi ([Hjem-iVerdi](#)).

Utnyttelse i strid med lov eller avtale kan medføre erstatnings- og straffeansvar.

Dette trenger du å vite om tilstandsrapporten

Tilstanden vurderes med ulike tilstandsgrader

Tilstanden gir uttrykk for en gitt forventet tilstand, blant annet vurdert ut fra alder og normal bruk. Ved Tilstandsgrad 0 (TG0) og Tilstandsgrad 1 (TG1) gir den bygningsakkyndige normalt ingen begrunnelse for valg av tilstandsgrad. Grunnen er at bygningen eller bygningsdelen da bare har normal slitasje. Ved skjulte konstruksjoner kan alder alene avgjøre tilstandsgrad. Når bygningsakkyndige anbefaler tiltak, for eksempel utbedringer, må brukeren av rapporten vurdere om tiltakene er nødvendige og lønnsomme.

Når den bygningsakkyndige velger tilstandsgrad, baseres vurderingen på faste kriterier som følger av gjeldende bransjestandard for Teknisk tilstandsanalyse ved omsetning av bolig og Forskrift til avhendingslova.



TILSTANDSGRAD 0, TG0: INGEN AVVIK

Bygningsdelen skal være tilnærmet ny, ikke vise tegn på slitasje og det skal være lagt frem dokumentasjon på faglig god utførelse. Det er ingen merknader til delen.



TILSTANDSGRAD 1, TG1: MINDRE AVVIK

Bygningsdelen skal bare ha normal slitasje, og strakstiltak skal ikke anses som nødvendig. Graden kan også brukes når delen er ny, men der dokumentasjon på faglig god utførelse mangler.



TILSTANDSGRAD 2, TG2: VESENTLIGE AVVIK OG MINDRE AVVIK SOM ETTER NS 3600 GIR TG 2

Bygningsdelen skal enten ha feil utførelse, en skade eller symptomer på skade, sterk slitasje eller nedsatt funksjon. Graden gis når bygningsdelen trenger vedlikehold eller tiltak i nær fremtid. Graden skal også brukes når delen er gammel og det er grunn til å varsle om faren for skader på grunn av alderen, eller når det er grunn til å overvåke delen spesielt på grunn av fare for større skader eller følgeskader.



TILSTANDSGRAD 3, TG3: STORE ELLER ALVORLIGE AVVIK

Denne tilstandsgraden brukes ved kraftige tegn på forhold som man må regne med trenger utbedring straks eller innen kort tid. Det er påvist funksjonssvikt eller sammenbrudd.



IKKE UNDERSØKT/IKKE TILGJENGELIG FOR UNDERSØKELSE

Det kan være avvik/skader som ikke er avdekket.

Informasjon om utbedringskostnader

Utbedringskostnadene i rapporten er sjablongmessige anslag basert på observerte forhold som feil, skader eller uregelmessigheter, samt foreslåtte tiltak. Disse anslagene er veiledende, angis i fem intervaller, er basert på generelle erfaringstall, og må ikke forveksles med konkrete pristilbud fra håndverkere eller entreprenører. Faktiske kostnader kan variere betydelig, avhengig av individuelle valg, materialpriser og markedsforhold. For å få en nøyaktig vurdering av utbedringskostnadene anbefales ytterligere undersøkelser og innhenting av flere pristilbud fra kvalifiserte fagfolk. Slike anslag gis for TG3, der dette er mulig.



Tiltak under kr 20 000



Tiltak mellom kr 20 000 – 100 000



Tiltak mellom kr 100 000 – 200 000



Tiltak mellom kr 200 000 – 500 000



Tiltak over kr 500 000

Beskrivelse av eiendommen

Det har blitt utarbeidet en tilstandsrapport på leilighet med byggeår fra 2020 iht. Norges eiendommer. Leiligheten har blitt vurdert ut fra byggeforskriftene 2017 samt NS 3600. Hjemmelshaver var tilstede på befaring. Eiet seksjon med normalt god planløsning beliggende i boligblokkens 4. etasje. Leiligheten fremstår med tiltenkt funksjon med normal bruksslitasje og installasjoner til dagens normale utførelse der det henvises til generelle levetidsbetraktninger for beregninger av fremtidige vedlikehold. Tg er oppsummert i rapporten.

Boligbygg med flere boenheter - Byggeår: 2020

UTVENDIG [Gå til side](#)

Boligblokk med flatt tak teknet med takfolie e.l. Yttervegger i betong utvendig fasade kledd med pusset overflater. Etasjeskillere i betong. Bygget er fundamentert med støpt såle mot grunn. Bygningsmasse som sameiet er ansvarlig for vil ikke bli gitt tilstandsgrad. For tilstand av sameiets bygningsmasse kan gis ved kontakt i styret og eventuelt utarbeidet vedlikeholdsrapport.

Fabrikkmalte trevinduer med isolerglass fra byggeår. Vinduer fremstår med normal bruksslitasje og tiltenkt funksjon. Fabrikkmalt balkongdør med isolerglass fra byggeår. Dør fremstår med normal bruksslitasje og tiltenkt funksjon. Fabrikkmalt slett ytterdør B30/35 db fra byggeår. Dører fremstår med normal bruksslitasje og tiltenkt funksjon.

Balkong med utgang fra stue på ca. 10 m². Betongdekke med trespaltet gulv. Rekkverkshøyde på 104 cm. Balkongen fremstår for øvrig med tiltenkt funksjon uten å påvise nevneverdige avvik.

INNVENDIG [Gå til side](#)

Vegger: Malte flater. Fliser på bad.
Gulv: Eikeparkett. Fliser på bad.
Himlinger: Malte flater på innvendige takoverflater. Overflater med normal bruksslitasje. Ingen skadeavvik ble registrert på befaringdagen.

Etasjeskille i betong. Etasjeskille synes å ha tiltenkt funksjon uten konstruksjonsmessig negativ avvik av større betydning. ca. 8 mm helling i stue for øvrig.

Fabrikkmalt slette innerdører fra byggeår. Dører fremstår med normal bruksslitasje og tiltenkt funksjon.

VÅTROM [Gå til side](#)

Bad fra byggeår med fremlagt dokumentasjon fra Visenario.com på badets oppføring. Flislagt bad med varmekabler i gulvet. Heldekkende servant på underskap, speil og belysning. Vegghengt klosett og dusj med dusjvegger i herdet glass. Opplegg til vaskemaskin. Høydeforskjell fra topp membran terskel til topp slukrist ble målt til ca. 25 mm. (Anbefalt er min. 25 mm) Det er nyere stålsluk og smøremembran med dokumentert utførelse. Det er balansert ventilasjon. Hulltaking er ikke utført da badet er av type kabinbad. Det indikerte ingen unormale høye fuktverdier ved fuktøk inne på badet for øvrig.

KJØKKEN [Gå til side](#)

Kjøkkeninnredning fra byggeår med hvite/slette fronter, kompositt benkeplate med nedfelt benkebeslag og ett-greps blandebatteri. Integrert kjøll/frys, oppvaskmaskin, ovn, induksjonstopp og mekanisk avtrekk fra ventilator. Komfyrvakt ligger i ventilatorskap. Kjøkken vurderes å være i tilfredsstillende funksjonell stand med normal bruksslitasje og ingen unormale fuktverdier ble påvist i utsatte soner. Det er avtrekk via mekanisk avtrekksanlegg i boenheten.

TEKNISKE INSTALLASJONER [Gå til side](#)

Vannrør fra byggeår av materialtype pex og kobber. Fordelerskap på badet. Waterguard i benkeskap på kjøkken for god sikring av lekkasjevann. Alder er normalt i seg selv en vurderingskriterie hva angår slitasje. Videre bemerkes at bunnledninger av den årsak følgelig heller ikke er kontrollert.

Avløpsrør av plast fra byggeår. Alder er normalt i seg selv en vurderingskriterie hva angår slitasje. Videre bemerkes at bunnledninger av den årsak følgelig heller ikke er kontrollert. Ingen negative avvik observert på befaringdagen.

Balansert ventilasjon i leiligheten: Gjennom et balansert ventilasjonsanlegg kontrollerer man både mengden tilluft og avtrekksluft, til forskjell fra et sentralavtrekk der man bare kontrollerer avtrekksluften. Ventilasjonsaggregatet består av en vifte som normalt sett trekker ut brukt luft fra våtrom, kjøkken og tekniske rom. Det består også av en vifte som trekker luft utenifra og tilfører frisk, temperert luft til oppholdsrom, som soverom, stue og evt. kontor. Filter bør byttes 1-2 ganger pr. År.

Felles varmtvannsystem. Tilstandsgrad er ikke vurdert da det vurderes som felles ansvarsområde.

Sikringskap med automatsikringer og jordfeilbryter plassert i entréen. Samsvarserklæring er fremlagt. Det elektriske vurdert på det laveste inspeksjonsnivå med kun en visuell kontroll der el-kontroll må utføres for faktisk tilstand på anlegget. Etterstrømming av brytere og stikkontakter er påregnelig som et normalt vedlikehold. Normal levetid for el-anlegg 20 - 40 år.

TOMTEFORHOLD [Gå til side](#)

Felles arealer og tomt er ikke vurdert.

FORHOLD SOM ÅPENBART KAN MEDFØRE FARE FOR HELSE, MILJØ OG SIKKERHET [Gå til side](#)

Brannslukkingsapparat og røykvarsler. Boligen ligger minimum tre etasjer over bakkenivå og radonmåling er ikke relevant

Arealer [Gå til side](#)

Forutsetninger og vedlegg [Gå til side](#)

Beskrivelse av eiendommen

Lovlighet

[Gå til side](#)

Boligbygg med flere boenheter

- Det foreligger godkjente og byggemeldte tegninger, som stemmer med dagens bruk

Sammendrag av boligens tilstand

[Gå til side](#)

Fordeling av tilstandsgrader

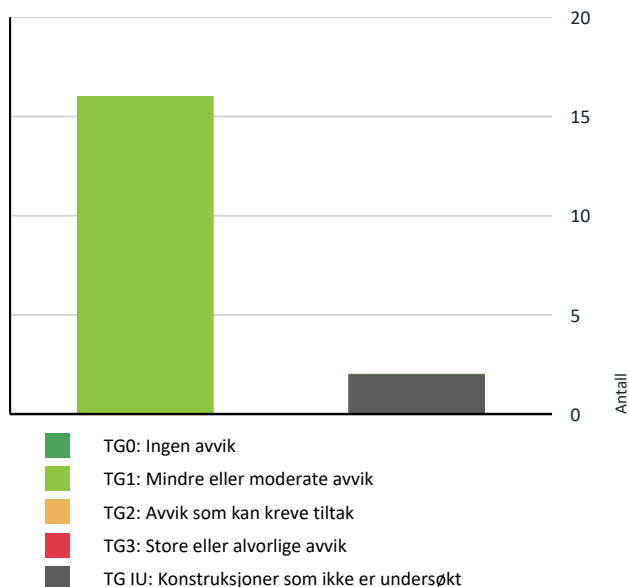

Vil du vite mer om tilstandsgrader? Se side 4.

Spesielt for dette oppdraget/rapporten

For utbedringer av feil og mangler på satte tilstandsgrader TG 2 eller TG 3 må pris innhentes. Prisestimatet er ikke endelig, der kostnader for utbedringer kan variere ved videre avdekning av konstruksjoner, materialvalg og prisforskjeller mellom firmaer. Det oppfordres med dette å innhente pris fra 2 til 3 aktører for faktisk kostnad på ønsket utbedringer.

Oppsummering av avvik

Vil du vite mer? Se på rommet eller bygningsdelen senere i rapporten.

Boligbygg med flere boenheter

KONSTRUKSJONER SOM IKKE ER UNDERSØKT

 Tekniske installasjoner > Varmtvannstank [Gå til side](#)

 Våtrom > 4. Etasje > Bad > Tilliggende konstruksjoner [Gå til side](#)
våtrom

HELSE, MILJØ OG SIKKERHET

Forhold som åpenbart kan medføre fare for helse, miljø og sikkerhet

Tilstandsrapport

BOLIGBYGG MED FLERE BOENHETER



Byggeår
2020

Kommentar
Byggeåret er basert på opplysninger fra eiendomsmatrikkelen.

Anvendelse
Boligen er bebodd av hjemmelshaver

Standard
Ikke vurdert.

Vedlikehold
Ikke vurdert.

UTVENDIG

TG 1 Vinduer

Beskrivelse
Fabrikkmalte trevinduer med isolerglass fra byggeår. Vinduer fremstår med normal bruksslitasje og tiltenkt funksjon.

TG 1 Dører

Beskrivelse
Fabrikkmalt balkongdør med isolerglass fra byggeår. Dør fremstår med normal bruksslitasje og tiltenkt funksjon. Fabrikkmalt slett ytterdør B30/35 db fra byggeår. Dører fremstår med normal bruksslitasje og tiltenkt funksjon.

TG 1 Balkonger, terrasser og rom under balkonger

Beskrivelse
Balkong med utgang fra stue på ca. 10 m². Betongdekke med trespaltet gulv. Rekkverkshøyde på 104 cm. Balkongen fremstår for øvrig med tiltenkt funksjon uten å påvise nevneverdige avvik.

INNVENDIG

TG 1 Overflater

Beskrivelse

Vegger: Malte flater. Fliser på bad.
Gulv: Eikeparkett. Fliser på bad.
Himlinger: Malte flater på innvendige takoverflater. Overflater med normal bruksslitasje. Ingen skadeavvik ble registrert på befaringdagen.

TG 1 Etasjeskille/gulv mot grunn

Beskrivelse
Etasjeskille i betong. Etasjeskille synes å ha tiltenkt funksjon uten konstruksjonsmessig negativ avvik av større betydning. ca. 8 mm helling i stue for øvrig.

TG 1 Innvendige dører

Beskrivelse
Fabrikkmalt slette innerdører fra byggeår. Dører fremstår med normal bruksslitasje og tiltenkt funksjon.

VÅTROM

4. ETASJE > BAD

Generell

Beskrivelse
Bad fra byggeår med fremlagt dokumentasjon fra Visenario.com på badets oppføring. Flislagt bad med varmekabler i gulvet. Heldekkende servant på underskap, speil og belysning. Vegghengt klosett og dusj med dusjvegger i herdet glass. Opplegg til vaskemaskin.

4. ETASJE > BAD

TG 1 Overflater vegger og himling

Beskrivelse
Veggene har fliser. Taket er malt.

4. ETASJE > BAD

TG 1 Overflater Gulv

Beskrivelse
Gulvet er flislagt. Rommet har elektriske varmekabler. Høydeforskjell fra topp membran terskel til topp slukrist ble målt til ca. 25 mm. (Anbefalt er min. 25 mm)

4. ETASJE > BAD

TG 1 Sluk, membran og tettesjikt

Beskrivelse
Det er nyere stålsluk og smøremembran med dokumentert utførelse.

Tilstandsrapport



Kontroll av sluk.

4. ETASJE > BAD

TG 1 Sanitærutstyr og innredning

Beskrivelse

Heldekkende servant på underskap, speil og belysning. Vegghengt klosett og dusj med dusjvegger i herdet glass. Opplagg til vaskemaskin.

4. ETASJE > BAD

TG 1 Ventilasjon

Beskrivelse

Det er balansert ventilasjon.

4. ETASJE > BAD

TG IU Tilliggende konstruksjoner våtrom

Beskrivelse

Hulltaking er ikke utført da badet er av type kabinbad. Det indikerte ingen unormale høye fuktverdier ved fuktøk inne på badet for øvrig.

KJØKKEN

4. ETASJE > KJØKKEN

TG 1 Overflater og innredning

Beskrivelse

kjøkkeninnredning fra byggeår med hvite/slette fronter, komposit benkeplate med nedfelt benkebeslag og ett-greps blandebatteri. Integrert kjøl/frys, oppvaskmaskin, ovn, induksjonstopp og mekanisk avtrekk fra ventilator. Komfyrvakt ligger i ventilatorskap. Kjøkken vurderes å være i tilfredsstillende funksjonell stand med normal bruksslitasje og ingen unormale fuktverdier ble påvist i utsatte soner.

4. ETASJE > KJØKKEN

TG 1 Avtrekk

Beskrivelse

Det er avtrekk via mekanisk avtrekksanlegg i boenheten.

TEKNISKE INSTALLASJONER

TG 1 Vannledninger

Beskrivelse

Vannrør fra byggeår av materialtype pex og kobber. Fordelerskap på badet. Waterguard i benkeskap på kjøkken for god sikring av lekkasjevann. Alder er normalt i seg selv en vurderingskriterie hva angår slitasjegrad. Videre bemerkes at bunnledninger av den årsak følgelig heller ikke er kontrollert.



Besiktigelse av røropplegg.

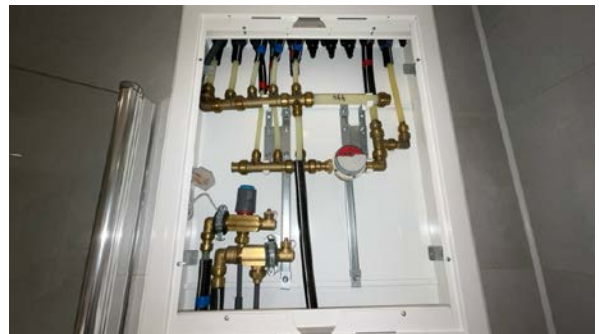

Besiktigelse av røropplegg.

TG 1 Avløpsrør

Beskrivelse

Avløpsrør av plast fra byggeår. Alder er normalt i seg selv en vurderingskriterie hva angår slitasjegrad. Videre bemerkes at bunnledninger av den årsak følgelig heller ikke er kontrollert. Ingen negative avvik observert på befaringsdagen.

TG 1 Ventilasjon

Beskrivelse

Balansert ventilasjon i leiligheten:
Gjennom et balansert ventilasjonsanlegg kontrollerer man både mengden tilluft og avtrekksluft, til forskjell fra et sentralavtrekk der man bare kontrollerer avtrekksluften. Ventilasjonsaggregat består av en vifte som normalt sett trekker ut brukt luft fra våtrom, kjøkken og tekniske rom. Det består også av en vifte som trekker luft utenifra og tilfører frisk, temperert luft til oppholdsrom, som soverom, stue og evt. kontor. Filter bør byttes 1-2 ganger pr. år.

TG IU Varmtvannstank

Tilstandsrapport

Beskrivelse

Felles varmtvannsystem. Tilstandsgrad er ikke vurdert da det vurderes som felles ansvarsområde.

Elektrisk anlegg

Dette er en forenklet kontroll begrenset til de spørsmål og undersøkelser som forskrift til avhendingslova (tryggere bolighandel) § 2-18 inneholder. Dette kan ikke sammenlignes med en kontroll utført av offentlig myndighet (Det lokale eltilsyn) eller registrert elektrovirksomhet, og en bygningssakkyndig har verken kompetanse eller lov til å foreta en slik kontroll.

Tilstanden er vurdert ut fra den forenklete og begrensede kontrollen som forskriften inneholder. El-anlegget kan ha feil og mangler som en slik forenklet undersøkelse ikke vil avdekke. Vær derfor oppmerksom på denne risikoen, og søk videre veiledning eller få en fullstendig kontroll utført av registrert elektrovirksomhet.

Beskrivelse

Sikringsskap med automatsikringer og jordfeilbryter plassert i entréen. Samsvarserklæring er fremlagt. Det elektriske vurdert på det laveste inspeksjonsnivå med kun en visuell kontroll der el-kontroll må utføres for faktisk tilstand på anlegget. Etterstrømming av brytere og stikkontakter er påregnelig som et normalt vedlikehold. Normal levetid for el-anlegg 20 - 40 år.

1. Foreligger det eltilsynsrapport de siste 5 år, og det er ikke foretatt arbeid på anlegget etter denne, utenom retting av eventuelle avvik i eltilsynsrapport (dvs en el-tilsynsrapport uten avvik)?

Nei

Spørsmål til eier

2. Når ble det elektriske anlegget installert eller sist gang totalt rehabilitert (årstall)? Med totalt rehabilitert menes fullstendig utskiftet anlegg fra inntakssikring og videre.
2020
3. Er alle elektriske arbeider/anlegg i boligen utført av en registrert elektroinstallasjonsvirksomhet?
Ja
4. Er det elektriske anlegget utført eller er det foretatt tilleggsarbeider på det elektriske anlegget etter 1.1.1999?
Ja
Eksisterer det samsvarserklæring?
Ja
5. Foreligger det kontrollrapport fra offentlig myndighet – Det Lokale Eltilsyn (DLE) eller eventuelt andre tilsvarende kontrollinstanser med avvik som ikke er utbedret eller kontrollen er over 5 år?
Nei
6. Forekommer det ofte at sikringene løses ut?
Nei iht. Eiers opplysninger.
7. Har det vært brann, branntilløp eller varmgang (for eksempel termiske skader på deksler, kontaktpunkter eller lignende) i boligens elektriske anlegg?
Nei Hva som er skjult inne i vegger og komponenter er usikkert og bør evt. utredes nærmere.

Generelt om anlegget

8. Er det tegn til at det har vært termiske skader (tegn på varmgang) på kabler, brytere, downlights, stikkontakter og elektrisk utstyr? Sjekk samtidig tilstanden på elektrisk tilkobling av varmtvannsbereider, jampfør eget punkt under varmtvannstank
Nei
9. Er der synlig defekter på kabler eller er disse ikke tilstrekkelig festet?
Nei

Inntak og sikringsskap

10. Er det tegn på at kabelinnføringer og hull i inntak og sikringsskap ikke er tette, så langt dette er mulig å sjekke uten å fjerne kapslinger?
Nei
11. Finnes det kursfortegnelse, og er den i samsvar med antall sikringer?
Ja
12. Foreta en helhetsvurdering av det elektriske anlegget, dets alder, allmenne tilstand og fare for liv og helse. Bør det elektriske anlegget ha en utvidet el-kontroll?
Nei

Generell kommentar

Med tanke på fremlagt dokumentasjon og utførte sjekkpunkter fremstår anlegget med fungerende tiltenkt funksjon, men det tas særskilt forbehold for underliggende feil og mangler som ikke kan kontrolleres grunnet skjult i konstruksjonen.



Tilstandsrapport



FORHOLD SOM ÅPENBART KAN MEDFØRE FARE FOR HELSE, MILJØ OG SIKKERHET

Dette punktet inneholder tydelige og lett synlige forhold ved boligen som åpenbart kan påvirke helse, miljø og sikkerhet, og som bygningssakkyndige har oppdaget. Terskelen for hva som anses som åpenbart er høy, og det utføres ikke undersøkelser med sikte på å avdekke slike forhold. Punktet omfatter ikke skjulte eller ikke-synlige forhold, tekniske vurderinger eller forhold som krever spesialundersøkelser. Forhold vurderes etter byggteknisk forskrift på befaringstidpunktet. Røykvarslere og håndholdt brannslukningsutstyr vurderes etter gjeldende forskrift om brannforebygging.



Helse, miljø og sikkerhet

Beskrivelse

Brannslukningsapparat og røykvarsler. Boligen ligger minimum tre etasjer over bakkenivå og radonmåling er ikke relevant

Arealer, byggetegninger og brannceller

Standard gjeldende fra 01.01.2024

Arealmålinger og arealoppsett er basert på Norsk standard 3940:2023 Areal- og volum-beregninger av bygninger. Arealet gjelder for tidspunktet da boligen ble målt

Hva er måleverdig areal?

Arealet i rommet må ha minst 1,90 m fri høyde over gulvet og minst bredde på 0,60 m. Et loft med skråtak vil for eksempel bare få registrert målbart areal der høyden er minst 1,90 m og bredden minst 0,60 m. Rommet må ha dør eller luke, og gangbart gulv.

Hva er bruksareal?

BRA = BRA-i + BRA-e + BRA-b

Bruksarealet for bygningen er bruttoarealet minus arealet som opptas av yttervegger.

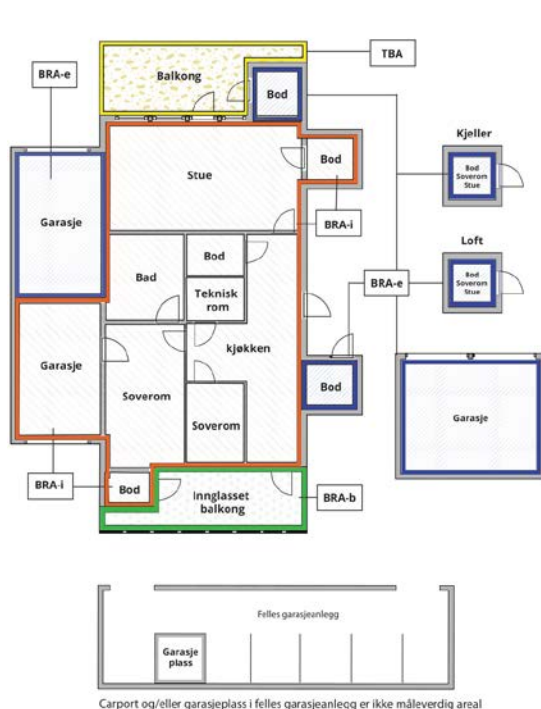

Internt bruksareal (BRA-i)	Arealet innenfor boenheten(e)
Eksternt bruksareal (BRA-e)	Arealet av alle rom utenfor boenheten(e) og som tilhører denne, slik som for eksempel boden
Innglasset balkong mv (BRA-b)	Arealet av innglasset balkong, veranda eller altan når denne er tilknyttet boenheten(e)
Terrasse- og balkongareal (TBA)	Arealet av terrasser, åpne balkonger og åpen altan tilknyttet boenheten(e)

Gulvareal (GUA)
Er sum av BRA (bruksareal) og ALH (areal med lav takhøyde).

Areal med lav takhøyde (ALH) er ikke måleverdig areal, som skyldes skråtak og lav himlingshøyde.

GUA kan opplyses i markedsføring der det er aktuelt for den konkrete boligen og kun sammen med BRA-i, for eksempel der gulvflaten har en verdi og har funksjon ved møblering og bruk av rommene. Ikke innredet areal som kaldloft, måles og oppgis normalt ikke.

Arealet kan ikke alltid fastsettes nøyaktig

Areal kan være komplisert eller umulig å måle opp nøyaktig fordi det er vanskelig å fastslå tykkelsen på innervegger, skjevheter i og utforming av bygningskonstruksjoner som karnapp, buer og vinkler som ikke er rette, åpne rom over flere etasjer og så videre.

Eiendommens markedsverdi kan ikke baseres på en matematisk beregning basert på antall kvadratmeter opplyst i rapporten. Opplysninger om areal kan altså ikke alene benyttes for å beregne eiendommens verdi.

Den bygningssakkyndige kan avdekke eventuelle bruksendringer og avvik i branncelleinndeling

Den bygningssakkyndige ser på byggetegninger hvis de er tilgjengelige og dette er en del av oppdraget, og vurderer bruken av boligen opp mot tegningene. Hvis den bygningssakkyndige avdekker at en bolig ikke ser ut til å være delt opp i brannceller etter kravene i byggeteknisk forskrift på befaringstidspunktet, skal det opplyses om dette.

Reglene om bruksendring og brannceller kan være kompliserte. Søk videre faglige råd om rapporten ikke gir deg svar. Den bygningssakkyndige kan ikke vurdere og svare på alle spørsmål, og kan heller ikke vite om kommunen kan gi unntak for kravene som gjelder. [Vil du vite mer?](#)

Om brannceller

En branncelle er hele eller avgrensede deler av en bygning hvor en brann fritt kan utvikle seg uten at den kan spre seg til andre bygninger eller andre deler av bygningen i løpet av en fastsatt tid.

Om bruksendring

Bruksendring er å endre bruken av et rom fra en tillatt bruk til en annen. Dette kan kreve søknad og tillatelse, for eksempel hvis du endrer et rom fra bod til soverom eller arbeidsrom, eller hvis du endrer en bolig til to separate boliger.

Rom for varig opphold har krav til takhøyde, romstørrelse, rømningsvei og lysforhold som må være oppfylt. Du kan søke kommunen om unntak for kravene, men kan ikke regne med å få unntak for krav som går på helse og sikkerhet, for eksempel krav til rømningsvei.

Bruksendring som krever godkjenning, og som ikke er søkt bruksendret, er ulovlig. Kommunen kan etter plan- og bygningsloven kapittel 32 forfølge overtredelser. Kommunen kan pålegge deg å avslutte den ulovlige bruken, eventuelt å rette eller tilbakeføre rommet til godkjent bruk.

Arealer

Boligbygg med flere boenheter

Etasje	Bruksareal BRA m ²			SUM	Terrasse- og balkongareal (TBA)
	Internt bruksareal (BRA-i)	Eksternt bruksareal (BRA-e)	Innglasset balkong (BRA-b)		
4. Etasje	50		10	60	
Felles kjeller		5		5	
SUM	50	5	10		
SUM BRA	65				

Romfordeling

Etasje	Internt bruksareal (BRA-i)	Eksternt bruksareal (BRA-e)	Innglasset balkong (BRA-b)
4. Etasje	Entré, soverom, stue, kjøkken, bad		Innglasset balkong
Felles kjeller		Bod	

Kommentar

Innvendig romhøyde på opptil 2,65 meter i stue.

Lovlighet

Byggetegninger

Det foreligger godkjente og byggemeldte tegninger, som stemmer med dagens bruk

Nyere håndverkstjenester

Er det ifølge eier utført håndverkstjenester på boligen siste 5 år?

Ja Nei

Befarings - og eiendomsopplysninger

Befaring

Dato	Til stede	Rolle
23.4.2026	Aleksander Olsen Ziran Sardar Mageed	Takstingeniør Kunde

Matrikkeldata

Kommune	gnr.	bnr.	fnr.	snr.	Areal	Kilde	Eieforhold
3222 LØRENSKOG	102	458		67	11600 m ²	IKKE OPPGITT (Ambita)	Ikke relevant

Adresse

Søster Mathildes gate 38

Hjemmelshaver

Mageed Ziran Sardar

Boligselskap

Skårerbyen 1 Sameie

Eierandel

49 / 144558

Organisasjonsnr

926017241

Eiendomsopplysninger

Adkomstvei

Eiendommen har adkomst via offentlig vei eller gate.

Tilknytning vann

Eiendommen er tilknyttet offentlig vannforsyning via private stikkledninger.

Tilknytning avløp

Eiendommen er tilknyttet offentlig avløpsnett via private stikkledninger.

Regulering

Eiendommen ligger i et område regulert til boligbebyggelse.

Om tomten

Eiendommen har en relativt flat tomt. Tomten er opparbeidet med plen, beplantning, asfalt.

Tinglyste/andre forhold

Ikke kjent.

Forsikring

Selskap	Avtalenr	Type	Forsikringssum	Årlig premie
Tryg Forsikring	7663191			

Kommentar

Felles bygningsforsikring. Opplysninger iht. forr.fører. Eier må tegne egen innboforsikring.

Kilder og vedlegg

Dokumenter

Beskrivelse	Dato	Kommentar	Status	Sider	Vedlagt
Egenerklæring	21.04.2026		Gjennomgått		Nei
Forretningsfører	05.05.2026		Gjennomgått		Nei
Norges Eiendommer	05.05.2026		Gjennomgått		Nei
Tegninger	05.05.2026	Tegninger fra byggeår.	Gjennomgått		Nei

Revisjoner

Versjon	Ny versjon	Kommentar
1	05.05.2026	

For gyldighet på rapporten se forside

Tilstandsrapportens avgrensninger

STRUKTUR•REFERANSENIVÅ•TILSTANDSGRADER

- Rapporten er basert på innholdskrav i Forskrift til avhendingslova (tryggere bolighandel). Formålet er å gi en tilstandsanalyse til bruk for den som bestiller og/eller i et salg til forbruker, og ikke for andre tredjeparter. Rapportens struktur, metode og begrepsbruk følger i hovedsak Norsk Standard NS 3600:2018 (Teknisk tilstandsanalyse ved omsetning av bolig), samt Takstbransjens retningslinjer for arealmåling når det gjelder fordeling mellom P-areal og S-areal.
- Tilbakeholdt eller uriktig informasjon som har betydning for vurderingen, er ikke bygningssakkyndiges ansvar. Rapporten beskriver avvik, altså en tilstand som er dårligere enn referansenivået. Rapporten framhever normalt ikke positive sider ved boligen ut over det som fremgår av tilstandsgradene.
- Tilstanden angis i rapporten og gir uttrykk for en gitt forventet tilstand blant annet vurdert ut fra alder og normal bruk slik:

i) **Tilstandsgrad 0, TG0:** Ingen avvik eller skader. I tillegg må bygningsdelen være tilnærmet ny, mindre enn 5 år, og det foreligger dokumentasjon på faglig god utførelse.

ii) **Tilstandsgrad 1, TG1:** Mindre avvik. Normal slitasje. Strakstiltak ikke nødvendig. TG1 kan gis når bygningsdelen er tilnærmet ny og det ikke foreligger dokumentasjon på faglig god utførelse.

iii) **Tilstandsgrad 2, TG2:** Vesentlige avvik, og mindre avvik som etter NS 3600 gir TG 2, men som ikke nødvendigvis krever umiddelbare tiltak. Konstruksjonen har normalt enten feil utførelse, en skade eller symptomer på skade, sterk slitasje eller nedsatt funksjon. Vedlikehold eller tiltak trengs i nær fremtid, det er grunn til å varsle fare for skader på grunn av alder eller overvåke spesielt på grunn av fare for større skade eller følgeskade. For skjulte konstruksjoner vil alder i seg selv være et symptom som kan gi TG2. For synlige konstruksjoner kan alder sammen med andre symptomer og momenter gi TG2. Avvik under TG2 kan gis sjablongmessig anslag.

iv) **Tilstandsgrad 3, TG3:** Store eller alvorlige avvik. Kraftige symptomer på forhold som man må regne med trenger utbedring straks eller innen kort tid. Påvist funksjonssvikt eller sammenbrudd. Avvik under TG3 skal gis sjablongmessig anslag.

v) **Tilstandsgrad TGIU:** Ikke undersøkt/ikke tilgjengelig for undersøkelse.

- Ved TG0 og TG1 gis det normalt ingen begrunnelse for valg av tilstandsgrad, fordi bygningen eller bygningsdelen da bare har normal slitasje. For anbefalte tiltak ved TG2 og TG3 må brukeren av rapporten vurdere om tiltakene er nødvendige og lønnsomme. Hva det vil koste å utbedre rom eller bygningsdeler er et sjablongmessig anslag basert på registrert avvik og angitte tiltak i rapporten. Anslaget er gitt på generelt grunnlag og basert på erfaringstall i fem intervaller, og kan ikke forveksles med en konkret vurdering og tilbud fra en entreprenør eller håndverker. Det må eventuelt innhentes tilbud for en nærmere undersøkelse, og konkret og nøyaktig vurdering av utbedringskostnad. Kostnader til ikke oppdagede avvik/utbedringer/feil kan forekomme. Utbedringskostnad avhenger av personlige preferanser og markedspris på materialer og tjenesteyter.

PRESISERINGER

- Avvik vurderes ut fra tekniske forskrifter på godkjenningstidspunktet for bygget. Noen bygningsdeler vurderes etter gjeldende teknisk forskrift på befaringsstidspunktet. Dette gjelder blant annet:

i) Bad, vaskerom (våtrom)

ii) Forhold rundt brann, rømming, sikkerhet, for eksempel rekkverkshøyder/åpninger, ulovlige bruksendringer, brannceller mv.

- For skjulte konstruksjoner slik som vann og avløp uten dokumentasjon, er kvalitet og alder vurdert.

- Fastmonterte installasjoner, for eksempel innfelt belysning (downlights), demonteres ikke for å sjekke dampspærren bak. Dette av hensyn til bygningssakkyndiges kompetanse og risikoen for skade.

- Kontroll av fukt i konstruksjonen ved hulltaking i bad og vaskerom (våtrom), rom under terreng (kjelleretasje, underetasje og sokkeletasje) eller andre bygningsdeler skjer etter eiers aksept. Hulltaking av våtrom og rom under terreng kan unntaksvis unnlates, se Forskrift til Avhendingsloven.

- Kontroll av romfunksjoner for P-ROM utføres kun når det ikke foreligger godkjente og byggemeldte tegninger, eller når tegninger ikke stemmer med dagens bruk.

- Bygningssakkyndig gir en forenklet vurdering av branntekniske forhold og elektriske installasjoner i boligen dersom det er mer enn fem år siden sist boligen hadde el-tilsyn. Bygningssakkyndig kan anbefale å konsultere offentlige myndigheter eller kvalifisert elektrofaglig fagperson ved behov for grundigere undersøkelser.

TILLEGGSSUNDERSØKELSER

Etter avtale kan tilstandsanalysen utvides til også å omfatte tilleggsundersøkelser utover minimumskravet i forskriften.

BEFARINGEN

Rapporten gir en vurdering av byggverk og bygningsdeler som bygningssakkyndig har observert, og som fremkommer av Forskrift til avhendingsloven. Rapporten er likevel ingen garanti for at det ikke kan finnes skjulte feil, skader og mangler. NS 3600:2018 (Teknisk tilstandsanalyse ved omsetning av bolig) har undersøkelsesnivå fra 1 til 3, der undersøkelsesnivå 1 er det laveste og baseres på visuell observasjon. Rapporten baseres på undersøkelsesnivå 1 med få unntak (våtrom og rom under terreng). I praksis betyr dette at gjennomføringen av befaringen begrenses som følger:

- Det utføres kun visuelle observasjoner på tilgjengelige flater uten fysiske inngrep (f.eks. riving).

- Flater som er skjult av snø eller på annen måte ikke er tilgjengelig eller skjult, blir ikke kontrollert. Det foretas ikke funksjonsprøving av bygningsdeler, som isolasjon, piper, ventilasjon, el. anlegg, osv.

- Det gis ingen vurdering av boligens tilbehør, hvite- og brunevarer og annet inventar. Dette gjelder også integrert tilbehør.

- Inspisering av yttertak er basert på det som er synlig, normalt på innsiden fra loftet og utvendig fra stige/bakkenivå. Befaring av tak må være sikkerhetsmessig forsvarlig for å kunne gjennomføres.

Tilstandsrapportens avgrensninger

- Stikkprøvetakninger er utvalgt tilfeldig og kan innebære kontroll under overflaten med spiss redskap eller lignende.

UTTRYKK OG DEFINISJONER

- Tilstand: Byggverkets eller bygningsdelens tekniske, funksjonelle eller estetiske status på et gitt tidspunkt.
- Symptom: Observerbart forhold som gir indikasjon på hvilken tilstand et byggverk eller en bygningsdel befinner seg i. Benyttes ved beskrivelse av avvik.
- Skadegjørere: Zoologiske eller biologiske skadegjørere, i hovedsak råte, sopp og skadedyr.
- Fuktsøk: Overflatesøk med egnet søkeutstyr (fuktindikator) eller visuelle observasjoner.
- Fuktmåling: Måling av fukttinnhold i materiale eller i bakenforliggende konstruksjon ved bruk av egnet måleutstyr (blant annet hammerelektrode og pigger).
- Utvidet fuktsøk (hulltaking): Boring av hull for inspeksjon og fuktmåling i risikoutsatte konstruksjoner, primært i tilstøtende vegger til bad, utforede kjellervegger og eventuelt i oppforede kjellergulv.
- Normal slitasjegrاد: Forventet nedsliting av materiale i overflaten som er basert på enkle visuelle observasjoner. Kan vurderes sammen med bygningsdelens alder.
- Forventet gjenværende brukstid: Anslått tid et byggverk eller en del av et byggverk fortsatt vil være tjenlig for sitt formål (NS3600, Termer og definisjoner punkt 3.9)

AREALBEREGNING FOR BOENHETER

- Areal fastsettes etter Forskrift til avhendingsloven og Norsk Standard 3940 Areal- og volum-beregninger av bygninger fra 2023.
- Areal oppgis i hele kvadratmeter i rapporten, og gjelder for det tidspunkt oppmålingen fant sted.
- Bruksareal (BRA) er det måleverdige arealet som er innenfor omsluttede vegger målt i gulvhøyde (bruttoareal minus arealet som opptas av yttervegger). I tillegg til gulvhøyde gjelder regler om fri bredde for at arealet skal være måleverdige, med betydning for BRA av for eksempel loft med skråtak. BRA består av internt bruksareal (BRA-i), eksternt bruksareal (BRA-e) og innglasset balkong mv (BRA-b). Terrasse- og balkongareal (TBA) opplyses der tilstandsrapporten skal benyttes i boligomsetningen og der det er aktuelt. I tillegg kan gulvareal (GUA) og areal med lav takhøyde (ALH) opplyses sammen med BRA der det er aktuelt og en del av oppdraget. Rom skal ha atkomst og gangbart gulv for å kunne regnes som BRA/måleverdige areal.
- ~~Arealet måles og oppgis dersom arealet oppfyller krav til måleverdighet.~~

Oppdragsnr.: 19291-2426

Befaringsdato: 23.04.2026

Side: 17 av 18

- Arealet måles og oppgis dersom arealet oppfyller krav til måleverdighet, slik som at arealet må ha minst en bredde på 0,6m og minst en høyde på 1,9 m osv. Et rom kan være i strid med teknisk forskrift og mangle godkjenning hos kommunen for den aktuelle bruken, uten at dette får betydning for om arealet måles og oppgis i tilstandsrapporten. Når arealet måles tas det ikke hensyn til om arealet er lovlig oppført eller om bruken er lovlig, bruksendringer, lysforhold eller andre sikkerhetsmangler.

- Eiendommens markedsverdi kan ikke baseres på en ren matematisk beregning i forhold til antall kvadratmeter opplyst i rapporten. Opplysninger om areal kan altså ikke alene benyttes for beregning av eiendommens verdi.

- Rom som ligger utenfor boenheten, men som eier har påvist og/eller opplyst at tilhører boenheten, er oppmålt og inkludert i BRA-e. Det er ikke fremvist dokumentasjon på at rommet tilhører boenheten, med mindre dette er angitt særskilt. Rom utenfor boenheten kan omdisponeres av borettslaget/sameiet og dette kan påvirke boligens BRA. Vær oppmerksom på at NS 3940:2023 og eierseksjonsloven har ulik definisjon av fellesareal. Ved arealmåling gjelder NS 3940:2023 som definerer fellesareal slik: "Delen av bygning som brukes av to eller flere bruksenheter eller til bygningens forvaltning, drift eller vedlikehold.

- Se øvrig informasjon om areal i rapporten, Norsk Standard 3940 (2012 og 2023) og veiledningen til disse.

PERSONVERN

iVerdi AS, bygningssakkyndig og takstforetaket behandler personopplysninger som bygningssakkyndig trenger for å kunne utarbeide rapporten. Personvernerklæring med informasjon om bruk av personopplysninger og dine rettigheter finner du her [Personvernerklæring - iVerdi](#)

DELING AV PERSONOPPLYSNINGER FOR TRYGGERE BOLIGHANDEL OG MULIG RESERVASJON

Norsk takst og deres samarbeidspartnere benytter personopplysninger fra rapporten for analyse- og statistikkformål, samt utvikling og drift av produkter og tjenester for takstbransjen og andre aktører i boligomsetningen. Les mer om dette og hvordan du kan reservere deg på <https://www.norsktakst.no/norsk/om-norsk-takst/personvernerklæring/reservasjon/>

Vendu lager en boliganalyse basert på opplysninger fra rapporten. Les mer om dette og hvordan du kan reservere deg her: <https://samtykke.vendu.no/NZ7686>

KLAGEORDNING FOR FORBRUKERE

Er du som forbruker misfornøyd med bygningssakkyndiges arbeid eller

Tilstandsrapportens avgrensninger

opptreden ved taksering av bolig eller fritidshus, se
www.takstklagenemnd.no for mer informasjon

EGENERKLÆRINGSSKJEMA

Til orientering vil dette skjema være en del av salgsoppgaven

Meglerfirma	
Notar Romerike	
Oppdragsnr.	
23-0057/26	
Selger 1 navn	
Ziran Sardar Mageed	
Gateadresse	
Søster Mathildes gate 38	
Poststed	Postnr
LØRENSKOG	1473
Er det dødsbo?	
<input checked="" type="checkbox"/> Nei <input type="checkbox"/> Ja	
Avdødes navn	
Er det salg ved fullmakt?	
<input checked="" type="checkbox"/> Nei <input type="checkbox"/> Ja	
Hjemmelshavers navn	
Har du kjennskap til eiendommen?	
<input type="checkbox"/> Nei <input checked="" type="checkbox"/> Ja	
Når kjøpte du boligen?	
År	2023
Hvor lenge har du eid boligen?	
Antall år	3
Antall måneder	1
Har du bodd i boligen siste 12 måneder?	
<input type="checkbox"/> Nei <input checked="" type="checkbox"/> Ja	
I hvilket forsikringsselskap har du tegnet villa/husforsikring?	
Forsikringsselskap	
Polise/avtalnr.	

Spørsmål for alle typer eiendommer

- 1 Kjenner du til om det er/har vært feil tilknyttet våtrommene, f.eks. sprekker, lekkasje, råte, lukt eller soppskader?
- Nei Ja

Initialer selger: ZSM

1

Document reference: 23-0057/26

- 2 Kjenner du til om det er utført arbeid på bad/våtrom?
Svar
- 3 Kjenner du til om det er/har vært tilbakeslag av avløpsvann i sluk eller lignende?
 Nei Ja
- 4 Kjenner du til feil eller om har vært utført arbeid/kontroll på vann/avløp?
Svar
- 5 Kjenner du til om det er/har vært problemer med drenering, fuktinnsig, øvrig fukt eller fuktmerker i underetasje/kjeller?
 Nei Ja
- 6 Kjenner du til om det er/har vært utettheter i terrasse/garasje/tak/fasade?
 Nei Ja
- 7 Kjenner du til om det er/har vært problemer med ildsted/skorstein/pipe f.eks. dårlig trekk, sprekker, pålegg, fyringsforbud eller lignende?
 Nei Ja
- 8 Kjenner du til om det er/har vært f.eks. sprekker i mur, skjeve gulv eller lignende?
 Nei Ja
- 9 Kjenner du til om det er/har vært sopp/råteskader/insekter/skadedyr på eiendommen som rotter, mus, maur eller lignende?
 Nei Ja
- 10 Kjenner du til om det er/har vært skjeggkre i boligen?
 Nei Ja
- 11 Kjenner du til om det er/har vært utført arbeid på el-anlegget eller andre installasjoner (f.eks. oljetank, sentralfyr, ventilasjon)?
Svar
- 12 Kjenner du til om det er utført kontroll av el-anlegget og/eller andre installasjoner (f.eks. oljetank, sentralfyr, ventilasjon)?
 Nei Ja
- 13 Har du ladeanlegg/ladeboks for elbil i dag?
 Nei Ja
Beskrivelse
- 14 Kjenner du til om ufaglærte har utført arbeid som normalt bør utføres av faglærte, utover det som er nevnt tidligere (f.eks. drenering, murerarbeid, tømmerarbeid etc)?
 Nei Ja
- 15 Er det nedgravd oljetank på eiendommen?
 Nei Ja
- 16 Kjenner du til om det har vært utført arbeid på terrasse/garasje/tak/fasade?
Svar
- 17 Selges eiendommen med utleiedel, leilighet, hybel eller tilsvarende?
 Nei Ja
- 18 Kjenner du til om det er innredet/bruksendret/bygget ut i kjeller eller loft eller andre deler av boligen?
 Nei Ja
- 19 Kjenner du til forslag eller vedtatte reguleringsplaner, andre planer, nabovarsel eller offentlige vedtak som kan medføre endringer i bruken av eiendommen eller av dens omgivelser?
 Nei Ja
- 20 Kjenner du til om det foreligger påbud/heftelser/krav/manglende tillatelser vedrørende eiendommen?
 Nei Ja

- 21 Er det foretatt radonmåling?
 Nei Ja
- 22 Kjenner du til manglende brukstillatelse eller ferdigattest?
 Nei Ja
- 23 Kjenner du til om det foreligger skaderapporter/ tilstandsvurderinger eller utførte målinger?
 Nei Ja
- 24 Er det andre forhold av betydning ved eiendommen som kan være relevant for kjøper å vite om (f.eks. rasfare, tinglyste forhold eller private avtaler)?
 Nei Ja

Spørsmål for bolig i sameie/borettslag/boligaksjeselskap:

- 25 Kjenner du til om sameiet/laget/selskapet er involvert i tvister av noe slag?
 Nei Ja
- 26 Kjenner du til vedtak/forslag til vedtak om forhold vedr. eiendommen som kan medføre økte felleskostnader/økt fellesgjeld?
 Nei Ja
- 27 Kjenner du til om det er/har vært sopp/råteskader/insekter/skadedyr i sameiet/laget/selskapet (fellesareal eller i andre boliger) som rotter, mus, maur eller lignende?
 Nei Ja
- 28 Kjenner du til om det er/har vært skjeggkre i sameiet/laget/selskapet (fellesareal eller i andre boliger)?
 Nei Ja

Tilleggs kommentar

Jeg bekrefter at opplysningene er gitt etter beste skjønn. Jeg er kjent med at dersom jeg har gitt ufullstendige, uriktige eller misvisende opplysninger om eiendommen, vil forsikringselskapet kunne søke hel eller delvis regress for sine utbetalinger eller redusere sitt ansvar helt eller delvis, jfr. vilkår for boligselgerforsikring punkt 7.1 og forsikringsavtaleloven kapittel 4.

Jeg er orientert om mitt mulige ansvar som selger etter avhendingsloven, eventuelt etter kjøpsloven (aksjeboliger), og om forsikringsgiver sitt boligselgerforsikringstilbud.

Jeg er klar over at avtale om forsikring er bindende. Jeg er også klar over at premietilbudet først kan påberopes når boligen er solgt (budaksept). Premietilbudet som er gitt av megler er bindende for forsikringsgiver i 6 – seks – måneder fra oppdragsinngåelse med megler.

Etter dette vil premien og forsikringsvilkårene kunne justeres. Når premietilbudet ikke lenger er bindende for forsikringselskapet må egenerklæringsskjemaet signeres på nytt og eventuelle endringer påføres. Det vil da være forsikringspremien og forsikringsvilkårene på ny signeringsdato som legges til grunn.

Det kan ikke tegnes boligselgerforsikring ved følgende salg:

- mellom ektefeller eller slektninger i rett oppstigende eller nedstigenede linje, søsken, eller
- mellom personer som bor eller har bodd på boligeiendommen og/eller
- når salget skjer som ledd i sikredes næringsvirksomhet/er en næringseiendom
- etter at boligeiendommen er lagt ut for salg.
- ved salg av helårs- og fritidsbolig er det krav til at det foreligger tilstandsrapport i henhold til Forskrift til avhendingslova (tryggere bolighandel).

Forsikringselskapet kan ved skriftlig samtykke akseptere tegning av forsikring også i ovennevnte tilfeller.

Dersom forsikringselskapet ikke har gitt skriftlig samtykke, kan erstatningen bortfalle.

Ved oppgjørsoppdrag trer forsikringen i kraft når kontrakten er signert av begge parter, begrenset til siste 12 måneder før overtakelse.

Forøvrig oppfordrer selger potensielle kjøpere til å undersøke eiendommen grundig, jf avhendingsloven § 3-10 og kjøpsloven § 20 (aksjeboliger).

Gyldig forsikring forutsetter at det for helårs- og fritidsbolig foreligger tilstandsrapport som er i henhold til Forskrift til avhendingslova (tryggere bolighandel).

Jeg ønsker boligselgerforsikring, og bekrefter å ha mottatt og lest forsikringsvilkårene og informasjonsbrosjyre til selger i forbindelse med kjøp av boligselgerforsikring. Forsikringen trer i kraft på det tidspunkt det foreligger en budaksept mellom partene, begrenset til tolv måneder før overtagelse. Ved oppgjørsoppdrag trer forsikringen i kraft når kontrakten er signert av begge parter, begrenset til siste 12 måneder før overtakelse. Jeg bekrefter med dette at eiendommen ikke er en næringseiendom, at den ikke selges som ledd i næringsvirksomhet eller mellom ektefeller eller slektninger i rett oppstigende eller nedstigenede linje, søsken, eller mellom personer som bor eller har bodd på boligeiendommen. Gyldig forsikring forutsetter at det for helårs- og fritidsbolig foreligger tilstandsrapport som er i henhold til Forskrift til avhendingslova (tryggere bolighandel). Forsikringen er ugyldig dersom den tegnes i strid med forsikringsvilkårene. Jeg er innforstått med at eiendomsmeglere ikke har fullmakt til å gjøre unntak fra ovennevnte begrensninger. Jeg er oppmerksom på at 8% av total forsikringspremie er honorar til Söderberg & Partners.

Jeg ønsker ikke boligselgerforsikring, men megler har tilbudt meg å kjøpe slik forsikring.

Jeg kan ikke kjøpe boligselgerforsikring ihht vilkår.

NAME OF SIGNER	IDENTIFIER	TIME	ELECTRONIC ID
Ziran Mageed	3c6c1be7738e5f2f857d4d 01089fb59e92909ff8	21.04.2026 16:07:29 UTC	Signer authenticated by One time code

Document reference: 23-0057/26

- This is a PDF document digitally signed by IN Groupe's E-Signing service.
- The document's integrity is protected by signing and sealing the contents with a certificate issued to IN Groupe by a third party. Validating the signature confirms that the contents have not been modified since the time of signing.
- For more information about document formats, see <https://doc.ingroupe.com/developer>

Deres ref.: 23-0057/26 . Vår ref.: 2586-1-067

Dato: 22.04.2026

Megleropplysninger

Boligselskap: Skårerbyen 1 Sameie
Organisasjonsnr: 926017241
Seksjonseier: Mageed, Ziran Sardar
Medeier:
Leilighetsnummer: 067
Adresse: Søster Mathildes Gate 38, 1473 LØRENSKOG
Seksjonsnummer: 67
Gnr. 102
Bnr. 458

Opplysninger om boligselskapet:

- Forkjøpsrett: Nei
- Styregodkjenning: Nei
- Forsikret hos: Tryg Forsikring - polisenummer 7663191.
- Mulighet for individuell nedbetaling på hele eller deler av fellesgjeld: Nei
- Sikringsordning: Nei
- Selskapets vedtekter kan inneholde bestemmelser om styregodkjenning ved overdragelse og/eller bruksoverlating, samt eventuelt andre bestemmelser/begrensninger av betydning. Se også selskapets husordensregler for eventuelle bestemmelser om husdyrhold og lignende.
- Månedlige felleskostnader som ikke er spesifiserte, dekker boligselskapets driftskostnader. For ytterligere spesifisering, vennligst se regnskapet i årsrapporten.
- Påkostninger/utbedringer i boligselskapet: Se årsrapporten.
- Vi gjør oppmerksom på at innkallingen kan gjelde for et møte som ikke er avholdt. Protokoll må eventuelt etterbestilles. Vi tar forbehold om at regnskapet blir godkjent av årsmøte.

Garasje - Enkelte seksjonseiere har p-plass i anleggseiendom gnr 102 bnr 459 Lørenskog. Ideel eierandel 1/185 del. Opprettet som realsameie til boligseksjonen. Administrasjonsgebyr til forretningsfører iht gjeldende prisliste. Følger boligseksjonen ved salg, med mindre annet opplyses. Felleskostnader ved garasjeplass kommer i tillegg Hvis garasjeandelen ikke følger boligseksjonen kan den selges internt i sameie, selger må tinglyse eierandelen på seksjonen til kjøper.

Avregning varmt og kaldt forbruksvann/vannbåren varme bad ved ISTA - Ved flytting må målerstand meldes til ISTA: <https://www.ista.com/no/kontakt/kontakt/>

Selvaag Pluss: Et konsept fra Selvaag hvor eierne har eksklusiv tilgang til et serviceområde med kaffebar, aviser, trimrom, gjesterom, selskapslokaler mm. Serviceområdet betjenes av en vert som hjelper med store og små tjenester. Selskapet er energimerket. Selvaag Pluss økes med 4,1% fra 01.01.2026 Garasje/parkering økes med 10% fra 01.04.2026

Selskapets totale lån og vilkår:

Ingen lån registrert på selskap.

Økonomiske opplysninger om leiligheten:

Totale felleskostnader pr. Månedlig intervall: 3 501,15,-

Herav:

	Pr. dags dato	Evt. fremtidig endring:
Akonto gulvvarme, vann og avløp	1 188,00	
Selvaag Pluss	156,15	
Internett	617,00	
Felleskostnader	1 540,00	

Ved oppgjør bes megler ta kontakt med OBOS Innbetalingservice per tlf. 22 86 56 25 eller e-post restanseforesporsel@obos.no for å få oppgitt eventuelle utestående felleskostnader/andre heftelser iht. boligselskapets legalpant. Selger er ansvarlig for felleskostnadene i overtakelsesmåneden, med mindre overtakelsen skjer den 1. i måneden. Vi forutsetter at kjøper og selger gjør opp seg imellom for oppgjørsmåneden.

Ligningsposter pr. 31.12.2025 (med forbehold om endringer):

Ligningsverdi fås på ligningskontoret

Innberetningspliktige inntekter:	237,-
Fradragsberettigede kostnader:	0,-
Annen formue:	12 036,-
Gjeld:	0,-

Fellesgjeld, kapitalkostnader og eventuell avdragsfrihet:

Ingen lån registrert for leilighet.

Kontaktinformasjon:

Ved ytterligere spørsmål angående fellesgjeld, bes megler vennligst ta kontakt med rådgiver Rushil Kumar Pathak pr. e-post: rushil.kumar.pathak@obos.no eller telefon: 22 86 83 08.

Annen informasjon:

Opplysninger gitt i dette brev er basert på de opplysninger forretningsfører har på tidspunktet for avgivelsen. Selger og megler må kontrollere de tall som framgår av dette brev mot den informasjon han selv sitter inne med, særlig tidligere ligningsoppgaver. Dersom det oppdages avvik mellom oppgitte beløp i dette brevet og det som fremgår av andre dokumenter selger har, så må dette meldes skriftlig inn til forretningsfører i god tid før salget. Det må henvises til hvilke dokumenter det er avvik mellom. Forretningsfører aksepterer intet erstatningsansvar for feil i de gitte opplysninger med mindre det er utvist grov uaktsomhet.

Melding fra megler ved salg:

Ved krav om styregodkjennelse av ny eier sendes søknad til styret v/Morten Granhaug, e-post: skarerbyen1@styrommet.no

Melding om ny eier sendes samtidig OBOS Eiendomsforvaltning AS pr. e-post: eierskifte@obos.no.

Meldingen må inneholde kjøpers navn, nåværende adresse, fødsels- og personnummer, overtakelsesdato samt selgers nye adresse. Vi ber også om å få oppgitt kjøpers e-postadresse og mobilnummer. Er det flere kjøpere må vi få tilsvarende informasjon pr. kjøper.

Alle meglerkontorer som har aktivert tjenesten Ambita Samhandling Forretningsfører, er pålagt å bruke den digitale løsningen fremfor å sende eierskiftemelding på e-post. Dette innebærer at alle henvendelser og forespørsler som gjelder salgsmeldinger eller forhåndsutlysninger, må sendes via den digitale løsningen.

Vi gjør oppmerksom på at all informasjon som sendes pr. e-post bør krypteres og sendes på en sikker måte.

Elektronisk kommunikasjon:

Styret/OBOS Eiendomsforvaltning vil kommunisere med eierne elektronisk (pt via Vibbo, e-post, SMS) med mindre eieren har reservert seg mot dette. Reservasjon skjer på Vibbo, der det under «min profil» vil være en knapp for reservasjon. Har du flere eieforhold og ønsker du å reservere deg, må du gjøre dette pr eieforhold.

Alternativt kan boligeier sende krav om reservasjon til reservasjon.oef@obos.no

Priser og gebyrer p.t.:

Eierskiftegebyr er kr 6 725,- inkl. mva. Faktura ettersendes når eierskiftet er registrert. Vennligst vent med betaling til denne er mottatt, da KID nummer må oppgis ved betaling. Vi gjør oppmerksom på at det kan påløpe ytterligere kostnader i forbindelse med eventuell overføring av garasje, parkering eller lignende forhold.

Vi ser fram til et hyggelig samarbeid.

Vennlig hilsen OBOS Eiendomsforvaltning AS

Eierskiftetjenester 2026



Tjenester	Pris inkludert mva.
Megleropplysninger i Ambita Infoland:	
Meglerpakke 1 med energimerke	4 950 kr
Meglerpakke 1	4 375 kr
Meglerpakke 2	3 125 kr
Hastegebyr (tillegg til ordinært gebyr)	1 250 kr
Enkeltprodukter i Ambita Infoland:	
Pantattest Boligaksjeselskap	410 kr
Årsmelding/protokoll/vedtekter/husordensregler	550 kr
Eierskifter:	
Borettslag / Sameier	6 725 kr
Boligaksjeselskap m/transportgebyr	10 500 kr
Påfør/fjern medeier og overføring til slektning i BRL/sameier/boligAS	5 044 kr
Forkjøpsrettsgebyr der OBOS avklarer	8 406 kr
Forkjøpsrettsgebyr der styret avklarer	6 725 kr
Administrasjon:	
Parkeringsplass, uten dokumenter	850 kr
Parkeringsplass, inkl. dokumentbehandling	1 700kr
Notering:	
Noteringsgebyr Boligaksjeselskap	4 150 kr
Andre tjenester:	
Mortifikasjon (i tillegg til 0,8 R til byfogden) (Rettsgebyret er kr 1 345, og 0,8 R = kr 1 076)	6 250 kr + 1 076 kr

VEDTEKTER

for

Skårerbyen 1 Sameie org. nr. 926 017 241

Endret på årsmøte 2.4.2022 og 22.-25.4.2025

Vedtektene er fastsatt av utbygger i forbindelse med seksjoneringen av sameiet.

1. Innledende bestemmelser

1-1 Navn og opprettelse

Sameiets navn er Skårerbyen 1 Sameie. Sameiet er opprettet ved tinglysing av vedtak om seksjonering fra kommunen, tinglyst 01.10.2020.

1-2 Hva sameiet omfatter

(1) Sameiet består av 238 boligseksjoner og 9 næringsseksjoner (bod) og 1 næringsseksjon (lokale) på eiendommen gnr. 102, bnr . 458 i Lørenskog kommune

(2) Den enkelte bruksenhet består av en hoveddel, og en eller flere tilleggsdeler. Hoveddelen består av en sammenhengende og klart avgrenset del av en bygning, med egen inngang. Seksjonerte tilleggsdeler består av

- Bod
- terrasser/balkong

(3) De deler av eiendommen som ikke inngår i de enkelte bruksenheter er fellesareal.

1-3 Sameiebrøk

(1) Sameiebrøken er seksjonseiers forholdsmessige eierandel i sameiet. Sameiebrøken fremgår av seksjoneringssøknaden.

(2) Sameiebrøken bygger på hoveddelens BRA areal. Balkonger/terrasser/uteareal/boder ikke med i hoveddelenes BRA.

For næringsseksjon bod (S 239-246 og 248) er fastsatt sameiebrøk med teller lik 1. For S 243 er teller lik 2.

2. Rettslig disposisjonsrett

2-1 Rettslig disposisjonsrett

(1) Seksjonseieren disponerer fritt over egen seksjon og kan fritt selge, pantsette og leie ut denne med mindre noe annet følger av lov, avtaler eller disse vedtektene.

Næringsseksjon bod (S 239-246 og 248) kan kun selges eller leies ut til andre seksjonseiere i Skårerbyen 1 Sameie.

(2) Sameiets styre skal underrettes skriftlig om alle overdragelser og leieforhold. Det samme gjelder ny seksjonseiers/leietakers navn og kontaktinformasjon. Ved eierskifte betales et eierskiftegebyr. En seksjonseier kan ikke uten godkjenning fra styret leie ut boligen til andre. Godkjenning kan bare nektes dersom det foreligger saklig grunn. Har styret ikke sendt svar på skriftlig søknad om godkjenning av leietaker innen to uker etter at søknaden har kommet frem til sameiet, skal leieforholdet regnes som godkjent. Eier plikter å registrere leietaker på Vibbo.

(3) Korttidsutleie av hele boligseksjonen i mer enn 90 døgn årlig er ikke tillatt. Med korttidsutleie menes utleie i inntil 30 døgn sammenhengende

(4) Nye begrensninger i rettslig disposisjonsrett krever samtykke fra de som berøres.

3. Seksjonseierens rett til å bruke bruksenheten og fellesarealene

3-1 Rett til bruk

(1) Seksjonseieren har enerett til å bruke sin bruksenhet. Seksjonseieren har også rett til å bruke fellesarealene til det de er beregnet til, eller vanligvis brukes til, og til annet som er i samsvar med tiden og forholdene.

(2) En seksjonseier kan med samtykke fra styret gjennomføre tiltak på fellesarealene som er nødvendige på grunn av seksjonseierens eller husstandsmedlemmenes nedsatte funksjonsevne. Styret kan bare nekte å samtykke dersom det foreligger en saklig grunn.

(3) Bruksenheten og fellesarealene må ikke brukes slik at andre seksjonseiere påføres skade eller ulempe på en urimelig eller unødvendig måte.

(4) Bruksenheten kan bare brukes i samsvar med formålet. Endring av bruksformålet krever reseksjonering etter eierseksjonslovens § 21 annet ledd.

(5) Seksjonseier har ikke rett til å foreta arbeider som påvirker/berører sameiets fellesarealer, fellesanlegg og utvendig tilleggsareal uten forhåndsgodkjenning fra styret/årsmøtet.

Dette gjelder tiltak som:

- Alle installasjoner, herunder oppsetting/montering av antenner, varmepumper, sol/vindavskjerming, skillevegger/gjerder, plattinger, flislegging eller annet fast belegg på balkonger/terrasser, innglassing, boblebad/badestamp, fastmontert belysning og lignende.
- Oppsetting av skilt for virksomhet i næringsseksjonen. Samtykke til oppsetting av skilt kan ikke nektes uten saklig grunn.

Endring av utomhusplanen som anleggelse/utvidelse av plattinger, heller, flytting av eksisterende beplantning, nyplantning og lignende skal på forhånd godkjennes av styret/årsmøtet. Dette gjelder også innenfor tilleggsdel til den enkelte seksjon. Styret kan gi bestemmelser om høyde på hekker og annen beplantning også innenfor tilleggsdel.

(6) Kostnader til de- og remontering av installasjoner/utstyr som nåværende eller tidligere seksjonseier har montert, slik som nevnt i (5) 2. avsnitt, må ved rehabilitering og andre felles

tiltak på eiendommen, belastes den seksjon installasjonen tilhører. Styret/årsmøtet avgjør om remontering skal tillates.

(7) Forandringer som skjer i strid med de til enhver tid gjeldende bygningsforskrifter og andre offentlige bestemmelser er ikke tillatt.

3-2 Ordensregler og dyrehold

(1) Årsmøtet kan fastsette vanlige ordensregler for eiendommen.

(2) Dyrehold er tillatt så lenge dette ikke på en urimelig eller unødvendig måte er til skade eller ulempe for de øvrige brukerne av eiendommen.

4. Garasje

4-1 Parkeringsplasser i egen anleggseiendom, Skårerbyen Garasjesameie 1

(1) Enkelte seksjonseierne eier parkeringsplasser i anleggseiendom (102/459), Skårerbyen 1 Garasjesameie. Rettigheter og plikter fremgår av Skårerbyen Garasjesameie 1's vedtekter, se vedlegg.

(2) Utleie kan beholde nøkkel eller kode, men kan ikke bruke eller gå inn på plassen uten samtykke eller en gyldig grunn.

(3) Bestemmelser om EI-billading og Parkeringsplasser for personer med nedsatt funksjonsevne fremkommer også av vedtektene for Skårerbyen Garasjesameie 1.

5. Vedlikeholdsplikt og erstatningsansvar

5-1 Seksjonseierens plikt til å vedlikeholde bruksenheten

(1) Seksjonseieren skal vedlikeholde bruksenheten slik at skader på fellesarealene og andre bruksenheter forebygges, og slik at de øvrige seksjonseierne slipper ulemper. Vedlikeholdsplikten omfatter også eventuelle tilleggsdeler til bruksenheten.

(2) Seksjonseierens vedlikeholdsplikt omfatter slikt som

- a) inventar
- b) utstyr, som vannklosett, varmtvannsbereder, badekar og vasker
- c) apparater, for eksempel brannslukkingsapparat
- d) skap, benker, innvendige dører med karmen
- e) listverk, skillevegger, tapet
- f) gulvbelegg, varmekabler, membran og sluk
- g) vegg-, gulv- og himlingsplater
- h) rør, ledninger, sikringssskap fra og med første hovedsikring eller inntakssikring

- i) innsiden av vinduer, veranda- og ytterdører til boligen
- (3) Seksjonseieren skal vedlikeholde våtrom slik at lekkasjer unngås.
- (4) Vedlikeholdet omfatter også nødvendig reparasjon og utskifting av det som er nevnt ovenfor, men ikke utskifting av sluk, vinduer, veranda- og ytterdører til bolig. Seksjonseier er likevel ansvarlig for utskifting av ødelagte vindusruter (f.eks. punkterte), dersom dette er et teknisk og økonomisk forsvarlig alternativ til å skifte ut hele vinduet.
- (5) Seksjonseieren skal rense sluk og holde avløpsrør åpne frem til fellesledningen. Dette gjelder også sluk på balkong eller lignende som ligger til bruksenheten.
- (6) Vedlikeholdsplikten omfatter ikke reparasjon eller utskifting av tak, bjelkelag, bærende veggkonstruksjoner og rør eller ledninger som er bygget inn i bærende konstruksjoner.
- (7) Vedlikeholdsplikten omfatter også utbedring av tilfeldige skader, for eksempel skader som er forårsaket av uvær, innbrudd eller hærverk.
- (8) Oppdager seksjonseieren skade i bruksenheten som sameiet er ansvarlig for å utbedre, plikter seksjonseieren straks å sende skriftlig varsel til styret.
- (9) Seksjonseieren skal holde bruksenheten fri for insekter og skadedyr. Ved mistanke om insekter og skadedyr plikter seksjonseier straks å sende skriftlig varsel til styret.
- (10) Ny eier av seksjonen har plikt til å utføre vedlikehold, inkludert reparasjoner og utskifting i seksjonen, selv om vedlikeholdet skulle vært utført av den tidligere seksjonseier.
- (11) En seksjonseier som ikke oppfyller vedlikeholdsplikten, skal erstatte tap dette påfører sameiet eller andre seksjonseiere, jf. eierseksjonsloven § 34.

5-2 Sameiets plikt til å vedlikeholde og utbedre fellesarealer m.m.

- (1) Sameiet skal holde utvendige og innvendige fellesarealer, inkludert bygningen og felles installasjoner, forsvarlig ved like. Vedlikeholdet skal utføres slik at skader på fellesarealene og de enkelte bruksenhetene forebygges, og slik at seksjonseierne slipper ulemper. Vedlikeholdsplikten omfatter alt som ikke faller inn under den enkelte seksjonseiers vedlikeholdsplikt, jf. punkt 5-1. Vedlikeholdsplikten omfatter også reparasjon og utskifting når det er nødvendig, og utbedring av tilfeldige skader.
- (2) Vedlikeholdsplikten omfatter også felles installasjoner som går gjennom bruksenheter, slik som rør, ledninger, kanaler og felles varmeanlegg inklusive radiatorer. Sameiet har rett til å føre nye slike installasjoner gjennom bruksenhetene hvis det ikke skaper vesentlig ulempe for den aktuelle seksjonseieren. Sameiets vedlikeholdsplikt omfatter også utvendig vedlikehold av vinduer, veranda- og ytterdører til boligene.
- (3) Sameiets vedlikeholdsplikt omfatter også slikt som utskifting av sluk, vinduer, veranda- og ytterdører til boligene eller reparasjon og utskifting av tak, bjelkelag, bærende veggkonstruksjoner, samt rør eller ledninger som er bygd inn i bærende konstruksjoner med unntak av varmekabler.

(4) Seksjonseieren skal gi sameiet adgang til bruksenheten for å vedlikeholde, installere og kontrollere felles installasjoner. Kontroll og arbeid i bruksenhetene skal varsles i rimelig tid og gjennomføres slik at det ikke skaper unødvendig ulempe for seksjonseieren eller andre brukere.

(5) Et sameie som ikke oppfyller sin vedlikeholdsplikt, skal erstatte tap dette påfører seksjonseierne gjennom skader på bruksenhetene, jf. eierseksjonsloven § 35.

6. Felleskostnader, pantesikkerhet og heftelsesform

6-1 Felleskostnader

(1) Kostnader med eiendommen som ikke knytter seg til den enkelte bruksenhet, er felleskostnader. Felleskostnader skal fordeles mellom seksjonseierne etter sameiebrøken med mindre annet følger av disse vedtektene.

(2) Dersom særlige grunner taler for det, kan kostnadene fordeles etter nytten for den enkelte bruksenhet eller etter forbruk.

Kostnader forbundet med kollektivt bredbånd og tv fordeles med en lik andel pr. tilknyttet seksjon.

Kostnader til fjernvarme inngår i felleskostnadene, herunder kostnader til varmt tappevann i leilighetene, radiatoranlegg etc. Det er installert individuell måling for hver eierseksjon. Kostnadene fordeles iht. målt forbruk. Det kreves inn et månedlig akontobeløp som avregnes iht avtalt periode.

8) Næringsseksjoner 239-242 og 244-246 og 248 (boder), skal kun betale kr 50 pr mnd pr seksjon. Næringsseksjon 243 skal betale kr 100 pr mnd. Beløpet indeksreguleres hvert femte år første gang januar 2026. Styret kan endre beløpet dersom det er vesentlig avvik i forhold til faktiske kostnader knyttet til næringsseksjon bod..

(3) Dersom de seksjonseierne som berøres, uttrykkelig sier seg enige, kan det i vedtektene fastsettes en annen fordeling enn den som følger av (1).

(4) Enhver endring av fordelingsnøkkelen som utføres i strid med denne bestemmelse er ugyldig.

6-2 Betaling av felleskostnader

(1) Den enkelte seksjonseier skal forskuddsvis betale et akontobeløp som fastsettes på årsmøtet, eller av styret, for å dekke sin andel av felleskostnadene.

(2) Akontobeløpet kan også dekke avsetning av midler til framtidig vedlikehold, påkostninger eller andre fellestiltak på eiendommen dersom årsmøtet har vedtatt slik avsetning. Midlene skal settes på egen bankkonto. Avsetning til vedlikehold er en felleskostnad og innbetalingene skal følge sameiebrøk.

6-3 Panterett for seksjonseiernes forpliktelse

De andre seksjonseierne har lovbestemt panterett i seksjonen for krav mot seksjonseieren som følger av sameieforholdet, jf. eierseksjonslovens § 31. Pantekravet kan ikke overstige et beløp som for hver bruksenhet svarer til to ganger folketrygdens grunnbeløp på det tidspunktet tvangsdekning besluttes gjennomført. Panteretten omfatter også krav som skulle ha vært betalt etter at det er kommet inn en begjæring til namsmyndighetene om tvangsdekning.

6-4 Seksjonseierens heftelse for sameiets ansvar og forpliktelser utad

Den enkelte seksjonseier hefter for felles ansvar og forpliktelser etter sin sameierbrøk.

7 Pålegg om salg og fravikelse av bruksenheten (utkastelse)

7-1 Mislighold

Seksjonseiernes brudd på sine forpliktelser overfor sameiet utgjør mislighold. Som mislighold regnes blant annet manglende betaling av felleskostnader, forsømt vedlikeholdsplikt, ulovlig bruk og brudd på ordensregler

7-2 Pålegg om salg av seksjonen

Hvis en seksjonseier til tross for skriftlig advarsel vesentlig misligholder sine plikter, kan styret pålegge vedkommende å selge seksjonen, jf. eierseksjonsloven § 38. Advarselen skal opplyse om at vesentlig mislighold gir styret rett til å kreve seksjonen solgt.

7-3 Pålegg om fravikelse av bruksenheten (utkastelse)

Hvis seksjonseierens eller brukerens oppførsel medfører fare for ødeleggelse eller vesentlig forringelse av eiendommen, eller seksjonseierens eller brukerens oppførsel er til alvorlig plage eller sjenanse for eiendommens øvrige brukere, kan styret kreve fravikelse av seksjonen etter bestemmelsene i tvangsfullbyrdelsesloven kapittel 13, jf. eierseksjonsloven § 39.

8. Styret og dets vedtak

8-1 Styret – Sammensetning, valg, tjenestetid og vederlag

(1) Sameiet skal ha et styre. Styret skal bestå av en leder og to til fire andre medlemmer. Det kan velges inntil 2 varamedlemmer.

(2) Styremedlemmene tjenestegjør i to år hvis ikke årsmøtet har bestemt noe annet. Varamedlemmer velges for ett år. Styremedlem og varamedlem kan gjenvelges.

(3) Årsmøtet skal velge styret med vanlig flertall av de avgitte stemmer. Styreleder skal velges særskilt.

(4) Årsmøtet skal fastsette eventuelt vederlag til styret for foregående styreperiode. Styret bestemmer fordelingen av vederlaget.

(5) Når særlige forhold foreligger, har et styremedlem rett til å fratre før tjenestetiden er ute. Styret skal ha et rimelig forhåndsvarsel om fratredelsen. Ved fratreden må forretningsfører varsles.

(6) Årsmøtet kan med vanlig flertall beslutte at et medlem av styret skal fratre.

8-2 Styremøter

(1) Styreleder skal sørge for at styret møtes så ofte det trengs. Et styremedlem eller forretningsføreren kan kreve at styret sammenkalles.

(2) Styremøtet skal ledes av styrelederen. Er ikke styrelederen til stede, og det ikke er valgt noen nestleder, skal styret velge en møteleder.

(3) Styret er beslutningsdyktig når mer enn halvparten av alle styremedlemmene er til stede. Beslutninger kan treffes med mer enn halvparten av de avgitte stemmene. Står stemmene likt, gjør møtelederens stemme utslaget. De som stemmer for en beslutning, må likevel utgjøre mer enn en tredjedel av alle styremedlemmene

(4) Styret skal føre protokoll fra styremøtene. Alle de fremmøtte styremedlemmene skal undertegne protokollen. Protokollen kan undertegnes elektronisk. Protokollen skal sendes til forretningsfører.

8-3 Styrets oppgaver

Styret skal sørge for vedlikehold og drift av eiendommen og ellers sørge for forvaltningen av sameiets anliggender i samsvar med lov, vedtekter og beslutninger på årsmøtet.

8-4 Styrets beslutningsmyndighet

(1) Styret skal ta alle beslutninger som ikke i loven eller vedtektene er lagt til andre organer. Beslutninger som kan tas med et vanlig flertall på årsmøtet, kan også tas av styret om ikke annet følger av lov, vedtekter eller årsmøtets beslutning i det enkelte tilfelle.

(2) Styret kan ikke ta beslutninger eller handle på en måte som er egnet til å gi noen seksjonseiere eller utenforstående en urimelig fordel på andre seksjonseieres bekostning.

8-5 Inhabilitet

Et styremedlem kan ikke delta i behandlingen eller avgjørelsen av noe spørsmål som medlemmet selv eller dennes nærstående har en fremtredende personlig eller økonomisk særinteresse i.

8-6 Styrets representasjonsadgang og ansvar

(1) Styret har rett til å representere seksjonseierne og forplikte dem med sin underskrift i saker som gjelder seksjonseiernes felles rettigheter og plikter. Dette omfatter også å gjennomføre beslutninger truffet av årsmøtet eller styret, og rettigheter og plikter som ellers angår fellesareal og fast eiendom.

(2) Styret kan også gjøre gjeldende krav seksjonseiere har mot utbyggeren dersom kravet knytter seg til mangler ved fellesarealene eller forsinket ferdigstilling av disse.

(3) Seksjonseierne forpliktes ved underskrift av styreleder og ett styremedlem i fellesskap.

9. Årsmøtet

9-1 Årsmøtets myndighet og mindretallsvern.

(1) Årsmøtet har den øverste myndigheten i sameiet.

(2) Et flertall på årsmøtet kan ikke ta beslutninger som er egnet til å gi noen seksjonseiere eller utenforstående en urimelig fordel på andre seksjonseieres bekostning.

9-2 Tidspunkt for årsmøtet

(1) Ordinært årsmøte skal holdes hvert år innen utgangen av juni. Styret skal på forhånd varsle seksjonseierne om dato for møtet og om siste frist for å innlevere saker som ønskes behandlet.

(2) Ekstraordinært årsmøte skal holdes når styret finner det nødvendig, eller når minst to seksjonseiere som til sammen har minst ti prosent av stemmene, krever det og samtidig oppgir hvilke saker de ønsker behandlet.

9-3 Innkalling til årsmøte

(1) Styret innkaller til årsmøte med et varsel som skal være på minst åtte og høyst tjue dager. Styret kan om nødvendig innkalle til ekstraordinært årsmøte med kortere varsel, men varselet kan aldri være kortere enn tre dager. Innkallingen skal samtidig sendes til forretningsfører.

(2) Innkallingen skjer skriftlig. Som skriftlig regnes også elektronisk kommunikasjon.

(3) Innkallingen skal tydelig angi de sakene årsmøtet skal behandle. Skal årsmøtet kunne behandle et forslag som etter loven eller vedtektene må vedtas med minst to tredjedels flertall av de avgitte stemmene, må hovedinnholdet være angitt i innkallingen.

(4) Saker som en seksjonseier ønsker behandlet i det ordinære årsmøtet, skal nevnes i innkallingen når styret har mottatt krav om det før fristen i vedtektenes punkt 9-2 (1).

9-4 Saker årsmøtet skal behandle

(1) Årsmøtet skal behandle de sakene som er angitt i innkallingen til møtet.

(2) Uten hensyn til om sakene er nevnt i innkallingen, skal det ordinære årsmøtet:

- behandle styrets årsrapport
- behandle og eventuelt godkjenne styrets regnskap for foregående kalenderår
- velge styremedlemmer
- behandle vederlag til styret

(3) Årsberetning, regnskap og eventuell revisjonsberetning skal senest en uke før ordinært årsmøte sendes ut til alle sameiere med kjent adresse. Dokumentene skal dessuten være tilgjengelige i årsmøtet.

(4) Bortsett fra saker som skal behandles av ordinært årsmøte, kan årsmøtet bare ta beslutning om saker som er angitt i innkallingen til møtet. Hvis alle seksjonseiere er til stedet på årsmøtet og stemmer for det, kan årsmøtet også ta beslutning i saker som ikke står i innkallingen. At saken ikke er nevnt i innkallingen, er ikke til hinder for at styret beslutter å innkalle til nytt årsmøte for å avgjøre forslag som er fremsatt i møtet.

9-5 Hvem kan delta i årsmøtet

(1) Alle seksjonseiere har rett til å delta på årsmøtet med forslags-, tale- og stemmerett. Ektefelle, samboer, eller annet medlem av husstanden til eieren av en boligseksjon har rett til å være til stedet på årsmøtet og uttale seg.

(2) Styremedlemmer, forretningsfører, revisor og leier av boligseksjon har rett til å være til stede på årsmøtet og til å uttale seg. Styreleder og forretningsfører har plikt til å være til stede med mindre det er åpenbart unødvendig eller de har gyldig forfall.

(3) En seksjonseier kan møte ved fullmektig. Fullmakten kan når som helst tilbakekalles. Fullmakten kan ikke angi hva fullmektigen skal stemme. Seksjonseieren har rett til å ta med en rådgiver til årsmøtet. Rådgiveren har bare rett til å uttale seg dersom et flertall på årsmøtet tillater det.

9-6 Møteledelse og protokoll

(1) Styrelederen leder årsmøtet med mindre årsmøtet velger en annen møteleder. Møteleder behøver ikke å være seksjonseier.

(2) Møtelederen har ansvar for at det føres protokoll over alle saker som behandles, og alle beslutninger som tas på årsmøtet. Møtelederen og minst én seksjonseier som utpekes av årsmøtet blant dem som er til stede, skal underskrive protokollen. Protokollen skal til enhver tid holdes tilgjengelig for seksjonseierne.

9-7 Beregning av flertall og optelling av stemmer på årsmøte

(1) I årsmøtet har hver seksjon én stemme og flertallet regnes etter antall avgitte stemmer. Næringsseksjon bod (S 239-246 og 248) har ikke stemmerett.

(2) For en seksjon med flere eiere kan det bare avgis en stemme.

(3) Ved optelling av stemmer anses blanke stemmer som ikke avgitt. Står stemmene likt, avgjøres saken ved loddtrekning.

9-8 Flertallskrav ved ulike beslutninger på årsmøtet

(1) Beslutninger på årsmøtet tas med vanlig flertall av de avgitte stemmene hvis ikke annet flertallskrav er fastsatt i eierseksjonsloven eller vedtektene. Vedtektene kan ikke fastsette strengere flertallskrav enn det som er fastsatt i loven.

(2) Det kreves et flertall på minst to tredjedeler av de avgitte stemmene på årsmøtet for å ta beslutning om

- a) ombygging, påbygging eller andre endringer av bebyggelsen eller tomten som går ut over vanlig forvaltning og vedlikehold i det aktuelle sameiet
- b) omgjøring av fellesarealer til nye bruksenheter eller utvidelse av eksisterende bruksenheter
- c) salg, kjøp, utleie eller leie av fast eiendom, inkludert seksjoner i sameiet som tilhører eller skal tilhøre seksjonseierne i fellesskap, eller andre rettslige disposisjoner over fast eiendom som går ut over vanlig forvaltning

- d) samtykke til at formålet for én eller flere bruksenheter endres fra boligformål til annet formål eller omvendt
- e) samtykke til reseksjonering som nevnt i eierseksjonslovens § 20 annet ledd annet punktum
- f) Overføring av vedlikeholdsplikt fra seksjonseier til sameiet, jf. eierseksjonsloven § 32 åttende ledd.
- g) endring av vedtektene

(3) Vedtak om overføring av vedlikeholdsplikt fra sameiet til en eller flere seksjonseiere kreves i tillegg til to tredjedeler av de avgitte stemmer, også samtykke fra de berørte, jf. eierseksjonsloven § 33 tredje ledd.

9-9 Flertallskrav for særlige bomiljøtiltak

(1) Tiltak som har sammenheng med seksjonseierens bo- eller bruksinteresser, og som går ut over vanlig forvaltning, og som fører med seg økonomisk ansvar eller utlegg for seksjonseierne i fellesskap på mindre enn fem prosent av de årlige felleskostnadene, besluttet med vanlig flertall av de avgitte stemmene på årsmøtet. Hvis tiltaket fører med seg økonomisk ansvar eller utlegg for seksjonseierne i fellesskap på mer enn fem prosent av de årlige felleskostnadene, kreves det flertall på minst to tredjedeler av de avgitte stemmene på årsmøtet.

(2) Hvis tiltakene fører med seg et samlet økonomisk ansvar eller utlegg for enkelte seksjonseiere på mer enn halvparten av folketrygdens grunnbeløp på det tidspunktet tiltaket besluttet, kan tiltaket bare gjennomføres hvis disse seksjonseierne uttrykkelig sier seg enige.

9-10 Beslutninger som krever enighet fra alle seksjonseiere

(1) Alle seksjonseiere må, enten på årsmøtet eller på et annet tidspunkt, uttrykkelig si seg enige hvis sameiet skal kunne ta beslutning om

- a) salg eller bortfeste av hele eller vesentlige deler av eiendommen
- b) oppløsning av sameiet
- c) tiltak som medfører vesentlig endring av sameiets karakter
- d) tiltak som går ut over seksjonseierens bo- eller bruksinteresser, uavhengig av størrelsen på kostnaden som tiltaket medfører, og uavhengig av hvor stort økonomisk ansvar eller utlegg tiltaket medfører for de enkelte seksjonseiere.

9-11 Inhabilitet

Ingen kan delta i en avstemning om

- a) et søksmål mot en selv eller ens nærstående
- b) ens eget eller ens nærståendes ansvar overfor sameiet
- c) et søksmål mot andre eller andres ansvar overfor sameiet dersom egen interesse i saken er vesentlig og kan stride mot sameiets interesser
- d) pålegg eller krav etter eierseksjonsloven §§ 38 og 39 som er rettet mot en selv eller ens nærstående.

Dette gjelder også for den som opptrer ved eller som fullmektig.

10 Forretningsfører, regnskap, revisjon og forsikring

10-1 Forretningsfører

Sameiet skal ha forretningsfører. Styret ansetter forretningsfører og andre funksjonærer i samsvar med eierseksjonsloven § 61.

10-2 Regnskap og revisjon

Styret skal sørge for ordentlig og tilstrekkelig regnskapsføring.

Regnskapet skal revideres av en revisor valgt av årsmøtet. Revisor tjenestegjør inntil annen revisor blir valgt.

10-3 Forsikring

(1) Styret er ansvarlig for at eiendommen til enhver tid er forsvarlig forsikret i et godkjent forsikringselskap. Forsikringen skal også omfatte huseieransvarsforsikring, styreansvarsforsikring og rettshjelpsforsikring. Innboforsikring er den enkelte sameier selv ansvarlig for å tegne

(2) Selv om sameiets forsikring brukes, skal styret pålegge seksjonseier å betale egenandelen dersom skadeårsaken ligger innenfor seksjonseiers ansvar.

11 Diverse opplysninger

11-1 Definisjoner

I disse vedtektene menes med

- a) eierseksjon: eierandel i en bebygd eller planlagt bebygd og seksjonert eiendom, med enerett for eieren til å bruke en bestemt bruksenhet i eiendommen.
- b) bruksenhet: et avgrenset areal av en seksjonert eiendom som en seksjonseier har enerett til å bruke til bolig eller annet formål. En bruksenhet består av en hoveddel og kan også ha tilleggsdeler. Bruksenheten må ha innvendige arealer og kan også ha utvendige arealer.
- c) bruksenhetens hoveddel: en sammenhengende og klart avgrenset del av en bygning, med egen inngang.
- d) bruksenhetens tilleggsdel: de delene av bruksenheten som ikke er hoveddel.
- e) fellesareal: de delene av eiendommen som ikke inngår i bruksenhetene.
- f) boligseksjon: en seksjon som skal brukes til helårsbolig eller fritidsbolig.
- g) næringsseksjon: en seksjon som skal brukes til annet enn bolig.
- h) samleseksjon: en seksjon som omfatter alle bruksenheter med samme formål.
- i) sameiebrøk: seksjonseierens forholdsmessige eierandel i sameiet.
- j) seksjonering: å dele en eiendom i flere bruksenheter etter reglene i loven her.

- k) reseksjonering: en ny seksjonering av en eller flere seksjoner i en allerede seksjonert eiendom.
- l) sameiet (eierseksjonssameiet): fellesskapet av alle seksjonseierne.

11-2 Hjemmelshaver til formuesgode

Sameie kan registreres som hjemmelshaver til et formuesgode som er registrert i et realregister.

11-3 Endringer i vedtektene

Endringer i sameiets vedtekter kan besluttet av årsmøtet med minst to tredjedeler av de avgitte stemmer om ikke disse vedtektene eller eierseksjonsloven stiller strengere krav.

11-4 Medlemskap/eierskap i felles utomhussameie/driftsforening/velforening i «Skårerbyen»

Skårerbyen 1 Sameie har rett og plikt til å være medlem/eier av evt. utomhussameier/drifts-velforening, fjernvarmesentraler som blir opprettet innenfor utbyggingsprosjektet "Skårerbyen". Slik rett og plikt kan bli tinglyst på sameiets eiendom.

Sameiet er forpliktet til å delta i drift og vedlikehold av og til å bære sin forholdsmessige del av utgiftene til de utomhussameier/drifts- velforeninger, fjernvarmesentraler som blir opprettet. Utbygger vil fastsette nærmere bestemmelser om rettigheter, forpliktelser og kostnadsfordeling for de utomhussameier/drifts-velforening, fjernvarmesentraler som blir etablert og Skårerbyen 1 Sameie er forpliktet til å etterleve disse.

11-5 Næringsseksjon 247 - Lokale

Næringsseksjon 247 med tilleggsdeler, utgjør et lokale i Skårerbyen 1 Sameie og består av

- Lokale
- Møterom
- Garderobe og toalett
- Lager (smørebod/skibod)
- Sykkelverksted

For næringsseksjon nr 247 vil utbygger fastsette egne vedtekter/avtale, med nærmere bestemmelser om, eierskap, bruk, råderett mv.

11-6 Generelle plikter

Seksjonseierne plikter å overholde bestemmelsene som følger av kommunens seksjoneringsvedtak, lov om eierseksjoner, disse vedtekter samt eventuelle ordensregler fastsatt av årsmøtet. Dersom ikke annet følger av disse vedtekter, gjelder reglene i eierseksjonsloven av 16. juni 2017 nr 65.

11-7 Midlertidige bestemmelser i byggetiden

Utbyggingsprosjektet "Skårerbyen" er planlagt gjennomført ved utbygging i flere byggetrinn, med en planlagt bebyggelse på ca 1000-1100 boliger med 1 eller flere næringsseksjoner, felles utomhusarealer, anleggseiendommer, felles driftsforening mv.

Utbygger Skårer Bolig AS/Selvaag Bolig ASA, evt den disse utpeker, og deres rettsetterfølgere står fritt til å igangsette og ferdigstille byggetrinn.

Skårer Bolig AS/ Selvaag Bolig ASA har som utbygger av eiendommene (gnr XX, Bnr XX, og gnr XX og bnr XX) rett til å utføre nødvendige bygningsmessige arbeider for å fullføre prosjektet. Denne retten omfatter etablering av adkomst over og under bakken, etablering av grøntanlegg, sammenføyning og tilknytning av bygningsmassen og anleggelse av kulverter. I forbindelse med utføringen av disse arbeidene har utbygger rett til å ha stående anleggsmaskiner, utstyr, brakker m.v., gjerder og skilt på eiendommene.

Inntil utbyggingsprosjektet "Skårerbyen" er ferdig utbygget, er sameiet og seksjonseierne forpliktet til å yte nødvendig medvirkning til at utbygger, evt den utbygger utpeker, kan gjennomføre en helhetlig utbygging i samsvar med utbyggers/selgers planer og med de endringer som evt. blir gjort underveis. Sameiet er herunder forpliktet til å la utbygger/selger vederlagsfritt benytte deler av sameiets utvendige fellesarealer midlertidig for adkomst, plassering lagring av utstyr/rigg med mer som er nødvendig i anleggsperioden

Denne vedtektsbestemmelsen kan ikke endres uten samtykke fra utbygger eller utbyggers rettsetterfølger. Denne vedtektsbestemmelse bortfaller uten behandling i årsmøtet når utomhusanlegg og fellesarealer er overtatt for siste byggetrinn i utbyggingsprosjektet "Skårebyen".

HUSORDENSREGLER

for

Skårebyen 1 Sameie

Husordensreglene er å anse som et supplement til de vedtekter som til enhver tid gjelder for sameiet. Se også informasjon om sameiet på vibbo.no

§1. Hensikt

Husordensreglene har til hensikt å skape gode forhold innen sameiet og mellom naboer, i tillegg til å verne om eiendommen, anlegg og fellesutstyr, samt å bevare et enhetlig preg i eiendommen. Vis nødvendig hensyn overfor de øvrige som bor eller oppholder seg på sameiets eiendom. Et godt forhold mellom beboerne utvikler seg best ved at man tar direkte kontakt med hverandre. Et godt naboskap kjennetegnes ved at man føler ansvar for hverandre og at alle bidrar til å lage et godt bomiljø.

Sameier plikter å følge husordensreglene og er ansvarlig for at de overholdes av alle i husstanden og gjøres kjent for leietaker og andre som gis adgang til boligen.

§ 2. Hensynet til øvrige beboere

Bruken av bruksenheter og fellesarealer må ikke på en urimelig eller unødvendig måte være til skade eller ulempe for andre sameiere eller beboere. Det skal være alminnelig ro mellom kl 22.00 og 07.00 alle dager. Vær spesielt oppmerksom på at stereoeanlegg i leilighetene og høylytt tale vil forstyrre beboerne. Hold derfor vinduer og dører igjen i dette tidsrommet hvis det likevel skal spilles musikk. Musikken skal i så fall være dempet.

Dette gjelder også sameiets fellesarealer. Dette gjelder også fra balkongene der det anmodes om alminnelig ro i disse tidsrommene. Ved større private arrangementer bør naboer varsles i god tid, og vinduer og dører skal holdes lukket under arrangementet. Beboerne skal påse at fellesdører/ytterdører er låst til enhver tid. Det er ikke tillatt med røyking innendørs i fellesarealene, eller utenfor hovedinnganger. Det er ikke tillatt å stumpe sigaretter på gårdstunet eller kaste sigaretter og snus utenfor balkonger.

Hamring, boring og annet arbeid som skaper støy er tillatt mellom kl 08.00 og 19.00 i ukedager og mellom kl 10.00 og 18.00 lørdager. I øvrige tidsrom, samt helligdager, skal støyende arbeider unngås.

§3. Orden i fellesområdene

Sykler, barnevogner, sportsutstyr, leker og lignende skal ikke henges i portrom, plen og lekeområder. I ganger, trapper og lignende skal det ikke henges møbler eller noen form for gjenstander. Det er heller ikke tillatt å sette fra seg noen form for avfall. Fellesgangen skal heller ikke benyttes som "garderobe" for klær, skotøy, barnevogner eller leketøy. Dørmatte er tillatt.

Det må utvises forsiktighet når innbo skal bæres inn og ut av bygget i forbindelse med flytting. Sameier er ansvarlig for enhver skade som han eller hun påfører eiendommen. Beboerne oppfordres

til, i egen interesse, å verne om fellesarealene og alle må medvirke til at området i og rundt eiendommen holdes ryddig og pent.

Vask og reparasjoner av biler, motorsykler osv, som medfører oljesøl og annen tilsmussing, er ikke tillatt på sameiets fellesarealer. Vask av sykkel gjøres i sykkelkjelleren under B2.

Beboerne plikter å verne om trær, plener og andre ytre anlegg.

§4. Rensing av sluk på terrasse/balkong

For å unngå skade må den enkelte sameier påse at sluk på terrasse/balkong holdes fritt for løv, is og lignende slik at avløp virker tilfredsstillende. Dersom det oppstår skade som følge av manglende rensing av sluk, kan den enkelte sameier måtte dekke utbedringskostnadene.

§5. Avfallshåndtering

Enhver forsøpling av eiendommen herunder fortau, ganger, trapper, fellesareal og søppeldeponi er ikke tillatt.

Husholdningsavfall skal kildesorteres etter kommunens anvisning. Avfallsbeholder skal kun inneholde kildesortert husholdningsavfall i blå, grønne og restavfallsposer. Papp, kartong, papir og gavepapir må legges i egen papirbeholder. Glass og metallemballasje skal leveres på egne returpunkter eller gjenbruksstasjoner utenfor sameiets område. Hageavfall, store gjenstander og byggeavfall skal leveres til kommunens gjenbruksstasjoner.

Det må ikke settes avfall utenfor søppelcontainerne. Det må heller ikke hensettes avfall i fellesarealene eller utenfor egen inngangsdør.

Det oppfordres til å plukke opp avfall som er henslengt, og ellers medvirker til at eiendommen holdes velstelt og ryddig.

Glass- og metallemballasje kan leveres i returpunkt på oversiden av Sara Pizzeria ved Gartnerkvartalet.

Årsmøtet vedtar at kostnader til reparasjon av søppelsug som skyldes brukerfeil, herunder innkast av gjenstander som ikke er beregnet for anlegget eller annen uforsvarlig bruk, skal viderefaktureres til den seksjonseieren som har forårsaket skaden. Seksjonseier forstås også som personer som seksjonseier er ansvarlig for, som for eksempel leietaker eller andre personer i husstanden.

§6. Skilt og oppslag

Navneskilt på postkasser skal være ensartet av den type sameiet har bestemt. Ved utleie eller salg må dette ordnes innen 14 dager. Etter det kan styret besørge bestilling og montering av det på seksjonseiers regning.

§7. Arbeider som krever autorisert personell

Arbeider på bad, vaskerom og kjøkken, som inkluderer røropplegg, må kun utføres av autoriserte firmaer pga. fare for lekkasje til underliggende leiligheter. Uvedkommende gjenstander skal ikke kastes i vask og WC slik at avløpsrør tilstoppes. Elektrikerarbeid skal utføres av autoriserte firmaer.

§8. Fasadeendringer

Arbeider som kan medføre endring av fasade eller flate mot fellesareal, som utskifting av vinduer og dører (på eller ut til fellesareal), utvendige lamper på balkong til den enkelte bruksenhet, oppsett og fargevalg av markiser, parabol, endring av utvendige farger, rekkverk, avskjerming mot vind etc, kan bare gjennomføres etter godkjenning fra styret. Videre kreves styres godkjenning for arbeider som berører fellesanlegg som vann, avløp eller elektrisitet dersom arbeidene kan medføre en særlig risiko for skade eller kan innebære en urimelig belastning av fellesarealene.

§9. Brannforebyggende sikkerhet

Hver enkelt seksjonseier plikter å påse at det finnes minst ett brannslukningsapparat/brannslange og en eller flere røykvarslere i de(n) seksjonen(e) han eller hun rår over. Det bør være røykvarslere på alle soverom. Seksjonseier er ansvarlig for at det utføres funksjonskontroll på egne røykvarslere minst en gang pr. år.

§10. Balkonger/markterrasser

Det må ikke settes eller henges opp gjenstander på balkongene som kan være til sjenanse eller som kan falle ned. Blomsterkasser og lignende må av denne grunn, og for å forhindre at vann renner ned, henges på innsiden av rekkverket.

Det skal tas behørig hensyn til naboer ved rengjøring av balkonger. Tepper må ikke ristes eller tørkes på balkongrekkverk eller fra vinduer.

Lufting og tørking av tøy bør skje uten at det er til sjenanse for naboer.

Det er tillatt å grille på balkongene og terrassene med gassgrill og elektrisk grill, så sant dette er i henhold til brannforskriftene. Gassbeholdere må oppbevares forskriftsmessig. Det er ikke tillatt å bruke kullgrill eller engangsgrill.

Ved grilling må det tas særskilt hensyn til naboene.

§11. Dyrehold

Det er tillatt å holde dyr så lenge dyreholdet ikke er til sjenanse eller ulempe for de øvrige beboerne.

Ved dyrehold gjelder følgende bestemmelser:

1. Det forutsettes at eier av dyret er kjent med politivedtektene angående dyrehold og straffebestemmelsene som gjelder for å holde dyr. Hunder skal føres i bånd innenfor sameiets område. Lufting av dyr på sameiets gressplener og området lekeapparater befinner seg er ikke tillatt.

2. Eier av dyret skal straks fjerne ekskrementer som dyret måtte etterlate på eiendommen.
3. Dyr må holdes borte fra sameiets lekeplasser og sandkasser.

§12. Trygghet

For beboernes egen sikkerhet skal hovedinngangsdørene aldri blokkeres i åpen stilling.

Alle inngangsdører skal til enhver tid være låst, også til/fra garasjen. I tillegg er beboerne pliktig til å se til at dører inn og ut av bodarealet til en hver tid er låst.

Slipp aldri inn personer du ikke kjenner via callinganlegget eller via hovedinngangsdører.

Hver seksjon har bod. Leietakerne må selv besørge renhold og holde boden(e) låst. Lås **skal** benyttes uavhengig om boden(e) er i bruk eller ikke.

§12. Meldeplikt

Beboerne plikter å underrette styret om lekkasjer, skader, mangler og lignende slik at skadenes omfang kan begrenses og utbedringer foretas så raskt som mulig.

§13. Brudd på husordensreglene

Eventuelle klager på nabo for brudd på husordensreglene eller på grunn av andre sjenerende forhold bør rettes direkte til naboen selv. Kanskje er vedkommende ikke klar over forholdet og problemet kan på den måten løses gjennom samtaler partene i mellom.

Styret har fullmakt til å påse at husordensreglene overholdes, og kan på sameiets vegne gripe inn ved overtredelser.

§14. Endring av husordensreglene

Husordensreglene kan endres av sameiermøtet. Vedtak om endring skjer med alminnelig flertall av de avgitte stemmer.

RETNINGSLINJER OG ERKLÆRING - UMLEIE SKÅREBYEN 1 SAMEIE

Som eier av en eierseksjon i sameiet har man mulighet for å leie denne ut. Det er eiers ansvar til enhver tid å informere styret om hvem som bor i boligen, i henhold til sameiets vedtekter jfr. kapittel 2.

«Sameiets styre skal underrettes skriftlig om alle overdragelser og leieforhold. Det samme gjelder ny seksjonseiers/leietakers navn og kontaktinformasjon. Ved eierskifte betales et eierskiftegebyr.»

Som eier av boligen er det ditt ansvar å påse at felleskostnadene blir betalt hver måned, og at leietaker ikke bryter sameiets ordensregler eller forårsaker skader eller annet mislighold overfor sameiet. Unnløtelse av å registrere leietaker(e) er mislighold av sameiers plikter jfr. sameiets vedtekter.

Unnløtelse av oppfølging av leieforhold kan utgjøre mislighold av sameiers plikter overfor sameiet.

Korttidsutleie av hele boligseksjonen i mer enn 90 døgner årlig er ikke tillatt. Med korttidsutleie menes utleie i inntil 30 døgner sammenhengende.

OPPDATERING AV KONTAKTINFORMASJON

Eier skal melder inn kontaktinformasjon på leietaker til styret på <https://vibbo.no/skarerbyen-1> under «Min profil»

PARKERINGSPLASS

Hvis leiligheten har parkeringsplass er det viktig at utleier opplyser styret kontaktinformasjon på leietaker slik at styret kan gi leietaker tilgang til garasjeporten.

INFORMER OM VÅRE NETTSIDER

Informere leietaker om våre nettsider <https://vibbo.no/skarerbyen-1> slik at de kan motta nyheter og varsler fra styret.

ERKLÆRING

- Eier og leietaker bekrefter å ha lest og er kjent med sameiets vedtekter og husordensregler, og retningslinjer for utleie.
Sameiets vedtekter og husordensregler skal inngå som vedlegg til husleiekontrakt.
- Leietaker vil være ansvarlig og erstatningspliktig for enhver skade som han eller henne, eller noen i dennes husstand, måtte påføre person eller fellesarealer innvendige og utvendig, for eksempel ved hærverk, oppskraping av dører og karmen, skader på blomster, planter, grøntanlegg m.v.
- Eier og leietaker skal holde bruksenheten fri for insekter og skadedyr. Ved mistanke om insekter og skadedyr plikter seksjonseier straks å sende skriftlig varsel til styret.
- Seksjonseiers brudd på sine forpliktelser overfor sameiet utgjør mislighold. Som mislighold regnes blant annet manglende betaling av felleskostnader, forsømt vedlikeholdsplikt, ulovlig bruk og brudd på ordensregler
- Hvis en seksjonseier til tross for skriftlig advarsel vesentlig misligholder sine plikter, kan styret pålegge vedkommende å selge seksjonen, jf. eierseksjonsloven § 38. Advarselen skal opplyse om at vesentlig mislighold gir styret rett til å kreve seksjonen solgt.
- Hvis seksjonseierens eller brukerens (leietaker) oppførsel medfører fare for ødeleggelse eller vesentlig forringelse av eiendommen, eller seksjonseierens eller brukerens (leietakers) oppførsel er til alvorlig plage eller sjenanse for eiendommens øvrige brukere, kan styret kreve fravikelse av seksjonen etter bestemmelsene i tvangsfullbyrdelsesloven kapittel 13, jf. eierseksjonsloven § 39.
- Denne erklæring betraktes skal inngå som vedlegg til husleiekontrakten mellom eier og leietaker. Kopi av signert erklæring skal sendes til styret i sameiet. skarerbyen1@styrerrommet.no

Eier: _____

Seksjon. Nr: _____

Adresse: _____

Leilighetsnummer: _____

P-plassnummer: _____

Leietaker: _____

E-post: _____

Mobilnr: _____

....., den/..... Eiers underskrift:

....., den/ Leietakers underskrift:



Årsmøte 2026

Innkalling

S.nr. 2586
SKÅRERBYEN 1 SAMEIE

Velkommen til årsmøte i SKÅRERBYEN 1 SAMEIE

Innkallingen inneholder alle sakene som skal behandles på årsmøtet. Styret håper du leser gjennom og viser din interesse ved å delta på årsmøtet.

Digital avstemning:

Avstemningen åpner 18. mars kl. 09:00 og lukker 21. mars kl. 09:00.

Du finner avstemningen på:

<https://vibbo.no/2586>

Hvordan deltar du digitalt?

- Du får en link via SMS.
- Du kan også finne møtet ved å gå inn på vibbo.no
- Du kan se gjennom sakene som skal behandles, komme med spørsmål og avgi din stemme.
- **Viktig:** Juridiske eiere (firmaer) som ønsker å delta i årsmøtet, må gjøre det gjennom en boligforvalter. Kontakt OBOS support i god tid for å få lagt til boligforvalteren.

Hvem kan stemme på årsmøtet?

- Alle eiere har rett til å stemme på årsmøtet.
- En stemme avgis pr. eierandel.

Hvordan stemme hvis du ikke kan delta digitalt?

Dersom du ikke kan delta digitalt, må du benytte analog stemmeseddel som er vedlagt i innkallingen. Dette må gjøres innen avstemningen lukkes.

Saker til behandling

1. Valg av møteleder
2. Valg av protokollvitner
3. Godkjenning av møteinnkallingen
4. Årsrapport og årsregnskap
5. Fastsettelse av honorarer
6. Valg av tillitsvalgte

Med vennlig hilsen,

Styret i SKÅRERBYEN 1 SAMEIE

Sak 1

Valg av møteleder

Krav til flertall:

Alminnelig (50%)

Møtelederen sørger for at møtet blir avviklet etter lovens regler og er ansvarlig for at det føres protokoll. Hvis ikke årsmøtet velger en møteleder eller den foreslåtte møtelederen ikke blir valgt, er det styrets leder som etter loven er møteleder.

Forslag til vedtak

Rushil Pathak (OBOS) er valgt.

Sak 2

Valg av protokollvitner

Krav til flertall:

Alminnelig (50%)

Valg av minst én eier til å signere protokollen.

Forslag til vedtak

Kjartan Eide er valgt.

Sak 3

Godkjenning av møteinnkallingen

Krav til flertall:

Alminnelig (50%)

Det ble foreslått å godkjenne den måten årsmøtet er innkalt på.

Forslag til vedtak

Møteinnkallingen godkjennes

Sak 4

Årsrapport og årsregnskap

Krav til flertall:

Alminnelig (50%)

a) Godkjenning av årsrapport og årsregnskap

b) Styret foreslår overføring av årets resultat til egenkapital.

Forslag til vedtak

Årsrapport og årsregnskap godkjennes.

Vedlegg

1. 2586 Skårerbyen 1 Sameie Revisjonsberetning sameie 2025.pdf
2. 2586 SKÅRERBYEN 1 SAMEIE kommentar Årsregnskap 2025.pdf
3. 2586 SKÅRERBYEN 1 SAMEIE Årsregnskap 2025.pdf

Sak 5

Fastsettelse av honorarer

Krav til flertall:

Alminnelig (50%)

Godtgjørelse for styret foreslås satt til kr 380 000

Forslag til vedtak

Styrets godtgjørelse settes til kr 380 000

Sak 6

Valg av tillitsvalgte

Innstilling

Anders Holen - Styremedlem

Trine Bjerke - Styremedlem

Kjartan Eide- Varamedlem

Roller og kandidater

Valg av 2 styremedlem Velges for 2 år

Følgende stiller til valg som styremedlem:

- Anders Holen
Søster Mathildes Gate 33, 1473 Lørenskog
- Trine Bjerke
Søster Mathildes Gate 40, 1473 Lørenskog

Valg av 1 varamedlem Velges for 1 år

Følgende stiller til valg som varamedlem:

- Kjartan Eide
Søster Mathildes Gate 37, 1473 Lørenskog
-

Styrets årsrapport

ÅRSRAPPORT FOR 2025

Tillitsvalgte

Siden forrige ordinære årsmøte har sameiets tillitsvalgte vært:

Styret

Leder

Morten Granhaug

Søster Mathildes gate 36

Styremedlem

Nadia Paziraei

Søster Mathildes gate 33

Styremedlem

Arnfinn Storsveen

Søster Mathildes gate 33

Styremedlem

Anders Holen

Søster Mathildes gate 33

Varamedlem

Trine Bjerke

Søster Mathildes gate 40

Varamedlem

Ole Roger Wågan

Søster Mathildes gate 38

Styremedlem Nadia og Varamedlem Ole Roger, gikk ut av styret i oktober 2025 pga flytting fra sameiet.

Valgkomiteen

Sameiet har ingen valgkomite.

Kontaktinformasjon Styret

Du kan komme i kontakt med styret via [Vibbo.no](https://vibbo.no).

Vibbo

Du kan finne informasjon om boligselskapet og ditt boforhold ved å logge deg inn på [Vibbo.no](https://vibbo.no). Her finner du oversikt over din bolig, felleskostnader og annen nyttig informasjon.

Generelle opplysninger om Skårerbyen 1 Sameie

Sameiet består av 248 seksjoner.

Skårerbyen 1 Sameie er registrert i Foretaksregisteret i Brønnøysund med organisasjonsnummer 926 017 241, og ligger i LØRENSKOG kommune

Gårds- og bruksnummer:

102

458

Med eierseksjon forstås sameieandel i bebygd eiendom med tilknyttet enerett til bruk av bolig eller annen bruksenhet i eiendommen.

Skårerbyen 1 Sameie har ingen ansatte.

Forretningsførsel og revisjon

Forretningsførselen er utført av OBOS Eiendomsforvaltning AS i henhold til kontrakt. Autorisert regnskapsfører (oppdragsansvarlig) .

Sameiets revisor er Tell Norge AS.

Styrets arbeid

Styret har bestått av 4 styremedlemmer og 2 varamedlemmer, det har vært gjennomført 13 styremøter i perioden, samt 2 beboer-møter og 1 dugnad.

Styret har jobbet kontinuerlig med:

- Økonomi.
- Budsjet.
- Igangsettelse av nytt søppelanlegg. (Har tatt mye tid).

Her vurderer styret løpende tiltak for å hindre feilbruk og ser på ulike løsninger.

- Reklamasjoner og oppfølging av bygg/fellesarealer og utvendige arealer.
- Service avtaler og gjennomgang med leverandører til sameiet.
- Gjennomføring av dugnad.
- Reforhandlet vaktmesteravtale.
- Utleie av midlertidige p-plasser i garasjelegget.
- Regelmessig oppfølging/brannrunder og gjennomgang av fellesarealer/utearealer, styret alene.
- Videoovervåking av garasjelegget.
- Vakthold/tilsyn av garasje og fellesarealer, løpende avtaler.
- Håndterer løpende henvendelser fra nye og eksisterende beboere.
- Ivaretar løpende henvendelser/klager fra beboere.
- Inngått avtale med P-service AS, om båt legging av feilparkerte biler.
- Gjort tiltak mot overvann i garasjelegget.

- Forhandlet frem ny avtale med leverandør av internett, når dette blir implementert kommer det særskilt informasjon om på et senere tidspunkt.

- Jobbet med Skårerbyen 3 Sameie, om fellesbruk av garasje og servicekontor.

- Jobbet med Skårerbyen 4 Sameie, om fellesbruk av garasje og servicekontor.

- Fulgt opp nye personer I KONGLA og gjennomført møter/opplæring med disse. Som kjent er Camilla langtidssykemeldt og det er ikke avklart når hun kommer tilbake. Mari ble ansatt (midlertidig) gjennom et vikarbyrå for å erstatte Camilla, i o.m. at dette har tatt lengre tid, har Selvaag Pluss ansatt sin egen vikar, Kjerstin, hun startet opp i begynnelsen av januar 2026.

Fremtidige planer:

· *Utvikle nabolagsprofilen med Selvaag Pluss videre, sameiene overtar flere selskapslokaler fra utbygger i desember 2026.*

· *Inngå avtale med Hyre bilutleie.*

Til årsmøtet i Skårerbyen 1 Sameie

Uavhengig revisors beretning

Konklusjon

Vi har revidert årsregnskapet for Skårerbyen 1 Sameie som består av balanse per 31. desember 2025, resultatregnskap for regnskapsåret avsluttet per denne datoen og noter til årsregnskapet, herunder et sammendrag av viktige regnskapsprinsipper.

Etter vår mening oppfyller årsregnskapet gjeldende lovkrav, og gir årsregnskapet et rettviseende bilde av sameiets finansielle stilling per 31. desember 2025, og av dets resultater for regnskapsåret avsluttet per denne datoen i samsvar med regnskapslovens regler og god regnskapsskikk i Norge.

Grunnlag for konklusjonen

Vi har gjennomført revisjonen i samsvar med den internasjonale revisjonsstandarden for revisjon av regnskap til mindre komplekse enheter (ISA for MKE). Våre oppgaver og plikter i henhold til ISA for MKE er beskrevet nedenfor under *Revisors oppgaver og plikter ved revisjonen av årsregnskapet*. Vi er uavhengige av sameiet i samsvar med kravene i relevante lover og forskrifter i Norge og International Code of Ethics for Professional Accountants (inkludert internasjonale uavhengighetsstandarder) utstedt av International Ethics Standards Board for Accountants (IESBA-reglene), og vi har overholdt våre øvrige etiske forpliktelser i samsvar med disse kravene. Innhentet revisjonsbevis er etter vår vurdering tilstrekkelig og hensiktsmessig som grunnlag for vår konklusjon.

Øvrig informasjon

Styret (ledelsen) er ansvarlig for øvrig informasjon som er publisert sammen med årsregnskapet. Øvrig informasjon omfatter budsjettall som er presentert sammen med årsregnskapet. Vår konklusjon om årsregnskapet ovenfor dekker ikke øvrig informasjon.

I forbindelse med revisjonen av årsregnskapet er det vår oppgave å lese øvrig informasjon. Formålet er å vurdere hvorvidt det foreligger vesentlig inkonsistens mellom den øvrige informasjonen og årsregnskapet og den kunnskap vi har opparbeidet oss under revisjonen av årsregnskapet, eller hvorvidt øvrig informasjon ellers fremstår som vesentlig feil. Vi har plikt til å rapportere dersom øvrig informasjon fremstår som vesentlig feil. Vi har ingenting å rapportere i så henseende.

Ledelsens ansvar for årsregnskapet

Ledelsen er ansvarlig for å utarbeide årsregnskapet og for at det gir et rettviseende bilde i samsvar med regnskapslovens regler og god regnskapsskikk i Norge. Ledelsen er også ansvarlig for slik intern kontroll som den finner nødvendig for å kunne utarbeide et årsregnskap som ikke inneholder vesentlig feilinformasjon, verken som følge av misligheter eller utilsiktede feil. Ved utarbeidelsen av årsregnskapet må ledelsen ta standpunkt til sameiets evne til fortsatt drift og opplyse om forhold av betydning for fortsatt drift. Forutsetningen om fortsatt drift skal legges til grunn for årsregnskapet så lenge det ikke er sannsynlig at virksomheten vil bli avvirket.

Revisors oppgaver og plikter ved revisjonen av årsregnskapet

Vårt mål er å oppnå betryggende sikkerhet for at årsregnskapet som helhet ikke inneholder vesentlig feilinformasjon, verken som følge av misligheter eller utilsiktede feil, og å avgi en revisjonsberetning som inneholder vår konklusjon. Betryggende sikkerhet er en høy grad av sikkerhet, men ingen garanti for at en revisjon utført i samsvar med ISA for MKE, alltid vil avdekke vesentlig feilinformasjon. Feilinformasjon kan oppstå som følge av misligheter eller utilsiktede feil. Feilinformasjon er å anse som vesentlig dersom den enkeltvis eller samlet med rimelighet kan forventes å påvirke de økonomiske beslutningene som brukerne

Tell Norge AS, Dronning Eufemias gate 8, 0191 Oslo
T: +47 96 00 55 44, org. no.: 834 836 912 MVA, www.tellnorge.no

Vedlegg 1

9 av 2286 Skårerbyen 1 Sameie Revisjonsberetning sameie 2025.pdf
Statsautoriserte revisorer, medlemmer av Den norske Revisorforening og autorisert regnskapsførerselskap



foretar på grunnlag av årsregnskapet. For videre beskrivelse av revisors oppgaver og plikter vises det til <https://revisorforeningen.no/revisjonsberetninger>.

Oslo, 23. Februar 2026

Tell Norge AS

Thomas Olsen

Thomas Olsen
statsautorisert revisor

ÅRSREGNSKAPET

Styret mener at årsregnskapet gir et riktig bilde av selskapets eiendeler og gjeld, finansielle stilling og resultat.

Forutsetningen om fortsatt drift er til stede, og årsregnskapet er satt opp under denne forutsetning.

Driftsinntektene er **kr 8 251 776**

Driftskostnadene er **kr -8 426 962** og noe høyere enn budsjett grunnet mer brukt i drift og vedlikehold.

Resultat

Årets resultat vises i resultatregnskapet som et underskudd **kr -106 200** og foreslås ført mot egenkapital. Eventuelt avdrag på langsiktig gjeld (lån) er ikke tatt hensyn til.

Disponible midler

Borettslagets disponible midler (omløpsmidler fratrukket kortsikt gjeld) viser borettslagets likviditet. De disponible midlene bør til enhver tid være positive, som en del av forutsetningene for videre drift.

Arbeidskapital

Selskapets arbeidskapital (omløpsmidler fratrukket kortsiktig gjeld) viser selskapets likviditet. Arbeidskapitalen pr. 31.12 var **kr 3 525 881**

Budsjett 2026

Posten drift og vedlikehold er budsjettert med ordinær drift.
Det er budsjettert med **kr 1 573 000** til vedlikehold.

Budsjettet er basert på estimerte tall, det er tatt høyde for prisøkninger på drift & vedlikehold i den grad det foreligger estimater.

Felleskostnader

Budsjettet danner grunnlaget for fastsettelsen av felleskostnader.

Budsjettet er basert på 4,1 % økning i Selvaag Pluss av felleskostnadene fra 01.01.2026.

For øvrig vises til de enkelte tallene i budsjettet.

SKÅRERBYEN 1 SAMEIE
ORG.NR. 926017241, KLIENTNR. 2586

RESULTATREGNSKAP

	Note	Regnskap 2025	Regnskap 2024	Budsjett 2025	Budsjett 2026
DRIFTSINNEKTER:					
Innkrevde felleskostnader	2	7 848 800	7 702 401	7 876 000	8 047 000
Ladeinntekter elbil		364 976	292 123	0	0
Andre inntekter	3	38 000	200 186	37 000	37 000
SUM DRIFTSINNEKTER		8 251 776	8 194 710	7 913 000	8 084 000
DRIFTSKOSTNADER:					
Personalkostnader	4	-53 580	-53 580	-54 000	-54 000
Styrehonorar	5	-380 000	-380 000	-380 000	-380 000
Revisjonshonorar		0	-14 875	-21 000	-21 630
Forretningsførerhonorar		-319 040	-304 465	-320 000	-334 400
Konsulenthonorar		-38 970	-3 533	-10 000	-10 000
Drift og vedlikehold	6	-1 922 137	-1 856 727	-1 121 000	-1 573 000
Forsikringer		-684 277	-584 269	-662 000	-740 000
Kommunale avgifter	7	-1 385 284	-945 659	-1 588 000	-1 610 000
Energi/fyring	8	-787 392	-739 827	-700 000	-700 000
TV-anlegg/bredbånd		-1 735 419	-1 507 482	-1 591 000	-460 000
Andre driftskostnader	9	-1 120 862	-888 533	-909 000	-805 000
SUM DRIFTSKOSTNADER		-8 426 962	-7 278 950	-7 356 000	-6 688 030
DRIFTSRESULTAT		-175 186	915 760	557 000	1 395 970
FINANSINNEKTER/-KOSTNADER:					
Finansinntekter	10	69 112	48 241	0	70 000
Finanskostnader	11	-126	0	0	0
RES. FINANSINNT./-KOSTNADER		68 986	48 241	0	70 000
ÅRSRESULTAT		-106 200	964 001	557 000	1 465 970
Overføringer:					
Til opptjent egenkapital:		0	964 001		
Fra opptjent egenkapital:		-106 200	0		

SKÅRERBYEN 1 SAMEIE
ORG.NR. 926017241, KLIENTNR. 2586

BALANSE

	Note	2025	2024
EIENDELER			
OMLØPSMIDLER			
Restanser felleskostnader/kundefordringer		224 508	322 805
Forskuddsbetalte kostnader		650 058	567 343
Andre kortsiktige fordringer	12	112 618	65 188
Driftskonto OBOS-banken		3 603 846	2 483 303
Sparekonto OBOS-banken		1 284 851	1 241 546
SUM OMLØPSMIDLER		5 875 882	4 680 186
SUM EIENDELER		5 875 882	4 680 186
EGENKAPITAL OG GJELD			
EGENKAPITAL			
Opptjent egenkapital		3 525 880	3 632 080
SUM EGENKAPITAL		3 525 880	3 632 080
GJELD			
KORTSIKTIG GJELD			
Forskuddsbetalte felleskostnader		416 279	289 345
Leverandørgjeld		397 268	376 264
Energiavregning	13	1 508 994	361 623
Annen kortsiktig gjeld	14	27 460	20 874
SUM KORTSIKTIG GJELD		2 350 001	1 048 106
SUM EGENKAPITAL OG GJELD		5 875 882	4 680 186
Pantstillelse		0	0
Garantiansvar		0	0

Lørenskog, 18.02.2026
 Styret i Skårerbyen 1 Sameie

Morten Granhaug /S/

Arnfinn Storsveen/S/

Nadia Tove Jale Paziraei /S/

Anders Holen /S/

Mohamed Cenacaprizo Abby Jama /S/

NOTE 1

REGNSKAPSPRINSIPPER

Årsregnskapet er satt opp i samsvar med regnskapslovens bestemmelser og god regnskapsskikk for små foretak.

INNETEKTER

Inntektene inntektsføres etter opptjeningsprinsippet.

HOVEDREGEL FOR KLASSIFISERING OG VURDERING AV EIENDELER OG GJELD

Omløpsmidler og kortsiktig gjeld omfatter poster som forfaller til betaling innen ett år. Øvrige poster er klassifisert som anleggsmidler/langsiktig gjeld. Omløpsmidler vurderes til anskaffelseskost. Kortsiktig gjeld balanseføres til nominelt beløp på etableringstidspunktet. Anleggsmidler vurderes til anskaffelseskost, men nedskrives til virkelig verdi dersom verdifallet ikke forventes å være forbigående. Langsiktig gjeld balanseføres til nominelt beløp på etableringstidspunktet.

Andre varige driftsmidler balanseføres og avskrives lineært over driftsmidlenes økonomiske levetid.

FORDRINGER

Kundefordringer og andre fordringer er oppført i balansen til pålydende etter fradrag for avsetning til forventet tap. Avsetning til tap gjøres på grunnlag av individuelle vurderinger av de enkelte fordringene.

SKATTETREKSKONTO

Selskapet har egen separat skattetrekkkonto i OBOS-banken. Innskuddet tilhører myndighetene og kan ikke disponeres fritt.

NOTE 2

INNKREVDE FELLESKOSTNADER

Felleskostnader	5 397 429
Utleie garasje	95 000
Internett	1 606 210
Parkering	321 911
Selvaag Pluss	428 250
SUM INNKREVDE FELLESKOSTNADER	7 848 800

NOTE 3

ANDRE INNETEKTER

Søppelgebyr	38 000
SUM ANDRE INNETEKTER	38 000

NOTE 4

PERSONALKOSTNADER

Arbeidsgiveravgift	-53 580
SUM PERSONALKOSTNADER	-53 580

Det har verken vært ansatte eller lønnsutbetalinger i selskapet gjennom året. Selskapet er derav ikke pliktig til å ha tjenestepensjonsordning etter lov om obligatorisk tjenestepensjon. Arbeidsgiveravgiften knytter seg til styrehonoraret.

NOTE 5

STYREHONORAR

Honorar til styret gjelder for perioden 2024/2025 -380 000

SUM STYREHONORAR -380 000

I tillegg har styret fått dekket utlegg (inkludert under andre driftskostnader) -1 039

NOTE 6**DRIFT OG VEDLIKEHOLD**

Drift/vedlikehold bygninger -35 946

Drift/vedlikehold VVS -165 266

Drift/vedlikehold elektro -71 175

Drift/vedlikehold heisanlegg -248 653

Drift/vedlikehold brannsikring -214 019

Drift/vedlikehold ventilasjonsanlegg -270 020

Drift/vedlikehold garasjeanlegg -58 969

Kostnader leiligheter, lokaler -843 712

Egenandel forsikring -10 000

Kostnader dugnader -4 377

SUM DRIFT OG VEDLIKEHOLD -1 922 137

NOTE 7**KOMMUNALE AVGIFTER**

Eiendomsskatt -17 906

Vann- og avløpsgebyr -82 539

Renovasjonsgebyr -1 284 839

SUM KOMMUNALE AVGIFTER -1 385 284

NOTE 8**ENERGI/FYRING**

Elektrisk energi -779 553

Fjernvarme -7 839

SUM ENERGI / FYRING -787 392

NOTE 9**ANDRE DRIFTSKOSTNADER**

Container -7 491

Skadedyrarbeid/soppkontroll -14 630

Håndverktøy -800

Datautstyr -3 018

Vaktmestertjenester -757 743

Vakthold -86 063

Andre driftskostnader -231 061

Trykksaker -422

Andre kostnader tillitsvalgte -1 039

Andre kontorkostnader -4 200

Telefon, annet -2 070

Porto -200

Bank- og kortgebyr -5 439

Øreavrunding -3

Velferdskostnader -6 683

SUM ANDRE DRIFTSKOSTNADER -1 120 862

NOTE 10**FINANSINNTEKTER**

Renter av driftskonto i OBOS-banken	12 014
Renter av sparekonto i OBOS-banken	43 305
Renter av for sent innbetalte felleskostnader	4 758
Andre renteinntekter	9 035
SUM FINANSINNTEKTER	69 112

NOTE 11**FINANSKOSTNADER**

Renter på leverandørgjeld	-126
SUM FINANSKOSTNADER	-126

NOTE 12**ANDRE KORTSIKTIGE FORDRINGER**

Andre kortsiktige fordringer	112 618
SUM ANDRE KORTSIKTIGE FORDRINGER	112 618

NOTE 13**ENERGIAVREGNING****INNTEKTER**

Forskuddsinnbetalinger (a konto)	-2 439 918
SUM INNTEKTER	-2 439 918

KOSTNADER

Fjernvarme	930 924
SUM KOSTNADER	930 924

SUM ENERGIAVREGNING	-1 508 994
----------------------------	-------------------

Oppstillingen ovenfor viser hvilke energikostnader som avregnes etter hver enkelts forbruk. For å dekke de løpende kostnadene, krever selskapet inn et forskuddsbøeløp fra hver enkelt. På fastsatte frister, blir deretter inntektene avregnet mot kostnadene. For lite innbetalt blir krevd inn, og for mye innbetalt blir tilbakebetalt. På den måten betaler hver enkelt kun for sitt eget forbruk.

Ettersom disse inntektene og kostnadene avregnes etter hver enkelts forbruk, blir de bokført i balansen, og ikke via resultatregnskapet. De påvirker derfor likviditeten, og ikke resultatet.

NOTE 14**ANNEN KORTSIKTIG GJELD**

Gebyr og fakturaomkostninger	-210
Annen kortsiktig gjeld	-27 250
SUM ANNEN KORTSIKTIG GJELD	-27 460

REGISTRERINGSBLANKETT

Deltagelse på digitalt årsmøte 2026

Det ordinære årsmøte blir avholdt digitalt på vibbo.no. Dette skjemaet er for deg som ikke har mulighet til å avgi stemme digitalt.

Årsmøtet åpnes 18.03.26 og er åpent for avstemning i 3 dager

Siste dato for avstemning er 21.03.26

Selskapsnummer: 2586 Selskapsnavn: SKÅRERBYEN 1 SAMEIE

BRUK BLOKKBOKSTAVER

Leilighetsnummer: _____ Navn på eier(e): _____

Signatur: _____

Avstemning

Du stemmer ved å krysse av i boksen til venstre for ønsket alternativ.

<p>Sak 1 Valg av møteleder</p> <p>Rushil Pathak (OBOS) er valgt.</p> <p><input type="checkbox"/> For</p> <p><input type="checkbox"/> Mot</p>
<p>Sak 2 Valg av protokollvitner</p> <p>Kjartan Eide er valgt.</p> <p><input type="checkbox"/> For</p> <p><input type="checkbox"/> Mot</p>
<p>Sak 3 Godkjenning av møteinnkallingen</p> <p>Møteinnkallingen godkjennes</p> <p><input type="checkbox"/> For</p> <p><input type="checkbox"/> Mot</p>

Sak 4 Årsrapport og årsregnskap

Årsrapport og årsregnskap godkjennes.

For

Mot

Sak 5 Fastsettelse av honorarer

Styrets godtgjørelse settes til kr 380 000

For

Mot

Sak 6 Valg av tillitsvalgte

Styremedlem (kun 2 skal velges)

Anders Holen

Trine Bjerke

Varamedlem (kun 1 skal velges)

Kjartan Eide



Standardveien 1
Postboks 393 Alnabru
0614 Oslo

Telefon: 22 86 55 00
E-post: oef@obos.no
www.obos.no

OBOS Follo
Haugenveien 13
1423 Ski

OBOS Østfold
Storgata 5
1607 Fredrikstad

OBOS Rogaland
Laberget 22
4022 Stavanger

OBOS Stor-Bergen
Inger Bang Lunds vei 4
5059 Bergen

OBOS Vestfold
Storgaten 20
3126 Tønsberg

OBOS Innlandet
Vangsvegen 143
2321 Hamar

OBOS Nordvest
Ystenesgata 6B
6003 Ålesund

OBOS Midt-Norge
Ranheimsvegen 9
7044 Trondheim

Nabolagsprofil

Søster Mathildes gate 38 - Nabolaget Rolvsrud - vurdert av 100 lokalkjente

Nabolaget spesielt anbefalt for

- Enslige
- Godt voksne
- Familier med barn

Offentlig transport

🚏 Vallerudveien Linje 110, 110E, 310, 315	7 min 🚶 0.6 km
🚏 Lørenskog stasjon Linje L1	7 min 🚶 3.2 km
🚏 Ellingsrudåsen Linje 2	10 min 🚶 4.5 km
🚏 Oslo S Totalt 24 ulike linjer	17 min 🚶 15 km
✈️ Oslo Gardermoen	29 min 🚶

Skoler

Benterud skole (1-7 kl.) 547 elever, 21 klasser	9 min 🚶 0.7 km
Rasta skole (1-7 kl.) 599 elever, 25 klasser	14 min 🚶 1.1 km
Solheim skole (1-7 kl.) 506 elever, 20 klasser	16 min 🚶 1.4 km
Løkenåsen skole (8-10 kl.) 326 elever, 25 klasser	17 min 🚶 1.3 km
Kjenn skole (8-10 kl.) 564 elever, 40 klasser	21 min 🚶 1.7 km
Mailand videregående skole 900 elever	19 min 🚶 1.6 km
Lørenskog videregående skole 850 elever, 39 klasser	6 min 🚶 3.8 km

Kvalitet på skolene

Veldig bra 79/100

Opplevd trygghet

Veldig trygt 78/100

Naboskapet

Høflige 58/100

Aldersfordeling

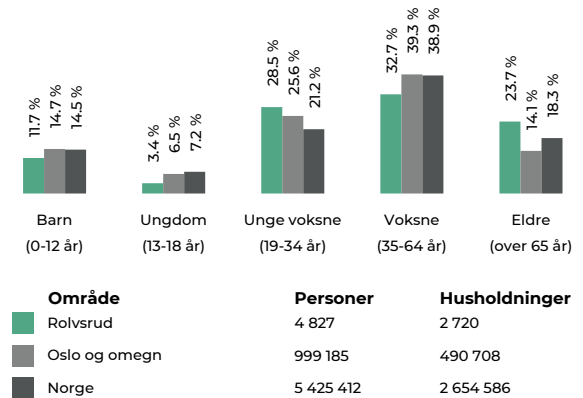

Barnehager

Emaljeverket barnehage (1-5 år) 75 barn	2 min 🚶 0.2 km
Benterud barnehage (1-5 år) 70 barn	9 min 🚶 0.7 km
Solheim barnehage (1-5 år) 82 barn	9 min 🚶 0.7 km

Dagligvare

Joker Vestparken Søndagsåpent	4 min 🚶 0.3 km
Rema 1000 Skårer	6 min 🚶



Innholdet i nabolagsprofilen er hentet fra ulike datakilder, og feil eller mangler kan forekomme. Vurderinger og sitater er innhentet på web og gir uttrykk for hvordan naboene vurderer nabolaget. FINN.no AS kan ikke holdes ansvarlig for feil/mangler i profilen. Copyright © Finn.no AS 2026

Primære transportmidler

1. Egen bil

2. Buss

Turmulighetene

Nærhet til skog og mark 91/100

Kollektivtilbud

Veldig bra 88/100

Kvalitet på barnehagene

Veldig bra 83/100

Sport

 Rolvslrud stadion	9 min 
Fotball, friidrett	
0.7 km	
 Triaden sportssenter	9 min 
Squash	
0.7 km	
 Mudo Lørenskog	6 min 
 Sporty 60+	8 min 



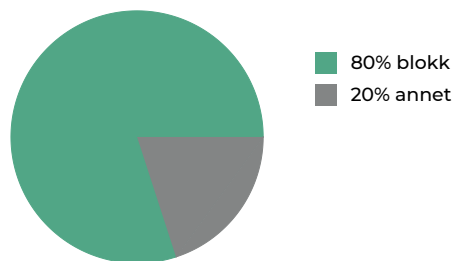

Boligmasse



«Hyggelige naboer, ålreit sted, rolig og behagelig med gode bussmuligheter.»

Sitat fra en lokalkjent

Varer/Tjenester

 Triaden Lørenskog Storsenter	6 min 
 Boots apotek Triaden	6 min 

Aldersfordeling barn (0-18 år)

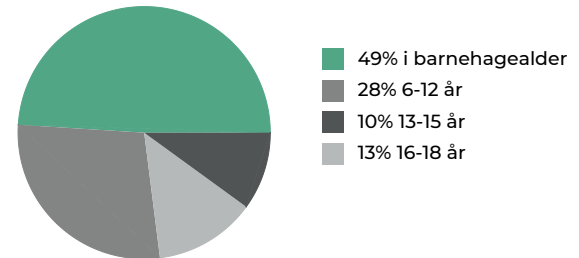

Familiesammensetning

Par m. barn



Par u. barn



Enslig m. barn



Enslig u. barn





Flerfamilier



0%

52%

 Rolvslrud
 Oslo og omegn
 Norge

Sivilstand

		Norge
Gift	33%	33%
Ikke gift	48%	54%
Separert	13%	9%
Enke/Enkemann	6%	4%

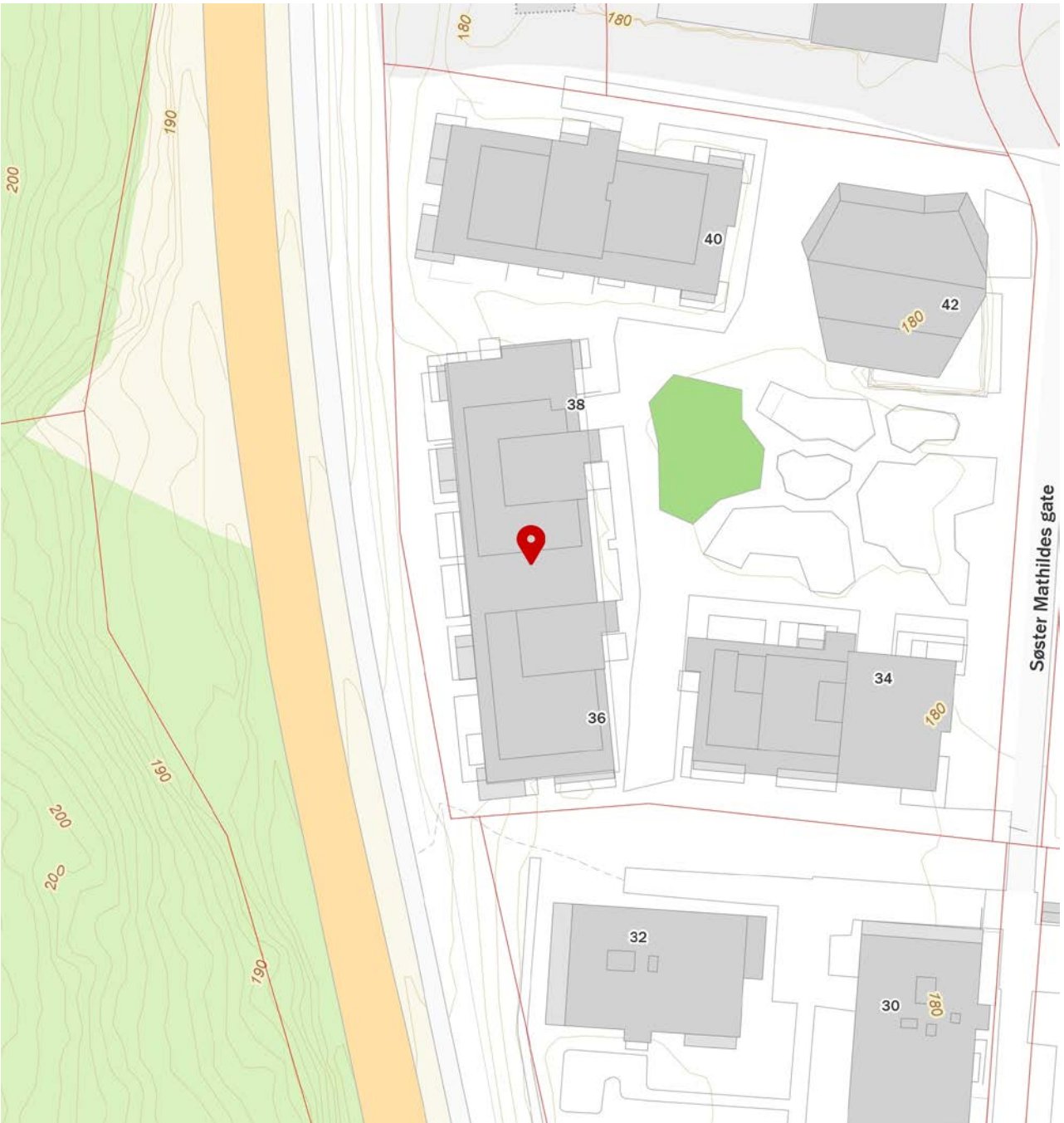

Innholdet i nabolagsprofilen er hentet fra ulike datakilder, og feil eller mangler kan forekomme. Vurderinger og sitater er innhentet på web og gir uttrykk for hvordan naboene vurderer nabolaget. FINN.no AS kan ikke holdes ansvarlig for feil/mangler i profilen. Copyright © Finn.no AS 2026

ENERGIATTEST

Adresse	Søster Mathildes gate 38
Postnummer	1473
Sted	LØRENSKOG
Kommunenavn	Lørenskog
Gårdsnummer	102
Bruksnummer	458
Seksjonsnummer	67
Andelsnummer	—
Festenummer	—
Bygningsnummer	300715140
Bruksenhetsnummer	H0403
Merkenummer	Energiattest-2025-227206
Dato	13.12.2025
Innmeldt av	OBOS Prosjekt AS

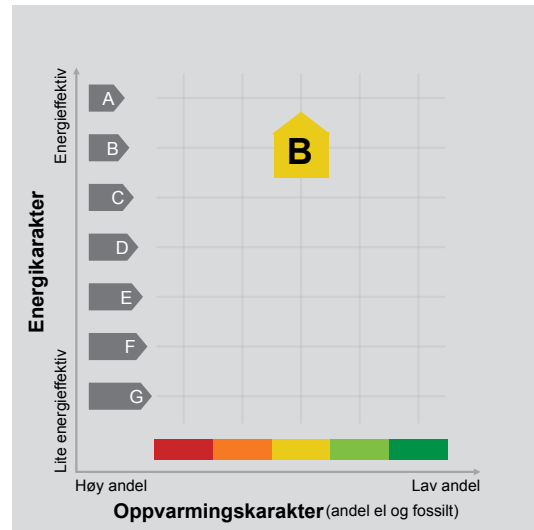

Energimerket angir boligens energistandard. Energimerket består av en energikarakter og en oppvarmingskarakter, se i figuren. Energimerket symboliseres med et hus, hvor fargen viser oppvarmingskarakter, og bokstaven viser energikarakter.

Energikarakteren angir hvor energieffektiv boligen er, inkludert oppvarmingsanlegget. Energikarakteren er beregnet ut fra den typiske energibruken for boligtypen. Beregningene er gjort ut fra normal bruk ved et gjennomsnittlig klima. Det er boligens energimessige standard og ikke bruken som bestemmer energikarakteren. A betyr at boligen er energieffektiv, mens G betyr at

boligen er lite energieffektiv. En bolig bygget etter byggeforskriftene vedtatt i 2010 vil normalt få C.

Oppvarmingskarakteren forteller hvor stor andel av oppvarmingsbehovet (romoppvarming og varmtvann) som dekkes av elektrisitet, olje eller gass. Grønn farge betyr lav andel el, olje og gass, mens rød farge betyr høy andel el, olje og gass. Oppvarmingskarakteren skal stimulere til økt bruk av varmepumper, solenergi, biobrensel og fjernvarme.

Om bakgrunnen for beregningene, se www.enova.no/energimerking.

Målt energibruk

Brukeren har valgt å ikke oppgi målt energibruk.



Hvordan boligen benyttes har betydning for energibehovet

Energibehovet påvirkes av hvordan man benytter boligen, og kan forklare avvik mellom beregnet og målt energibruk. Gode energivaner bidrar til at energibehovet reduseres. Energibehovet kan også bli lavere enn normalt dersom:

- deler av boligen ikke er i bruk,
- færre personer enn det som regnes som normalt bruker boligen, eller
- den ikke brukes hele året.

Gode energivaner

Ved å følge enkle tips kan du redusere ditt energibehov, men dette vil ikke påvirke boligens energimerke.

Energimerkingen kan kun endres gjennom fysiske endringer på boligen.

Tips 1: Følg med på energibruken i boligen

Tips 2: Luft kort og effektivt

Tips 3: Redusér innnetemperaturen

Tips 4: Bruk varmtvann fornuftig



Boligdata som er grunnlag for energimerket

Energimerket og andre data i denne attesten er beregnet ut fra opplysninger som er gitt av boligeier da attesten ble registrert. Nedenfor er en oversikt over oppgitte opplysninger, som boligeier er ansvarlig for.

Bygningskategori: Boligblokker

Bygningstype: Leilighet

Byggeår 2020

Bygningsmateriale:

BRA: 50

Ant. etg. med oppv. BRA:

Detaljert vegger: Ja

Detaljert vindu: Ja

For oversikt over bygnings-/beregnings-data, se Vedlegg 1.

Teknisk installasjon

Ventilasjon

Der opplysninger ikke er oppgitt, brukes typiske standardverdier for den aktuelle bygningstypen. For mer informasjon om beregninger, se

<https://www.enova.no/energimerking/om-energimerkeordningen/om-energiattesten/beregning-av-energikarakteren/>.

Om grunnlaget for energiattesten

Oppgitte opplysninger om boligen kan finnes ved å gå inn på www.enova.no/energimerking, og logge inn via ID-porten/Altinn. På siden "Eiendommer" kan du søke opp bygninger og hente fram energiattester som er laget tidligere. For å se detaljer for en bolig hvor det er brukt detaljert registrering må du velge "Gjenbruk"

av aktuell attest under Offisielle energiattester i skjermbildet "Valgt eiendom". Boligeier er ansvarlig for at det blir brukt riktige opplysninger. Eventuelle gale opplysninger må derfor tas opp med selger eller utleier da dette kan ha betydning for prisfastsettelsen. Det kan når som helst lage en ny energiattest.

Om energimerkeordningen

Enova er ansvarlig for energimerkeordningen. Energimerket beregnes på grunnlag av oppgitte opplysninger om boligen. For informasjon som ikke er oppgitt, brukes typiske standardverdier for den aktuelle bygningstypen fra tidsperioden den ble bygd i. Beregningsmetodene for energikarakteren baserer seg på NS 3031

(<https://www.enova.no/energimerking/om-energimerkeordningen>)

Spørsmål om energiattesten, energimerkeordningen eller gjennomføring av energieffektivisering og tilskuddsordninger kan rettes til Enova Svarer på tlf. 24 24 08 95 eller svarer@enova.no.

Plikten til energimerking er beskrevet i energimerkeforskriften (bygninger).

Nærmere opplysninger om energimerkeordningen kan du finne på www.enova.no/energimerking.

For ytterligere råd og veiledning om effektiv energibruk, vennligst se www.enova.no/hjemme eller ring Enova svarer på tlf. **24 24 08 95**.

Bygningsdata: Vedlegg til energiattesten

Attesten gjelder for følgende eiendom

Adresse	Bygningsnummer	Bruksenhetsnummer	Seksjonsnummer	Festenummer	Andelsnummer
Søster Mathildes gate 38	300715140	H0403	67	0	

Enhet	Inngangsverdi
Bygningskategori	BOLIGBLOKKER
Bygningskategori-Id (NVE-Id)	2
Bygningstype	LEILIGHET
Byggear	2020

Byggstandard	
Type bygg	Eksisterende
TEK standard	

Energivurdering	
Pliktig energivurdering	Nei
Kjelanlegg	Nei
Er vurdering oppplastet	Nei
Dato for oppplastning	
Varmeanlegg	Nei
Er vurdering oppplastet	Nei
Dato for oppplastning	
Kjøleanlegg	Nei
Er vurdering oppplastet	Nei
Dato for oppplastning	
Ventilasjonsanlegg	Nei
Er vurdering oppplastet	Nei
Dato for oppplastning	

Areal yttervegger	12 m ²
Areal tak	50 m ²
Areal gulv	0 m ²
Areal vinduer, dører og glassfelt	11 m ²
Oppvarmet BRA	50 m ²
Totalt BRA	50 m ²
Oppvarmet luftvolum	136 m ³
U-verdi for yttervegger	0,18 W/(m ² ·K)
U-verdi for tak	0,13 W/(m ² ·K)
U-verdi for gulv	0,00 W/(m ² ·K)
U-verdi for vinduer, dører og glassfelt	0,80 W/(m ² ·K)
Arealandel for vinduer, dører og glassfelt	21,9 %
Normalisert kuldebroverdi	0,09 W/(m ² ·K)
Normalisert varmekapasitet	215,4 Wh/(m ² ·K)
Lekkasjetall	0,60 1/h
Dato for måling av lekkasjetall (en forutsetning for å kunne få karakter A)	25.05.2020
Temperaturvirkningsgrad for varmegjenvinner	80 %
Estimert årsgjennomsnittlig temperaturvirkningsgrad for varmegjenvinner pga. frostsikring	80 %
Spesifikk vifteeffekt (SFP) relatert til luftmengder i driftstiden	1,50 kW/(m ³ /s)
Spesifikk vifteeffekt (SFP) relatert til luftmengder utenfor driftstiden	1,50 kW/(m ³ /s)
Gjennomsnittlig spesifikk ventilasjonsluftmengde i driftstiden	2,58 m ³ /(m ² ·h)
Årsgjennomsnittlig systemvirkningsgrad for oppvarmingssystemet	88 %
Installert effekt for romoppvarming og ventilasjonsvarme (varmebatteri)	80 W/m ²
Settpunkt-temperatur for oppvarming i driftstiden	21,0 °C
Årsgjennomsnittlig kjølefaktor for kjølesystemet	250 %
Settpunkt-temperatur for kjøling	22,0 °C
Installert effekt for romkjøling og ventilasjonskjøling	0 W/m ²
Spesifikk pumpeeffekt oppvarming (SPP)	0,50 kW/(l/s)

Driftstider, antall timer i døgn med drift

Driftstid ventilasjon	24 h
Driftstid oppvarming	16 h
Driftstid kjøling	24 h
Driftstid lys	16 h
Driftstid utstyr	16 h
Driftstid varmtvann	16 h
Driftstid personer	24 h

Spesifikt effektbehov for belysning i driftstiden	1,95 W/m ²
Spesifikt varmetilskudd fra belysning i driftstiden	1,95 W/m ²
Spesifikt effektbehov for utstyr i driftstiden	3,00 W/m ²
Spesifikt varmetilskudd fra utstyr i driftstiden	1,80 W/m ²
Spesifikt effektbehov for varmtvann i driftstiden	5,10 W/m ²
Spesifikt varmetilskudd fra varmtvann i driftstiden	0,00 W/m ²
Spesifikt varmetilskudd fra personer i driftstiden	1,50 W/m ²
Total solfaktor for vindu og solskjerming (Ø/S/N/N)	0,75
Gjennomsnittlig karmfaktor	0,25
Solskjermingsfaktor pga. horisont, nærliggende bygninger, vegetasjon og eventuelle bygningsutspring	1,00
Oppvarmingssystem(er)	Direkte elektrisk; Fjernvarme
Varmefordelingssystem	Vannbåren oppvarming
Eventuell varmekilde for varmepumpe og fordeling	
Manuell eller automatisk solskjerming	MANUELL

Andeler og årsgjennomsnittlige systemvirkningsgrader for beregning av levert elektrisitet

Andel av netto energibehov for romoppvarming og ventilasjonsvarme som dekkes av elektrisk varmesystem	0,75
Andel av netto energibehov for romoppvarming og ventilasjonsvarme som dekkes av varmepumpe	0,00
Andel av netto energibehov for romoppvarming og ventilasjonsvarme som dekkes av solfangeranlegg	0,00
Andel av netto energibehov for oppvarming av tappevann som dekkes av elektrisk varmesystem	0,00
Andel av netto energibehov for oppvarming av tappevann som dekkes av elektrisk varmepumpe	0,00
Andel av netto energibehov for oppvarming av tappevann som dekkes av solfangeranlegg	0,00
Årsgjennomsnittlig systemvirkningsgrad for elektrisk varmesystem	0,89
Årsgjennomsnittlig effektfaktor for varmepumpeanlegg	2,10
Årsgjennomsnittlig systemvirkningsgrad for termisk solfangeranlegg	9,00

Andeler og årsgjennomsnittlige systemvirkningsgrader for beregning av levert olje

Andel av netto energibehov for romoppvarming og ventilasjonsvarme som dekkes av oljebasert varmesystem	0,00
Andel av netto energibehov for oppvarming av tappevann som dekkes av et oljebasert varmesystem	0,00
Årsgjennomsnittlig systemvirkningsgrad for det oljebaserte varmesystemet	0,80

Andeler og årsgjennomsnittlige systemvirkningsgrader for beregning av levert gass

Andel av netto energibehov for romoppvarming og ventilasjonsvarme som dekkes av gassbasert varmesystem	0,00
Andel av netto energibehov for oppvarming av tappevann som dekkes av et gassbasert varmesystem	0,00
Årsgjennomsnittlig systemvirkningsgrad for det gassbaserte varmesystemet	0,85

Andeler og årsgjennomsnittlige systemvirkningsgrader for beregning av levert fjernvarme

Andel av netto energibehov for romoppvarming og ventilasjonsvarme som dekkes av fjernvarmebasert varmesystem	0,25
Andel av netto energibehov for oppvarming av tappevann som dekkes av fjernvarmebasert varmesystem	1,00
Årsgjennomsnittlig systemvirkningsgrad for det fjernvarmebaserte varmesystemet	0,83

Andeler og årsgjennomsnittlige systemvirkningsgrader for beregning av levert biobrensel

Andel av netto energibehov for romoppvarming og ventilasjonsvarme som dekkes av biobrenselbasert varmesystem	0,00
Andel av netto energibehov for oppvarming av tappevann som dekkes av biobrenselbasert varmesystem	0,00
Årsgjennomsnittlig systemvirkningsgrad for det biobrenselbaserte varmesystemet	0,77

Andeler og årsgjennomsnittlige systemvirkningsgrader for beregning av levert annen energivare

Andel av netto energibehov for romoppvarming og ventilasjonsvarme som dekkes av varmesystem basert på andre energivarer	0,00
---	------

Andel av netto energibehov for oppvarming av tappevann som dekkes av et varmesystem basert på andre energivarer	0,00
Årsgjennomsnittlig systemvirkningsgrad for varmesystem for andre energibærere	0,98

Klimastasjon / kilde	Oslo (MeteoNorm)
Dato for beregning	16.1.2024

Henvisning til dokumentasjon for inndata eller begrunnelse for avvik fra normative tillegg til NS 3031 eller andre forhold vedr. beregningene

Beregningsprogram

Navn programvare	SIMIEN
Versjon	6.017
Produsent / leverandør	ProgramByggerne
Beskrivelse: Månedsberegning / timesberegning / dynamisk	Dynamisk timesberegning

Energirådgiver

Firma	OBOS Prosjekt AS
-------	------------------

Beregningsresultater som er input til attestgenerator i EMS

Netto energibudsjett

Romoppvarming	22,7 kWh/år
Ventilasjonsvarme	7,5 kWh/år
Varmtvann	29,8 kWh/år
Vifter	9,4 kWh/år
Pumper	0,9 kWh/år
Belysning	11,4 kWh/år
Teknisk utstyr	17,5 kWh/år
Romkjøling	0,0 kWh/år
Ventilasjonskjøling	0,0 kWh/år
TotaltNettoEnergibehov	99,1 kWh/år

Beregnet levert energi ved normalisert klima	5 147 kWh/år
Beregnet spesifikk levert energi ved normalisert klima	103,77 kWh/(m ² ·år)
Beregnet levert energi til oppvarming og varmtvann ved normalisert klima	3 203 kWh/år
Beregnet spesifikk levert energi ved lokalt klima	103,77 kWh/(m ² ·år)
Beregnet levert energi ved lokalt klima	5 147 kWh/år

Målt energibruk (levert energi), temperaturkorrigert målt energi for et år.

Elektrisitet	0 kWh/år
Olje	0 liter/år
Gass	0,0 Sm ³ /år
Fjernvarme	0 kWh/år
Biobrensel	0 kg/år
Annen energivare	0 kWh/år
Totalt	0 kWh/år

Beregnet levert energi ved normalklima

Elektrisitet	3 203 kWh/år
Olje	0 kWh/år
Gass	0 kWh/år
Fjernvarme	1 944 kWh/år
Biobrensel	0 kWh/år
Annen energivare	0 kWh/år
Totalt	5 147 kWh/år

Sum andel elektrisitet, olje og gass	50,1 %
--------------------------------------	--------



OVERSIKT OVER LØSØRE OG TILBEHØR TIL EIENDOMMEN

Oversikten er utarbeidet av Norges Eiendomsmeglerforbund, Eiendom Norge og Advokatforeningens Eiendomsmeglingsgruppe, og er gjeldende fra 1. januar 2020.

Generelt

Lov om avhending av fast eiendom (avhendingslova/avhl.) av 3. juli 1992 regulerer kjøper og selgers rettigheter og plikter ved overdragelse av fast eiendom og andeler i borettslag.

I henhold til avhl. § 3-4 skal eiendommen, når annet ikke er avtalt, overdras med innredninger og utstyr som etter lov, forskrift eller annet offentlig vedtak skal følge med. Det samme gjelder varig innredning og utstyr som enten er fastmontert eller er særskilt tilpasset bygningen, jf. avhl. § 3-5. Loven inneholder ingen detaljert oversikt over hva som omfattes av «innredning og utstyr», og over hva som skal regnes som «fastmontert eller særskilt tilpasset».

Partene kan fritt avtale hva som skal følge med eiendommen ved salg. Bransjens liste over løsøre og tilbehør som skal følge med eiendommen, er en del av avtalen mellom kjøper og selger dersom ikke annet er opplyst i salgsoppgaven, kjøper har tatt forbehold i bud eller avtale på annen måte er inngått. Der intet annet er avtalt, vil løsøre og tilbehør medfølge slik dette fremkommer av avhl. § 3-4 og § 3-5 og denne oversikt.

Produkter og installasjoner som medfølger overdras uten noen form for garantier, utover eventuell gjenværende leverandørgaranti.

Dersom det er noe i nedenstående liste som ikke finnes på eiendommen, vil det heller ikke medfølge.

- 1. HVITEVARER** medfølger der dette er spesielt angitt i salgsoppgaven.
- 2. HELDEKKENDE TEPPER** følger med uansett festemåte.
- 3. VARMEKILDER**, slik som ovner, kaminer, peiser, varmpumper og panelovner, følger med uansett festemåte. Frittstående biopeiser/varmeovner og terrassevarmere medfølger ikke. Det følger ikke med varmekilder i rom som ikke har vegg- eller fastmonterte varmekilder på visning.
- 4. TV, RADIO OG MUSIKKANLEGG.** TV-antenner og fellesanlegg for TV, herunder parabolantenne, og tuner/dekoder/tv-boks medfølger der dette eies av selger. Veggmontert TV/flatskjerm med tilhørende festeordning samt musikkanlegg følger ikke med (se også punkt 12).
- 5. BADEROMSINNREDNING/UTSTYR.** Badekar, dusjkabinett, dusjvegger, alle fastmonterte speil og hyller, fastmonterte glass- og håndkleholdere, herunder håndklevarmere samt baderomsinnredning, medfølger.
- 6. GARDEROBESKAP** medfølger, selv om disse er løse. Fastmonterte garderobehyller og knagger medfølger. Innredning i garderobeskap, for eksempel løse eller fastmonterte trådkurver, hyller, stenger og lignende, medfølger.

7. KJØKKENINNREDNING medfølger, herunder også åpne, fastmonterte hyller og løs eller fastmontert kjøkkenøy.

8. MARKISER, PERSIENNER og annen type innvendig og utvendig solskjerming, gardinoppheng, lamellgardiner og liftgardiner medfølger.

9. AVTREKKSIVIFTER av alle slag, samt fastmonterte aircondition/ventilasjonsanlegg, medfølger.

10. SENTRALSTØVSUGER medfølger med komplett anlegg, herunder slange, munnstykke mm.

11. LYSKILDER. Kupler, lysstoffarmatur, fastmonterte "spotlights", oppheng og skinner med spotlights samt utelys og hagebelysning medfølger. Vegglamper, krokhengte lamper, lysekroner, prismelamper og lignende som er koblet til sukkerbit eller stikkontakt følger likevel ikke med.

12. INSTALLERTE SMARTHUSLØSNINGER med sentral som styrer lys, varme, lyd o.l., samt tilhørende trådløse enheter som brytere, sensorer, kameraer, integrerte høyttalere el. medfølger. Enkle lysstyringssystem f.eks. med en sentral som kun styrer lyspærer eller smartpærer montert i sokkel medfølger likevel ikke.

13. UTVENDIGE SØPPELKASSER og eventuelt holder/hus til disse medfølger.

14. POSTKASSE medfølger.

15. UTENDØRS INNRETNINGER slik som flaggstang, fastmontert tørkestativ, samt andre faste utearrangementer som f.eks. badestamp, boblekar/jacuzzi og liknende utendørs kar, lekestue, lekestativ, utepeis, fastmontert trommel til vannslange, medfølger. Guidekabel/avgrensingskabel til robotgressklipper medfølger, men robotgressklipper og ladestasjon for denne medfølger ikke.

16. FASTMONTERT VEGGLADER/LADESTASJON TIL EL-BIL medfølger uavhengig av hvor laderen er montert.

17. SOLCELLEANLEGG med tilhørende teknisk infrastruktur medfølger.

18. GASSBEHOLDER til gasskomfyr og gasspeis medfølger.

19. BRANNSTIGE, BRANNTAU, feiestige og lignende medfølger der dette er påbudt. Løse stiger medfølger ikke.

20. BRANNSLUKNINGSAPPARAT, BRANNSLANGE og RØYKVARSLER medfølger der dette er påbudt. Det er eier og brukers plikt til å se til at utstyret forefinnes på enhver eiendom. Hvis annet ikke er uttrykkelig avtalt, skal dette derfor alltid følge med ved salg av eiendom.

21. SAMTLIGE NØKLER til eiendommen som selger er i besittelse av skal overleveres kjøper på overtakelsen, herunder nøkler til eventuelle boder, uthus, garasjeportåpner e.l. Låses boder, uthus e.l. med hengelås, skal lås og nøkler til disse medfølge.

22. GARASJEHYLLER, bodhyller, lagringshyller og oppheng til bildekk medfølger såfremt de er fastmontert.

Planter, busker og trær som er plantet på tomten, eller fastmonterte kasser og lignende er en del av eiendommen og medfølger i handelen.

Boligkjøperforsikring

Hvis din nye bolig har skjulte feil kan dette koste deg både tid og penger.

Dine fordeler

- Unngå bekymring og stress
- Spar verdifull tid
- Få advokatkostnadene dekket

Med vår boligkjøperforsikring er du i trygge hender hvis du oppdager feil eller mangler ved boligen du har kjøpt. Forsikringen gir deg tilgang på hjelp fra advokater, saksbehandlere og jurister som er spesialiserte på eiendomskjøp. De står klare til å hjelpe deg i fem år etter overtagelse – uten at du trenger å bekymre deg for egne og eventuelle idømte saksomkostninger.

Få hjelpen du trenger!

- **Når:** Du kjøper forsikringen når du kjøper en brukt bolig. Da gjelder avhendingsloven.
- **Hvor:** Hos eiendomsmegler senest ved kontraktsmøte.
- **Hvordan:** Krysses av i kjøpekontrakten. Forsikringsbevis og vilkår sendes per e-post.

Forsikringen er meglet frem av Söderberg & Partners og er plassert hos Gar-Bo Försäkring AB.

*Det tas forbehold om pris- og vilkårsendringer.

Hva koster forsikringen?

Forsikringspremien trekkes i oppgjøret.

Borettslagseiendom:	kr 8 900
Seksjonert eiendom/ aksjebolig:	kr 11 900
Enebolig/fritid/tomt:	kr 17 900

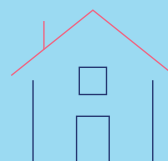

soderbergpartners.no/eiendom



Nøklene i lomma. Forsikring **fikser vi.**

Ved kjøp av bolig gjennom Notar Eiendomsmegling får kjøper én måned gratis forsikring på boligen i samarbeid med Kolibri Forsikring. Forsikringen trer i kraft fra overtakelsesdato. Kolibri Forsikring vil kontakte kjøper med informasjon og tilbud om videre forsikring dersom kjøper ønsker dette.

 Kolibri

Les mer om oss på
→kolibriforsikring.no

Forbrukerinformasjon om budgivning



Sist oppdatert med virkning fra 1. juli 2025, i forbindelse med ikrafttredelse av endringer i eiendomsmeglingsloven.

Informasjonen er utarbeidet av Forbrukerrådet, Advokatforeningen ved Lovutvalget for eiendomsmegling, Eiendom Norge og Norges Eiendomsmeglerforbund, på grunnlag av bl.a. eiendomsmeglingsloven § 6-8.

Nedenfor gis en oversikt over de retningslinjer som anbefales ved budgivning på eiendommen. Avslutningsvis gis også en kort oversikt over de viktigste rettsreglene tilknyttet budgivning.

Før det legges inn bud på eiendommen oppfordres budgiver til å sette seg inn i all relevant informasjon om eiendommen, herunder salgsoppgave og tilstandsrapport.

GJENNOMFØRING AV BUDGIVNING:

1. Alle bud skal inngis skriftlig til megler, som formidler disse videre til selger. Med skriftlige bud menes også elektroniske meldinger som e-post og SMS når informasjonen i disse er tilgjengelig også for ettertiden. Kravet til skriftlighet gjelder også budforhøyelser, og motbud (bud fra selger), aksept eller avslag fra selger. Før formidling av bud til selger skal megler innhente gyldig legitimasjon og signatur fra budgiver. Kravet til legitimasjon og signatur er oppfylt for budgivere som benytter e-signatur som f.eks. BankID eller MinID.

2. Et bud bør inneholde eiendommens adresse (eventuelt gnr/bnr), kjøpesum, budgivers kontaktinformasjon, finansieringsplan, akseptfrist, overtakelsesdato og eventuelle forbehold som for eksempel usikker finansiering, salg av nåværende bolig ol. Normalt vil ikke et bud med forbehold bli akseptert før forbeholdet er avklart. Konferer gjerne med megler før bud inngis.

3. Megler skal legge til rette for en forsvarlig avvikling av budrunden. I forbrukerforhold (dvs. der selger er forbruker) skal megleren ikke formidle bud med kortere akseptfrist enn kl. 12.00 første virkedag etter siste annonserte visning. Etter denne fristen bør budgivere ikke sette en kortere akseptfrist enn at megler har mulighet til, så langt det er nødvendig, å orientere selger, budgivere og øvrige interessenter om bud og forbehold. Dersom bud inngis med en frist som åpenbart er for kort til at megleren kan avvikle budrunden på en forsvarlig måte som sikrer selger og interessenter et tilstrekkelig grunnlag

for sine handlingsvalg, vil megler fraråde budgiver å stille slik frist.

4. Megler skal ikke formidle bud med forbehold om at budet eller forbehold i budet skal holdes skjult (hemmelig) for andre budgivere og interessenter.

5. Megleren vil uoppfordret gi sin vurdering av det enkelte bud overfor selger, når budet er gitt innenfor fristene i punkt 3.

6. Megleren skal, så langt det er nødvendig og mulig, holde budgiverne skriftlig orientert om mottatte bud, herunder budets størrelse, forbehold og akseptfrist. Megler skal så snart som mulig bekrefte skriftlig overfor budgivere at budene deres er mottatt. For øvrig vil megler, på forespørsel fra andre, opplyse om aktuelle bud på eiendommen, herunder relevante forbehold.

7. Kopi av budjournal skal gis til kjøper og selger uten ugrunnet opphold etter at handel er kommet i stand. Dersom det er viktig for budgiver å bevare sin anonymitet, bør budet formidles gjennom fullmektig.

8. Etter at handel har kommet i stand, eller dersom en budrunde avsluttes uten at handel er kommet i stand, kan en budgiver kreve kopi av budjournalen i anonymisert form.

VIKTIGE AVTALERETTLIGE FORHOLD:

1. Det eksisterer ingen angrerett ved salg/kjøp av fast eiendom.

2. Når et bud er inngitt til megler og innholdet i budet er formidlet til selger (slik at selger har fått kunnskap om budet), kan budet ikke kalles tilbake. Budet er da bindende for budgiver frem til akseptfristens utløp, med mindre budet før denne tid avslås av selger eller budgiver får melding om at eiendommen er solgt til en annen. Man bør derfor ikke gi bud på flere eiendommer samtidig dersom man ikke ønsker å kjøpe flere enn en eiendom.

3. Selger står fritt til å forkaste eller akseptere ethvert bud, og er for eksempel ikke forpliktet til å akseptere høyeste bud.

4. Når en aksept av et bud har kommet frem til budgiver innen akseptfristens utløp er det inngått en bindende avtale.

5. Husk at et eventuelt bud fra selger til kjøper (såkalte «motbud»), avtalerettslig er et bindende tilbud som medfører at det foreligger en avtale om salg av eiendommen dersom budet i rett tid aksepteres av kjøper.

BUD PÅ HJEMMET

Oppdragsnummer: 23-0057/26

Adresse: Søster Mathildes gate 38, 1473 LØRENSKOG,
gnr. 102, bnr. 458 og 459, snr. 67 i Lørenskog
kommune.

Kontaktperson: Thomas Madsen

Tlf: 982 39 652

Epost: tm@notar.no

Salgsoppgavedato: 08.05.2026

Navn på budgiver: _____

Fødselsnummer: _____

Adresse: _____

Postnummer./Sted: _____

Telefon, privat: _____

Telefon, arbeid: _____

Navn på budgiver: _____

Fødselsnummer: _____

Adresse: _____

Postnummer./Sted: _____

Telefon, privat: _____

Telefon, arbeid: _____

E-mail: _____

E-mail: _____

Gir herved bindende bud på overnevnte eiendom på kr: _____ kroner: _____

Omkostninger i henhold til salgsoppgaven kommer i tillegg

(Med blokkbokstaver)

Eventuelle forbehold/andre betingelser: _____

Ønsket overtakelsestidspunkt: _____

Budet gjelder til og med den: _____ kl: _____

Budet er bindende til kl 16.00 neste virkedag desom budgiver ikke har angitt annen akseptfrist.

For å sikre en forsvarlig gjennomføring av budrunden, stiller Notar krav til frister ved budgivningen. Bud skal ikke ha en akseptfrist på mindre enn 30 minutter fra budet inngis. Bud med kortere akseptfrist kan avvises.

FINANSIERING

Långiver: _____

Bank: _____

Egenkapital kr: _____

Kontaktperson: _____

Tlf: _____

Salg av eiendom, adr.: _____

Undertegnede bekrefter med dette å ha lest salgsoppgaven med tilhørende vedlegg. Undertegnende er kjent med forbrukerinformasjon om budgivning. Budet er avgitt i henhold til de avtalebetingelser som fremgår av salgsoppgave. Budgiverne samtykker i at hver av partene forplikter hverandre ved inngivelse/endring av bud og/eller vilkår.

Sted/dato: _____

Budgivers underskrift: _____

Sted/dato: _____

Budgivers underskrift: _____

LEGITIMASJON

LEGITIMASJON



Følg budrunden live!

Vi gir deg muligheten til å følge budrunden minutt for minutt på vår hjemmeside.

WWW.NOTAR.NO/LIVE-BUDGIVNING/