

# Freiveien 90D

KRISTIANSUND N

notar

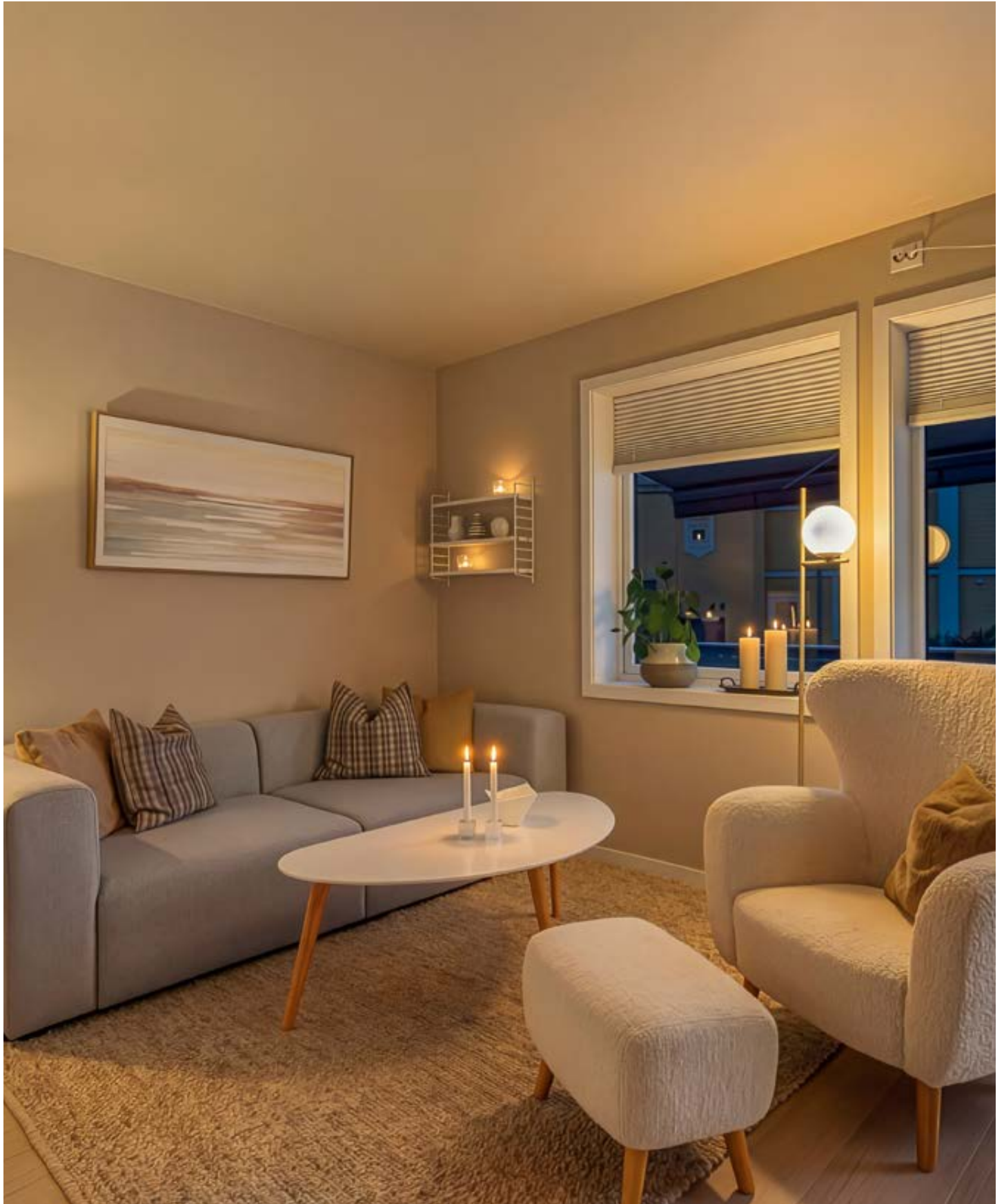

Prisantydning Kr 1 650 000,- Boligtype Andelsbolig  
BRA-i/BRA Total 112/112 kvm Megler Aleksander Faksvåg Talgø Tlf 990 26 362

NOTAR.NO

notar



# Freiveien 90D

Flott halvpart av tomannsbolig i Eplehagen borettslag! Oppusset i 2018.

Adresse	Freiveien 90D 6512 KRISTIANSUND N
Prisantydning	Kr 1 650 000,-
Fellesgjeld	Kr 1 273 127,-
Omkostninger	Kr 18 396,-
Totalpris	Kr 2 941 523,-
Fellesutgifter	Kr 9 619,-
BRA-i/BRA Total	112/112 m <sup>2</sup>
Eierform	Andel
Boligtype	Andelsbolig
Byggeår	1968
Soverom	2

Din lokale eiendomsmegler Aleksander Faksvåg Talgø har gleden av å presentere Freiveien 90D i populære Eplehagen borettslag. Her kan du flytte rett inn i en bolig som fremstår som ny etter omfattende oppussing og modernisering i 2018.

Boligen går over tre plan og inneholder stue, kjøkken, bad, to soverom, samt kjellerstue og bod. Fra stuen er det utgang til veranda. Det er også tilrettelagt for elbil-lading, samt parkering på borettslagets tomt. Velkommen til visning!

## Notar Kristiansund

Knut Siems gate 7  
6509 KRISTIANSUND N



### Aleksander Faksvåg Talgø

Eiendomsmegler MNEF/ Partner/ Fagansvarlig  
990 26 362 / aleksander@notar.no



# Innhold

Om boligen	3
Bilder	5
Ditt nye nabolag	10
Nøkkelinformasjon	11
Vedlegg	21
Plantegning	22
Budgivning	99

Notar er et eiendomsmeglerfirma eid av eiendomsmeglere. Vi er overbevist om at den beste eiendomsmegleren er spesialisert og uavhengig. Vårt kundeløfte er kvalitet, trygghet og hardt arbeid.

#### Salgsgaranti:

Vår salgsgaranti betyr at hvis boligen ikke blir solgt til en pris du aksepterer, kan du når som helst trekke deg fra salget helt vederlagsfritt. Vår salgsgaranti er din trygghet

#### Live budgivning:

Alle interessenter som har meldt interesse følges opp via telefon og sms. I tillegg har vi vår egen unike live budgivning på vår hjemmeside, her kan alle følge med.

**"Godt gjort er bedre enn godt sagt"**

**Salgs-  
garanti**

Ingen salg  
Ingen regning



Stue



Stue



Kjøkken



Kjøkken



Bad



Bad



Soverom



Soverom



Kjellerstue



Kjellerstue

# Ditt nye nabolag

## BELIGGENHET

Sentral beliggenhet på Goma i Kristiansund kommune. Kort vei til buss, sundbåt og butikk på Stortua. Det er en rask spaseretur/kjøretur til sentrum eller Løkkemyra.

## ADKOMST

Det vil bli skiltet med Notar visningsskilter ved annonserte visninger. Se for øvrig kart for nærmere veibeskrivelse.



# Nøkkelinformasjon

## EIENDOMMEN

### ADRESSE

Freiveien 90D, 6512 KRISTIANSUND N

### OPPDRAKSNUMMER

4-0092/26

### SELGER

Maria Sagedal

### MATRIKKE

Gårdsnummer 8, bruksnummer 253, , ideell andel 1/1.  
, andelsnr. 8 i Eplehagen Kristiansund Borettslag med orgnr.:  
921004400 i Kristiansund kommune.

### EIEFORM

Andel

### BOLIGTYPE

Andelsbolig

### ENERGIKLASSE

G

### INFO ENERGIKLASSE

Energimerket beskriver hvor energieffektivt bygget er, og hvilke energikilder som er brukt i bygget. Energimerket består av to deler: en energikarakter og en oppvarmingskarakter. Til sammen forteller de om energistandarden i boligen din.

Energikarakteren sier noe om energistandarden til bygningen og dermed noe om forventet forbruk av energi. Skalaen går fra A som er best til G som er dårligst.

Oppvarmingskarakteren blir angitt ut fra hvor stor andel av energien som kommer fra ikke fornybare energikilder, slik som olje eller gass, eller fra elektrisitet. Et bygg som bare har panelovner får derfor en dårlig oppvarmingskarakter. Karakteren er en fargeskala fra rød til grønn, hvor grønn er best. En grønn karakter betyr at du bruker bioenergi eller annen ny fornybar energi. Bruk av ved, varmepumpe, sol og fjernvarme gir god oppvarmingskarakter.

## STRØMFORBRUK

Kostnader vil variere etter abonnement og forbruk.

## TOMT

Eiet

## BESKRIVELSE AV TOMT

Opparbeidet felles eiet tomt med parkeringsplasser ved boligen, stor felles parkeringsplass og egen lekeplass for beboerne. Fellesarealet planlegges i følge eier opparbeidet med asfaltering og tilsåing av plen.

## TAKST

Tilstandsrapport datert 25.03.2026, utført av Nordmøre Taksering AS v/ Dag Egil Strupstad.

## BYGGEÅR

1968

## BYGGEMÅTE

Taktekkingen er av steinbelagte stålplater. Taket er besiktiget fra bakkenivå. Siden taket (takkonstruksjon, taktekking og skorstein) kun er observert fra bakkenivå, er vurderingen begrenset av dette. Det er ikke sikkerhetsmessig forsvarlig å bevege seg ut på taket eller observere fra stige. Selv om det ikke er avdekket skader under befaringen, betyr ikke dette at det ikke foreligger skader som en besiktigelse på taket kan avdekke. Vær oppmerksom på denne risikoen. En undersøkelse av taket kan utføres av en fagperson under tilstrekkelige sikkerhetsforhold. Nedløp og beslag av type stål/ aluminium. Nedløp og beslag av type stål/ aluminium. Veggene har bindingsverkskonstruksjon fra byggeår. Fasade/kledning har liggende bordkledning. Takkonstruksjonen har antatt type sperrekonstruksjon fra byggeår. Bygningen har PVC vinduer med 2-lags glass. Bygningen har malt hovedytterdør. Balkong oppført med bærende konstruksjoner av tre, med dekke av terrassebord.

For ytterligere informasjon ber vi interessenter foreta en grundig gjennomgang av takst/tilstandsrapport og eiers egenerklæring som følger vedlagt. Disse inneholder informasjon av vesentlig betydning for eiendommen. Vi

oppfordrer alle interessenter til å foreta en grundig gjennomgang av boligen/eiendommen, gjerne med bistand av teknisk fagkyndig.

### SAMMENDRAG SELGERS EGENERKLÆRING

Boligen ble kjøpt i 2018.

Selger har bodd i boligen de siste 12 månedene.

1. Kjenner du til om det er/har vært feil tilknyttet våtrommene, f.eks. sprekker, lekkasje, råte, lukt eller soppskader?

Ja

Beskrivelse: Slitasje på fugene i dusj-hjørnet. Dette ble fikset i 2026.

2. Kjenner du til om det er utført arbeid på bad/våtrom?

Ja, kun av ufaglært/egeninnsats/dugnad

Firmanavn: Ufaglært, venn som er rørlegger

Beskrivelse: En venn som er rørlegger har fjernet gammel fugemasse og lagt ny.

5. Kjenner du til om det er/har vært problemer med drenering, fuktinnsig, øvrig fukt eller fuktmerker i underetasje/kjeller?

Ja

Beskrivelse: Det har ikke vært vanninntrengning i min bolig. For noen år siden opplevde imidlertid enkelte naboer i borettslaget vanninntrengning i kjeller. Borettslaget fulgte opp saken overfor utbygger, som deretter gjennomførte ny drenering rundt alle boligene.

8. Kjenner du til om det er/har vært f.eks. sprekker i mur, skjeve gulv eller lignende?

Ja

Beskrivelse: Gulvene har en liten helling, noe som skyldes at huset er eldre og ble renoverert rett før jeg kjøpte det. Etter at huset hadde satt seg etter renoveringen, oppsto enkelte sprekker i veggene, som jeg selv har fuget, pusset og malt over.

10. Kjenner du til om det er/har vært skjeggkre i boligen?

Ja

Beskrivelse: For noen år siden ble det påvist skjeggkre i boligen. Dette ble meldt til borettslaget, som satte inn skadedyrsbekjempelse. Siden tiltaket har jeg ikke observert

skjeggkre.

13. Har du ladeanlegg/ladeboks for elbil i dag?

Ja

Firmanavn: NEAS Elektro, 2022

Beskrivelse: NEAS Elektro installerte elbil-lader for meg i 2022.

19. Kjenner du til forslag eller vedtatte reguleringsplaner, andre planer, nabovarsel eller offentlige vedtak som kan medføre endringer i bruken av eiendommen eller av dens omgivelser?

Ja

Beskrivelse: R-272 endring av detaljregulering for Nordholmen og Strandgata 18-26, som vil løfte og videreutvikle området på Goma.

23. Kjenner du til om det foreligger skaderapporter/tilstandsvurderinger eller utførte målinger?

Ja

Beskrivelse: Borettslaget har innhentet en tilstandsrapport på boligene etter at det ble utført nytt dreneringsarbeid rundt byggene, som følge av en reklamasjon. Borettslaget mener at arbeidet ikke er utført tilfredsstillende, og har derfor tatt ut stevning.

25. Kjenner du til om sameiet/laget/selskapet er involvert i tvister av noe slag?

Ja

Beskrivelse: Borettslaget har mottatt avslag fra utbygger på påpekte mangler i tilstandsrapporten etter drenering rundt boligene, til tross for dokumentasjon og dialog. Saken er derfor besluttet fulgt opp videre, og det er vedtatt å ta ut stevning.

26. Kjenner du til vedtak/forslag til vedtak om forhold vedr. eiendommen som kan medføre økte felleskostnader/økt fellesgjeld?

Ja

Beskrivelse: Avdragsfrihet på fellesgjeld er ferdig i 2028.

27. Kjenner du til om det er/har vært sopp/råteskader/insekter/skadedyr i sameiet/laget/selskapet (fellesareal eller i andre boliger) som rotter, mus, maur eller lignende?

Ja

Beskrivelse: En nabo hadde sett rotter rundt søppeldunkene sine en gang. Jeg har ikke sett noe.

28. Kjenner du til om det er/har vært skjeggkre i sameiet/laget/selskapet (fellesareal eller i andre boliger)?

Ja

Beskrivelse: Flere beboere i borettslaget opplevde forekomst av skjeggkre i samme periode. Borettslaget sørget for nødvendig skadedyrsbekjempelse i de aktuelle boligene.

Kommentar fra selger: - Det er lavt vanntrykk på kaldtvannet i kjøkkenkrana. Det kan være nødvendig å bytte blandedbatteriet. - Det har vært et måkereir i pipa siden jeg flyttet inn for 8 år siden. I noen uker hvert år er det derfor en del støy fra måker på taket.

#### **REGULERINGS- OG AREALPLANER**

Eiendommen er regulert til blandet; bolig mv., grøntbelte - friareal, R-062 Gomalandet sydvest, datert 09.07.1964.

Iht. kommuneplanens arealdel så er eiendommen avsatt til bolig, datert 07.09.2023 og 14.05.2024.

Eventuelle hensynssoner kommer frem av kartutsnitt: Eiendommen ligger innenfor aktsomhetssone ras- og skredfare H310\_4 Kvikkleire.

Utsnitt av reguleringskart med tegnforklaring følger vedlagt i salgsoppgaven. Reguleringsbestemmelser kan ses hos meglerforetaket. Dersom det er ønskelig med ytterligere opplysninger knyttet til reguleringsforhold så oppfordrer vi interessenter til å kontakte Kristiansund kommune.

#### **OPPVARMING**

Elektrisk oppvarming.

Varmekilder, slik som ovner, kaminer, peiser, varmpumper og panelovner, følger med uansett festemåte. Frittstående biopeiser/varmeovner og terrassevarmere medfølger ikke. Det følger ikke med varmekilder i rom som ikke har vegg- eller fastmonterte varmekilder på visning.

#### **PARKERINGSFORHOLD**

Egen parkering på borettslagets tomt.

#### **VEI/VANN/KLOAKK**

Eiendommen er tilknyttet offentlig vei. Offentlig vann og avløp via private stikk- og fellesledninger. Det gjøres oppmerksom på at private ledninger vedlikeholdes for eiers regning. For private fellesledninger er det normalt tilknyttet solidarisk vedlikeholdsplikt.

#### **ADGANG TIL Utleie**

Lov om borettslag og fastsatte vedtekter er gjeldende. Megler gjør spesielt oppmerksom på at andelseieren ikke kan overlate bruken av boligen til andre uten styrets godkjenning.

Se vedlagte vedtekter i salgsoppgaven for spesifikasjoner, eller kontakt styrets leder eller forretningsfører for ytterligere informasjon.

#### **Ferdigattest/MIDLERTIDIG BRUKSTILLATELSE**

Det foreligger ferdigattest for fasadeendring og renovering, datert 29.05.2019.

#### **RADONMÅLING**

Radon er en usynlig og luktfri gass som ligger nede i grunnen. Det varierer geografisk hvor stor forekomst det er av radon. Det er ikke et krav til måling av radon i bolig, men på generelt grunnlag er dette anbefalt. Ved utleie er det et krav til måling av radon. Det ble krav om radonsperre eller andre forebyggende tiltak mot radon på nybygg 1. juli 2010.

#### **INNHold**

Boligen inneholder entré, bad, kjøkken og stue i første etasje. Andre etasje inneholder Gang og 2 soverom. I tillegg er det kjelleretasje med Kjellerstue og bod.

#### **STANDARD**

Innvendig er det gulv av laminat. Veggene har malte plater. Innvendige tak har malte plater og himlingsplater. Etasjeskiller er av trebjelkelag. Det ble foretatt begrenset stikkprøvenivellering av etasjeskillere for å finne eventuelle retnings- og overflateavvik. Det bemerkes at vegger og gulv antatt er originalt fra byggeår. Det er ikke tilknyttet vedovn til pipe. "Ildsted og skorstein er kun vurdert visuelt der det har vært

tilgjengelig. Det er ikke utført funksjonskontroll eller nærmere teknisk vurdering av anlegget. For nærmere informasjon om tilstand og eventuelle avvik vises det til det lokale brann- og feiervesenet, som fører tilsyn og utfører feiing i henhold til gjeldende regelverk."

Gulvet har teppe og er av betong. Veggene har plater og betong/mur. Hulltaking er foretatt uten å påvise unormale forhold. Hulltaking er foretatt ved/i Vegg mot vest. .  
Trappene er i tett utførelse med laminat i trinn. Innvendig har boligen malte fyllingsdører.

Følgende har fått tilstandsgrad 2 av takstmann:  
Innvendig > Etasjeskille/gulv mot grunn  
Tekniske installasjoner > Vannledninger

Følgende har ikke blitt undersøkt av takstmann:  
Utvendig > Takkonstruksjon/Loft  
Innvendig > Pipe og ildsted

#### HELSE, MILJØ OG SIKKERHET

Forhold som åpenbart kan medføre fare for helse, miljø og sikkerhet  
Det er ikke foretatt radonmålinger, og bygget er heller ikke utført med radonsperre.

Tilstandsrapporten følger vedlagt i salgsoppgaven.  
Interessenter må sette seg inn i denne før bud inngis.

#### HVITEVARER

Følgende hvitevarer medfølger: Integrerte hvitevarer

Produkter og installasjoner som medfølger overdras uten noen form for garantier, utover eventuell gjenværende leverandørgaranti.

Tilbehørsliste følger vedlagt i prospekt.

#### INNBO OG LØSØRE

I henhold til avhl. § 3-4 skal eiendommen, når annet ikke er avtalt, overdras med innredninger og utstyr som etter lov, forskrift eller annet offentlig vedtak skal følge med. Det samme gjelder varig innredning og utstyr som enten er fastmontert eller er særskilt tilpasset bygningen, jf. avhl. § 3-5. Loven inneholder ingen detaljert oversikt over hva som

omfattes av «innredning og utstyr», og over hva som skal regnes som «fastmontert eller særskilt tilpasset».

Partene kan fritt avtale hva som skal følge med eiendommen ved salg. Bransjens liste over løsøre og tilbehør som skal følge med eiendommen, er en del av avtalen mellom kjøper og selger dersom ikke annet er opplyst i salgsoppgaven, kjøper har tatt forbehold i bud eller avtale på annen måte er inngått. Der intet annet er avtalt, vil løsøre og tilbehør medfølge slik dette fremkommer av avhl. § 3-4 og § 3-5 og tilbehørslisten som fremkommer lenger bak i salgsoppgaven.

Produkter og installasjoner som medfølger overdras uten noen form for garantier, utover eventuell gjenværende leverandørgaranti.

Dersom det er noe i den vedlagte liste som ikke finnes på eiendommen, vil det heller ikke medfølge.

Bransjens liste over løsøre og tilbehør er utarbeidet av Norges Eiendomsmeglerforbund, Eiendom Norge og Advokatforeningens Eiendomsmeglingsgruppe, og er gjeldende fra 1. januar 2020.

#### AREALER

BRA - i: 112 m<sup>2</sup>  
BRA totalt: 112 m<sup>2</sup>

Bruksareal fordelt på etasje

Underetasje  
BRA-i: 42 m<sup>2</sup> Kjellerstue og bod  
1. etasje  
BRA-i: 45 m<sup>2</sup> Entré, bad, kjøkken og stue

2. etasje  
BRA-i: 25 m<sup>2</sup> Gang og 2 soverom

#### ØKONOMI

PRISANTYDNING  
Kr. 1 650 000,-

#### FELLESKOSTNADER

Kr. 9 619,-/mnd

### FELLESKOSTNADER INKLUDERER

Personalkostnader, styrehonorar, avskrivninger, revisjonshonorar, forretningsførerhonorar, konsulenthonorar, derift og vedlikehold, forsikringer, kommunale avgifter og andre driftstkostnader.

Herav:

Lån/renter: kr. 5.989,-

Felleskostnader: kr. 3.630,-

Avdragsfrihet opphører i oktober 2028 og kapitalkostnadene pr mnd. vil da øke med avdragsbetaling. Nærmere informasjon fremkommer i årsberetningen i egen note til regnskapet med overskriften «avdragsfrihet på lån».

### FORMUESVERDI - PRIMÆR

Kr. 626 035,- som primærbolig for 2025

### FORMUESVERDI - SEKUNDÆR

Kr. 2 504 138,- som sekundærbolig for 2025

### INFORMASJON OM FORMUEVERDI

Stortinget har vedtatt en ny modell for beregning av formuesverdi for bolig. Den nye utregningsmodellen beregner boligverdier basert på grunnkretser i stedet for kommuner, og skal benyttes fra og med inntektsåret 2026. Dette kan medføre at markedsverdien settes høyere eller lavere enn tidligere og innebærer at både selger og megler kan benytte tall som ikke nødvendigvis er oppdaterte på tidspunktet for utarbeidelse av salgsoppgaven. Det tas derfor forbehold om at formuesverdien kan bli endret og eventuelt øke ved endelig fastsettelse i skatteåret.

For primærbolig utgjør formuesverdien 25 % av beregnet eller dokumentert markedsverdi opptil kr 10 000 000, og deretter 70 % av den delen som overstiger dette beløpet. For sekundærbolig utgjør formuesverdien 100 % av beregnet eller dokumentert markedsverdi.

### OMKOSTNINGER

kr. 1 650 000,- (Prisantydning)

kr. 1 273 127,- (Andel av fellesgjeld)

-----  
kr. 2 923 127,- (Pris inkl. fellesgjeld)

-----  
kr. 8 900,- (Boligkjøperforsikring Söderberg & Partners)

kr. 8 406,- (Gebyr forhåndsprøving forkjøpsrett)

kr. 545,- (Tinglysning pantedokument)

kr. 545,- (Tinglysning skjøte)

-----  
kr. 18 396,- (Omkostninger totalt)

-----  
kr. 2 941 523,- (Totalpris inkl. omkostninger)

NB! Regnestykket forutsetter at det kun tinglyses ett pantedokument og at eiendommen selges til prisantydning. Det tas forbehold om endringer i offentlige avgifter/gebyrer.

Andel fellesgjeld og andel formue overtas av kjøper.

### BETALINGSBETINGELSER

Det tas forbehold om endring i offentlige gebyrer.

Kjøpesum samt omkostninger innbetales senest per overtagelsesdato. Kjøper er selv ansvarlig for at alle innbetalinger er meglerforetaket i hende til avtalt tid og må selv påse at eventuell bankforbindelse er informert om dette. Innbetaling av kjøpesum skal skje fra kjøpers konto i norsk finansinstitusjon.

### SERVITUTTER/RETTIGHETER

På eiendommen er det tinglyst følgende heftelser og rettigheter som følger eiendommens matrikkel ved overskjøting til ny hjemmelshaver:

1505/8/253:

Dokumentnr: 905426 - Registrering av grunn

Denne matrikkelenhet opprettet fra:

Knr:1505 Gnr:8 Bnr:366

01.09.1994 - Dokumentnr: 15179 - Målebrev

Areal: 852.0m2.

For mer informasjon om erklæringer/tilliggende rettigheter ta kontakt med meglerforetaket.

## GRUNNBOKSDATO

26.03.2026

## ANDEL FELLESGJELD

Kr. 1 273 127,- pr. 31.12.2025

## LÅNEBETINGELSER FELLESGJELD

Bank: OBOS-banken AS

Lånenr.: 98207726516

Lånetype: Annuitetslån

Rentesats: 4,99%

Restsaldo 12 222 000,00

Innfrielsesdato: 30.10.2048

Type rente: Flytende rente

Terminer i året: 12

IN-avtale: Nei

Avdragsfrihet til og med oktober 2028

Bank: OBOS-banken AS

Lånenr.: 98207838438

Lånetype: Annuitetslån

Rentesats: 4,99%

Restsaldo 131 266,00

Innfrielsesdato: 30.11.2034

## REGNSKAP/BUDSJETT/KOSTNADSØKNINGER

Driftsinntekter i 2024 var kr. 1 132 848,-, driftskostnader var kr. -427 295 og årsresultat i 2024 var kr. - 17 658,-.

Borettslaget ligger i konflikt med utbygger om mangler på fellesareal (drenering og verandaer). Manglene gjelder ikke den aktuelle andelen som selges, men kan medføre økonomiske konsekvenser for fellesskapet.

Status: Utbygger avviser kravet; styret vurderer rettsmekling.

Økonomi: Utbedring er estimert til ca. 1 mill. Borettslaget har rettshjelpsforsikring på 400 000,-.

Risiko: Dersom saken tapes eller ikke forfølges, må borettslaget dekke kostnadene selv, noe som kan påvirke felleskostnadene.

Se vedlagt ekstraordinært årsmøte 2026 for mer informasjon.

Innkalling/referat fra siste generalforsamling og regnskap/

budsjett er innhentet og ligger vedlagt.

## SIKRINGSFOND

Borettslaget har en avtale med OBOS Factoring om garantert betaling av felleskostnader. OBOS Factoring garanterer for overførsel til borettslaget hver måned og overtar deretter alt ansvar og risiko for eventuell manglende innbetaling av felleskostnader. Avtale om sikring av felleskostnader varer til den blir sagt opp av en av partene. Oppsigelsestiden er seks - 6 - måneder regnet fra oppsigelsesdato

## FORRETNINGSFØRER

Obos Eiendomsforvaltning AS

## STYREGODKJENNELSE

Borettslaget praktiserer styregodkjenning av ny andelseier. Kjøper er forpliktet til å gjennomføre handelen uavhengig av om kjøper på overtakelsestidspunktet er godkjent av borettslaget som ny andelseier. Risikoen for å bli godkjent som ny andelseier påhviler kjøper. Dersom kjøper på overtakelsestidspunktet ikke er godkjent som ny andelseier, har kjøper dog ikke rett til å ta eiendommen i bruk.

## DYREHOLD

Styret kan fastsette vanlige ordensregler for eiendommen. Selv om det er vedtatt forbud mot dyrehold, kan brukeren av boligen holde dyr dersom gode grunner taler for det, og dyreholdet ikke er til ulempe for de andre brukerne av eiendommen.

## VEDTEKTER/HUSORDENSREGLER

Vedtekter og husordensregler er vedlagt prospekt.

## DIVERSE OPPLYSNINGER

### DIVERSE

Notar AS og eiendomsmeglingsforetakene som er en del av Notar-kjeden, har samarbeid med forskjellige foretak som tilbyr produkter eller tjenester i forbindelse med megleroppdraget:

- Søderberg & Partners leverer boligselgerforsikring
- Søderberg & Partners leverer boligkjøpeforsikring

- Overo, leverandør av digitale oppgjørsskjema og overtakelsesprotokoller, tilbyr avtale om strøm, alarm og bredbånd.

Hvilke produkter/tjenester kjøper og selger tilbys i forbindelse med oppdraget, kan variere ut fra hvor i landet eiendommen ligger.

### **OVERTAGELSE**

Etter avtale. Dog tidligst etter at forkjøpsretten for øvrige andelseiere i borettslaget og eventuelt medlemmer av boligbyggelaget er avklart, samt at styrets godkjennelse er gitt. I h.t. lov om borettslag tar dette 20 dager fra melding om salget gis. Angi ønsket overtakelse ved budgivning.

### **BAKGRUNN FOR OPPLYSNINGER I SALGSOPPGAVEN**

Salgsoppgaven er utarbeidet ut ifra opplysninger som er gitt av selger, befaring av eiendommen samt innhenting av nødvendige dokumenter og evt. takst/tilstandsrapport.

### **SALGSOPPGAVE SIST OPPDATERT**

27.03.2026

### **ANSVARLIG MEGLERFORETAK**

Nordmøre Eiendomsmegling AS  
Knut Siems gate 7, 6509 KRISTIANSUND N. TLF. 71 30 47 50

### **MEGLER**

Aleksander Faksvåg Talgø, Eiendomsmegler MNEF/  
Partner/ Fagansvarlig  
Epost: aleksander@notar.no

### **MEGLERS VEDERLAG**

Fastpris vederlag kr. 40 000,- (inkl. mva.)  
Salgstilretteleggelse kr. 15 900,- (inkl. mva.)  
Oppgjørsgjebyr kr. 6 000,- (inkl. mva.)  
Liten markeds pakke kr. 16 900,- (inkl. mva.)  
Visninger og overtakelse (pr. stk.) kr. 2 500,- (inkl. mva.)  
Grunnpakke/Grunnbok/e-tinglysing kr. 2 500,- (inkl. mva.)

Direkte utlegg dekkes av selger.

Dersom handel ikke kommer i stand er følgende avtalt om meglerforetakets vederlag: Intet salg – ingen regning. Oppdragsgiver betaler bare hvis det blir salg.

Boligselgerforsikring, bygningsrapport, takst og annonsering utover avtalt markeds pakke inngår ikke i garantien, men kan bestilles direkte fra leverandør.

### **VIKTIG INFORMASJON**

#### **BOLIGSELGERFORSIKRING**

For denne eiendommen er det ikke tegnet Boligselgerforsikring.

#### **BOLIGKJØPERFORSIKRING**

Kjøper har anledning til å tegne boligkjøperforsikring. Boligkjøperforsikring er en rettshjelpsforsikring som dekker utgifter forbundet med juridisk bistand, fagkyndig uttalelse og saksomkostninger. Forsikringen er valgfri. Se produktark, vedlagt salgsoppgave, for nærmere informasjon og priser. Forsikringen er meglet fram av Söderberg & Partners og er plassert hos Gar-Bo Försäkring AB. Skadebehandling foretas av Crawford & Company.

#### **SENTRALE LOVER**

Eiendommen selges etter reglene i avhendingsloven.

Eiendommen skal overleveres kjøper i tråd med det som er avtalt. Det er viktig at kjøper setter seg grundig inn i alle salgsdokumentene, herunder salgsoppgave, tilstandsrapport og selgers egenerklæring. Kjøper anses kjent med forhold som er tydelig beskrevet i salgsdokumentene. Forhold som er beskrevet i salgsdokumentene kan ikke påberopes som mangler. Dette gjelder uavhengig av om kjøper har lest dokumentene. Alle interessenter oppfordres til å undersøke eiendommen nøye, gjerne sammen med fagkyndig før bud inngis. Kjøper som velger å kjøpe usett kan ikke gjøre gjeldende som mangel noe han burde blitt kjent med ved undersøkelsen. Dersom det er behov for avklaringer, anbefaler vi at kjøper rådfører seg med eiendomsmegler eller en bygningssakkyndig før det legges inn bud.

Hvis eiendommen ikke er i samsvar med det kjøperen må kunne forvente ut ifra alder, type og synlig tilstand, kan det være en mangel. Det samme gjelder hvis det er holdt tilbake eller gitt uriktige opplysninger om eiendommen. Dette gjelder likevel bare dersom man kan gå ut i fra at det virket inn på avtalen at opplysningen ikke ble gitt eller at feil opplysninger ikke ble rettet i tide på en tydelig måte. En

bolig som har blitt brukt i en viss tid, har vanligvis blitt utsatt for slitasje og skader kan ha oppstått. Slik bruksslitasje må kjøper regne med, og det kan avdekkes enkelte forhold etter overtakelse som nødvendiggjør utbedringer. Normal slitasje og skader som nødvendiggjør utbedring, er innenfor hva kjøper må forvente og vil ikke utgjøre en mangel.

Boligen kan ha en mangel dersom det er avvik mellom opplyst og faktisk areal, forutsatt at avviket er på 2% eller mer og minimum 1 kvm.

Dersom eiendommen har et mindre grunnareal (tomt) enn kjøperen har regnet med, er det likevel ikke en mangel hvis ikke arealet er vesentlig mindre enn det som fremkommer av salgsdokumentene, jf. avhl-3-3.

Ved beregning av et eventuelt prisavslag eller erstatning må kjøper selv dekke tap/kostnader opptil et beløp på kr 10 000 (egenandel).

Dersom kjøper ikke er forbruker selges eiendommen «som den er», og selgers ansvar er da begrenset jf. avhl. § 3-9, 1. ledd 2. pktm. Avhendingsloven § 3-3 (2) fravikes, og hvorvidt en innendørs arealsvikt karakteriseres som en mangel vurderes etter avhendingsloven § 3-8. Informasjon om kjøpers undersøkelsesplikt, herunder oppfordringen om å undersøke eiendommen nøye, gjelder også for kjøpere som ikke anses som forbrukere. Med forbrukerkjøper menes kjøp av eiendom når kjøperen er en fysisk person som ikke hovedsakelig handler som ledd i næringsvirksomhet.

Både kjøper og selger er forpliktet til å signere den standard kjøpekontrakten som er utarbeidet av Notar i forbindelse med eiendomshandler. Kjøpekontrakten kan gjennomgås hos eiendomsmegleren før budet legges inn.

#### **PERSONOPPLYSNINGSLOVEN**

Ditt personvern er viktig for Notar og vi er opptatt av å verne om personopplysningenes integritet, tilgjengelighet og konfidensialitet. All behandling av personopplysninger i Notar skal følge det til enhver tid gjeldende personvernregelverket, herunder GDPR og personopplysningsloven. Les mer om dette her: <https://notar.no/personvern.aspx>.

#### **HVITVASKINGSREGLENE**

Eiendomsmeglere er underlagt lov om hvitvasking og tilhørende forskrift. Etter hvitvaskingsloven er eiendomsmegler pålagt å gjennomføre kundetiltak av både selger og kjøper. Hvis kjøper ikke bidrar til at megler får gjennomført kundetiltak, og dette fører til at transaksjonen ikke kan gjennomføres eller blir forsinket, misligholder kjøper avtalen med selger. Etter 30 dager anses misligholdet vesentlig, og selger har rett til å heve avtalen og gjennomføre deknings salg for kjøpers regning.

Dersom det er selger som ikke bidrar til at megler får gjennomført løpende kundetiltak underveis i oppdraget må eiendomsmegler stanse gjennomføringen av transaksjonen. Selger vil i et slikt tilfelle ha misligholdt sine forpliktelser, og kjøper vil kunne ha et krav mot selger etter avhendingsloven. Hvis kundetiltak ikke lar seg gjennomføre, vil Notar ikke kunne bistå med handelen eller foreta oppgjør.

Kjøper oppfordres til å innbetale kjøpesummen som ikke kommer fra låneinstitusjon, i en samlet innbetaling fra egen konto i norsk bank. Dersom innbetaling likevel må foretas på annen måte, må megler orienteres med begrunnelse og informasjon om innbetalers navn, før innbetaling av oppgjør.

#### **BUDGIVNING**

Det første budet skal inngis skriftlig på Notar sitt budskjema, påført budgivers signatur og vedlagt kopi av legitimasjon. Alternativt kan man legge inn bud elektronisk, ved bruk av "Gi bud" knapp i nettannonse, hvor budgiver må legitimere seg med BankID. Senere bud kan inngis per e-post eller SMS til megler. Megler skal så snart som mulig bekrefte skriftlig overfor budgiver at bud er mottatt.

Bud som ikke er skriftlig, eller som har en kortere akseptfrist enn til kl. 12.00 første virkedag etter siste annonserte visning, vil ikke bli formidlet til selger. Et bud er bindende for budgiver frem til angitt akseptfrist.

Bestemmelser om budgivning gitt i medhold av eiendomsmeglingsloven § 6-8 kommer til anvendelse ved utførelsen av Oppdraget. For å sikre en forsvarlig

gjennomføring av budrunden, stiller Notar krav til frister ved budgivningen. Bud skal ikke ha en akseptfrist på mindre enn 30 minutter fra budet inngis. Bud med kortere akseptfrist enn 30 minutter kan avvises.

Selger står fritt til å forkaste eller akseptere ethvert bud. Selger må skriftlig akseptere budet før budaksept kan formidles til budgiver.

Fra og med 01.07.25 ble det ikke lengre være lovlig å legge inn hemmelige bud. Megler kan dermed ikke formidle bud med forbehold om at budet eller forbehold i budet skal holdes skjult (hemmelig) for andre budgivere og interessenter.

Kopi av budjournal skal gis til kjøper og selger uten ugrunnet opphold etter at handelen er kommet i stand. Alle som har inngitt bud på eiendommen kan kreve kopi av budjournalen i anonymisert form etter at budrunden er avsluttet.

For øvrig vises det til "Forbrukerinformasjon om budgivning" som er inntatt i salgsoppgaven.

# Denne boligen vil jeg gjerne ha!

## Hva nå?

### 1 - KONTAKT MEGLER

Registrer din interesse og megleren holder deg oppdatert.

### 2 - HA FINANSIERING PÅ PÅSS

Undersøk med banken hvor mye du kan få i lån, og be om evt. finanseringsbevis.

### 3 - UNDERSØK BOLIGEN

Før det legges inn bud på eiendommen oppfordres budgiver til å sette seg inn i all relevant informasjon om eiendommen, herunder eventuell salgsoppgave og teknisk rapport med alle vedlegg.

### 4 - BUDGIVNING

Dersom du ønsker å by kan første bud gis via GI BUD-knappen på hver eiendom, eller du kan fylle ut budskjema som leveres/sendes til megler. Påfølgende bud må også være skriftlige, men kan i tillegg gis via SMS eller epost. Se forbrukerinformasjon om budgivning i prospekt.



# Vedlegg

## FREIVEIEN 90D

Selgers egenerklæring

Tilstandsrapport

Ferdigattest fasadeendring og renovering

Plan, snitt og fasader 2017

Husordensregler

Vedtekter

Meglerbrev

Årsmøte 2025

Reguleringsplankart

Kommuneplankart

Det gjøres oppmerksom på at salgsoppgaven ikke er komplett uten alle vedlegg. Ta kontakt med meglerforetakets representant dersom du mener at noen av vedleggene mangler.

# Plantegning



Plantegningen er en ikke målestør illustrasjon og avvik kan forekomme.



# EGENERKLÆRINGSSKJEMA

Til orientering vil dette skjema være en del av salgsoppgaven

Meglerfirma	
Notar Kristiansund	
Oppdragsnr.	
4-0092/26	
Selger 1 navn	
Maria Sagedal	
Gateadresse	
Freiveien 90D	
Poststed	Postnr
KRISTIANSUND N	6512
Er det dødsbo?	
<input checked="" type="checkbox"/> Nei <input type="checkbox"/> Ja	
Avdødes navn	
Er det salg ved fullmakt?	
<input checked="" type="checkbox"/> Nei <input type="checkbox"/> Ja	
Hjemmelshavers navn	
Har du kjennskap til eiendommen?	
<input type="checkbox"/> Nei <input checked="" type="checkbox"/> Ja	
Når kjøpte du boligen?	
År	2018
Hvor lenge har du eid boligen?	
Antall år	7
Antall måneder	5
Har du bodd i boligen siste 12 måneder?	
<input type="checkbox"/> Nei <input checked="" type="checkbox"/> Ja	
I hvilket forsikringsselskap har du tegnet villa/husforsikring?	
Forsikringsselskap	
Polise/avtalendr.	

## Spørsmål for alle typer eiendommer

1 Kjenner du til om det er/har vært feil tilknyttet våtrommene, f.eks. sprekker, lekkasje, råte, lukt eller soppkader?

Nei  Ja

Beskrivelse

Slitasje på fugene i dusj-hjørnet. Dette ble fikset i 2026.

2 Kjenner du til om det er utført arbeid på bad/våtrom?

Svar

Ja, kun av ufaglært/egeninnsats/dugnad

Beskrivelse

En venn som er rørlegger har fjernet gammel fugemasse og lagt ny.

2.1 Ble tettesjikt/membran/sluk oppgradert/fornyhet?

Nei  Ja

2.2 Er arbeidet byggemeldt?

Nei  Ja

3 Kjenner du til om det er/har vært tilbakeslag av avløpsvann i sluk eller lignende?

Nei  Ja

4 Kjenner du til feil eller om har vært utført arbeid/kontroll på vann/avløp?

Svar

Nei

5 Kjenner du til om det er/har vært problemer med drenering, fuktinnslag, øvrig fukt eller fuktmerker i underetasje/kjeller?

Nei  Ja

Beskrivelse

Det har ikke vært vanninntrengning i min bolig. For noen år siden opplevde imidlertid enkelte naboer i borettslaget vanninntrengning i kjeller. Borettslaget fulgte opp saken overfor utbygger, som deretter gjennomførte ny drenering rundt alle boligene.

6 Kjenner du til om det er/har vært utttheter i terrasse/garasje/tak/fasade?

Nei  Ja

7 Kjenner du til om det er/har vært problemer med ildsted/skorstein/pipe f.eks. dårlig trekk, sprekker, pålegg, fyringsforbud eller lignende?

Nei  Ja

8 Kjenner du til om det er/har vært f.eks. sprekker i mur, skjeve gulv eller lignende?

Nei  Ja

Beskrivelse

Gulvene har en liten helling, noe som skyldes at huset er eldre og ble renoveret rett før jeg kjøpte det. Etter at huset hadde satt seg etter renoveringen, oppsto enkelte sprekker i veggene, som jeg selv har fuget, pusset og malt over.

9 Kjenner du til om det er/har vært sopp/råteskader/insekter/skadedyr på eiendommen som rotter, mus, maur eller lignende?

Nei  Ja

10 Kjenner du til om det er/har vært skjeggkre i boligen?

Nei  Ja

Beskrivelse

For noen år siden ble det påvist skjeggkre i boligen. Dette ble meldt til borettslaget, som satte inn skadedyrsbekjempelse. Siden tiltaket har jeg ikke observert skjeggkre.

11 Kjenner du til om det er/har vært utført arbeid på el-anlegget eller andre installasjoner (f.eks. oljetank, sentralfyr, ventilasjon)?

Svar

Nei

12 Kjenner du til om det er utført kontroll av el-anlegget og/eller andre installasjoner (f.eks. oljetank, sentralfyr, ventilasjon)?

Nei  Ja

13 Har du ladeanlegg/ladeboks for elbil i dag?

Nei  Ja

Beskrivelse

NEAS Elektro installerte elbil-lader for meg i 2022.

14 Kjenner du til om ufaglærte har utført arbeid som normalt bør utføres av faglærte, utover det som er nevnt tidligere (f.eks. drenering, murerarbeid, tømmerarbeid etc)?

Nei  Ja

15 Er det nedgravd oljetank på eiendommen?

Nei  Ja

16 Kjenner du til om det har vært utført arbeid på terrasse/garasje/tak/fasade?

Svar

Nei

17 Selges eiendommen med utleiedel, leilighet, hybel eller tilsvarende?

Nei  Ja

18 Kjenner du til om det er innredet/bruksendret/bygget ut i kjeller eller loft eller andre deler av boligen?

Nei  Ja

19 Kjenner du til forslag eller vedtatte reguleringsplaner, andre planer, nabovarsel eller offentlige vedtak som kan medføre endringer i bruken av eiendommen eller av dens omgivelser?

Nei  Ja

Beskrivelse

R-272 endring av detaljregulering for Nordholmen og Strandgata 18-26, som vil løfte og videreutvikle området på Goma.

20 Kjenner du til om det foreligger påbud/heftelser/krav/manglende tillatelser vedrørende eiendommen?

Nei  Ja

21 Er det foretatt radonmåling?

Nei  Ja

22 Kjenner du til manglende brukstillatelse eller ferdigattest?

Nei  Ja

23 Kjenner du til om det foreligger skaderapporter/ tilstandsvurderinger eller utførte målinger?

Nei  Ja

Beskrivelse

Borettslaget har innhentet en tilstandsrapport på boligene etter at det ble utført nytt dreneringsarbeid rundt byggene, som følge av en reklamasjon. Borettslaget mener at arbeidet ikke er utført tilfredsstillende, og har derfor tatt ut stevning.

24 Er det andre forhold av betydning ved eiendommen som kan være relevant for kjøper å vite om (f.eks. rasfare, tinglyste forhold eller private avtaler)?

Nei  Ja

#### Spørsmål for bolig i sameie/borettslag/boligaksjeselskap:

25 Kjenner du til om sameiet/laget/selskapet er involvert i tvister av noe slag?

Nei  Ja

Beskrivelse

Borettslaget har mottatt avslag fra utbygger på påpekte mangler i tilstandsrapporten etter drenering rundt boligene, til tross for dokumentasjon og dialog. Saken er derfor besluttet fulgt opp videre, og det er vedtatt å ta ut stevning.

26 Kjenner du til vedtak/forslag til vedtak om forhold vedr. eiendommen som kan medføre økte felleskostnader/økt fellesgjeld?

Nei  Ja

Beskrivelse

Avdragsfrihet på fellesgjeld er ferdig i 2028.

27 Kjenner du til om det er/har vært sopp/råteskader/insekter/skadedyr i sameiet/laget/selskapet (fellesareal eller i andre boliger) som rotter, mus, maur eller lignende?

Nei  Ja

Beskrivelse

En nabo hadde sett rotter rundt søppeldunkene sine en gang. Jeg har ikke sett noe.

28 Kjenner du til om det er/har vært skjeggkre i sameiet/laget/selskapet (fellesareal eller i andre boliger)?

Nei  Ja

Beskrivelse

Flere beboere i borettslaget opplevde forekomst av skjeggkre i samme periode. Borettslaget sørget for nødvendig skadedyrsbekjempelse i de aktuelle boligene.

## Tilleggs kommentar

- Det er lavt vanntrykk på kaldtvannet i kjøkkenkrana. Det kan være nødvendig å bytte blandebladet. - Det har vært et måkereir i pipa siden jeg flyttet inn for 8 år siden. I noen uker hvert år er det derfor en del støv fra måker på taket.

Jeg bekrefter at opplysningene er gitt etter beste skjønn. Jeg er kjent med at dersom jeg har gitt ufullstendige, uriktige eller misvisende opplysninger om eiendommen, vil forsikringsselskapet kunne søke hel eller delvis regress for sine utbetalinger eller redusere sitt ansvar helt eller delvis, jfr. vilkår for boligselgerforsikring punkt 7.1 og forsikringsavtaleloven kapittel 4.

Jeg er orientert om mitt mulige ansvar som selger etter avhendingsloven, eventuelt etter kjøpsloven (aksjeboliger), og om forsikringsgiver sitt boligselgerforsikringstilbud.

Jeg er klar over at avtale om forsikring er bindende. Jeg er også klar over at premietilbudet først kan påberopes når boligen er solgt (budaksept). Premietilbudet som er gitt av megler er bindende for forsikringsgiver i 6 – seks – måneder fra oppdragsinngåelse med megler.

Etter dette vil premien og forsikringsvilkårene kunne justeres. Når premietilbudet ikke lenger er bindende for forsikringsselskapet må egenerklæringskjemaet signeres på nytt og eventuelle endringer påføres. Det vil da være forsikringspremien og forsikringsvilkårene på ny signeringsdato som legges til grunn.

Det kan ikke tegnes boligselgerforsikring ved følgende salg:

- mellom ektefeller eller slektninger i rett oppstigende eller nedstigenede linje, søsken, eller
- mellom personer som bor eller har bodd på boligeiendommen og/eller
- når salget skjer som ledd i sikredes næringsvirksomhet/er en næringseiendom
- etter at boligeiendommen er lagt ut for salg.
- ved salg av helårs- og fritidsbolig er det krav til at det foreligger tilstandsrapport i henhold til Forskrift til avhendingslova (tryggere bolighandel).

Forsikringsselskapet kan ved skriftlig samtykke akseptere tegning av forsikring også i ovennevnte tilfeller.

Dersom forsikringsselskapet ikke har gitt skriftlig samtykke, kan erstatningen bortfalle.

Ved oppgjørsoppdrag trer forsikringen i kraft når kontrakten er signert av begge parter, begrenset til siste 12 måneder før overtakelse.

Forøvrig oppfordrer selger potensielle kjøpere til å undersøke eiendommen grundig, jf avhendingsloven § 3-10 og kjøpsloven § 20 (aksjeboliger).

Gyldig forsikring forutsetter at det for helårs- og fritidsbolig foreligger tilstandsrapport som er i henhold til Forskrift til avhendingslova (tryggere bolighandel).

- Jeg ønsker boligselgerforsikring, og bekrefter å ha mottatt og lest forsikringsvilkårene og informasjonsbrosjyre til selger i forbindelse med kjøp av boligselgerforsikring. Forsikringen trer i kraft på det tidspunkt det foreligger en budaksept mellom partene, begrenset til tolv måneder før overtakelse. Ved oppgjørsoppdrag trer forsikringen i kraft når kontrakten er signert av begge parter, begrenset til siste 12 måneder før overtakelse. Jeg bekrefter med dette at eiendommen ikke er en næringseiendom, at den ikke selges som ledd i næringsvirksomhet eller mellom ektefeller eller slektninger i rett oppstigende eller nedstigende linje, søsken, eller mellom personer som bor eller har bodd på boligeiendommen. Gyldig forsikring forutsetter at det for helårs- og fritidsbolig foreligger tilstandsrapport som er i henhold til Forskrift til avhendingslova (tryggere bolighandel). Forsikringen er ugyldig dersom den tegnes i strid med forsikringsvilkårene. Jeg er innforstått med at eiendomsmegleren ikke har fullmakt til å gjøre unntak fra ovennevnte begrensninger. Jeg er oppmerksom på at 8% av total forsikringspremie er honorar til Söderberg & Partners.
- Jeg ønsker ikke boligselgerforsikring, men megler har tilbudt meg å kjøpe slik forsikring.
- Jeg kan ikke kjøpe boligselgerforsikring ihht vilkår.

NAME OF SIGNER	IDENTIFIER	TIME	ELECTRONIC ID
Maria Sagedal	8be4be0b2ec78fcee9ef8 4b1529a98437bf3701b	25.03.2026 10:23:25 UTC	Signer authenticated by One time code

- This is a PDF document digitally signed by IN Groupe's E-Signing service.
- The document's integrity is protected by signing and sealing the contents with a certificate issued to IN Groupe by a third party. Validating the signature confirms that the contents have not been modified since the time of signing.
- For more information about document formats, see <https://doc.ingroupe.com/developer>

# Tilstandsrapport

📍 Freiveien 90 D, 6512 KRISTIANSUND N 📖 KRISTIANSUND kommune

# gnr. 8, bnr. 253

# Andelsnummer 8

**Sum areal alle bygg: BRA: 112 m<sup>2</sup> BRA-i: 112 m<sup>2</sup>**



Befaringsdato: 16.03.2026

Rapportdato: 25.03.2026

Oppdragsnr.: 20889-1525

Eiendomsverdi ref nr: WJ7545

Foretak: Nordmøre Taksering AS

Takstingeniør: Dag Egil Strupstad



Rapporten kan brukes i inntil ett år etter befaringsdato, og kan ikke gjenbrukes ved flere boligsalg i denne perioden. Skjer det endringer, oppstår skader også videre på boligen, bør du som selger be om oppdatert rapport.



**Rapportansvarlig**

A handwritten signature in grey ink, appearing to be "Dag Egil Strupstad".

Dag Egil Strupstad  
Uavhengig Takstingeniør  
dag@nordmoretaksering.no  
476 73 507



# Dette trenger du å vite om tilstandsrapporten



## Hva er en tilstandsrapport?

En tilstandsrapport beskriver synlige skader/avvik eller tegn på skader/avvik på boligen. Rapporten fremhever vanligvis ikke positive egenskaper ved boligen.



## Hva vurderer en bygningssakkyndig?

Den bygningssakkyndige vurderer boligen ut fra hva man kan forvente av en bygning av samme alder og type. Vurderingen gjøres som regel mot hvordan det var vanlig å bygge og regler som gjaldt da boligen ble oppført (søknadstidspunktet). Forhold som er vanlige for bygningens alder, slik som slitasje etter normal bruk regnes ikke som avvik.



## Hva inneholder tilstandsrapporten?

Den bygningssakkyndige undersøker rom og bygningsdeler slik det kommer frem av [Forskrift til avhendingsloven](#). Tilstandsrapporten inneholder bare avvik som den bygningssakkyndige kan se eller kontrollere med enkle hjelpemidler. Det gjøres ikke nærmere undersøkelser slik som åpning av vegger eller andre bygningsdeler. I vegg mot våtrom og rom under terreng kan det borres et hull for å gjøre enkle undersøkelser slik som fuktøk.

## Når du kjøper en brukt bolig

Når du kjøper en brukt bolig, er det viktig å være oppmerksom på at dette ikke kan sammenlignes med å kjøpe en ny bolig. Måten boligen ble bygget på kan være annerledes enn i dag. Bygninger svekkes over tid, og utsettes for slitasje blant annet på grunn av bruk og vær og vind. Mange boliger fornyes helt eller delvis, noen i flere omganger, eller det oppføres tilbygg. Særlig for boliger som er pusset opp eller endret, er det viktig å merke seg at fornyelse av overflater ikke nødvendigvis betyr at bygningsdeler under er forbedret.

## Vurdering mot byggeregler

Den bygningssakkyndige vil vurdere boligen mot hvordan det var vanlig å bygge og regler som gjaldt på søknadstidspunktet. Den bygningssakkyndige ser etter avvik som har betydning for og som reduserer boligens funksjon og verdi, og som kommer frem av Forskrift til avhendingslova.

## Tilstandsrapporten beskriver ikke hele boligen

### BYGNINGSSAKKYNDIGE SER FOR EKSEMPEL IKKE PÅ

- vanlig slitasje og normal vedlikeholdstilstand
- bagatellmessige forhold som ikke påvirker bygningens bruk eller verdi vesentlig
- etasjeskillere
- tilleggsbygg slik som garasje, bod, anneks, naust også videre
- utvendige trapper
- støttemurer
- skjulte installasjoner
- installasjoner utenfor bygningen
- full funksjonstesting av el- og VVS-installasjoner
- geologiske forhold og bygningens plassering på grunnen
- bygningens planløsning
- bygningens innredning
- løssøre slik som hvitevarer
- utendørs svømmebasseng og pumpeanlegg
- bygningens estetikk og arkitektur
- bygningens lovlighet (bortsett fra bruksendringer, brannceller og forhold som åpenbart kan påvirke helse, miljø og sikkerhet)
- fellesarealer (med mindre boligeier har vedlikeholdsplikt for fellesarealer og dette er kjent for bygningssakkyndig, eller fellesarealet har en særlig tilknytning til boligen).

© iVerdi 2023

Malen til denne rapporten, inkludert standardtekstene fra Verdi er vernet etter åndsverkloven og kan kun benyttes av av kunder hos iVerdi. For andre aktører er eksemplarframstilling av malen og standardtekster, som utskrift og annen kopiering til bruk som grunnlag for tilsvarende rapporter, bare tillatt når det er hjemlet i lov (kopiering til privat bruk, sitat o.l.) eller avtale med iVerdi (<https://iverdi.no/>).

Utnyttelse i strid med lov eller avtale kan medføre erstatnings- og straffeansvar.

# Dette trenger du å vite om tilstandsrapporten

## Tilstanden vurderes med ulike tilstandsgrader

Tilstanden gir uttrykk for en gitt forventet tilstand, blant annet vurdert ut fra alder og normal bruk. Ved Tilstandsgrad 0 (TG0) og Tilstandsgrad 1 (TG1) gir den bygningssakkyndige normalt ingen begrunnelse for valg av tilstandsgrad. Grunnen er at bygningen eller bygningsdelen da bare har normal slitasje. Ved skjulte konstruksjoner kan alder alene avgjøre tilstandsgrad. Når bygningssakkyndige anbefaler tiltak, for eksempel utbedringer, må brukeren av rapporten vurdere om tiltakene er nødvendige og lønnsomme.

Når den bygningssakkyndige velger tilstandsgrad, baseres vurderingen på faste kriterier som følger av gjeldende bransjestandard for Teknisk tilstandsanalyse ved omsetning av bolig og Forskrift til avhendingslova.



### TILSTANDSGRAD 0, TG0: INGEN AVVIK

Bygningsdelen skal være tilnærmet ny, ikke vise tegn på slitasje og det skal være lagt frem dokumentasjon på faglig god utførelse. Det er ingen merknader til delen.



### TILSTANDSGRAD 1, TG1: MINDRE AVVIK

Bygningsdelen skal bare ha normal slitasje, og straktiltak skal ikke anses som nødvendig. Graden kan også brukes når delen er ny, men der dokumentasjon på faglig god utførelse mangler.



### TILSTANDSGRAD 2, TG2: VESENTLIGE AVVIK OG MINDRE AVVIK SOM ETTER NS 3600 GIR TG 2

Bygningsdelen skal enten ha feil utførelse, en skade eller symptomer på skade, sterk slitasje eller nedsatt funksjon. Graden gis når bygningsdelen trenger vedlikehold eller tiltak i nær fremtid. Graden skal også brukes når delen er gammel og det er grunn til å varsle om faren for skader på grunn av alderen, eller når det er grunn til å overvåke delen spesielt på grunn av fare for større skader eller følgeskader.



### TILSTANDSGRAD 3, TG3: STORE ELLER ALVORLIGE AVVIK

Denne tilstandsgraden brukes ved kraftige tegn på forhold som man må regne med trenger utbedring straks eller innen kort tid. Det er påvist funksjonssvikt eller sammenbrudd.



### IKKE UNDERSØKT/IKKE TILGJENGELIG FOR UNDERSØKELSE

Det kan være avvik/skader som ikke er avdekket.

## Informasjon om utbedringskostnader

Utbedringskostnadene i rapporten er sjablongmessige anslag basert på observerte forhold som feil, skader eller uregelmessigheter, samt foreslåtte tiltak. Disse anslagene er veiledende, angis i fem intervaller, er basert på generelle erfaringstall, og må ikke forveksles med konkrete pristilbud fra håndverkere eller entreprenører. Faktiske kostnader kan variere betydelig, avhengig av individuelle valg, materialpriser og markedsforhold. For å få en nøyaktig vurdering av utbedringskostnadene anbefales ytterligere undersøkelser og innhenting av flere pristilbud fra kvalifiserte fagfolk. Slike anslag gis for TG3, der dette er mulig.



Tiltak under kr 20 000



Tiltak mellom kr 20 000 – 100 000



Tiltak mellom kr 100 000 – 200 000



Tiltak mellom kr 200 000 – 500 000



Tiltak over kr 500 000

# Beskrivelse av eiendommen

Generelt er boligen i bra stand konstruksjonsmessig og framstår som godt vedlikeholdt på utvendig og innvendige flater. Det er ikke registrert synlige svekkelser som betegner strakstiltak. For øvrig se de respektive punkter i rapporten.

## Tomannsbolig - Byggeår: 1968

### UTVENDIG

[Gå til side](#)

Taktekkingen er av steinbelagte stålplater. Taket er besiktiget fra bakkenivå. Siden taket (takkonstruksjon, takteking og skorstein) kun er observert fra bakkenivå, er vurderingen begrenset av dette. Det er ikke sikkerhetsmessig forsvarlig å bevege seg ut på taket eller observere fra stige. Selv om det ikke er avdekket skader under befaringen, betyr ikke dette at det ikke foreligger skader som en besiktigelse på taket kan avdekke. Vær oppmerksom på denne risikoen. En undersøkelse av taket kan utføres av en fagperson under tilstrekkelige sikkerhetsforhold. Nedløp og beslag av type stål/ aluminium. Nedløp og beslag av type stål/ aluminium. Veggene har bindingsverkskonstruksjon fra byggeår. Fasade/kledning har liggende bordkledning. Takkonstruksjonen har antatt type sperrekonstruksjon fra byggeår. Bygningen har PVC vinduer med 2-lags glass. Bygningen har malt hovedytterdør. Balkong oppført med bærende konstruksjoner av tre, med dekke av terrassebord.

### INNVEDIG

[Gå til side](#)

Innvendig er det gulv av laminat. Veggene har malte plater. Innvendige tak har malte plater og himlingsplater. Etasjeskiller er av trebjelkelag. Det ble foretatt begrenset stikkprøvenivellering av etasjeskillere for å finne eventuelle retnings- og overflateavvik. Det bemerkes at vegger og gulv antatt er originalt fra byggeår. Det er ikke tilknyttet vedovn til pipe. "Ildsted og skorstein er kun vurdert visuelt der det har vært tilgjengelig. Det er ikke utført funksjonskontroll eller nærmere teknisk vurdering av anlegget. For nærmere informasjon om tilstand og eventuelle avvik vises det til det lokale brann- og feiervesenet, som fører tilsyn og utfører feiing i henhold til gjeldende regelverk."

Gulvet har teppe og er av betong. Veggene har plater og betong/mur. Hulltaking er foretatt uten å påvise unormale forhold. Hulltaking er foretatt ved/i Vegg mot vest. . Trappene er i tett utførelse med laminat i trinn. Innvendig har boligen malte fyllingsdører.

### VÅTROM

[Gå til side](#)

Bad  
Dokumentasjon: ingen dokumentasjon.  
Badet ble renoverert i 2017.

Veggene har fliser. Taket har himlingsplater. Gulvet er flislagt. Rommet har elektriske varmekabler. Høydeforskjell fra toppen av sluket til toppen av membranen ved dørterskelen er 28mm. Det er plastsluk og smøremembran med ukjent utførelse.

Rommet har innredning med nedfelt servant, veggmontert toalett, dusjvegger/hjørne og opplegg for vaskemaskin. Det er elektrisk styrt vifte. Hulltaking er ikke foretatt da det ikke er fysisk mulig pga tiliggende konstruksjoner. Våtsone 1 er mot yttervegg. Fuktsøk er foretatt uten å påvise unormale forhold.

### KJØKKEN

[Gå til side](#)

Kjøkkenet har innredning med glatte fronter. Benkeplaten er av laminat. Det er kjølfryseskap, oppvaskmaskin, platetopp, micro og stekeovn. Det er kjøkkenventilator med avtrekk ut.

### TEKNISKE INSTALLASJONER

[Gå til side](#)

Innvendige vannledninger er av plast (rør i rør). Det er besiktiget i rørskap. Det er avløpsrør av plast. Boligen har naturlig ventilasjon. Varmtvannstanken er på ca. 120 liter. Det er hovedsaklig skjult ledningsnett og sikringskap med automatsikringer.

### TOMTEFORHOLD

[Gå til side](#)

Det er ukjent byggegrunn. Dreneringen er fra 2017. Utvendig er det etterisolert grunnmur med 7 cm utvendig. Ny drenering og drensør er etablert. Bygningen har betonggrunnmur. Bearbeidet terreng ser ut til å ha tilfredsstillende avrenning av overflatevann fra grunnmur/ bygningskropp. Utvendige avløpsrør er av plast og er fra 2017. Det er offentlig avløp via private stikkledninger Utvendige vannledninger er av plast (PEL) og er fra 2017. Det er offentlig vannforsyning via private stikkledninger.

### Arealer

[Gå til side](#)

### Forutsetninger og vedlegg

[Gå til side](#)

### Lovlighet

[Gå til side](#)

### Tomannsbolig

- Det foreligger godkjente og byggemeldte tegninger, som stemmer med dagens bruk

# Sammendrag av boligens tilstand

## Fordeling av tilstandsgrader

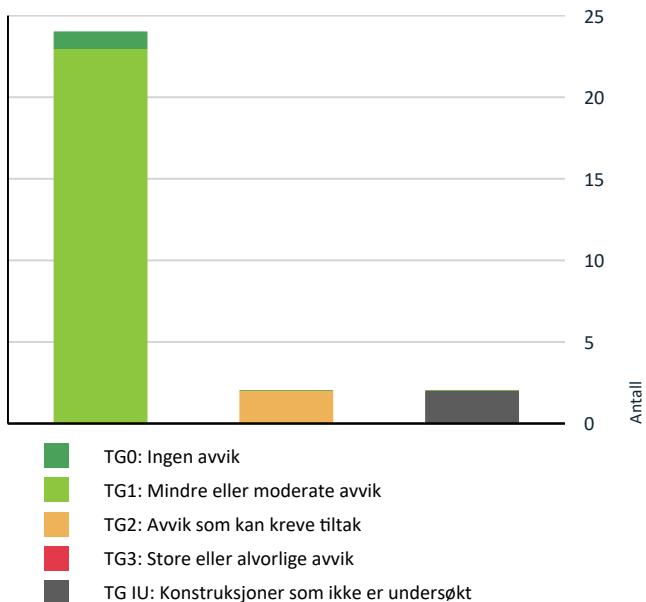

Vil du vite mer om tilstandsgrader? Se side 4.

## Oppsummering av avvik

Vil du vite mer? Se på rommet eller bygningsdelen senere i rapporten.

### Tomannsbolig

#### TG IU KONSTRUKSJONER SOM IKKE ER UNDERSØKT

Utvendig > Takkonstruksjon/Loft [Gå til side](#)

Innvendig > Pipe og ildsted [Gå til side](#)

#### TG 2 AVVIK SOM KAN KREVE TILTAK

Innvendig > Etasjeskille/gulv mot grunn [Gå til side](#)

Tekniske installasjoner > Vannledninger [Gå til side](#)

### HELSE, MILJØ OG SIKKERHET

#### Forhold som åpenbart kan medføre fare for helse, miljø og sikkerhet

⚠ Det er ikke foretatt radonmålinger, og bygget er heller [Gå til side](#) ikke utført med radonsperre.

# Boligens energimerking



## Beskrivelse

Bygninger som er bygget under eldre forskriftskrav enn dagens.

## Energimerke



**Energimerket** gir en god pekepinn på om oppvarmingsutgiftene for boligen er høye eller lave. Det består av to deler: en energikarakter og en oppvarmingskarakter. Til sammen forteller de om energistandarden i boligen din.

### Energikarakteren A–G:

Energikarakteren sier noe om energistandarden til bygningen og dermed noe om forventet forbruk av energi. Skalaen går fra A som er best til G som er dårligst.

• **A** og **B** er bygninger som normalt tilfredsstillere strengere krav enn det som er angitt i byggeforskriftene og/eller har effektivt varmesystem.

• **C** er bygninger som i hovedsak tilfredsstillere de nyeste byggeforskriftene, og bygninger etter noe eldre forskriftskrav med effektivt varmesystem.

• **D**, **E**, **F** og **G** er bygninger som er bygget under eldre forskriftskrav enn dagens. Eldre hus som ikke er utbedret, vil normalt få en karakter nederst på skalaen.

### Oppvarmingskarakter:

Oppvarmingskarakteren blir angitt ut fra hvor stor andel av energien som kommer fra ikke fornybare energikilder, slik som olje eller gass, eller fra elektrisitet. Karakteren er en fargeskala fra rød til grønn, hvor grønn er best. En grønn karakter betyr at du bruker bioenergi eller annen ny fornybar energi. Bruk av ved, varmepumpe, sol og fjernvarme gir god oppvarmingskarakter.

En rød karakter betyr at boligen din er avhengig av elektrisitet, olje eller gass. Et bygg som bare har panelovner får derfor en dårlig oppvarmingskarakter.

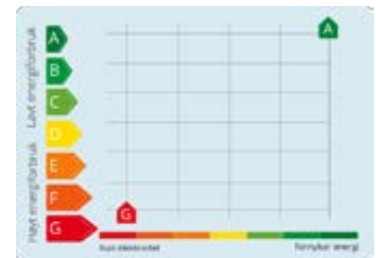

# Tilstandsrapport

## TOMANNSBOLIG



**Byggeår**  
1968

**Kommentar**  
Gjennomgående renoverert i ca. 2018.

### Standard

Normal standard på bygget ut ifra alder/konstruksjon - jamfør beskrivelse under konstruksjoner.

### Vedlikehold

Bygget er jevnlig vedlikeholdt.

### Tilbygg / modernisering

2018	Modernisering/r enovering	Gjennomgående renoverert i ca. 2018
------	------------------------------	-------------------------------------

## UTVENDIG

### Taktekking

*Punktet må sees i sammenheng med Takkonstruksjon/Loft*

#### Beskrivelse

Taktekkingen er av steinbelagte stålplater. Taket er besiktiget fra bakkenivå. Siden taket (takkonstruksjon, taktekking og skorstein) kun er observert fra bakkenivå, er vurderingen begrenset av dette. Det er ikke sikkerhetsmessig forsvarlig å bevege seg ut på taket eller observere fra stige. Selv om det ikke er avdekket skader under befaringen, betyr ikke dette at det ikke foreligger skader som en besiktigelse på taket kan avdekke. Vær oppmerksom på denne risikoen. En undersøkelse av taket kan utføres av en fagperson under tilstrekkelige sikkerhetsforhold.

### Nedløp og beslag

#### Beskrivelse

Nedløp og beslag av type stål/ aluminium. Nedløp og beslag av type stål/ aluminium.

### Veggkonstruksjon

#### Beskrivelse

Veggene har bindingsverkskonstruksjon fra byggeår. Fasade/kledning har liggende bordkledning.

### Takkonstruksjon/Loft

*Punktet må sees i sammenheng med Taktekking*

#### Beskrivelse

Takkonstruksjonen har antatt type sperrekonstruksjon fra byggeår.

#### Vurdering av avvik:

- Hele takkonstruksjonen er gjenbygget. Det er ingen mulighet til vurdering utover alder og observasjoner fra underliggende etg.

#### Konsekvens/tiltak

- Innhent dokumentasjon, om mulig.

### Vinduer

#### Beskrivelse

Bygningen har PVC vinduer med 2-lags glass.

### Dører

#### Beskrivelse

Bygningen har malt hovedytterdør.

### Balkonger, terrasser og rom under balkonger

#### Beskrivelse

Balkong oppført med bærende konstruksjoner av tre, med dekke av terrassebord.

## INNVENDIG

### Overflater

#### Beskrivelse

Innvendig er det gulv av laminat. Veggene har malte plater. Innvendige tak har malte plater og himlingsplater.

### Etasjeskille/gulv mot grunn

#### Beskrivelse

Etasjeskiller er av trebjelkelag.

Det ble foretatt begrenset stikkprøvenivellering av etasjeskillere for å finne eventuelle retnings- og overflateavvik. Det bemerkes at vegger og gulv antatt er originalt fra byggeår.

#### Vurdering av avvik:

- Det er målt høydeforskjell på mellom 15-30 mm gjennom hele rommet. Tilstandsgrad 2 gis med bakgrunn i standardens krav til godkjente måleavvik.

#### Konsekvens/tiltak

- For å få tilstandsgrad 0 eller 1 må høydeforskjeller rettes opp. Det vil imidlertid sjelden være økonomisk rasjonelt som et enkeltstående tiltak i en bolig som dette. Dersom boligen en gang skal renoveres, kan man vurdere slike tiltak.

### Pipe og ildsted

# Tilstandsrapport

## Beskrivelse

Det er ikke tilknyttet vedovn til pipe.  
"Ildsted og skorstein er kun vurdert visuelt der det har vært tilgjengelig.  
Det er ikke utført funksjonskontroll eller nærmere teknisk vurdering av anlegget. For nærmere informasjon om tilstand og eventuelle avvik vises det til det lokale brann- og feiervesenet, som fører tilsyn og utfører feiing i henhold til gjeldende regelverk."

## TG 1 Rom Under Terreng

Punktet må sees i sammenheng med 'Drenering'

## Beskrivelse

Gulvet har teppe og er av betong. Veggene har plater og betong/mur.  
Hulltaking er foretatt uten å påvise unormale forhold. Hulltaking er foretatt ved/i Vegg mot vest. .

## TG 1 Innvendige trapper

## Beskrivelse

Trappene er i tett utførelse med laminat i trinn.

## TG 1 Innvendige dører

## Beskrivelse

Innvendig har boligen malte fyllingsdører.

## VÅTROM

### ETASJE 1 > BAD

#### Generell

## Beskrivelse

Dokumentasjon: ingen dokumentasjon.  
Badet ble renoverert i 2017.



### ETASJE 1 > BAD

## TG 1 Overflater vegger og himling

## Beskrivelse

Veggene har fliser. Taket har himlingsplater.

### ETASJE 1 > BAD

## TG 1 Overflater Gulv

## Beskrivelse

Gulvet er flislagt. Rommet har elektriske varmekabler. Høydeforskjell fra toppen av sluket til toppen av membranen ved dørterskelen er 28mm.

### ETASJE 1 > BAD

## TG 1 Sluk, membran og tettesjikt

## Beskrivelse

Det er plastsluk og smøremembran med ukjent utførelse.

### ETASJE 1 > BAD

## TG 1 Sanitærutstyr og innredning

## Beskrivelse

Rommet har innredning med nedfelt servant, veggmontert toalett, dusjvegger/hjørne og opplegg for vaskemaskin.

### ETASJE 1 > BAD

## TG 1 Ventilasjon

## Beskrivelse

Det er elektrisk styrt vifte.

### ETASJE 1 > BAD

## Tilliggende konstruksjoner våtrom

## Beskrivelse

Hulltaking er ikke foretatt da det ikke er fysisk mulig pga tilliggende konstruksjoner. Våtsone 1 er mot yttervegg.  
Fuktsøk er foretatt uten å påvise unormale forhold.

# Tilstandsrapport

## KJØKKEN

### ETASJE 1 > KJØKKEN

#### TG 1 Overflater og innredning

##### Beskrivelse

Kjøkkenet har innredning med glatte fronter. Benkeplaten er av laminat. Det er kjølfryseskap, oppvaskmaskin, platetopp, micro og stekeovn.

### ETASJE 1 > KJØKKEN

#### TG 1 Avtrekk

##### Beskrivelse

Det er kjøkkenventilator med avtrekk ut.

## TEKNISKE INSTALLASJONER

#### TG 2 Vannledninger

##### Beskrivelse

Innvendige vannledninger er av plast (rør i rør). Det er besikket i rørskap.

##### Vurdering av avvik:

- Det er avvik:

Viser til egenerklæring: Det er lavt vanntrykk på kaldt vannet i kjøkkenkrana. Det kan være nødvendig å bytte blandeblenderet.

##### Konsekvens/tiltak

- Tiltak:

Anbefaler nærmere undersøkelser.

#### TG 1 Avløpsrør

##### Beskrivelse

Det er avløpsrør av plast.

#### TG 1 Ventilasjon

##### Beskrivelse

Boligen har naturlig ventilasjon.

#### TG 1 Varmtvannstank

##### Beskrivelse

Varmtvannstanken er på ca. 120 liter.

## Elektrisk anlegg

*Dette er en forenklet kontroll begrenset til de spørsmål og undersøkelser som forskrift til avhendingslova (tryggere bolighandel) § 2-18 inneholder. Dette kan ikke sammenlignes med en kontroll utført av offentlig myndighet (Det lokale eltilsyn) eller registrert elektrovirksomhet, og en bygningssakkyndig har verken kompetanse eller lov til å foreta en slik kontroll.*

*Tilstanden er vurdert ut fra den forenklede og begrensede kontrollen som forskriften inneholder. El-anlegget kan ha feil og mangler som en slik forenklet undersøkelse ikke vil avdekke. Vær derfor oppmerksom på denne risikoen, og søk videre veiledning eller få en fullstendig kontroll utført av registrert elektrovirksomhet.*

##### Beskrivelse

Det er hovedsaklig skjult ledningsnett og sikringskap med automatsikringer.

1. Foreligger det eltilsynsrapport de siste 5 år, og det er ikke foretatt arbeid på anlegget etter denne, utenom retting av eventuelle avvik i eltilsynsrapport (dvs en el-tilsynsrapport uten avvik)?

**Nei**

##### Spørsmål til eier

2. Når ble det elektriske anlegget installert eller sist gang totalt rehabilitert (årstall)? Med totalt rehabilitert menes fullstendig utskiftet anlegg fra inntakssikring og videre.

**2017**

3. Er alle elektriske arbeider/anlegg i boligen utført av en registrert elektroinstallasjonsvirksomhet?

**Ja**

4. Er det elektriske anlegget utført eller er det foretatt tilleggsarbeider på det elektriske anlegget etter 1.1.1999?

**Ja**

Eksisterer det samsvarserklæring?

**Ja**

5. Foreligger det kontrollrapport fra offentlig myndighet – Det Lokale Eltilsyn (DLE) eller eventuelt andre tilsvarende kontrollinstanser med avvik som ikke er utbedret eller kontrollen er over 5 år?

**Nei**

6. Forekommer det ofte at sikringene løses ut?

**Nei**

7. Har det vært brann, branntilløp eller varmgang (for eksempel termiske skader på deksler, kontaktpunkter eller lignende) i boligens elektriske anlegg?

**Nei**

##### Generelt om anlegget

8. Er det tegn til at det har vært termiske skader (tegn på varmgang) på kabler, brytere, downlights, stikkontakter og elektrisk utstyr? Sjøkk samtidig tilstanden på elektrisk tilkobling av varmtvannsbereider, jamfør eget punkt under varmtvannstank

**Nei**

9. Er der synlig defekter på kabler eller er disse ikke tilstrekkelig festet?

**Nei**

# Tilstandsrapport

## Inntak og sikringsskap

10. Er det tegn på at kabelinnføringer og hull i inntak og sikringsskap ikke er tette, så langt dette er mulig å sjekke uten å fjerne kapslinger?  
**Nei**
11. Finnes det kursfortegnelse, og er den i samsvar med antall sikringer?  
**Ja**
12. Foreta en helhetsvurdering av det elektriske anlegget, dets alder, allmenne tilstand og fare for liv og helse. Bør det elektriske anlegget ha en utvidet el-kontroll?  
**Nei**

## Generell kommentar

Det elektriske anlegget virker å være i tilfredsstillende stand.

## TOMTEFORHOLD

### Byggegrunn

#### Beskrivelse

Det er ukjent byggegrunn.

### TG 1 Fuktsikring og drenering

Punktet må sees i sammenheng 'Rom under terreng'

#### Beskrivelse

Dreneringen er fra 2017.  
Utvendig er det etterisolert grunnmur med 7 cm utvendig. Ny drenering og drenerør er etablert.

Årstall: 2017      Kilde: Tidligere salgsoppgaver

### TG 1 Grunnmur og fundamenter

#### Beskrivelse

Bygningen har betonggrunnmur.

### TG 0 Terrengforhold

#### Beskrivelse

Bearbeidet terreng ser ut til å ha tilfredsstillende avrenning av overflatevann fra grunnmur/ bygningskropp.

### TG 1 Utvendige vann- og avløpsledninger

#### Beskrivelse

Utvendige avløpsrør er av plast og er fra 2017. Det er offentlig avløp via private stikkledninger. Utvendige vannledninger er av plast (PEL) og er fra 2017. Det er offentlig vannforsyning via private stikkledninger.

## FORHOLD SOM ÅPENBART KAN MEDFØRE FARE FOR HELSE, MILJØ OG SIKKERHET

*Dette punktet inneholder tydelige og lett synlige forhold ved boligen som åpenbart kan påvirke helse, miljø og sikkerhet, og som bygningssakkyndige har oppdaget. Terskelen for hva som anses som åpenbart er høy, og det utføres ikke undersøkelser med sikte på å avdekke slike forhold. Punktet omfatter ikke skjulte eller ikke-synlige forhold, tekniske vurderinger eller forhold som krever spesialundersøkelser. Forhold vurderes etter byggeteknisk forskrift på befaringstidpunktet. Røykvarslere og håndholdt brannslukningsutstyr vurderes etter gjeldende forskrift om brannforebygging.*



### Helse, miljø og sikkerhet

#### Vurdering av avvik:

- Det er ikke foretatt radonmålinger, og bygget er heller ikke utført med radonsperre.

#### Konsekvens/tiltak

- Det bør gjennomføres radonmålinger.

# Arealer, byggetegninger og brannceller

Standard gjeldende fra 01.01.2024

Arealmålinger og arealoppsett er basert på Norsk standard 3940:2023 Areal- og volum-beregninger av bygninger. Arealet gjelder for tidspunktet da boligen ble målt

## Hva er måleverdig areal?

Arealet i rommet må ha minst 1,90 m fri høyde over gulvet og minst bredde på 0,60 m. Et loft med skråtak vil for eksempel bare få registrert målbart areal der høyden er minst 1,90 m og bredden minst 0,60 m. Rommet må ha dør eller luke og gangbart gulv.

## Hva er bruksareal?

**BRA = BRA-i + BRA-e + BRA-b**

Bruksarealet for bygningen er bruttoarealet minus arealet som opptas av yttervegger.

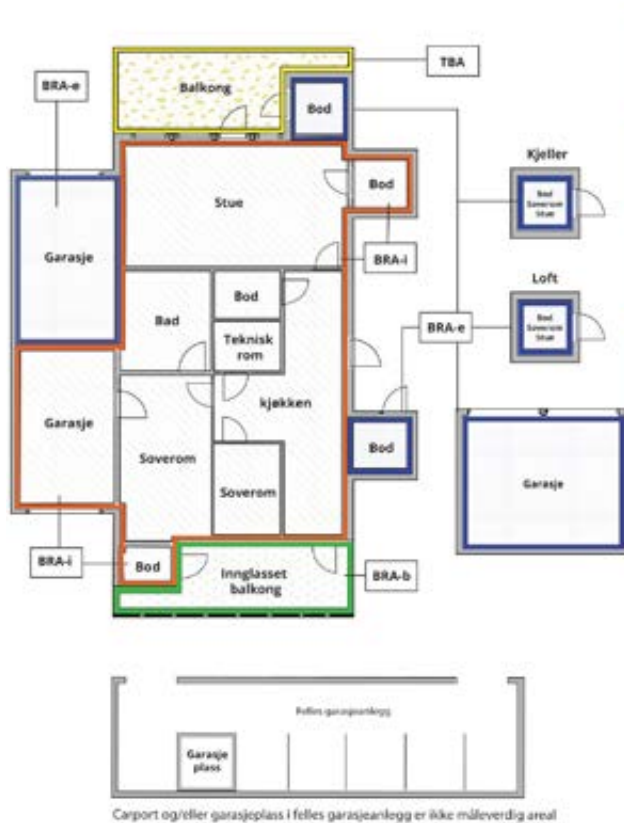

Internt bruksareal (BRA-i)	Arealet innenfor boenheten(e)
Eksternt bruksareal (BRA-e)	Arealet av alle rom utenfor boenheten(e) og som tilhører denne, slik som for eksempel bodere
Innglasset balkong mv (BRA-b)	Arealet av innglasset balkong, veranda eller altan når denne er tilknyttet boenheten(e)
Terrasse- og balkongareal (TBA)	Arealet av terrasser, åpne balkonger og åpen altan tilknyttet boenheten(e)
Gulvareal (GUA)	Er sum av BRA (bruksareal) og ALH (areal med lav takhøyde).  Areal med lav takhøyde (ALH) er ikke måleverdig areal, som skyldes skråtak og lav himlingshøyde.  GUA kan opplyses i markedsføring der det er aktuelt for den konkrete boligen og kun sammen med BRA-i, for eksempel der gulvflaten har en verdi og har funksjon ved møblering og bruk av rommene. Ikke innredet areal som kaldloft, måles og oppgis normalt ikke.

## Arealet kan ikke alltid fastsettes nøyaktig

Areal kan være komplisert eller umulig å måle opp nøyaktig fordi det er vanskelig å fastslå tykkelsen på innervegger, skjevheter i og utforming av bygningskonstruksjoner som karnapp, buer og vinkler som ikke er rette, åpne rom over flere etasjer og så videre.

Eiendommens markedsverdi kan ikke baseres på en matematisk beregning basert på antall kvadratmeter opplyst i rapporten. Opplysninger om areal kan altså ikke alene benyttes for å beregne eiendommens verdi.

## Den bygningsakkyndige kan avdekke eventuelle bruksendringer og avvik i branncelleinndeling

Den bygningsakkyndige ser på byggetegninger hvis de er tilgjengelige og dette er en del av oppdraget, og vurderer bruken av boligen opp mot tegningene. Hvis den bygningsakkyndige avdekker at en bolig ikke ser ut til å være delt opp i brannceller etter kravene i byggeteknisk forskrift på befaringstidspunktet, skal det opplyses om dette.

Reglene om bruksendring og brannceller kan være kompliserte. Søk videre faglige råd om rapporten ikke gir deg svar. Den bygningsakkyndige kan ikke vurdere og svare på alle spørsmål, og kan heller ikke vite om kommunen kan gi unntak for kravene som gjelder. [Vil du vite mer?](#)

## Om brannceller

En branncelle er hele eller avgrensede deler av en bygning hvor en brann fritt kan utvikle seg uten at den kan spre seg til andre bygninger eller andre deler av bygningen i løpet av en fastsatt tid.

## Om bruksendring

Bruksendring er å endre bruken av et rom fra en tillatt bruk til en annen. Dette kan kreve søknad og tillatelse, for eksempel hvis du endrer et rom fra bod til soverom eller arbeidsrom, eller hvis du endrer en bolig til to separate boliger.

Rom for varig opphold har krav til takhøyde, romstørrelse, rømningsvei og lysforhold som må være oppfylt. Du kan søke kommunen om unntak for kravene, men kan ikke regne med å få unntak for krav som går på helse og sikkerhet, for eksempel krav til rømningsvei.

Bruksendring som krever godkjenning, og som ikke er søkt bruksendret, er ulovlig. Kommunen kan etter plan- og bygningsloven kapittel 32 forfølge overtredelser. Kommunen kan pålegge deg å avslutte den ulovlige bruken, eventuelt å rette eller tilbakeføre rommet til godkjent bruk.

# Arealer

## Tomannsbolig

Etasje	Bruksareal BRA m <sup>2</sup>			SUM	Terrasse- og balkongareal (TBA)	Ikke måleverdig areal (ALH)	Gulvareal (GUA)
	Internt bruksareal (BRA-i)	Eksternt bruksareal (BRA-e)	Innglasset balkong (BRA-b)				
Etasje 2	25			25		2	27
Etasje 1	45			45			45
Kjeller	42			42			42
<b>SUM</b>	<b>112</b>					<b>2</b>	<b>114</b>
<b>SUM BRA</b>	<b>112</b>						

## Romfordeling

Etasje	Internt bruksareal (BRA-i)	Eksternt bruksareal (BRA-e)	Innglasset balkong (BRA-b)
Etasje 2	Gang, soverom, soverom 2		
Etasje 1	Entré, bad, kjøkken, stue		
Kjeller	Kjellerstue, bod		

## Lovlighet

### Byggetegninger

Det foreligger godkjente og byggemeldte tegninger, som stemmer med dagens bruk

### Nyere håndverkstjenester

Er det ifølge eier utført håndverkstjenester på boligen siste 5 år?

Ja  Nei

## Total fordeling mellom P-ROM og S-ROM

Tabellen under viser fordelingen av P-ROM og S-ROM etter veiledningen til NS 3940: 2012. Dette er til informasjon og til sammenligning. Tallene er omtrentlige, kan avvike fra faktiske målinger og er ikke juridisk bindende

	P-ROM( m2)	S-ROM( m2)
Tomannsbolig	94	18

# Befarings - og eiendomsopplysninger

## Befaring

Dato	Til stede	Rolle
16.3.2026	Dag Egil Strupstad Maria Årikstad Sagedal	Takstingeniør Kunde

## Matrikkeldata

Kommune	gnr.	bnr.	fnr.	snr.	Areal	Kilde	Eieforhold
1505 KRISTIANSUND	8	253		0	851.2 m <sup>2</sup>	BEREGNET AREAL (Ambita)	Eiet

### Adresse

Freiveien 90 D

### Hjemmelshaver

Eplehagen Kristiansund Borettslag

## Andelsobjekt

Boligselskap	Org.nr.	Leil. nr.	Forretningsfører	Eier av adkomstdokumenter
/EPLHAGEN KRISTIANSUND BORETTSLAG	921004400			Sagedal Maria Årikstad

## Innskudd, pålydende mm

### Andelsnummer

8

### Kommentar

Megler innhenter relevant informasjon fra forretningsfører.

## Eiendomsopplysninger

### Beliggenhet

Goma i Kristiansund kommune.

### Adkomstvei

Eiendommen har adkomst via offentlig veg eller gate.

### Tilknytning vann

Eiendommen er tilknyttet offentlig vannforsyning via private stikkledninger.

### Tilknytning avløp

Eiendommen er tilknyttet offentlig avløpsnett via private stikkledninger.

### Regulering

Eiendommen ligger i et område regulert til boligbebyggelse.

### Om tomten

Opparbeidet felles eiet tomt med parkeringsplasser ved boligen, stor felles parkeringsplass og egen lekeplass for beboerne. Veier/parkeringsplasser blir oppgruset.

### Tinglyste/andre forhold

Avklares av/med megler.

## Kilder og vedlegg

### Dokumenter

Beskrivelse	Dato	Kommentar	Status	Sider	Vedlagt
Egenerklæring			Gjennomgått		Nei
Tegning/skisse			Gjennomgått		Ja

## Revisjoner

Versjon	Ny versjon	Kommentar
1	25.03.2026	

For gyldighet på rapporten se forside

# Forutsetninger

## Tilstandsrapportens avgrensninger

### STRUKTUR OG REFERANSENIVÅ

• Rapporten baserer seg på krav i forskrift til avhendingslova (tryggere bolighandel). Rapportens struktur, metode og begrepsbruk følger i hovedsak Norsk Standard NS 3600:2018 (teknisk tilstandsanalyse ved omsetning av bolig), samt Takstbransjens retningslinjer for arealmåling når det gjelder fordeling mellom P-areal og S-areal.

• Bygningssakkyndig er ikke ansvarlig for tilbakeholdt eller uriktig informasjon, som har betydning for tilstandsvurderingen. Rapporten beskriver avvik, det vil si en tilstand som er dårligere enn referansenivået. Rapporten vil normalt ikke fremheve positive sider ved boligen ut over det som fremgår av tilstandsgradene.

• For anbefalte tiltak ved TG2 og TG3 må du vurdere om tiltakene er nødvendige og lønnsomme. Hva det vil koste å utbedre rom eller bygningsdeler vil avhenge av registrerte avvik og tiltak som kommer frem i rapporten. Anslaget er gitt på generelt grunnlag basert på prisintervaller. Anslaget må ikke forveksles med en konkret vurdering og tilbud fra en entreprenør eller håndverker. Utbedringskostnadene vil også avhenge av personlige preferanser og markedspris på materialer og tjenesteyter.

#### • Vurdering mot byggeregler

Den bygningssakkyndige vil vurdere boligen mot hvordan det var vanlig å bygge og regler som gjaldt på søknadstidspunktet. Noen rom og bygningsdeler slik som bad og vaskerom, og forhold som gjelder sikkerhet mot brann, rekkverk og trapper osv., vil den bygningssakkyndige vurdere mot dagens regelverk. Etter dagens regelverk vil disse kunne få en tilstandsgrad 2 eller 3 uten at det nødvendigvis er krav om at avviket må utbedres.

### PRESISERINGER

Tilstandsrapporten gjelder hovedbygget. Tilleggsbygninger, som for eksempel garasje, gis kun en enkel beskrivelse.

Avvik er vurdert ut fra tekniske forskrifter på godkjenningstidspunktet for bygget. Noen bygningsdeler er vurdert etter gjeldende teknisk forskrift på befaringstidspunktet. Dette gjelder blant annet:

i. våtrom (bad, vaskerom) og andre fuktutsatte rom

ii. forhold knyttet til brann, rømming, sikkerhet, for eksempel rekkverkhøyder/åpninger, ulovlige bruksendringer, brannceller osv.

• For skjulte konstruksjoner, som vann og avløp uten dokumentasjon, er kvalitet og alder vurdert.

• Fastmonterte installasjoner, for eksempel innfelt belysning og høyttalere, skal ikke demonteres for å sjekke dampsperrer bak. Dette er av hensyn til bygningssakkyndiges kompetanse og risikoen for skade.

• Kontroll av fukt i konstruksjonen ved hulltaking i bad og vaskerom (våtrom), rom under terreng (kjelleretasje, underetasje og sokkeletasje) eller andre bygningsdeler, skal skje etter eiers aksept. Hulltaking av våtrom og rom under terreng kan i visse tilfeller unnlates (ref. forskrift til avhendingslova).

• Kontroll av romfunksjoner for P-ROM blir bare utført når det ikke

foreligger godkjente og byggemeldte tegninger, eller når tegninger ikke stemmer med dagens bruk.

• Bygningssakkyndig gir en forenklet vurdering av branntekniske forhold og elektriske installasjoner i boligen hvis det er mer enn fem år siden siste el-tilsyn. Ved behov for grundigere undersøkelser, kan bygningssakkyndig anbefale boligkjøper ta kontakt med offentlige myndigheter eller en kvalifisert elektrofaglig fagperson.

### TILLEGGSUNDERSØKELSER

Etter avtale med eier kan tilstandsanalysen utvides til også å omfatte tilleggsundersøkelser utover minimumskravet i forskriften.

### BEFARINGEN

Rapporten gir en vurdering av byggverk og bygningsdeler som bygningssakkyndig har observert, og som fremkommer av forskrift til avhendingslova. Rapporten er likevel ingen garanti for at det ikke kan finnes skjulte feil, skader og mangler. NS 3600:2018 (teknisk tilstandsanalyse ved omsetning av bolig) har undersøkelsesnivå 1 til 3, hvor nivå 1 er det laveste og basert på visuell observasjon. Rapporten er basert på undersøkelsesnivå 1, med noen få unntak: våtrom og rom under terreng.

I praksis betyr dette at:

• befaringen skal begrenses til kun visuelle observasjoner på tilgjengelige flater uten fysiske inngrep (f.eks. riving).

• flater som er skjult av snø eller på annen måte ikke er tilgjengelig eller skjult, blir ikke kontrollert.

• det blir ikke utført funksjonsprøving av bygningsdeler, som isolasjon, piper, ventilasjon, elektrisk anlegg, osv.

• det gis ikke en vurdering av boligens tilbehør, hvite- og brunevarer og annet inventar. Dette gjelder også integrert tilbehør.

• inspisering av yttertak er basert på det som er synlig, normalt på innsiden fra loftet og utvendig fra stige/bakkenivå. I en del situasjoner er det ikke sikkerhetsmessig forsvarlig å undersøke taket fra utsiden, og da vil vurderingen være basert på alder og materialer.)

• stikkprøvetakninger er tilfeldig valgt og kan innebære kontroll under overflaten med spiss redskap eller lignende.

### UTTRYKK OG DEFINISJONER

• Referansenivå: kravet til bygningsdelen eller rommet på byggetidspunktet.

• Tilstand: byggverkets eller bygningsdelens tekniske, funksjonelle eller estetiske status på et gitt tidspunkt.

• Symptom: forhold som gir indikasjon på hvilken tilstand et byggverk eller en bygningsdel befinner seg i. Benyttes ved beskrivelse av avvik og alder.

• Skadegjørere: i hovedsak råte, sopp og skadedyr.

• Fuktøk: overflatesøk med egnet søkeutstyr som fuktindikator eller visuelle observasjoner.

# Forutsetninger

•Fuktmåling: måling av fuktinnhold i materiale eller i bakenforliggende konstruksjon ved bruk av egnet måleutstyr, blant annet hammerelektrode og pigger.

•Hulltaking: boring av hull for inspeksjon og fuktmåling i risikoutsatte konstruksjoner, primært i tilstøtende vegger til bad, utforede kjellervegger og eventuelt i oppforede kjellergulv.

•Normal slitasjegrاد: forventet slitasje av materiale i overflaten som er basert på enkle visuelle observasjoner. Kan vurderes sammen med bygningsdelens alder.

•Forventet gjenværende brukstid: anslått tid et byggverk eller en del av et byggverk vil kunne tjene sitt formål (NS 3600:2018, termer og definisjoner punkt 3.9).

## AREALBEREGNING FOR BOENHETER

•Areal fastsettes etter Forskrift til avhendingsloven og Norsk Standard 3940 Areal- og volum-beregninger av bygninger fra 2023.

•Areal oppgis i hele kvadratmeter i rapporten, og gjelder for det tidspunkt oppmålingen fant sted.

•Bruksareal (BRA) er det måleverdige arealet som er innenfor omsluttete vegger målt i gulvhøyde (bruttoareal minus arealet som opptas av yttervegger). I tillegg til gulvhøyde gjelder regler om fri bredde for at arealet skal være måleverdig, med betydning for BRA av for eksempel loft med skråtak. BRA består av internt bruksareal (BRA-i), eksternt bruksareal (BRA-e) og innglasset balkong mv (BRA-b). Terrasse- og balkongareal (TBA) opplyses der tilstandsrapporten skal benyttes i boligomsetningen og der det er aktuelt. I tillegg kan gulvareal (GUA) og areal med lav takhøyde (ALH) opplyses sammen med BRA der det er aktuelt og en del av oppdraget. Rom skal ha atkomst og gangbart gulv for å kunne regnes som BRA/måleverdig areal.

•Arealet måles og oppgis dersom arealet oppfyller krav til måleverdighet, slik som at arealet må ha minst en bredde på 0,6m og minst en høyde på 1,9 m osv. Et rom kan være i strid med teknisk forskrift og mangle godkjennelse hos kommunen for den aktuelle bruken, uten at dette får betydning for om arealet måles og oppgis i tilstandsrapporten. Når arealet måles tas det ikke hensyn til om arealet er lovlig oppført eller om bruken er lovlig, bruksendringer, lysforhold eller andre sikkerhetsmangler.

•Eiendommens markedsverdi kan ikke baseres på en rent matematisk beregning i forhold til antall kvadratmeter opplyst i rapporten. Opplysninger om areal kan altså ikke alene benyttes for beregning av eiendommens verdi.

•Rom som ligger utenfor boenheten, men som eier har påvist og/eller opplyst at tilhører boenheten, er oppmålt og inkludert i BRA-e. Det er ikke fremvist dokumentasjon på at rommet tilhører boenheten, med mindre dette er angitt særskilt. Rom utenfor boenheten kan omdisponeres av borettslaget/sameiet og dette kan påvirke boligens BRA. Vær oppmerksom på at NS 3940:2023 og eierseksjonsloven har ulik definisjon av fellesareal. Ved arealmåling gjelder NS 3940:2023 som definerer fellesareal slik: "Delen av bygning som brukes av to eller flere bruksenheter eller til bygningens forvaltning, drift eller vedlikehold.

•Se øvrig informasjon om areal i rapporten, Norsk Standard 3940 (2012 og 2023) og veiledningen til disse.

Verdi, takstingeniøren og takstforetaket behandler personopplysninger som takstingeniøren trenger for å kunne utarbeide rapporten. Personvernerklæring med informasjon om bruk av personopplysninger og dine rettigheter finner du her [Personvernerklæring - iVerdi](#)

## PERSONVERN



Kristiansund kommune  
I medvind uansett vær

KRISTIANSUND MUR OG BETONG AS  
Wessels gate 29  
6507 KRISTIANSUND N

**Plan og Byggesak**  
**Administrativt vedtak nr. 2019/312**

**Vår ref.**  
2017/3740-45

**Saksbehandler**  
Ulla-Britt Nyborg

**Dato**  
29.05.2019

**FREIVEIEN 86 B - 90 D - Ferdigattest fasadeendring og renovering**

**Tiltakshaver: F90 EIENDOM AS**

**Ansvarlig søker: KRISTIANSUND MUR OG BETONG AS**

**VEDTAK:**

I medhold av plan- og bygningsloven § 21-10 gis ferdigattest for fasadeendring og renovering av boliger i Freiveien 86 B-90 D, 6512 KRISTIANSUND N.

**Saksopplysninger**

Tillatelse til tiltak ble gitt den 09.07.2018 med vedtaksnummer 2018/309. Søknad om ferdigattest er mottatt komplett den 15.05.2019.

Ferdigattesten gis etter søknad når det foreligger nødvendig sluttdokumentasjon og erklæring om ferdigstilling. Ansvarlig søker har ved gjennomføringsplan bekreftet at det foreligger nødvendig sluttdokumentasjon. Det er i søknaden bekreftet at FDV dokumentasjon er overlevert byggverkets eier. (FDV - Forvaltning/Drift/Vedlikehold).

Kommunen gir herved ferdigattest for ovennevnte tiltak.

Ferdigattesten er ikke en bekreftelse på tiltakets tekniske kvalitet, men en bekreftelse på bygningsmyndighetenes avslutning av saken.

Vi gjør for ordens skyld oppmerksom på at kommunen, om det viser seg å være behov for det, kan gi pålegg om utbedring av mangler som skyldes forhold i prosjektering eller

Plan og Byggesak

**Postadresse**  
Postboks 178, 6501 Kristiansund

**E-post**  
postmottak@kristiansund.kommune.no

**Besøksadresse**  
Kristiansund Servicetorg

Vågeveien 4  
www.kristiansund.no

**Telefon**  
71 57 40 00

**Telefaks**  
71 57 40 35

**Bank**  
3930.05.58007

**Org.nr**  
NO 991 891 919



utførelse i inntil fem år etter ferdigattest, jf. plan- og bygningsloven § 23-3 syvende ledd. Ansvarlige foretak må oppbevare dokumentasjon om tiltaket i fem år etter ferdigattest.

Bygning eller deler av bygning må ikke tas i bruk til annet formål enn det tillatelsen fastsetter jf. plan- og bygningsloven § 20-1. Bruksendring krever særlig tillatelse.

*Dette brevet er elektronisk godkjent og har ingen signatur.*

Ulla-Britt Nyborg  
Saksbehandler

Faktura ettersendes

Kopi sendt pr. epost Dag Egil Strupstad

Vedlegg

1 FREIVEIEN 86 B - 90 D - Orientering om gebyr for ferdigattest

## Orientering om dine rettigheter

### **Rett til å klage, forvaltningsloven § 28, jf. plan- og bygningsloven § 1-9:**

Du har rett til å klage til Fylkesmannen over vedtaker. Frist for å klage er tre uker fra vedtaket er kommet fram til adressaten. Klagen må være skriftlig og redegjøre for de endringer du ønsker i vedtaket. Klagen må undertegnes og sendes til Kristiansund kommune som skal forberede saken for klageinstansen. Klager du på epost ber vi om at du benytter adressen [byggesak@kristiansund.kommune.no](mailto:byggesak@kristiansund.kommune.no).

Kommunen skal ferdigbehandle klagen innen 8 uker.

### **Rett til å kreve begrunnelse, forvaltningsloven § 24:**

Dersom det ikke er gitt begrunnelse for vedtaket, kan du sette fram krav om å få begrunnelse. Slikt krav må leveres innen klagefristen på tre uker.

### **Utsatt iverksetting av vedtaket, forvaltningsloven § 42:**

Selv om du har klagerett, kan et vedtak vanligvis gjennomføres straks. Du har adgang til å be om at vedtaket gis utsatt iverksetting inntil klagefristen er ute eller til klagen er avgjort. En beslutning om å gi/ikke gi vedtaket utsatt iverksetting er ikke et vedtak som kan påklages.

### **Rett til å se sakens dokumenter, forvaltningsloven § 18:**

Du har med visse begrensninger rett til å gjøre seg kjent med sakens dokumenter. Dersom en mindreårig er part i saken og blir representert av en verge, gjelder dette også den mindreårige selv. Retten til innsyn gjelder også etter at det er truffet vedtak i saken.

### **Kostnader ved en klagesak, forvaltningsloven § 36:**

Det kan søkes om å få dekket utgiftene til nødvendig advokatbistand etter reglene om fri rettshjelp. Fylkesmannen eller en advokat kan gi nærmere informasjon om reglene for fri rettshjelp.

Når et vedtak blir endret til gunst for deg, kan du kreve dekning for vesentlige kostnader som har vært nødvendige for å få endret vedtaket, med mindre endringen skyldes dine eget forhold eller forhold utenfor din og forvaltningens kontroll, eller andre særlige forhold taler mot det.

### **Klage til sivilombudsmannen**

Hvis du mener å ha vært utsatt for urett eller feil fra det offentlige, kan du klage til Sivilombudsmannen. Før du klager til Sivilombudsmannen, må du ha brukt alle andre klagemuligheter. Det betyr at du først må ha klaget til det offentlige organet som har behandlet eller avgjort saken din, for eksempel kommunen eller fylkesmannen. Du finner mer informasjon om klage til sivilombudsmannen på deres hjemmeside <https://www.sivilombudsmannen.no/>.

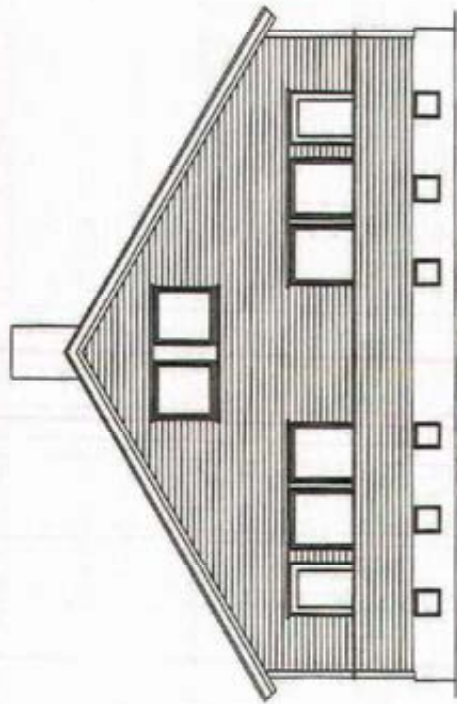

Fasade mot sør

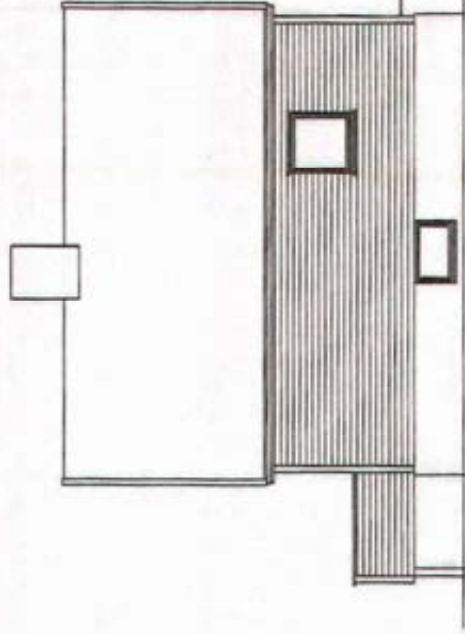

Fasade mot nord

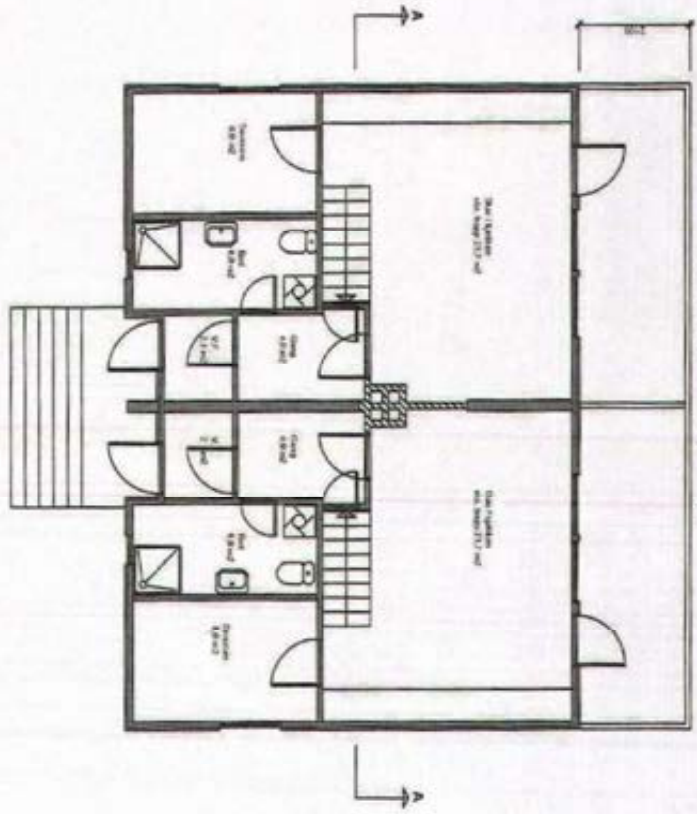

Plan hovedetasje

NR: REV. GJELDER:

RENOVERING AV

FREIVEIEN 86 - 90

Tegningsmontasje nabovarsel

F 90 Eiendom AS

DATE:

REVISJON:

CS

Tegninger er ikke i målestokk

DATE: 20.12.2017

21

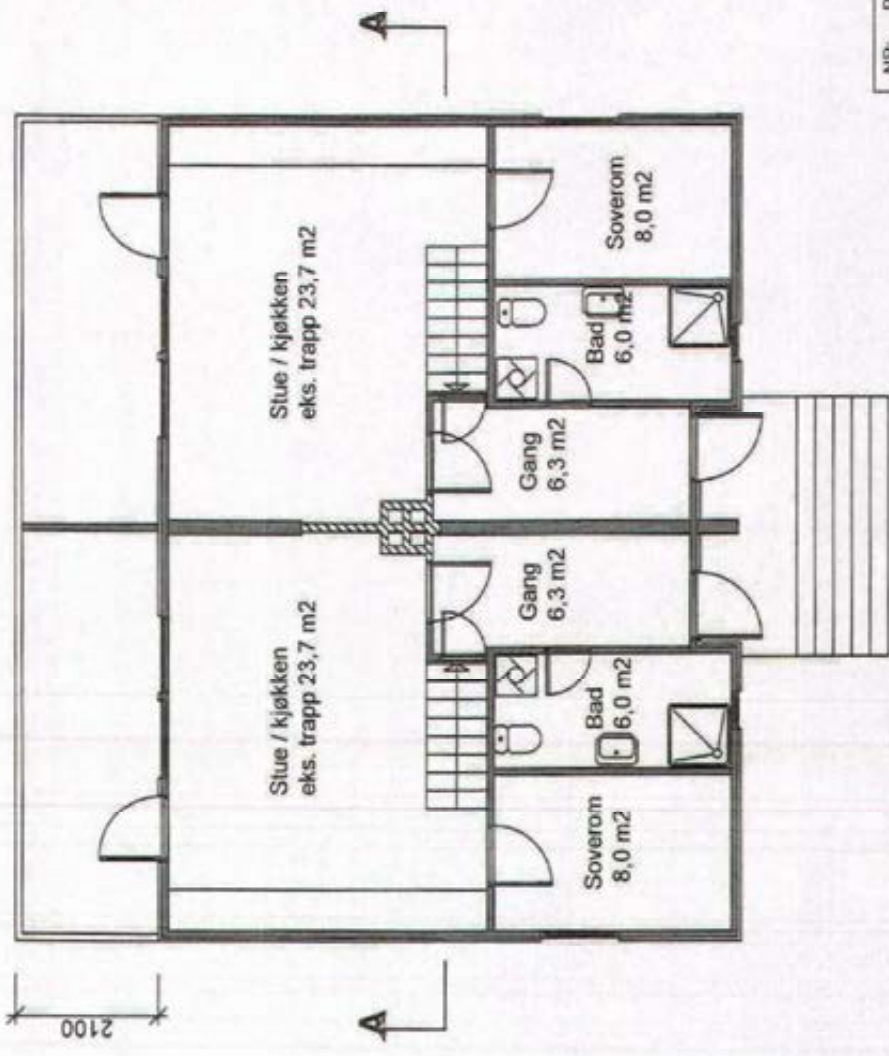

NR:	REV. GJELDER:	DATE:
RENOVERING AV		
FREIVEIEN 86 - 88 - 90		REVISJON:
Plan 1. etasje		.
F 90 Eiendom AS		01
		DATE: 04.01.2018
		MÅL 1:100

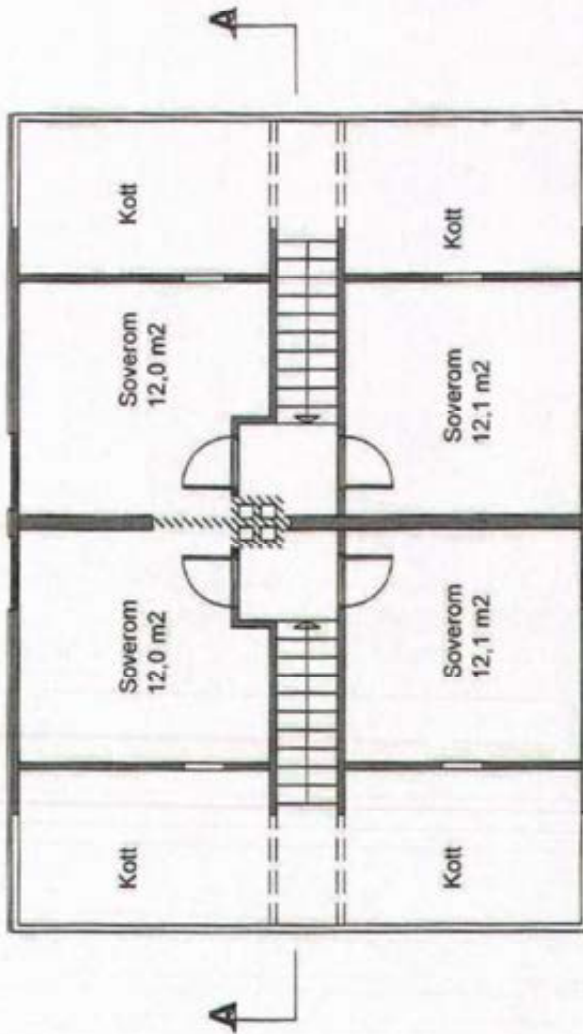

NR. REV. GJELDER:	RENOVERING AV	DATO:
	FREIVEIEN 86 - 88 - 90	REVISJON:
	Plan 2. etasje	.
	F 90 Eiendom AS	02
MÅL 1:100		DATO: 04.01.2018

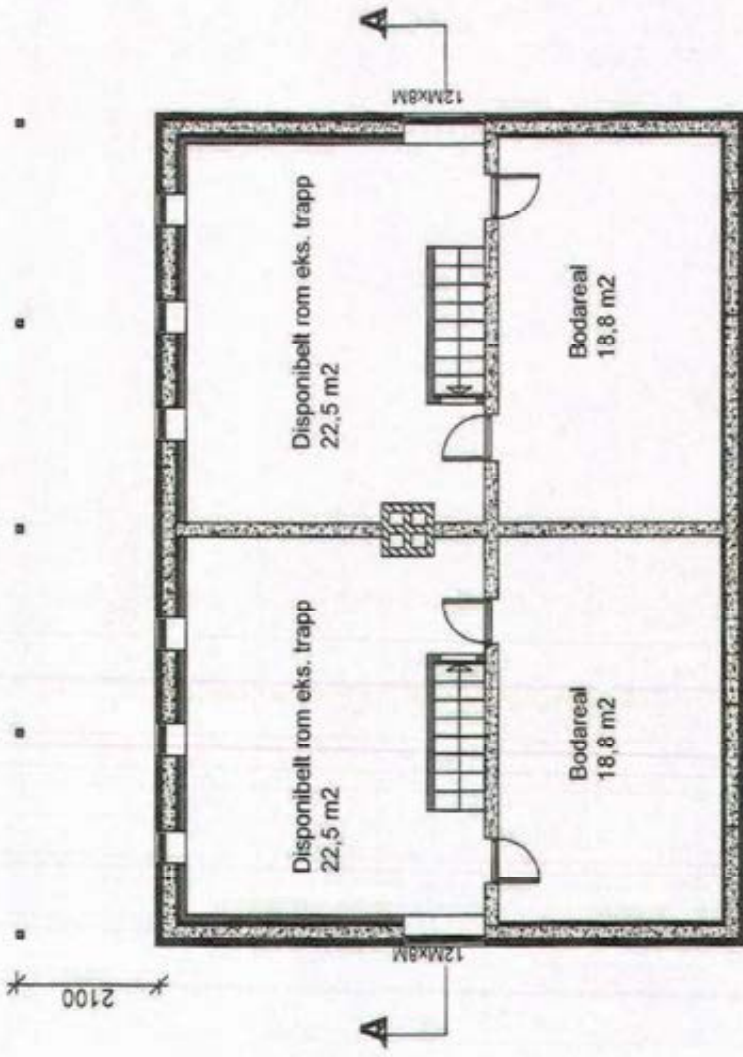

NR:	REV. GJELDER:	DATO:
<b>RENOVERING AV</b>		REVISJON:
<b>FREIVEIEN 86 - 88 - 90</b>		.
<b>Plan kjeller</b>		
<b>F 90 Eiendom AS</b>		<b>03</b>
MÅL 1:100		DATO: 04.01.2018

73

E4

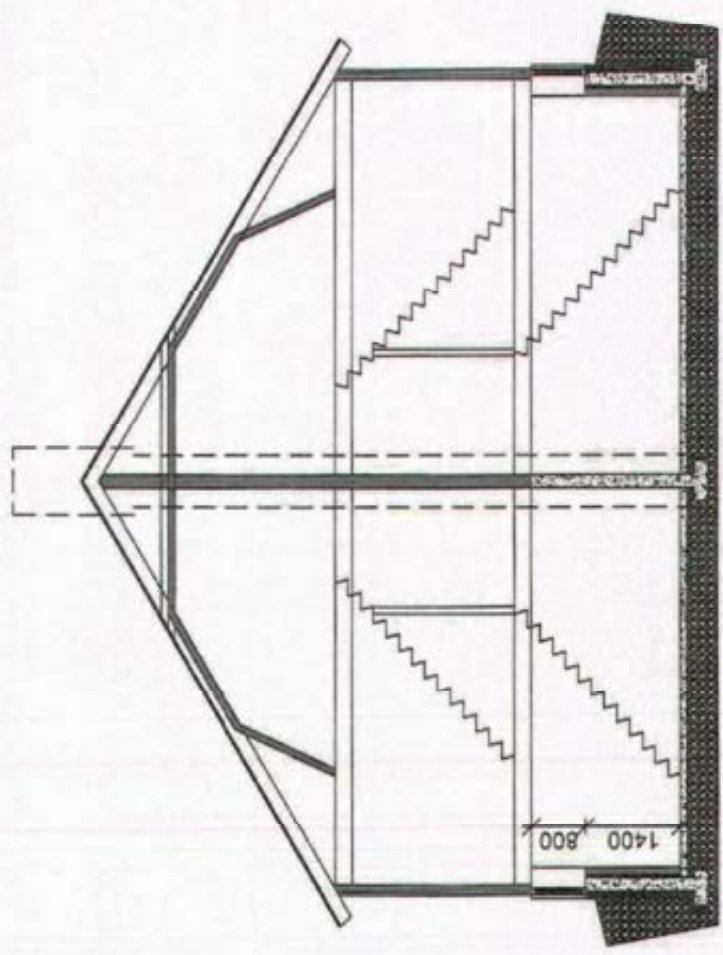

NR. REV. GJELDER		DATO:
<b>RENOVERING AV</b>		
<b>FREIVEIEN 86 - 88 - 90</b>		REVISJON:
<b>Snitt A - A</b>		.
<b>F 90 Eiendom AS</b>		<b>04</b>
MÅL 1:100		DATO: 04.01.2018

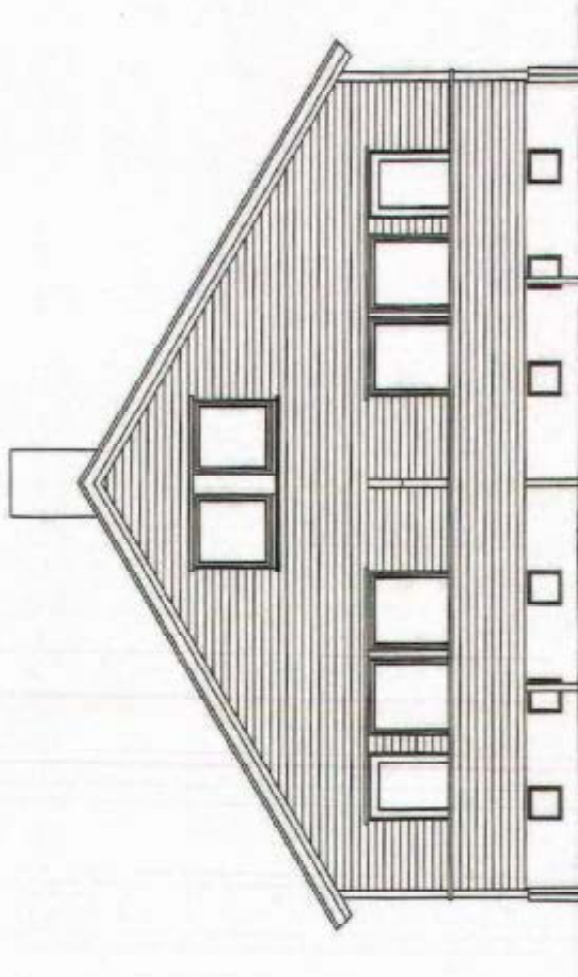

NR:	REV. GJELDER:	DATE:
	<b>RENOVERING AV</b>	
	<b>FREIVEIEN 86 - 88 - 90</b>	
	<b>Fasade mot sør</b>	REVISJON: .
	<b>F 90 Eiendom AS</b>	<b>05</b>
	<b>MÅL 1:100</b>	<b>DATE: 04.01.2018</b>

5

E6

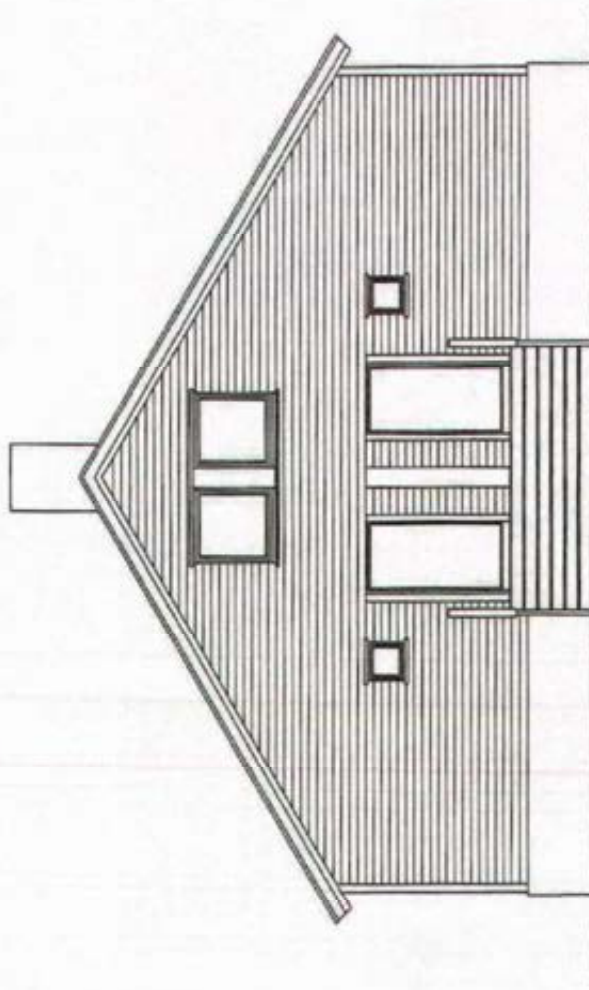

NPR:	REV. GJELDER:	DATE:
RENOVERING AV		
FREIVEIEN 86 - 88 - 90		REVISJON:
Fasade mot nord		.
F 90 Eiendom AS		06
MÅL 1:100	DATE: 04.01.2018	

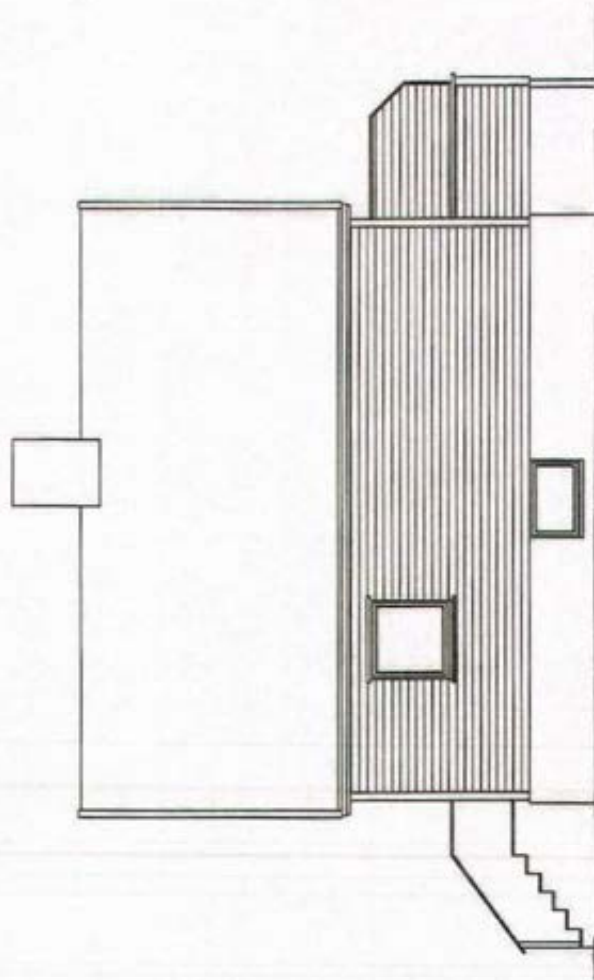

NR. REV. GJELDER:

**RENOVERING AV**

**FREIVEIEN 86 - 88 - 90**

**Fasade mot vest**

**F 90 Eiendom AS**

DATO:

REVISJON:

**07**

MÅL 1:100

DATO: 04.01.2018

EF

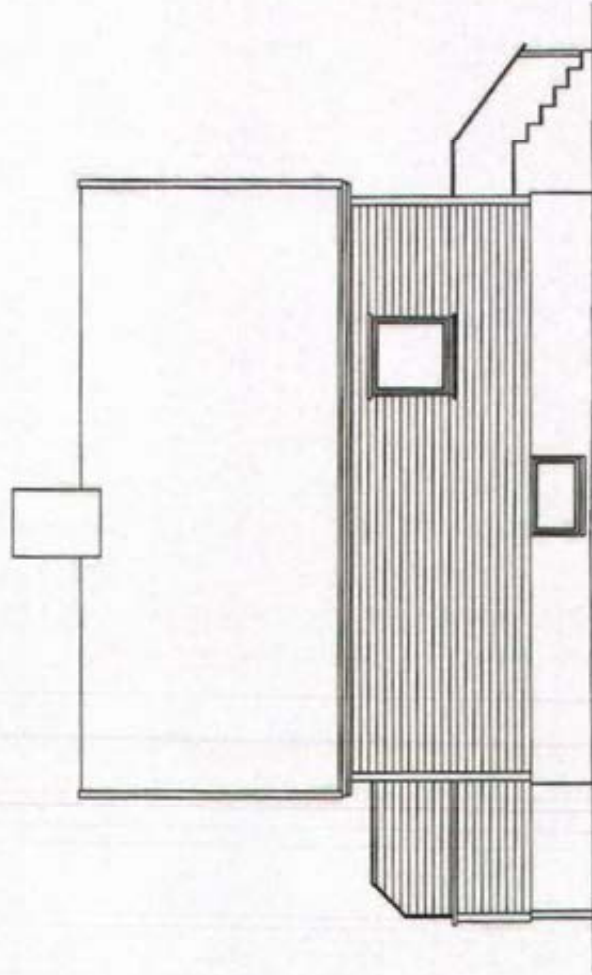

NR. REV. GJELDER:	RENOVERING AV FREIVEIEN 86 - 88 - 90 Fasade mot øst	DATE:	
	F 90 Eiendom AS	REVISION:	08
MÅL 1:100		DATE: 04.01.2018	

# Regler for husorden i Eplehagen BRL

Et godt bomiljø avhenger i første rekke av beboernes egen evne til å omgås medmennesker og til å vise hensyn og omtanke under forskjellige forhold.

I noen sammenhenger er det likevel nødvendig med felles regler, og derfor er disse husordensreglene laget.

Husreglene gjelder for alle som oppholder seg i borettslaget. Hver enkelt eier er ansvarlig for at egne husstandsmedlemmer, besøkende og eventuelle leietakere gjøres kjent med reglene og overholder disse.

## Orden og bruk av boligene

Andelseier plikter å sørge for ro og orden i og utenfor boligen samt på fellesområdene. Det skal vises særlig hensynsfullhet slik at andre beboeres nattesøvn ikke forstyrres.

- Mellom kl 23 og 06 skal det være alminnelig ro og orden.
- Musikk fra leilighetene og høyrøstet tale på balkonger lett blir til sjenanse for andre, og ro innebærer at man på det gitte tidspunkt bør trekke innendørs.
- Det er viktig at dører til entreen og balkong lukkes uten unødig støy.
- Arbeider i leiligheten som medfører støy skal varsles naboene før arbeidene påbegynnes.

## Fellesarealer

- Uteområdene med grøntanlegg, lekeplasser, veier, med mer er alle beboeres felles sted for aktiviteter. Borettslagets plener er bruksplener, men beboerne må likevel verne trærne og buskene, og bruke plenene slik at de ikke slites unødig hardt. Aktivitet som ødelegger grøntanleggene er ikke tillatt.
- Det må til enhver tid være fri adgang for å klippe plenene på fellesområdet.
- Maks 2 biler utenfor hver husstand (ref.se tegning). Det er ikke tillatt å parkere i gater (avmerket på tegning med rødt) grunnet adkomst for brann, redning og brøyting.
- Ellers parkering på fellesparkering/gjesteparkering.

## Fasade

Fasadeendring må gå gjennom styret.

## Dyrehold

- Eier av dyret er ansvarlig og erstatningspliktig for enhver skade som dyret måtte påføre person eller eiendom, f. eks. oppskraping av dører og karmen, skade på blomster, planter,

grøntanlegg m.v. En erklæring om ansvar for eventuelle skader, og om dyreeierens forpliktelser i borettslaget skal underskrives.

- Det forutsettes at eier av dyret er kjent med politivedtektene angående dyrehold og straffebestemmelsene som gjelder for å holde dyr.
- Dyr skal ikke være til sjenanse for andre beboere ved at de bjeffer eller lager bråk som forstyrrer naboene. Dyr skal ikke oppholde seg alene på verandaene.
- Dyreeiere skal påse at deres dyr ikke skitner til trapper, verandaer m.m. Ekskrementer som dyr etterlater seg på borettslagets område skal fjernes umiddelbart.

#### **Utebod**

- Uteboden er en del av BRL og skal holdes låst. Innholdet skal bare være BRL sitt felles utstyr. Privat utstyr må oppholdes i hver andelseier sin private bod. Nøkkel henger i kodeboks på vegg mot lekeapparat. Koden distribueres på lukket facebookside.

#### **Brannvern**

- Andelseier skal regelmessig kontrollere at brannslukningsapparat og røykvarslere virker.

#### **Renovasjon**

- Beboere plikter å gjøre seg kjent med retningslinjer fra Kristiansund kommune. Sjøppel og avfall skal sorteres og behandles i henhold til disse retningslinjer.

#### **Ansvar**

- Klager om brudd på husordensreglene skal skje skriftlig til styret. Klagen kan sendes med e-post til [eplehagen@styrerrommet.net](mailto:eplehagen@styrerrommet.net).

#### **Annet**

- Det henvises til *Borettslagets vedtekter* og Lov om borettslag.

## Vedtekter for

### Eplehagen Kristiansund Borettslag org.nr. 921 004 400. Fastsatt på stiftelsesmøte 9. mai 2018.

#### 1. Innledende bestemmelser

##### 1-1 Formål

Eplehagen Kristiansund Borettslag er et samvirkeforetak som har til formål å gi andelseierne bruksrett til egen bolig i foretakets eiendom(borett) og å drive virksomhet som står i sammenheng med dette.

##### 1-2 Forretningskontor

Borettslaget har forretningskontor i Ålesund kommune.

#### 2. Andeler og andelseiere

##### 2-1 Andeler og andelseiere

- (1) Andelene skal være på kroner 10 000,-.
  - (2) Når ikke annet følger av vedtektene eller lov om borettslag, kan bare fysiske personer være andelseiere i borettslaget. Ingen fysiske personer kan eie eller ha eierandel i mer enn en andel. Bare personer som bor eller skal bo i boligen kan eie en andel sammen.
  - (3) Følgende juridiske personer kan til sammen eie andel eller andeler som gir rett til minst en bolig og opp til ti prosent av boligene i laget:
    1. stat,
    2. fylkeskommune,
    3. kommune,
    4. selskap som har til formål å skaffe boliger og som blir ledet og kontrollert av stat, fylkeskommune eller kommune,
    5. stiftelse som har til formål å skaffe boliger og som er opprettet av staten, en fylkeskommune eller kommune,
    6. selskap, stiftelse eller andre som har inngått samarbeidsavtale med stat, fylkeskommune eller kommune om å skaffe boliger til vanskeligstilte.
  - (4) I tillegg har juridiske personer som nevnt i borettslagslovens § 4 – 3 rett til å eie inntil 10 % av andelene.
  - (5) En kreditor kan eie en eller flere andeler i opptil to år for å berge krav som er sikret med pant i andelen eller andelene.
  - (6) En andelseier skal ved forespørsel få utlevert et eksemplar av borettslagets vedtekter.
- ##### 2-2 Overføring av andel og godkjenning av ny andelseier
- (1) En andelseier har rett til å overdra sin andel.
  - (2) Dette kan allikevel bare skje til personer.

- (3) Ved et hvert eierskifte må erververen godkjennes av styret for å få rett til å bruke boligen.
- (4) Styret kan nekte godkjenning når det er saklig grunn til det og skal nekte godkjenning dersom ervervet vil være i strid med kap 2 i disse vedtektene.
- (5) Neker styret å godkjenne erververen som bruker, må melding om dette komme fram til erververen senest 20 dager etter at søknaden om godkjenning kom fram til borettslaget. I motsatt fall skal godkjenning regnes som gitt.
- (6) Erververen har ikke rett til å bruke boligen før godkjenning er gitt eller det er rettskraftig avgjort at erververen har rett til å erverve andelen.
- (7) Den forrige andelseieren er solidarisk ansvarlig med en eller flere nye erververe for betaling av felleskostnader frem til ny andelseier er godkjent, eller det er rettskraftig avgjort at en ny andelseier har rett til å erverve andelen.

### **3. Forkjøpsrett**

#### **3-1 Forkjøpsrett**

Det er ikke forkjøpsrett for andelseierne i borettslaget.

### **4. Borettslag og overlating av bruk**

#### **4-1 Borettslaget**

- (1) Hver andel gir enerett til å bruke en bolig i borettslaget og rett til å bruke fellesarealene til det de er beregnet eller vanlig brukt til, og til annet som er i samsvar med tiden og forholdene.
- (2) Andelseieren kan ikke benytte boligen til annet enn boligformål uten styrets samtykke.
- (3) Andelseieren skal behandle boligen, andre rom og annet areal med tilbørlig aktsomhet. Bruken av boligen og fellesarealene må ikke på en urimelig eller unødvendig måte være til skade eller ulempe for andre andelseiere.
- (4) Generalforsamlingen kan fastsette vanlige ordensregler for eiendommen.

#### **4-2 Overlating av bruk**

- (1) Andelseieren kan ikke uten godkjenning fra styret overlate bruken av boligen til andre. Med styrets godkjenning kan andelseierne overlate bruken av hele boligen dersom:
- andelseieren selv eller en person som nevnt i borettslagslovens § 5-6 første ledd nr. 3 har bodd i boligen i minst ett av de siste to årene. Andelseierne kan i slike tilfeller overlate bruken av hele boligen for opptil tre år,
  - andelseieren er en juridisk person,
  - andelseieren skal være midlertidig borte som følge av arbeid, utdanning, militærtjeneste, sykdom eller andre tungtveiende grunner,
  - et medlem av brukerhusstanden er andelseierens ektefelle eller slektning i rett opp- eller nedstigende linje eller fosterbarn av andelseieren eller ektefellen,
  - det gjelder bruksrett til noen som har krav på det etter ekteskapslovens § 68 eller husstandsfellesskapsloven.

Godkjenning kan i disse tilfellene bare nektes dersom brukeren forhold gir saklig grunn til det. Godkjenning kan nektes dersom brukeren ikke kunne blitt andelseier.

- (2) Har borettslaget ikke sendt svar på skriftlig søknad om godkjenning av bruker innen en måned etter at søknaden har kommet frem til borettslaget, skal brukeren regnes som godkjent.
- (3) Andelseier som bor i boligen selv, kan overlate bruken av deler av den til andre uten godkjenning.
- (4) Dersom flere eier en andel sammen, skal det regnes som overlating av bruk hvis en eller flere av sameierne ikke bor i boligen.
- (5) Overlating av bruken reduserer ikke andelseierens plikter overfor borettslaget.
- (6) Borettslaget kan kreve kostnader forbundet med behandlingen og eventuell oppfølging av en søknad om overlating av bruk dekket av andelseier, se pkt. 6-1 (3).

#### **4-3 Bygningsmessige arbeider**

- (1) En andelseier kan med styrets godkjenning gjennomføre tiltak på eiendommen som er nødvendige på grunn av funksjonshemming hos en bruker av boligen. Godkjenning kan ikke nektes uten saklig grunn.
- (2) Forandringer som skjer i strid med de til enhver tid gjeldende bygningsforskrifter og andre offentlige bestemmelser er ikke tillatt. Forandringer som berører bygningens eksteriør – herunder oppsetting av private radio- og TV-antenner, markiser mv, er ikke tillatt uten styrets forutgående samtykke.

### **5. Vedlikehold**

#### **5-1 Andelseiernes vedlikeholdsplikt**

- (1) Den enkelte andelseier skal holde boligen, og andre rom og annet areal som hører boligen til, i forsvarlig stand og vedlikeholde slikt som dører og vinduer innvendig, rør, sikringsskap fra og med første hovedsikring/inntakssikring, ledninger med tilbehør, varmekabler, inventar, utstyr inklusive vannklosett, varmtvannsbereder og vasker, apparater og innvendige flater. Våtrom må brukes og vedlikeholdes slik at lekkasjer unngås.
- (2) Vedlikeholdet omfatter også nødvendige reparasjoner og utskiftning av slikt som rør, sikringsskap fra og med første hovedsikring/inntakssikring, ledninger med tilbehør, varmekabler, inventar, utstyr inklusive slikt som vannklosett, varmtvannsbereder og vasker, apparater, tapet, gulvbelegg, vegg, gulv- og himlingsplater, skillevegger, listverk, skap, benker og innvendige dører med karmen.
- (3) Andelseieren har også ansvaret for oppsteking og rensing av innvendige avløpsledninger både til og fra egen vannlås/sluk og fram til borettslagets felles-/hovedledning. Andelseier skal også rense eventuelle sluk på verandaer, balkonger og lignende.

(4) Andelseieren er selv ansvarlig for at installasjon og oppbevaring av brann- og eksplosjonsfarlige stoffer skjer i betryggende former og i henhold til gjeldende lover og forskrifter.

(5) Andelseieren skal holde boligen fri for insekter og skadedyr. Ved mistanke om insekter og skadedyr plikter andelseieren straks å melde fra skriftlig til borettslaget.

(6) Vedlikeholdsplikten omfatter også utbedring av tilfeldig skade, herunder skade påført ved innbrudd og uvær.

(7) Oppdager andelseieren skade i boligen som borettslaget er ansvarlig for å utbedre, plikter andelseieren straks å melde fra skriftlig til borettslaget.

(8) Ny eier av andelen har plikt til å utføre vedlikehold medregnet reparasjon og utskifting i boligen selv om det skulle ha vært utført av den forrige andelseieren.

### **5-2 Borettslagets vedlikeholdsplikt**

(1) Borettslaget skal holde bygninger og eiendommen for øvrig i forsvarlig stand så langt plikten ikke ligger på andelseierne. Vedlikeholdsplikten omfatter også utvendig vedlikehold av vinduer.

(2) Felles rør, ledninger, kanaler og andre felles installasjoner som går gjennom boligen, skal borettslaget holde ved like. Borettslaget har rett til å føre nye slike installasjoner gjennom boligen dersom det ikke er til vesentlig ulempe for andelseieren.

(3) Borettslagets vedlikeholdsplikt omfatter også utskifting av vinduer, herunder nødvendig utskiftning av termoruter, og ytterdører til boligen og reparasjon eller utskiftning av tak, bjelkelag, bærende veggkonstruksjoner, sluk og rør eller ledninger som er bygd inn i bærende konstruksjoner med unntak av varmekabler.

(4) Andelseieren skal gi adgang til boligen slik at borettslaget kan utføre sin vedlikeholdsplikt, herunder ettersyn, reparasjon eller utskifting. Ettersyn og utføring av arbeid skal gjennomføres slik at det ikke er til unødig ulempe for andelseieren eller annen bruker av boligen.

### **5-3 Utbedringsansvar og erstatning**

(1) Fører en andelseiers mislighold til skade på borettslagets eiendom eller på annen andelseiers bolig eller fastmontert inventar som naturlig hører boligen til, skal skaden utbedres av borettslaget.

(2) Skade på innbo og løsøre skal utbedres av skadelidte andelseier. Borettslaget hefter ikke for eventuelle skader på skadelidtes innbo og/eller løsøre.

(3) Borettslaget og skadelidte andelseiere kan kreve erstatning for tap som følger av at andelseieren misligholder sine plikter, jf borettslagslovens §§ 5-13 og 5-15.

(4) Andelseier kan kreve erstatning for tap som følge av at borettslaget ikke oppfyller pliktene sine, jf borettslagslovens § 5-18.

## **6. Felleskostnader og pantesikkerhet**

### **6-1 Felleskostnader**

(1) Den enkelte andelseier er ansvarlig for felleskostnadene etter en nøkkel fastsatt ved stiftelsen av borettslaget. Nøkkelen ligger fast og kan bare endres etter borettslagslovens § 5-19.

(2) Når særlige grunner taler for det skal en kostnad likevel fordeles etter nytten for den enkelte bolig eller etter forbruk.

(3) Borettslagets kostnader til behandling og eventuell oppfølging av søknad om overlating av bruk betales av den andelseier som har søkt, se pkt. 4-2 (6).

### **6-2 Betaling av felleskostnader**

(1) Felleskostnadene forfaller til betaling den 1. i hver måned. Borettslaget kan endre felleskostnadene med en måneds skriftlig varsel.

(2) For felleskostnader som ikke blir betalt ved forfall, svarer andelseieren den til enhver tid gjeldende forsinkelsesrente etter lov av 17. desember 1976 nr 100.

### **6-3 Borettslagets pantesikkerhet**

For krav på dekning av felleskostnader og andre krav fra lagsforholdet har borettslaget en lovbestemt panterett i andelen foran alle andre heftelser. Pantekravet er begrenset til en sum som svarer til to ganger folketrygdens grunnbeløp på tidspunktet tvangsdekning besluttet gjennomført.

## **7. Mislighold, salgspålegg og fravikelse**

### **7-1 Mislighold**

Andelseiers brudd på sine forpliktelser overfor borettslaget utgjør mislighold. Som mislighold regnes blant annet manglende betaling av felleskostnader, forsømt vedlikeholdsplikt, ulovlig bruk eller overlating av bruk og brudd på husordensregler.

### **7-2 Pålegg om salg**

Hvis en andelseier til tross for advarsel vesentlig misligholder sine plikter, kan borettslaget pålegge vedkommende å selge andelen, jf borettslagslovens § 5-22 første ledd. Advarsel skal gis skriftlig og opplyse om at vesentlig mislighold gir borettslaget rett til å kreve andelen solgt.

### **7-3 Fravikelse**

Medfører andelseierens eller brukerens oppførsel fare for ødeleggelse eller vesentlig forringelse av eiendommen, eller er andelseierens eller brukerens oppførsel til alvorlig plage eller sjenanse for eiendommenes øvrige andelseiere eller brukere, kan styret kreve fravikelse fra boligen etter tvangsfullbyrdelseslovens kapittel 13. Fravikelse kan tidligst kreves samtidig med pålegg om salg.

## **8. Styret og dets vedtak**

### **8-1 Styret**

(1) Borettslaget skal ha et styre som skal bestå av en styreleder og 2 andre medlemmer med inntil 2 varamedlemmer.

(2) Funksjonstiden for styreleder og de andre medlemmene er to år. Varamedlemmer velges for ett år. Styremedlemmer og varamedlemmer kan gjenvelges.

(3) Styret skal velges av generalforsamlingen. Generalforsamlingen velger styreleder ved særskilt valg. Styret kan velge nestleder blant sine medlemmer.

### **8-2 Styrets oppgaver**

(1) Styret skal lede virksomheten i samsvar med lov, vedtekter og generalforsamlingens vedtak. Styret kan ta alle avgjørelser som ikke i loven eller vedtektene er lagt til andre organer, herunder ansette forretningsfører og andre eventuelle funksjonærer.

(2) Styreleder skal sørge for at styret holder møte så ofte som det trengs. Et styremedlem eller forretningsføreren kan kreve at styret sammenkalles.

(3) Styret skal føre protokoll over styresakene. Protokollen skal underskrives av de frammøtte styremedlemmene.

### **8-3 Styrets vedtak**

(1) Styret er vedtaksført når mer enn halvparten av alle styremedlemmene er til stede. Vedtak kan treffes med mer enn halvparten av de avgitte stemmene. Står stemmene likt, gjør møtelederens stemme utslaget. De som stemmer for et vedtak som innebærer en endring må likevel utgjøre minst en tredjedel av alle styremedlemmene.

(2) Styret kan ikke uten at generalforsamlingen har gitt samtykke med minst to tredjedels flertall fatte vedtak om:

1. ombygging, påbygging eller andre endringer av bebyggelsen eller tomten som etter forholdene i borettslaget går ut over vanlig forvaltning og vedlikehold,
2. å øke tallet på andeler eller å knytte andeler til boliger som tidligere har vært benyttet til utleie, jf borettslagslovens § 3-2 andre ledd,
3. salg eller kjøp av fast eiendom, eller av andelsbolig som borettslaget eier
4. å ta opp lån som skal sikres med pant med prioritet foran innskuddene,
5. andre rettslige disposisjoner over fast eiendom som går ut over vanlig forvaltning,
6. andre tiltak som går ut over vanlig forvaltning, når tiltaket fører med seg økonomisk ansvar eller utlegg for borettslaget på mer enn fem prosent av de årlige felleskostnadene.

### **8-4 Representasjon og fullmakt**

Styrets leder og ett styremedlem representerer i fellesskap borettslaget utad og tegner dets navn.

## **9. Generalforsamlingen**

### **9-1 Myndighet**

Generalforsamlingen er øverste myndighet i borettslaget.

### **9-2 Tidspunkt for generalforsamling**

- (1) Ordinær generalforsamling skal holdes hvert år innen utgangen av juni.
- (2) Ekstraordinær generalforsamling holdes når styret finner det nødvendig, eller når revisor eller minst to andelseiere som til sammen har minst en tiendedel av stemmene, skriftlig krever det og samtidig oppgir hvilke saker de ønsker behandlet.

### **9-3 Varsel om og innkalling til generalforsamling**

- (1) Forut for ordinær generalforsamling skal styret varsle andelseierne om dato for møtet og om frist for innlevering av saker som ønskes behandlet.
- (2) Generalforsamlingen skal innkalles skriftlig av styret med et varsel som skal være på minst åtte og høyst tjue dager. Ekstraordinær generalforsamling kan om nødvendig kalles inn med kortere varsel som likevel skal være på minst tre dager. I begge tilfeller skal det gis skriftlig melding til forretningsfører.
- (3) I innkallingen skal de sakene som skal behandles være bestemt angitt. Skal et forslag som etter borettslagsloven eller vedtektene må vedtas med minst to tredjedels flertall kunne behandles, må hovedinnholdet være angitt i innkallingen. Saker som en andelseier ønsker behandlet på ordinær generalforsamling skal nevnes i innkallingen når styret har mottatt disse skriftlig innen fristen i 1.ledd.

### **9-4 Saker som skal behandles på ordinær generalforsamling**

- Godkjenning av årsberetning fra styret
- Godkjenning av årsregnskap
- Valg av styremedlemmer og varamedlemmer
- Eventuelt valg av revisor
- Fastsetting av godtgjørelse til styret
- Andre saker som er nevnt i innkallingen

### **9-5 Møterett**

Alle andelseiere har rett til å møte på generalforsamlingen med forslags,- tale- og stemmerett. Andelseierens ektefelle, samboer eller et annet medlem av andelseierens husstand og eventuelle leiere har rett til å være til stede og til å uttale seg.

### **9-6 Møteledelse og protokoll**

Generalforsamlingen skal ledes av styrelederen med mindre generalforsamlingen velger en annen møteleder. Møtelederen skal sørge for at det føres protokoll fra generalforsamlingen.

### **9-7 Stemmerett og fullmakt**

Hver andel gir rett til en stemme på generalforsamlingen. Andelseier som eier mer enn en andel har likevel bare en stemme. For en andel med flere eiere kan det bare avgis en stemme. Andelseier kan møte ved fullmektig på generalforsamlingen, men ingen kan være fullmektig for mer enn en andelseier.

## **9-8 Vedtak på generalforsamlingen**

- (1) Foruten saker som nevnt i punkt 9-4 i vedtektene kan ikke generalforsamlingen fatte vedtak i andre saker enn de som er bestemt angitt i innkallingen.
- (2) Med de unntak som følger av borettslagsloven eller vedtektene her, fattes alle beslutninger av generalforsamlingen med mer enn halvparten av de avgitte stemmer. Ved valg kan generalforsamlingen på forhånd fastsette at den som får flest stemmer, skal regnes som valgt.
- (3) Ved stemmelikhet avgjøres saken ved loddtrekning.

## **10. Inhabilitet, taushetsplikt og mindretallsvern**

### **10-1 Inhabilitet**

- (1) Et styremedlem må ikke delta i styrebehandlingen eller avgjørelsen av noe spørsmål som medlemmet selv eller nærstående har en framtrædende personlig eller økonomisk særinteresse i.
- (2) Ingen kan selv eller ved fullmektig eller som fullmektig delta i en avstemning på generalforsamlingen om avtale med seg selv eller nærstående eller om ansvar for seg selv eller nærstående i forhold til borettslaget. Det samme gjelder avstemning om salgspålegg eller krav om fravikelse etter borettslagslovens §§ 5-22 og 5-23.

### **10-2 Taushetsplikt**

Tillitsvalgte, forretningsfører og ansatte i et borettslag har plikt til å bevare taushet overfor uvedkommende om det de i forbindelse med virksomheten i borettslaget får vite om noens personlige forhold. Dette gjelder ikke dersom ingen berettiget interesse tilsier taushet.

### **10-3 Mindretallsvern**

Generalforsamlingen, styret eller forretningsfører kan ikke treffe beslutning som er egnet til å gi visse andelseiere eller andre en urimelig fordel til skade for andelseiere eller borettslaget.

## **11. Vedtektsendringer og forholdet til borettslovene**

### **11-1 Vedtektsendringer**

Endringer i borettslagets vedtekter kan bare besluttes av generalforsamlingen med minst to tredjedeler av de avgitte stemmer.

### **11-2 Forholdet til borettslovene**

For så vidt ikke annet følger av vedtektene gjelder reglene i lov om borettslag av 06.06.2003 nr 39.

Nordmøre Eiendomsmegling AS  
Notar Kristiansund v/Aleksander Faksvåg Talgø  
Knut Siems gate 7, 6509 KRISTIANSUND N  
E-post: aleksander@notar.no

Deres ref.: 4-0092/26 .

Vår ref.: 6641-1-08

Dato: 12.03.2026

### Megleropplysninger

Boligselskap: EPLEHAGEN KRISTIANSUND BRL  
Organisasjonsnr: 921004400  
Andelseier: Sagedal, Maria Årikstad  
Medeier:  
Leilighetsnummer: 08  
Adresse: Freiveien 90 D, 6512 KRISTIANSUND N  
Andelsnummer: 8  
Gnr. 8  
Bnr. 253  
Borettsinnskudd: Kr. 840 000,00 ,–

### Opplysninger om boligselskapet:

- Forkjøpsrett: Nei
- Tilknyttet Borettslag: Nei
- Styregodkjenning: Ja
- Forsikret hos: Tryg Forsikring- polisenummer 6862715.
- Mulighet for individuell nedbetaling på hele eller deler av fellesgjeld (IN-lån): Nei
- Sikringsordning: Borettslaget har en avtale med OBOS Factoring om garantert betaling av felleskostnader. OBOS Factoring garanterer for overførsel til borettslaget hver måned og overtar deretter alt ansvar og risiko for eventuell manglende innbetaling av felleskostnader. Avtale om sikring av felleskostnader varer til den blir sagt opp av en av partene. Oppsigelsestiden er seks - 6 - måneder regnet fra oppsigelsesdato.
- Selskapets vedtekter kan inneholde bestemmelser om styregodkjennelse ved overdragelse og/eller bruksoverlating, samt eventuelt andre bestemmelser/begrensninger av betydning. Se også selskapets husordensregler for eventuelle bestemmelser om husdyrhold og lignende.
- Månedlige felleskostnader som ikke er spesifiserte, dekker boligselskapets driftskostnader. For ytterligere spesifisering, vennligst se regnskapet i årsrapporten.
- Påkostninger/utbedringer i boligselskapet: Se årsrapporten.
- Vi gjør oppmerksom på at innkallingen kan gjelde for et møte som ikke er avholdt. Protokoll må eventuelt etterbestilles. Vi tar forbehold om at regnskapet blir godkjent av årsmøte.

Felleskostnader: Borettslaget har egen kategori for kapitalkostnader. Den skal til enhver tid være lik renter og evt. avdrag på lånet. Kapitalkostnader som inngår i felleskostnadene justeres etter hvert som det forekommer renteendringer. Endring av felleskostnader: Endres med 10% fra 01.01.2023.

### Selskapets totale lån og vilkår:

**Bank: OBOS-banken AS**  
Lånenr.: 98207726516  
Lånetype: Annuitetslån  
Rentesats: 4,99%  
Restsaldo: 12 222 000,00  
Innfrielsesdato: 30.10.2048  
Type rente: Flytende rente  
Terminer i året: 12  
IN-avtale: Nei  
Avdragsfrihet til og med oktober 2028

**Bank: OBOS-banken AS**  
Lånenr.: 98207838438  
Lånetype: Annuitetslån  
Rentesats: 4,99%  
Restsaldo: 131 266,00  
Innfrielsesdato: 30.11.2034

Type rente:	Flytende rente
Terminer i året:	12
IN-avtale:	Nei

Vi gjør oppmerksom på at vi kan ha mottatt varsel om renteendring eller nye lån som ikke er iverksatt pr dags dato.

#### Økonomiske opplysninger om leiligheten:

Totale felleskostnader pr. Månedlig intervall: 9 619,00,-

##### Herav:

	Pr. dags dato	Evt. fremtidig endring:
Lån/Renter	5 989,00	
Felleskostnader	3 630,00	

Ved oppgjør bes megler ta kontakt med OBOS Innbetalingservice per tlf. 22 86 56 25 eller e-post [restanseforesporsel@obos.no](mailto:restanseforesporsel@obos.no) for å få oppgitt eventuelle utestående felleskostnader/andre heftelser iht. boligselskapets legalpant. Selger er ansvarlig for felleskostnadene i overtakelsesmåneden, med mindre overtakelsen skjer den 1. i måneden. Vi forutsetter at kjøper og selger gjør opp seg imellom for oppgjørsmåneden.

#### Ligningsposter pr. 31.12.2025 (med forbehold om endringer):

Ligningsverdi fås på ligningskontoret

Innberetningspliktige inntekter:	107,-
Fradragsberettigede kostnader:	71 465,-
Annen formue:	0,-
Gjeld:	1 275 572,-

#### Fellesgjeld, kapitalkostnader og eventuell avdragsfrihet:

<b>Bank:</b>	<b>OBOS-banken AS</b>
Lånenummer:	98207726516
Restsaldo:	1 260 000,00
Kapitalkostnader:	5 172,89
IN-avtale:	Nei

Avdragsfrihet opphører i oktober 2028 og kapitalkostnadene pr mnd. vil da øke med avdragsbetaling. Nærmere informasjon fremkommer i årsberetningen i egen note til regnskapet med overskriften «avdragsfrihet på lån».

<b>Bank:</b>	<b>OBOS-banken AS</b>
Lånenummer:	98207838438
Restsaldo:	13 127,00
Kapitalkostnader:	158,40
IN-avtale:	Nei

Sum andel fellesgjeld (kun lån) kr 1 273 127,00,-, pr. dags dato.

#### For boliger som har fellesgjeld knyttet til boligselskapets lån gjelder følgende forutsetninger:

##### **Kapitalkostnader:**

All låneinformasjon over er beregnet ut fra dagens kjente lånebetingelser. De månedlige kapitalkostnadene (renter og avdrag) viser hvor mye det koster å betjene lån for eieren av denne leiligheten. Eventuelt avvik mellom kapitalkostnader og lånekostnader under punktet "Økonomiske opplysninger om leiligheten", kan skyldes renteendringer, periodisering eller andre årsaker.

Enkelte lån kan ha avvikende antall terminer for nedbetaling enn 12 terminer i året. Henviser derfor til avsnittet for selskapets totale lån for å se antall terminer pr år pr lån.

I tilfelle avvik fra 12 terminer må kapitalkostnader oppgitt deles på korrekt antall måneder.

Hvis antall terminer på lånet er 2 så kan "Kapitalkostnader" på lånet deles på 6.

Hvis antall terminer på lånet er 4 så kan "Kapitalkostnader" på lånet deles på 3.

##### **Avdragsfrihet og estimert endring i felleskostnader:**

Ved avdragsfrihet vil det fremkomme informasjon om dette under "selskapets totale lån og vilkår". Vær oppmerksom på at selskapet vanligvis begynner å kreve inn et høyere beløp 1 til 6 måneder før den avdragsfrie perioden avsluttes, slik at man har midler til å betale avdraget ved forfall. Estimert endring i felleskostnader pr. md. etter avdragsfri periode forutsetter at avdrag og rentebetingelser pr. dato beholdes uendret. Se egen note i regnskapet for ytterligere informasjon og forutsetninger.



# Årsmøte 2025

## Innkalling

S.nr. 6641

EPLEHAGEN KRISTIANSUND BORETTSLAG

## Velkommen til årsmøte i EPLEHAGEN KRISTIANSUND BORETTSLAG

Innkallingen inneholder alle sakene som skal behandles på årsmøtet. Styret håper du leser gjennom heftet og viser din interesse ved å delta på årsmøtet.

### Dato for årsmøtet:

3. april 2025 kl. 18:00, Goma IL, Kitty Willhelmsens gate 1.

### Hvem kan stemme på årsmøtet?

Alle eiere har rett til å delta i møte med forslags-, tale- og stemmerett.

- Eiers ektefelle, samboer eller et annet medlem i husstanden har også rett til å være til stede og til å uttale seg.
- En stemme avgis pr. eierandel.
- Eieren kan ta med seg en rådgiver til møte. Rådgiveren har bare rett til å uttale seg dersom et flertall på årsmøtet tillater det.
- Eieren kan møte ved fullmektig. Ingen kan være fullmektig for mer enn én eier, men der flere eier en andel sammen kan de ha samme fullmektig. En fullmakt kan trekkes tilbake når som helst. Styremedlemmer, forretningsfører og leier av bolig i borettslaget har også rett til å være til stede i generalforsamlingen og til å uttale seg.

Registreringsblanketten leveres i utfylt stand ved inngangen.

### Saker til behandling

1. Valg av møteleder
2. Godkjenning av de stemmeberettigede
3. Valg av en til å føre protokoll og minst en eier som protokollvitne
4. Godkjenning av møteinnkallingen
5. Årsrapport og årsregnskap
6. Fastsettelse av honorarer
7. Valg av tillitsvalgte

Med vennlig hilsen,

**Styret i EPLEHAGEN KRISTIANSUND BORETTSLAG**

Sak 1

## Valg av møteleder

**Krav til flertall:**

Alminnelig (50%)

Møtelederen sørger for at møtet blir avviklet etter lovens regler og er ansvarlig for at det føres protokoll. Hvis ikke årsmøtet velger en møteleder eller den foreslåtte møtelederen ikke blir valgt, er det styrets leder som etter loven er møteleder.

**Forslag til vedtak**

Styreleder

---

Sak 2

## Godkjenning av de stemmeberettigede

**Krav til flertall:**

Alminnelig (50%)

Deltakere i møtet er registrert i en frammøteliste etter innleverte registreringsblanketter og fullmakter, og listen legges til grunn for opptelling av de stemmeberettigede.

**Forslag til vedtak**

Det ble foreslått å anse de innleverte registreringsblankettene og eventuelt fullmakter som bevis for at vedkommende eier er til stede.

---

Sak 3

## Valg av en til å føre protokoll og minst en eier som protokollvitne

**Krav til flertall:**

Alminnelig (50%)

Det er møtelederen som er ansvarlig for årsmøteprotokollen, men av praktiske hensyn kan det velges en protokollfører. Etter loven skal det også velges minst en eier til å signere protokollen sammen med møteleder.

**Forslag til vedtak**

Som fører av protokollen ble Trude foreslått. Som protokollvitner ble Olga og Eirik foreslått.

---

Sak 4

## Godkjenning av møteinnkallingen

Krav til flertall:

Alminnelig (50%)

Det ble foreslått å godkjenne den måten årsmøtet er innkalt på.

Forslag til vedtak

Møteinnkallingen godkjennes

---

Sak 5

## Årsrapport og årsregnskap

Krav til flertall:

Alminnelig (50%)

a) Godkjenning av årsrapport og årsregnskap

b) Styret foreslår overføring av årets resultat til egenkapital. [ved negativt driftsresultat må teksten tilpasses]

Forslag til vedtak

Årsrapport og årsregnskap godkjennes. [Årets resultat overføres til egenkapital]

Vedlegg

1. 2.g\_6641\_Revisjonsberetning\_for\_Eplehagen\_Kristiansund\_Borettslag.pdf

2. 6641 Årsregnskap 2024.pdf

---

Sak 6

## Fastsettelse av honorarer

Krav til flertall:

Alminnelig (50%)

Godtgjørelse for styret foreslås satt til kr 10 000.

Forslag til vedtak

Styrets godtgjørelse settes til

---

Sak 7

## Valg av tillitsvalgte

## Innstilling

Styret mener rollene når det gjelder styreleder og styremedlemmer bør stå uendret denne perioden hvertfall pga. reklamasjonssaken som vi fremdeles har gående, og arbeidet som er lagt ned.

## Roller og kandidater

### Valg av 1 styreleder Velges for 2 år

Følgende stiller til valg som styreleder:

- Trude Orset

### Valg av 2 styremedlem Velges for 2 år

Følgende stiller til valg som styremedlem:

- Rolf Lyche
- Siv Helen Otterholm

### Valg av 2 varamedlem Velges for 1 år

Følgende stiller til valg som varamedlem:

- Eirik Øyen Sund  
Forslag hvis ønsket
  - Simen Endre Botten  
Forslag hvis ønsket
-

## Styrets årsrapport

Det jobbes fremdeles med reklamasjonen på uteområdet.

Det har vært og er en lang prosess, mye korrespondanse frem og tilbake med advokat, prosjektleder, takstmann, utbygger og arbeidere.

Det har gått trått, veldig trått, men gravingen skal være ferdig og det er ferdigstillelse av uteområde som gjenstår. Og utbedring av skader som er oppstått under arbeidet.

Vi har fått asfalt og kantstein av kommunen, og nå jobbes det med å finne en løsning på arbeidet med klargjøring for dette.

Til generalforsamlingen i Eplehagen Kristiansund Borettslag

## UAVHENGIG REVISORS BERETNING

### Konklusjon

Vi har revidert årsregnskapet for Eplehagen Kristiansund Borettslag som består av balanse per 31. desember 2024, resultatregnskap og oppstilling over endring av disponible midler for regnskapsåret avsluttet per denne datoen og noter til årsregnskapet, herunder et sammendrag av viktige regnskapsprinsipper.

Etter vår mening

- oppfyller årsregnskapet gjeldende lovkrav, og
- gir årsregnskapet et rettviseende bilde av borettslagets finansielle stilling per 31. desember 2024 og av dets resultater for regnskapsåret avsluttet per denne datoen i samsvar med regnskapslovens regler og god regnskapsskikk i Norge.

### Grunnlag for konklusjon

Vi har gjennomført revisjonen i samsvar med International Standards on Auditing (ISA-ene). Våre oppgaver og plikter i henhold til disse standardene er beskrevet nedenfor under *Revisors oppgaver og plikter ved revisjonen av årsregnskapet*. Vi er uavhengige av borettslaget i samsvar med kravene i relevante lover og forskrifter i Norge og *International Code of Ethics for Professional Accountants* (inkludert internasjonale uavhengighetsstandarder) utstedt av International Ethics Standards Board for Accountants (IESBA-reglene), og vi har overholdt våre øvrige etiske forpliktelser i samsvar med disse kravene. Innhentet revisjonsbevis er etter vår vurdering tilstrekkelig og hensiktsmessig som grunnlag for vår konklusjon.

### Andre forhold

Budsjettallene som fremkommer i årsregnskapet, er ikke revidert.

### Ledelsens ansvar for årsregnskapet

Ledelsen (styret) er ansvarlig for å utarbeide årsregnskapet og for at det gir et rettviseende bilde i samsvar med regnskapslovens regler og god regnskapsskikk i Norge. Ledelsen er også ansvarlig for slik intern kontroll som den finner nødvendig for å kunne utarbeide et årsregnskap som ikke inneholder vesentlig feilinformasjon, verken som følge av misligheter eller utilsiktede feil.

Ved utarbeidelsen av årsregnskapet må ledelsen ta standpunkt til borettslagets evne til fortsatt drift og opplyse om forhold av betydning for fortsatt drift. Forutsetningen om fortsatt drift skal legges til grunn for årsregnskapet med mindre ledelsen enten har til hensikt å avvike borettslaget eller virksomheten, eller ikke har noe annet realistisk alternativ.

### Revisors oppgaver og plikter ved revisjonen av årsregnskapet

Vårt mål er å oppnå betryggende sikkerhet for at årsregnskapet som helhet ikke inneholder vesentlig feilinformasjon, verken som følge av misligheter eller utilsiktede feil, og å avgi en revisjonsberetning som inneholder vår konklusjon. Betryggende sikkerhet er en høy grad av sikkerhet, men ingen garanti for at en revisjon utført i samsvar med ISA-ene, alltid vil avdekke vesentlig feilinformasjon. Feilinformasjon kan oppstå som følge av misligheter eller utilsiktede feil. Feilinformasjon er å anse som vesentlig dersom den

enkeltvis eller samlet med rimelighet kan forventes å påvirke de økonomiske beslutningene som brukerne foretar på grunnlag av årsregnskapet.

Som del av en revisjon i samsvar med ISA-ene, utøver vi profesjonelt skjønn og utviser profesjonell skepsis gjennom hele revisjonen. I tillegg:

- identifiserer og vurderer vi risikoen for vesentlig feilinformasjon i årsregnskapet, enten det skyldes misligheter eller utilsiktede feil. Vi utformer og gjennomfører revisjonshandlinger for å håndtere slike risikoer, og innhenter revisjonsbevis som er tilstrekkelig og hensiktsmessig som grunnlag for vår konklusjon. Risikoen for at vesentlig feilinformasjon som følge av misligheter ikke blir avdekket, er høyere enn for feilinformasjon som skyldes utilsiktede feil, siden misligheter kan innebære samarbeid, forfalskning, bevisste utelatelser, uriktige fremstillinger eller overstyring av intern kontroll.
- opparbeider vi oss en forståelse av den interne kontrollen som er relevant for revisjonen, for å utforme revisjonshandlinger som er hensiktsmessige etter omstendighetene, men ikke for å gi uttrykk for en mening om effektiviteten av borettslagets interne kontroll.
- evaluerer vi om de anvendte regnskapsprinsippene er hensiktsmessige og om regnskapsestimatene og tilhørende noteopplysninger utarbeidet av ledelsen er rimelige.
- konkluderer vi på om ledelsens bruk av fortsatt drift-forutsetningen er hensiktsmessig, og, basert på innhentede revisjonsbevis, hvorvidt det foreligger vesentlig usikkerhet knyttet til hendelser eller forhold som kan skape betydelig tvil om borettslagets evne til fortsatt drift. Dersom vi konkluderer med at det eksisterer vesentlig usikkerhet, kreves det at vi i revisjonsberetningen henleder oppmerksomheten på tilleggsopplysningene i årsregnskapet, eller, dersom slike tilleggsopplysninger ikke er tilstrekkelige, at vi modifiserer vår konklusjon. Våre konklusjoner er basert på revisjonsbevis innhentet frem til datoen for revisjonsberetningen. Etterfølgende hendelser eller forhold kan imidlertid medføre at borettslaget ikke kan fortsette driften.
- evaluerer vi den samlede presentasjonen, strukturen og innholdet i årsregnskapet, inkludert tilleggsopplysningene, og hvorvidt årsregnskapet gir uttrykk for de underliggende transaksjonene og hendelsene på en måte som gir et rettviseende bilde.

Vi kommuniserer med styret blant annet om det planlagte innholdet i og tidspunktet for revisjonsarbeidet og eventuelle vesentlige funn i revisjonen, herunder vesentlige svakheter i intern kontroll som vi avdekker gjennom revisjonen.

Ålesund, 20. februar 2025  
ERNST & YOUNG AS

*Revisjonsberetningen er signert elektronisk*

Truls Nesslin  
statsautorisert revisor

# PENNEO

Signaturene i dette dokumentet er juridisk bindende. Dokument signert med "Penneo™ - sikker digital signatur". De signerende parter sin identitet er registrert, og er listet nedenfor.

"Med min signatur bekrefter jeg alle datoer og innholdet i dette dokument."

## Nesslin, Truls

### Statsautorisert revisor

På vegne av: Ernst & Young AS

Serienummer: no\_bankid:9578-5993-4-2263660

IP: 147.161.xxx.xxx

2025-02-20 18:53:25 UTC



Dette dokumentet er signert digitalt via **Penneo.com**. De signerte dataene er validert ved hjelp av den matematiske hashverdien av det originale dokumentet. All kryptografisk bevisføring er innebygd i denne PDF-en for fremtidig validering.

Dette dokumentet er forseglet med et kvalifisert elektronisk segl ved bruk av et sertifikat og et tidsstempel fra en kvalifisert tillitstjenesteleverandør.

Vedlegg 1

### Slik kan du bekrefte at dokumentet er originalt

Når du åpner dokumentet i Adobe Reader, kan du se at det er sertifisert av **Penneo A/S**. Dette beviser at innholdet i dokumentet ikke har blitt endret siden tidspunktet for signeringen. Bevis for de individuelle signatørens digitale signaturer er vedlagt dokumentet.

Du kan bekrefte de kryptografiske bevisene ved hjelp av Penneos validator, <https://penneo.com/validator>, eller andre valideringsverktøy for digitale signaturer.

**EPLEHAGEN KRISTIANSUND BORETTSLAG**  
**ORG.NR. 921 004 400, KUNDENR. 6641**

**INFORMASJON OM ÅRSREGNSKAPET**

Regnskapsloven stiller strenge krav til hvordan et regnskap skal føres og presenteres. I tillegg krever forskriften om årsregnskap og årsberetning i borettslag at man må gi mer informasjon. Dette innebærer blant annet at man må gi informasjon i form av noter, og utarbeide en oversikt over de disponible midlene i årsregnskapet. På de neste sidene presenteres borettslagets resultatregnskap, balanse og tilhørende noter.

Boligselskapets resultatregnskap gir imidlertid ikke en fullstendig oversikt over borettslagets disponible midler ved årsskiftet. I resultatregnskapet presenteres det en oversikt over borettslagets inntekter og kostnader. Det regnskapsmessige overskuddet tar ikke hensyn til en del viktige økonomiske forhold som påvirker borettslagets disponible midler. Dette gjelder for eksempel opptak og avdrag på lån, samt kjøp og salg av anleggsmidler. Borettslagets disponible midler er de økonomiske midlene som borettslaget har til rådighet, og de defineres som omløpsmidler fratrukket kortsiktig gjeld. Størrelsen på de disponible midlene kan blant annet benyttes til å vurdere om det er nødvendig å endre størrelsen på innkrevde felleskostnader som den enkelte beboer betaler, og om det er behov for å ta opp lån eller om det er mulighet til å betale ned ekstra på eksisterende gjeld.

**DISPONIBLE MIDLER**

	Note	2024	2023
<b>A. DISP. MIDLER PR. 01.01.</b>		<b>48 964</b>	<b>53 614</b>
<i>B. ENDRING I DISP. MIDLER:</i>			
Årets resultat (se res.regnskapet)		-17 658	373
Tilbakeføring av avskrivning	13	5 350	5 351
Fradrag for avdrag på langs. lån	15	-10 408	-10 374
<b>B. ÅRETS ENDR. I DISP. MIDLER</b>		<b>-22 715</b>	<b>-4 650</b>
<b>C. DISP. MIDLER PR. 31.12.</b>		<b>26 249</b>	<b>48 964</b>

**SPESIFIKASJON AV DISPONIBLE MIDLER:**

Omløpsmidler	30 202	115 551
Kortsiktig gjeld	-3 953	-66 587
<b>C. DISP. MIDLER PR. 31.12.</b>	<b>26 249</b>	<b>48 964</b>

**EPLIHAGEN KRISTIANSUND BORETTSLAG**  
**ORG.NR. 921 004 400, KUNDENR. 6641**

**RESULTATREGNSKAP**

	Note	Regnskap 2024	Regnskap 2023	Budsjett 2024	Budsjett 2025
<b>DRIFTSINNEKTER:</b>					
Innkrevde felleskostnader	2	1 132 848	1 049 115	0	1 133 000
<b>SUM DRIFTSINNEKTER</b>		<b>1 132 848</b>	<b>1 049 115</b>	<b>0</b>	<b>1 133 000</b>
<b>DRIFTSKOSTNADER:</b>					
Personalkostnader	3	-1 410	-2 115	0	-1 410
Styrehonorar	4	-10 000	-15 000	0	-10 000
Avskrivninger	13	-5 350	-5 351	0	-5 350
Revisjonshonorar	5	-8 021	-6 949	0	-8 500
Forretningsførerhonorar		-33 100	-31 478	0	-35 000
Konsulenthonorar	6	-28 188	-80 119	0	-24 000
Drift og vedlikehold	7	-5 771	-6 219	0	-6 000
Forsikringer		-84 760	-62 416	0	-100 000
Kommunale avgifter	8	-248 430	-218 824	0	-224 000
Andre driftskostnader	9	-2 266	-2 212	0	-2 000
<b>SUM DRIFTSKOSTNADER</b>		<b>-427 295</b>	<b>-430 682</b>	<b>0</b>	<b>-416 260</b>
<b>DRIFTSRESULTAT</b>		<b>705 553</b>	<b>618 433</b>	<b>0</b>	<b>716 740</b>
<b>FINANSINNEKTER/-KOSTNADER:</b>					
Finansinntekter	10	357	493	0	0
Finanskostnader	11	-723 568	-618 553	0	-686 000
<b>RES. FINANSINNT./-KOSTNADER</b>		<b>-723 211</b>	<b>-618 060</b>	<b>0</b>	<b>-686 000</b>
<b>ÅRSRESULTAT</b>		<b>-17 658</b>	<b>373</b>	<b>0</b>	<b>30 740</b>
Overføringer:					
Udekket tap		-17 658	0		
Reduksjon udekket tap		0	373		

**EPLEHAGEN KRISTIANSUND BORETTSLAG**  
**ORG.NR. 921 004 400, KUNDENR. 6641**

**BALANSE**

	Note	2024	2023
<b>EIENDELER</b>			
<b>ANLEGGSMIDLER</b>			
Bygninger	12	17 314 500	17 314 500
Tomt		3 055 500	3 055 500
Andre varige driftsmidler	13	1	5 351
<b>SUM ANLEGGSMIDLER</b>		<b>20 370 001</b>	<b>20 375 351</b>
<b>OMLØPSMIDLER</b>			
Driftskonto OBOS-banken		29 354	114 733
Sparekonto OBOS-banken		848	818
<b>SUM OMLØPSMIDLER</b>		<b>30 202</b>	<b>115 551</b>
<b>SUM EIENDELER</b>		<b>20 400 203</b>	<b>20 490 903</b>
<b>EGENKAPITAL OG GJELD</b>			
<b>EGENKAPITAL</b>			
Innskutt egenkapital 10 * 10 000		100 000	100 000
Udekket tap	14	-217 100	-199 443
<b>SUM EGENKAPITAL</b>		<b>-117 100</b>	<b>-99 443</b>
<b>GJELD</b>			
<b>LANGSIKTIG GJELD</b>			
Pante- og gjeldsbrevlån	15	12 365 350	12 375 758
Borettsinnskudd	16	8 148 000	8 148 000
<b>SUM LANGSIKTIG GJELD</b>		<b>20 513 350</b>	<b>20 523 758</b>
<b>KORTSIKTIG GJELD</b>			
Leverandørgjeld		0	3 906
Påløpte renter		3 953	61 849
Påløpte avdrag		0	832
<b>SUM KORTSIKTIG GJELD</b>		<b>3 953</b>	<b>66 587</b>
<b>SUM EGENKAPITAL OG GJELD</b>		<b>20 400 203</b>	<b>20 490 903</b>
Pantstillelse	17	20 570 000	20 570 000
Garantiansvar		0	0

Kristiansund N, 18.02.2025  
Styret i Eplehagen Kristiansund Borettslag

**NOTE: 1****REGNSKAPSPRINSIPPER**

Borettslagets årsregnskap er satt opp i samsvar med regnskapslovens og god regnskapsskikk for små foretak samt forskrift om årsregnskap og årsberetning for borettslag.

**INNETEKTER**

Inntektene inntektsføres etter opptjeningsprinsippet.

**HOVEDREGEL FOR KLASSIFISERING OG VURDERING AV EIENDELER OG GJELD**

Omløpsmidler og kortsiktig gjeld omfatter poster som forfaller til betaling innen ett år. Øvrige poster er klassifisert som anleggsmidler/langsiktig gjeld. Omløpsmidler vurderes til anskaffelseskost. Kortsiktig gjeld balanseføres til nominelt beløp på etableringstidspunktet. Anleggsmidler vurderes til anskaffelseskost, men nedskrives til virkelig verdi dersom verdifallet ikke forventes å være forbigående. Langsiktig gjeld balanseføres til nominelt beløp på etableringstidspunktet. Bygninger er ikke avskrevet da det er gjennomført vedlikehold som oppveier for verdiforringelse. Tomter avskrives ikke. Andre varige driftsmidler balanseføres og avskrives lineært over driftsmidlenes økonomiske levetid.

**SKATTETREKKSKONTO**

Selskapet har egen separat skattetrekkkonto i OBOS-banken. Innskuddet tilhører myndighetene og kan ikke disponeres fritt.

**NOTE: 2****INNKREVDE FELLESKOSTNADER**

Lån/Renter	697 248
Felleskostnader	435 600
<b>SUM INNKREVDE FELLESKOSTNADER</b>	<b>1 132 848</b>

**NOTE: 3****PERSONALKOSTNADER**

Arbeidsgiveravgift	-1 410
<b>SUM PERSONALKOSTNADER</b>	<b>-1 410</b>

Det har verken vært ansatte eller lønnsutbetalinger i selskapet gjennom året. Selskapet er derav ikke pliktig til å ha tjenestepensjonsordning etter lov om obligatorisk tjenestepensjon. Arbeidsgiveravgiften knytter seg til styrehonoraret.

**NOTE: 4****STYREHONORAR**

Honorar til styret gjelder for perioden 2023/2024, og er på kr 10 000.

**NOTE: 5****REVISJONSHONORAR**

Revisjonshonoraret er i sin helhet knyttet til revisjon og beløper seg til kr 8 021.

**NOTE: 6****KONSULENTHONORAR**

Juridisk bistand	-21 938
Tilleggstjenester, OBOS Eiendomsforvaltning AS	-2 500
Andre konsulentonorarer	-3 750
<b>SUM KONSULENTHONORAR</b>	<b>-28 188</b>

**NOTE: 7****DRIFT OG VEDLIKEHOLD**

Drift/vedlikehold utvendig anlegg	-2 771
Egenandel forsikring	-3 000
<b>SUM DRIFT OG VEDLIKEHOLD</b>	<b>-5 771</b>

Styret mener at det gjennomførte vedlikeholdet er tilstrekkelig for å oppveie verdiforringelse av bygningene.

**NOTE: 8****KOMMUNALE AVGIFTER**

Eiendomsskatt	-69 884
Renovasjonsavgift	-52 788
Kommunale avgifter - vann og avløp	-125 758
<b>SUM KOMMUNALE AVGIFTER</b>	<b>-248 430</b>

**NOTE: 9****ANDRE DRIFTSKOSTNADER**

Andre fremmede tjenester	-156
Andre kontorkostnader	-55
Bank- og kortgebyr	-2 055
<b>SUM ANDRE DRIFTSKOSTNADER</b>	<b>-2 266</b>

**NOTE: 10****FINANSINTEKTER**

Renter av driftskonto i OBOS-banken	327
Renter av sparekonto i OBOS-banken	30
<b>SUM FINANSINTEKTER</b>	<b>357</b>

**NOTE: 11****FINANSKOSTNADER**

Renter og gebyr på lån i OBOS-banken	-714 171
Renter og gebyr på lån i OBOS-banken	-9 397
<b>SUM FINANSKOSTNADER</b>	<b>-723 568</b>

**NOTE: 12****BYGNINGER**

Kostpris/Bokf.verdi 2018	17 314 500
<b>SUM BYGNINGER</b>	<b>17 314 500</b>

Tomten ble kjøpt i 2018 for 3 055 500.

Gnr.8/bnr.240 M. flere

Bygningene er ikke avskrevet, jf. noten om om drift og vedlikehold.

Selskapet ble stiftet 09.05.18

**NOTE: 13****VARIGE DRIFTSMIDLER**

Snøfreser		
Tilgang 2021	16 053	
Avskrevet tidligere	-10 702	
Avskrevet i år	-5 350	
		1
<b>SUM VARIGE DRIFTSMIDLER</b>		<b>1</b>
<b>SUM ÅRETS AVSKRIVNINGER</b>		<b>-5 350</b>

**NOTE: 14****UDEKKET TAP (NEGATIV EGENKAPITAL)**

Balansen i årsregnskapet viser negativ egenkapital. Dette skyldes at eiendelene, deriblant bygningene, står bokført til opprinnelige priser.

Konsekvensen av dette er at de balanseførte verdiene av eiendelene ikke gjenspeiler markedsprisen. Erfaring med omsetning av enkeltleiligheter gir informasjon om at den totale verdien av selskapets eiendommer er høyere enn den balanseførte verdien. Dermed vurderes den faktiske egenkapitalen til å være positiv av styret i selskapet.

**NOTE: 15****PANTE- OG GJELDSBREVLÅN**

OBOS Banken AS		
Lånet er et annuitetslån med flytende rente.		
Rentesatsen pr. 31.12.24 var 5,85 %. Løpetiden er 30 år.		
Opprinnelig 2018	-12 222 000	
Nedbetalt tidligere	0	
Nedbetalt i år	0	
		-12 222 000
OBOS Banken AS		
Lånet er et annuitetslån med flytende rente.		
Rentesatsen pr. 31.12.24 var 5,85 %. Løpetiden er 15 år.		
Opprinnelig 2019	-200 000	
Nedbetalt tidligere	46 242	
Nedbetalt i år	10 408	
		-143 350
<b>SUM PANTE- OG GJELDSBREVLÅN</b>		<b>-12 365 350</b>

**AVDRAGSFRIHET PÅ LÅN**

Selskapet har 1 lån med avdragsfrihet. I tabellen nedenfor er det estimert både hva lånekostnadene for den enkelte andel vil øke med pr. måned når selskapet begynner å betale avdrag, og fra hvilket tidspunkt avdragene begynner å løpe. Estimater forutsetter at avdrags- og rentebetingelsene pr. 31.12 beholdes uendret. Da fremtidige endringer i lånebetingelsene vil kunne medføre endringer i den informasjon som fremkommer av tabellen, må man utvise forsiktighet med å bruke beregningene som grunnlag for økonomisk planlegging eller investeringer.

Det understrekes at felleskostnadene i et borettslag ikke nødvendigvis vil øke fra det tidspunkt avdragene begynner å løpe. Det er borettslagets styre som bestemmer om felleskostnadene skal økes og fra hvilket tidspunkt. Dersom avdragsfriheten gjelder lån hvor det er inngått

avtale om mulighet for individuell nedbetaling, vil de månedlige felleskostnadene

økes med det beløp som er angitt i tabellen under.  
Alle tall er avrundet til nærmeste 50 kroner.

<b>Leilighetsnr</b>	<b>OBOS Banken AS</b>	<b>Første avdrag er 30/11-2028</b>
	<b>Potensiell endring i felleskostnader fra 01/11-2028</b>	
1		2 450
2		2 500
3,5		2 550
4		2 650
6,7,8,9,10		2 700

**NOTE: 16**

**BORETTSINNSKUDD**

Opprinnelig 2018	-8 148 000
<b>SUM BORETTSINNSKUDD</b>	<b>-8 148 000</b>

**NOTE: 17**

**PANTSTILLELSE**

Av anleggets bokførte gjeld er følgende sikret ved pant:

Borettsinnskudd	8 148 000
Pantelån	12 365 350
<b>TOTALT</b>	<b>20 513 350</b>

Eiendommen som er stillet som sikkerhet hadde pr. 31.12.2024 følgende bokførte verdi:

Bygninger	17 314 500
Tomt	3 055 500
<b>TOTALT</b>	<b>20 370 000</b>

## Deltagelse på årsmøte 2025

Årsmøtet avholdes 3.04.25

Selskapsnummer: 6641 Selskapsnavn: EPLEHAGEN KRISTIANSUND BORETTSLAG

BRUK BLOKKBOKSTAVER

Leilighetsnummer: \_\_\_\_\_ Navn på eier(e): \_\_\_\_\_

Signatur: \_\_\_\_\_

### Fullmakt

Eier kan møte ved fullmektig. Ingen kan være fullmektig for mer enn én eier, men der flere eier en enhet sammen, kan de ha samme fullmektig. En fullmakt kan trekkes tilbake når som helst.

Eier gir herved fullmakt til:

Fullmektigens navn: \_\_\_\_\_



OBOS Eiendoms-  
forvaltning AS

Hammersborg torg 1  
Postboks 6668, St. Olavs plass  
0129 Oslo  
Telefon: 22 86 55 00  
[www.obos.no](http://www.obos.no)  
E-post: [oef@obos.no](mailto:oef@obos.no)

Ta vare på dette heftet, du kan få  
bruk for det senere, f.eks ved salg  
av boligen.



# KARTUTSNITT

Eiendom:

Gnr: 8

Bnr: 253

Fnr: 0

Snr: 0

Adresse: Freiveien 90D, 6512 KRISTIANSUND N

Hj.haver/Fester:



**KRISTIANSUND  
KOMMUNE**

Dato: 17/3-2026 Sign:

Målestokk  
1:500

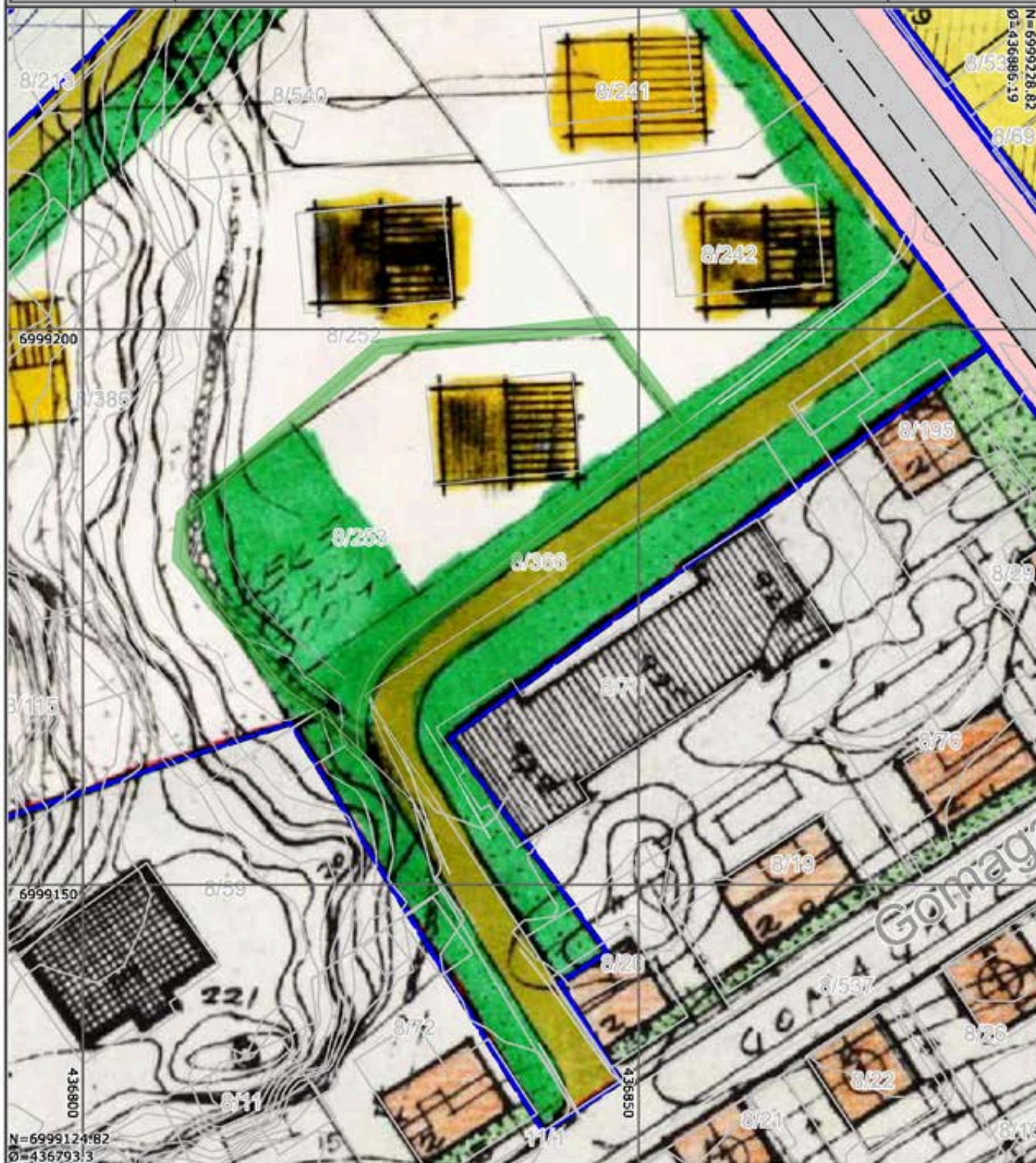

Det tas forbehold om at det kan forekomme feil på kartet, bla. gjelder dette eiendomsgrenser, ledninger/kabler, kummer m.m. som i forbindelse med prosjektering/anleggsarbeid må undersøkes nærmere.



# KARTUTSNITT



Eiendom:

Gnr: 8

Bnr: 253

Fnr: 0

Snr: 0

Adresse: Freiveien 90D, 6512 KRISTIANSUND N

Hj.haver/Fester:

**KRISTIANSUND  
KOMMUNE**

Dato: 17/3-2026 Sign:

Målestokk  
1:1000

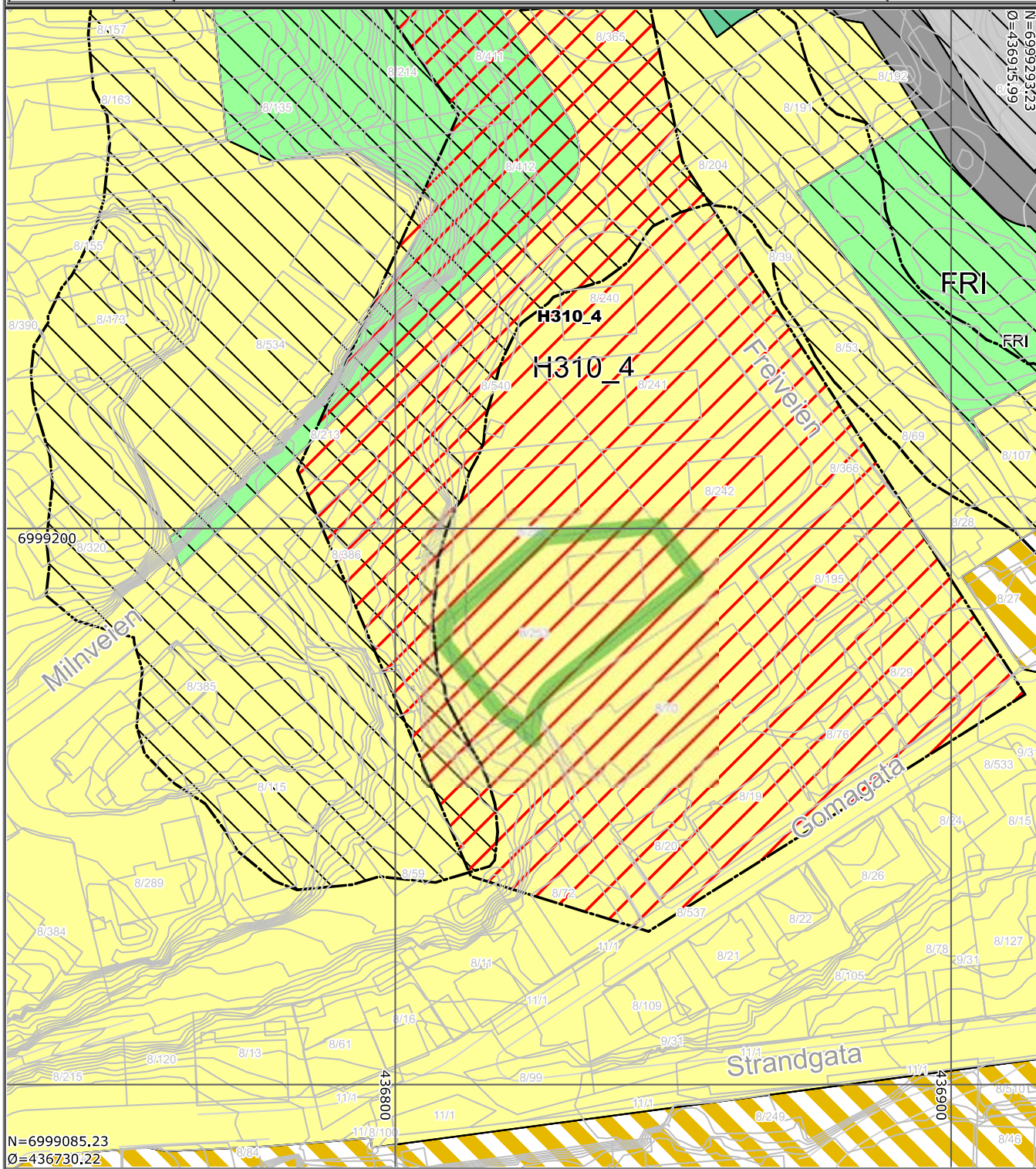









Det tas forbehold om at det kan forekomme feil på kartet, bla. gjelder dette eiendomsgrenser, ledninger/kabler, kummer m.m. som i forbindelse med prosjektering/anleggsarbeid må undersøkes nærmere.



# KRISTIANSUND KOMMUNE

## Tegnforklaring

 Ras- og skredfare	 Rød sone iht T-1442
 Gul sone iht T-1442	 Boligbebyggelse - Nåværende
 Uteoppholdsarealer - Nåværende	 Bebyggelse og anlegg kombinert i samsvar med angitte bestemmelser - Nåværende
 Veg - Nåværende	 Veg - Fremtidig
 Friområde - Nåværende	

# Nabolagsprofil

Freiveien 90D - Nabolaget Steinberget - vurdert av 24 lokalkjente

## Nabolaget spesielt anbefalt for

- Familier med barn
- Etablerere
- Godt voksne

## Offentlig transport

Goma	4 min
Totalt 9 ulike linjer	
	0.3 km
Kristiansund Kvernberget	9 min

## Skoler

Nordlandet barneskole (1-7 kl.)	19 min
161 elever, 11 klasser	
	1.5 km
Folkeparken skole (1-7 kl.)	20 min
335 elever, 15 klasser	
	1.7 km
Allanengen skole (1-7 kl.)	6 min
214 elever, 16 klasser	
	2.5 km
Nordlandet ungdomsskole (8-10 kl.)	15 min
284 elever, 25 klasser	
	1.3 km
Atlanten ungdomsskole (8-10 kl.)	20 min
318 elever, 24 klasser	
	1.8 km
Atlanten videregående skole	18 min
500 elever, 18 klasser	
	1.6 km
Kristiansund videregående skole	6 min
950 elever	
	2.6 km

## Opplevd trygghet

Veldig trygt 79/100

## Naboskapet

Godt vennskap 77/100

## Kvalitet på skolene

Bra 74/100

## Aldersfordeling

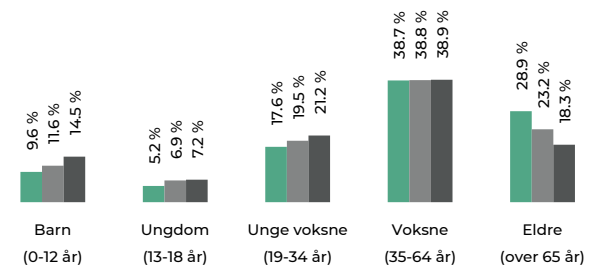

Område	Personer	Husholdninger
Steinberget	712	455
Kristiansund	18 220	10 203
Norge	5 425 412	2 654 586

## Barnehager

Atlantis naturbarnehage (0-5 år)	12 min
76 barn	
	1.1 km
Kristiansund idrettsbarnehage (0-5 år)	14 min
105 barn	
	1.2 km
Nordlandet barnehage (0-5 år)	19 min
99 barn	
	1.5 km

## Dagligvare

Bunnpris Marokko	11 min
Bunnpris Stortua	12 min
Post i butikk, PostNord	
	1 km



## Primære transportmidler

1. Egen bil

2. Buss

## Trafikk

Lite trafikk 87/100

## Støynivået

Lite støynivå 84/100

## Kvalitet på barnehagene

Veldig bra 81/100

## Sport

🏃 Goma aktivitetshus	2 min 🚶
Aktivitetshall, ballspill, fotball	0.1 km
🏊 Bassenggata balløkke	14 min 🚶
Ballspill	1.1 km
🏊 Actic Atlanterhavsbadet	17 min 🚶
🏊 Family Sports Club Løkkemyra	6 min 🚶

## Boligmasse

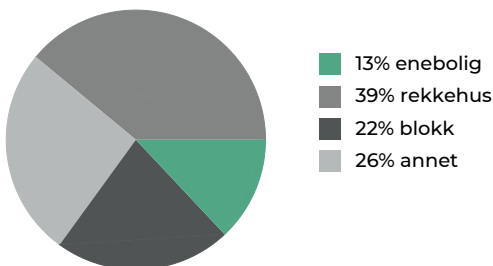

## Varer/Tjenester

📦 ALTI Futura	5 min 🚶
📦 Apotek 1 Nordlandet	5 min 🚶

## Aldersfordeling barn (0-18 år)

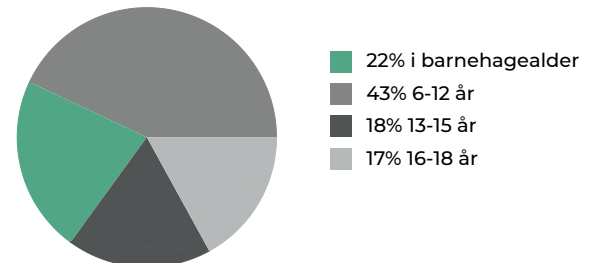

## Familiesammensetning

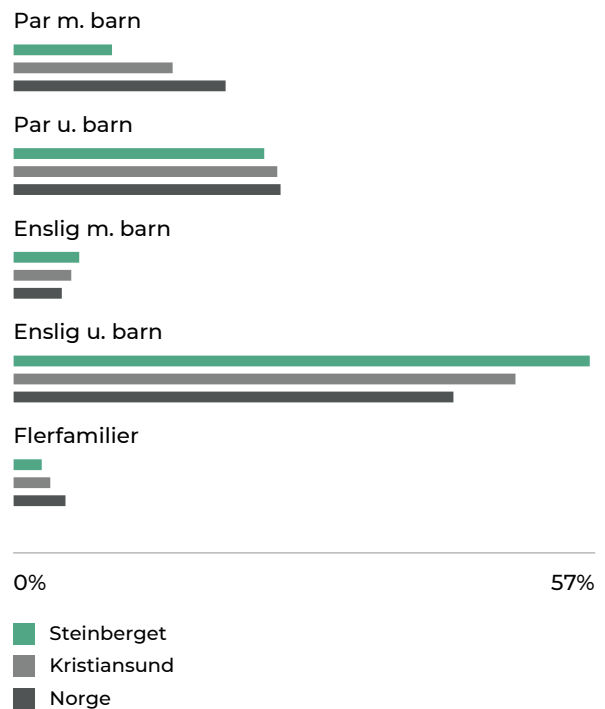

## Sivilstand

		Norge
Gift	34%	33%
Ikke gift	48%	54%
Separert	13%	9%
Enke/Enkemann	5%	4%

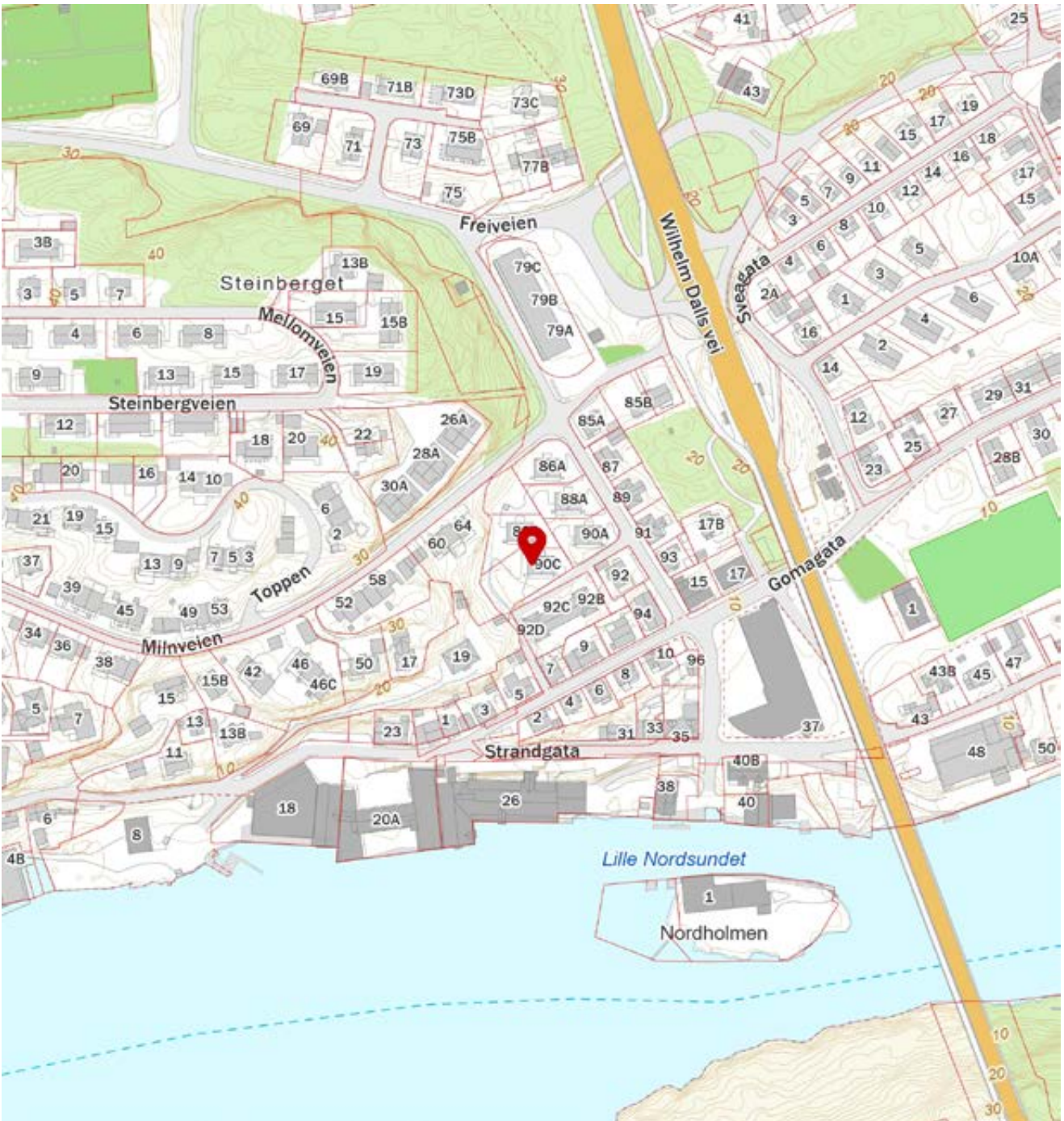
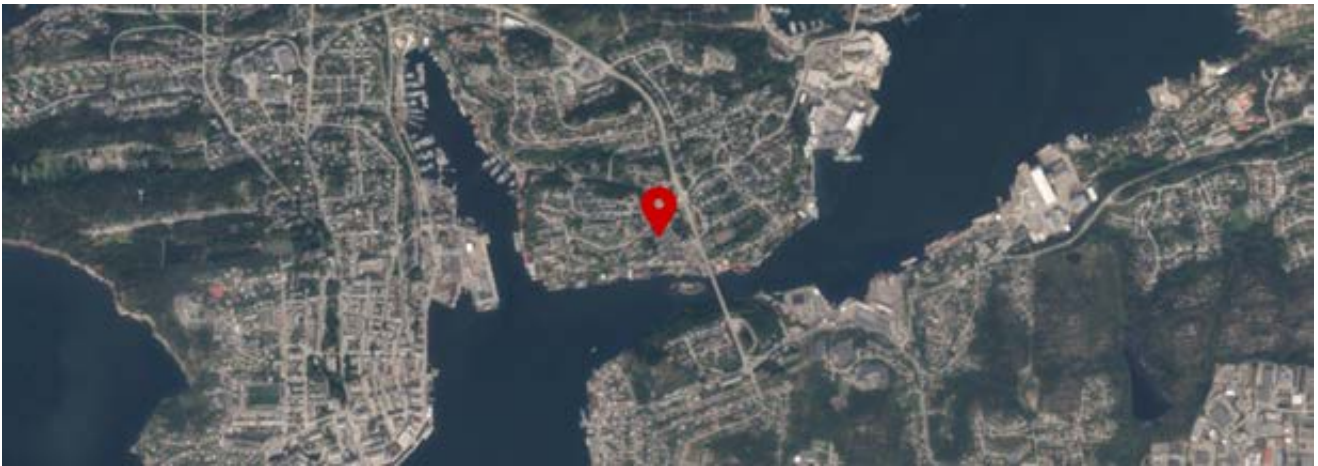



## OVERSIKT OVER LØSØRE OG TILBEHØR TIL EIENDOMMEN

Oversikten er utarbeidet av Norges Eiendomsmeglerforbund, Eiendom Norge og Advokatforeningens Eiendomsmeglingsgruppe, og er gjeldende fra 1. januar 2020.

### Generelt

Lov om avhending av fast eiendom (avhendingslova/avhl.) av 3. juli 1992 regulerer kjøper og selgers rettigheter og plikter ved overdragelse av fast eiendom og andeler i borettslag.

I henhold til avhl. § 3-4 skal eiendommen, når annet ikke er avtalt, overdras med innredninger og utstyr som etter lov, forskrift eller annet offentlig vedtak skal følge med. Det samme gjelder varig innredning og utstyr som enten er fastmontert eller er særskilt tilpasset bygningen, jf. avhl. § 3-5. Loven inneholder ingen detaljert oversikt over hva som omfattes av «innredning og utstyr», og over hva som skal regnes som «fastmontert eller særskilt tilpasset».

Partene kan fritt avtale hva som skal følge med eiendommen ved salg. Bransjens liste over løsøre og tilbehør som skal følge med eiendommen, er en del av avtalen mellom kjøper og selger dersom ikke annet er opplyst i salgsoppgaven, kjøper har tatt forbehold i bud eller avtale på annen måte er inngått. Der intet annet er avtalt, vil løsøre og tilbehør medfølge slik dette fremkommer av avhl. § 3-4 og § 3-5 og denne oversikt.

Produkter og installasjoner som medfølger overdras uten noen form for garantier, utover eventuell gjenværende leverandørgaranti.

Dersom det er noe i nedenstående liste som ikke finnes på eiendommen, vil det heller ikke medfølge.

- 1. HVITEVARER** medfølger der dette er spesielt angitt i salgsoppgaven.
- 2. HELDEKKENDE TEPPER** følger med uansett festemåte.
- 3. VARMEKILDER**, slik som ovner, kaminer, peiser, varmpumper og panelovner, følger med uansett festemåte. Frittstående biopeiser/varmeovner og terrassevarmere medfølger ikke. Det følger ikke med varmekilder i rom som ikke har vegg- eller fastmonterte varmekilder på visning.
- 4. TV, RADIO OG MUSIKKANLEGG.** TV-antenner og fellesanlegg for TV, herunder parabolantenne, og tuneren/dekoder/tv-boks medfølger der dette eies av selger. Veggmontert TV/flatskjerm med tilhørende festeordning samt musikkanlegg følger ikke med (se også punkt 12).
- 5. BADEROMSINNREDNING/UTSTYR.** Badekar, dusjkabinett, dusjvegger, alle fastmonterte speil og hyller, fastmonterte glass- og håndkleholdere, herunder håndklevarmere samt baderomsinnredning, medfølger.
- 6. GARDEROBESKAP** medfølger, selv om disse er løse. Fastmonterte garderobehyller og knagger medfølger. Innredning i garderobeskap, for eksempel løse eller fastmonterte trådkurver, hyller, stenger og lignende, medfølger.

- 7. KJØKKENINNREDNING** medfølger, herunder også åpne, fastmonterte hyller og løs eller fastmontert kjøkkenøy.
  - 8. MARKISER, PERSIENNER** og annen type innvendig og utvendig solskjerming, gardinoppheng, lamellgardiner og liftgardiner medfølger.
  - 9. AVTREKKSIVIFTER** av alle slag, samt fastmonterte aircondition/ventilasjonsanlegg, medfølger.
  - 10. SENTRALSTØVSUGER** medfølger med komplett anlegg, herunder slange, munnstykke mm.
  - 11. LYSKILDER.** Kupler, lysstoffarmatur, fastmonterte "spotlights", oppheng og skinner med spotlights samt utelys og hagebelysning medfølger. Vegglamper, krokhengte lamper, lysekroner, prismelamper og lignende som er koblet til sukkerbit eller stikkontakt følger likevel ikke med.
  - 12. INSTALLERTE SMARTHUSLØSNINGER** med sentral som styrer lys, varme, lyd o.l., samt tilhørende trådløse enheter som brytere, sensorer, kameraer, integrerte høyttalere el. medfølger. Enkle lysstyringssystem f.eks. med en sentral som kun styrer lyspærer eller smartpærer montert i sokkel medfølger likevel ikke.
  - 13. UTVENDIGE SØPPELKASSER** og eventuelt holder/hus til disse medfølger.
  - 14. POSTKASSE** medfølger.
  - 15. UTENDØRS INNRETNINGER** slik som flaggstang, fastmontert tørkestativ, samt andre faste utearrangementer som f.eks. badestamp, boblekar/jacuzzi og liknende utendørs kar, lekestue, lekestativ, utepeis, fastmontert trommel til vannslange, medfølger. Guidekabel/avgrensingskabel til robotgressklipper medfølger, men robotgressklipper og ladestasjon for denne medfølger ikke.
  - 16. FASTMONTERT VEGGLADER/LADESTASJON TIL EL-BIL** medfølger uavhengig av hvor laderen er montert.
  - 17. SOLCELLEANLEGG** med tilhørende teknisk infrastruktur medfølger.
  - 18. GASSBEHOLDER** til gasskomfyr og gasspeis medfølger.
  - 19. BRANNSTIGE, BRANNTAU, feiestige** og lignende medfølger der dette er påbudt. Løse stiger medfølger ikke.
  - 20. BRANNSLUKNINGSAPPARAT, BRANNSLANGE** og RØYKVARSLER medfølger der dette er påbudt. Det er eier og brukers plikt til å se til at utstyret forefinnes på enhver eiendom. Hvis annet ikke er uttrykkelig avtalt, skal dette derfor alltid følge med ved salg av eiendom.
  - 21. SAMTLIGE NØKLER** til eiendommen som selger er i besittelse av skal overleveres kjøper på overtakelsen, herunder nøkler til eventuelle boder, uthus, garasjeportåpner e.l. Låses boder, uthus e.l. med hengelås, skal lås og nøkler til disse medfølge.
  - 22. GARASJEHYLLER, bodhyller, lagringshyller** og oppheng til bildekk medfølger såfremt de er fastmontert.
- Planter, busker og trær som er plantet på tomten, eller fastmonterte kasser og lignende er en del av eiendommen og medfølger i handelen.

# Boligkjøperforsikring

Hvis din nye bolig har skjulte feil kan dette koste deg både tid og penger.

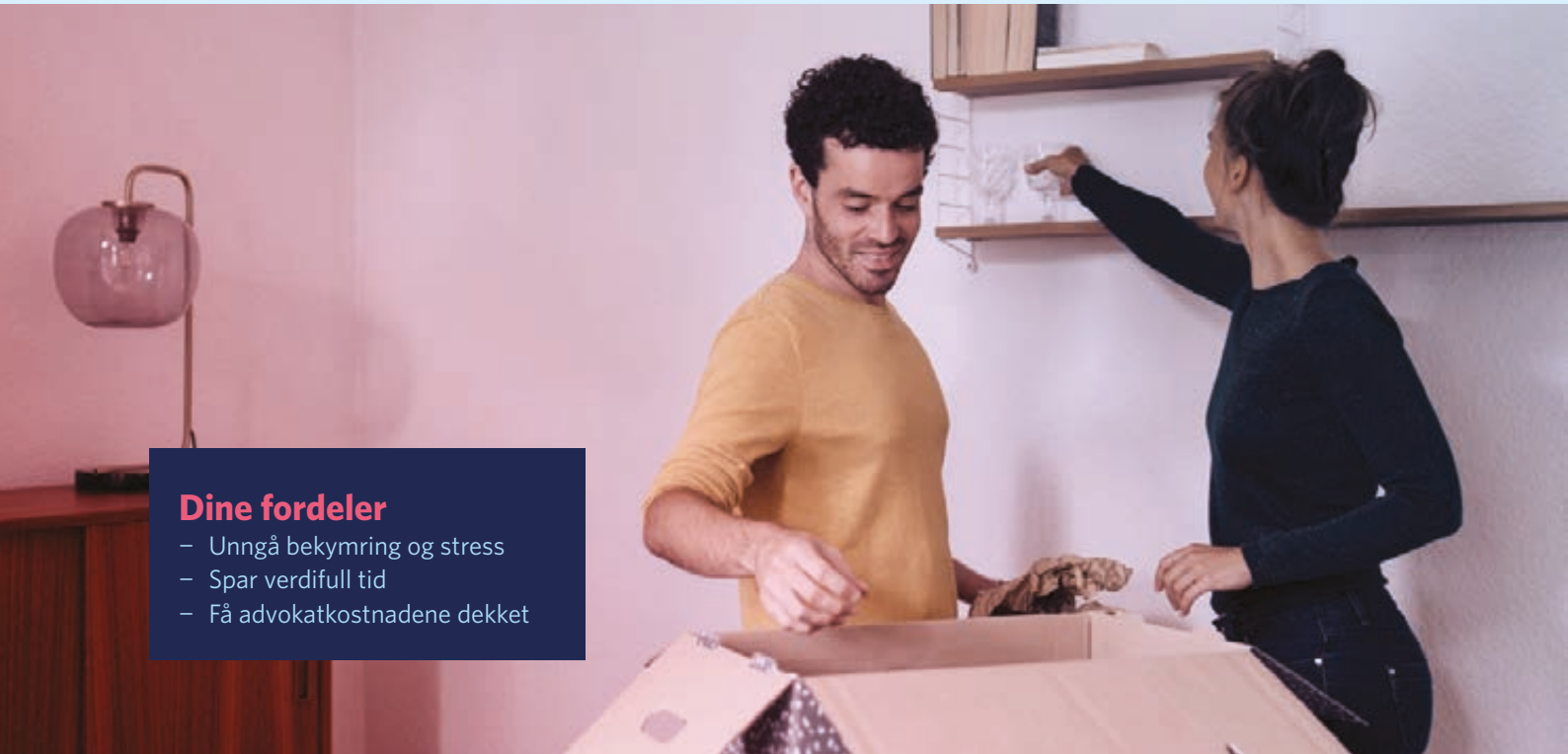

## Dine fordeler

- Unngå bekymring og stress
- Spar verdifull tid
- Få advokatkostnadene dekket

Med vår boligkjøperforsikring er du i trygge hender hvis du oppdager feil eller mangler ved boligen du har kjøpt. Forsikringen gir deg tilgang på hjelp fra advokater, saksbehandlere og jurister som er spesialiserte på eiendomskjøp. De står klare til å hjelpe deg i fem år etter overtagelse – uten at du trenger å bekymre deg for egne og eventuelle idømte saksomkostninger.

## Få hjelpen du trenger!

- **Når:** Du kjøper forsikringen når du kjøper en brukt bolig. Da gjelder avhendingsloven.
- **Hvor:** Hos eiendomsmegler senest ved kontraktsmøte.
- **Hvordan:** Krysses av i kjøpekontrakten. Forsikringsbevis og vilkår sendes per e-post.

Forsikringen er meglet frem av Söderberg & Partners og er plassert hos Gar-Bo Försäkring AB.

\*Det tas forbehold om pris- og vilkårsendringer.

## Hva koster forsikringen?

Forsikringspremien trekkes i oppgjøret.

Borettslagseiendom:	kr 8 900
Seksjonert eiendom/ aksjebolig:	kr 11 900
Enebolig/fritid/tomt:	kr 17 900

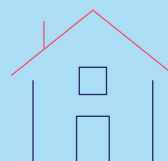

[soderbergpartners.no/eiendom](https://soderbergpartners.no/eiendom)

# Forbrukerinformasjon om budgivning



Sist oppdatert med virkning fra 1. juli 2025, i forbindelse med ikrafttredelse av endringer i eiendomsmeglingsloven.

Informasjonen er utarbeidet av Forbrukerrådet, Advokatforeningen ved Lovutvalget for eiendomsmegling, Eiendom Norge og Norges Eiendomsmeglerforbund, på grunnlag av bl.a. eiendomsmeglingsloven § 6-8.

Nedenfor gis en oversikt over de retningslinjer som anbefales ved budgivning på eiendommen. Avslutningsvis gis også en kort oversikt over de viktigste rettsreglene tilknyttet budgivning.

Før det legges inn bud på eiendommen oppfordres budgiver til å sette seg inn i all relevant informasjon om eiendommen, herunder salgsoppgave og tilstandsrapport.

## GJENNOMFØRING AV BUDGIVNING:

1. Alle bud skal inngis skriftlig til megler, som formidler disse videre til selger. Med skriftlige bud menes også elektroniske meldinger som e-post og SMS når informasjonen i disse er tilgjengelig også for ettertiden. Kravet til skriftlighet gjelder også budforhøyelser, og motbud (bud fra selger), aksept eller avslag fra selger. Før formidling av bud til selger skal megler innhente gyldig legitimasjon og signatur fra budgiver. Kravet til legitimasjon og signatur er oppfylt for budgivere som benytter e-signatur som f.eks. BankID eller MinID.

2. Et bud bør inneholde eiendommens adresse (eventuelt gnr/bnr), kjøpesum, budgivers kontaktinformasjon, finansieringsplan, akseptfrist, overtakelsesdato og eventuelle forbehold som for eksempel usikker finansiering, salg av nåværende bolig ol. Normalt vil ikke et bud med forbehold bli akseptert før forbeholdet er avklart. Konferer gjerne med megler før bud inngis.

3. Megler skal legge til rette for en forsvarlig avvikling av budrunden. I forbrukerforhold (dvs. der selger er forbruker) skal megleren ikke formidle bud med kortere akseptfrist enn kl. 12.00 første virkedag etter siste annonserte visning. Etter denne fristen bør budgivere ikke sette en kortere akseptfrist enn at megler har mulighet til, så langt det er nødvendig, å orientere selger, budgivere og øvrige interessenter om bud og forbehold. Dersom bud inngis med en frist som åpenbart er for kort til at megleren kan avvikle budrunden på en forsvarlig måte som sikrer selger og interessenter et tilstrekkelig grunnlag

for sine handlingsvalg, vil megler fraråde budgiver å stille slik frist.

4. Megler skal ikke formidle bud med forbehold om at budet eller forbehold i budet skal holdes skjult (hemmelig) for andre budgivere og interessenter.

5. Megleren vil uoppfordret gi sin vurdering av det enkelte bud overfor selger, når budet er gitt innenfor fristene i punkt 3.

6. Megleren skal, så langt det er nødvendig og mulig, holde budgiverne skriftlig orientert om mottatte bud, herunder budets størrelse, forbehold og akseptfrist. Megler skal så snart som mulig bekrefte skriftlig overfor budgivere at budene deres er mottatt. For øvrig vil megler, på forespørsel fra andre, opplyse om aktuelle bud på eiendommen, herunder relevante forbehold.

7. Kopi av budjournal skal gis til kjøper og selger uten ugrunnet opphold etter at handel er kommet i stand. Dersom det er viktig for budgiver å bevare sin anonymitet, bør budet formidles gjennom fullmektig.

8. Etter at handel har kommet i stand, eller dersom en budrunde avsluttes uten at handel er kommet i stand, kan en budgiver kreve kopi av budjournalen i anonymisert form.

## VIKTIGE AVTALERETTLIGE FORHOLD:

1. Det eksisterer ingen angrerett ved salg/kjøp av fast eiendom.

2. Når et bud er inngitt til megler og innholdet i budet er formidlet til selger (slik at selger har fått kunnskap om budet), kan budet ikke kalles tilbake. Budet er da bindende for budgiver frem til akseptfristens utløp, med mindre budet før denne tid avslås av selger eller budgiver får melding om at eiendommen er solgt til en annen. Man bør derfor ikke gi bud på flere eiendommer samtidig dersom man ikke ønsker å kjøpe flere enn en eiendom.

3. Selger står fritt til å forkaste eller akseptere ethvert bud, og er for eksempel ikke forpliktet til å akseptere høyeste bud.

4. Når en aksept av et bud har kommet frem til budgiver innen akseptfristens utløp er det inngått en bindende avtale.

5. Husk at et eventuelt bud fra selger til kjøper (såkalte «motbud»), avtalerettslig er et bindende tilbud som medfører at det foreligger en avtale om salg av eiendommen dersom budet i rett tid aksepteres av kjøper.

# BUD PÅ HJEMMET

Oppdragsnummer: 4-0092/26

Adresse: Freiveien 90D, 6512 KRISTIANSUND N, gnr. 8, bnr.  
253, andelsnr. 8 i Eplehagen Kristiansund  
Borettslag med orgnr. 921004400 i Kristiansund

Kontaktperson: Aleksander Faksvåg Talgø

Tlf: 99026362

Epost: aleksander@notar.no

Salgsoppgavedato: 27.03.2026

Navn på budgiver: \_\_\_\_\_

Fødselsnummer: \_\_\_\_\_

Adresse: \_\_\_\_\_

Postnummer./Sted: \_\_\_\_\_

Telefon, privat: \_\_\_\_\_

Telefon, arbeid: \_\_\_\_\_

Navn på budgiver: \_\_\_\_\_

Fødselsnummer: \_\_\_\_\_

Adresse: \_\_\_\_\_

Postnummer./Sted: \_\_\_\_\_

Telefon, privat: \_\_\_\_\_

Telefon, arbeid: \_\_\_\_\_

E-mail: \_\_\_\_\_

E-mail: \_\_\_\_\_

Gir herved bindende bud på overnevnte eiendom på kr: \_\_\_\_\_ kroner: \_\_\_\_\_

Omkostninger i henhold til salgsoppgaven kommer i tillegg (Med blokkbokstaver)

Eventuelle forbehold/andre betingelser: \_\_\_\_\_

Ønsket overtakelsestidspunkt: \_\_\_\_\_

Budet gjelder til og med den: \_\_\_\_\_ kl: \_\_\_\_\_

Budet er bindende til kl 16.00 neste virkedag desom budgiver ikke har angitt annen akseptfrist.

For å sikre en forsvarlig gjennomføring av budrunden, stiller Notar krav til frister ved budgivningen. Bud skal ikke ha en akseptfrist på mindre enn 30 minutter fra budet inngis. Bud med kortere akseptfrist kan avvises.

## FINANSIERING

Långiver: \_\_\_\_\_

Bank: \_\_\_\_\_

Egenkapital kr: \_\_\_\_\_

Kontaktperson: \_\_\_\_\_

Tlf: \_\_\_\_\_

Salg av eiendom, adr.: \_\_\_\_\_

Undertegnede bekrefter med dette å ha lest salgsoppgaven med tilhørende vedlegg. Undertegnende er kjent med forbrukerinformasjon om budgivning. Budet er avgitt i henhold til de avtalebetingelser som fremgår av salgsoppgave. Budgiverne samtykker i at hver av partene forplikter hverandre ved inngivelse/endring av bud og/eller vilkår.

Sted/dato: \_\_\_\_\_

Budgivers underskrift: \_\_\_\_\_

Sted/dato: \_\_\_\_\_

Budgivers underskrift: \_\_\_\_\_

LEGITIMASJON

LEGITIMASJON



## Følg budrunden live!

Vi gir deg muligheten til å følge budrunden minutt for minutt på vår hjemmeside.

[WWW.NOTAR.NO/LIVE-BUDGIVNING/](http://WWW.NOTAR.NO/LIVE-BUDGIVNING/)