

# Tømmerholsvegen 124

KAPP

notar



Prisantydning Kr 6 900 000,- Boligtype Enebolig  
BRA-i/BRA Total 214/284 kvm Megler Geir Heimdahl Tlf 461 91 000

NOTAR.NO

notar



# Tømmerholsvegen 124

Fantastisk tomt og beliggenhet - sol og utsikt!  
Superkoselig bolig! Kan enkelt innredes med ett  
ekstra soverom.

Adresse	Tømmerholsvegen 124 2849 KAPP
Prisantydning	Kr 6 900 000,-
Omkostninger	Kr 173 590,-
Totalpris	Kr 7 073 590,-
BRA-i/BRA Total	214/284 m <sup>2</sup>
Eierform	Eiet
Boligtype	Enebolig
Byggeår	1975
Soverom	2

Velkommen til Tømmerholsvegen 124 - en eiendom som kombinerer solrik beliggenhet, gode løsninger og vakre uteområder. Her bor du naturskjønt med flott utsikt over Mjøsa.

Boligen har en romslig planløsning med entré, hall, bad, toalettrom, walk-in closet, soverom, bibliotek, vaskerom samt kjøkken med spisestue og stue i første etasje. Kjelleren byr på gang, matkjeller, teknisk rom, bad, hobbyrom, to stuer og soverom - ideelt for gjester og aktiviteter.

Tomten er pent opparbeidet med granittmur og beplantning, og eiendommen har garasje med biloppstillingsplasser og bod. Garasjen er nylig vesentlig oppgradert utvendig.

Velkommen til visning!

## Notar Innlandet - Heimdahl & Partnere

Øvre Torvgate 24 B  
2815 GJØVIK



**Geir Heimdahl**

Daglig leder/Eiendomsmegler  
461 91 000 / geir@notar.no



# Innhold

Om boligen	3
Bilder	5
Ditt nye nabolag	31
Nøkkelinformasjon	32
Plantegning	43
Vedlegg	47
Budgivning	88

Notar er et eiendomsmeglerfirma eid av eiendomsmeglere. Vi er overbevist om at den beste eiendomsmegleren er spesialisert og uavhengig. Vårt kundeløfte er kvalitet, trygghet og hardt arbeid.

#### Salgsgaranti:

Vår salgsgaranti betyr at hvis boligen ikke blir solgt til en pris du aksepterer, kan du når som helst trekke deg fra salget helt vederlagsfritt. Vår salgsgaranti er din trygghet

#### Live budgivning:

Alle interessenter som har meldt interesse følges opp via telefon og sms. I tillegg har vi vår egen unike live budgivning på vår hjemmeside, her kan alle følge med.

**"Godt gjort er bedre enn godt sagt"**

**Salgs-  
garanti**

Ingen salg  
Ingen regning



Entré med god plass til sko og ytterklær.



Velkommen inn!



Stilig stue med peisovn som gir en lun atmosfære, og utgang til veranda.





Eget bibliotek - et sjeldent funn i hjemmet!



Romslig spisestue med plass til hele familien.





Stuen har store vindusflater som gir mye naturlig lys.





Utsikten fra kjøkkenet er fantastisk.



Gang



Elegant bad med flislagte gulv og vegger.



Rommet har innredning med nedfelt servant, toalett, Hurricane massasje badekar og dusjvegger/hjørnet. Det er 24 karat gullbelagte armaturer.



Praktisk toalettrom.



Bad innredet med servant, toalett og dusj.



Soverom i hovedetasjen.

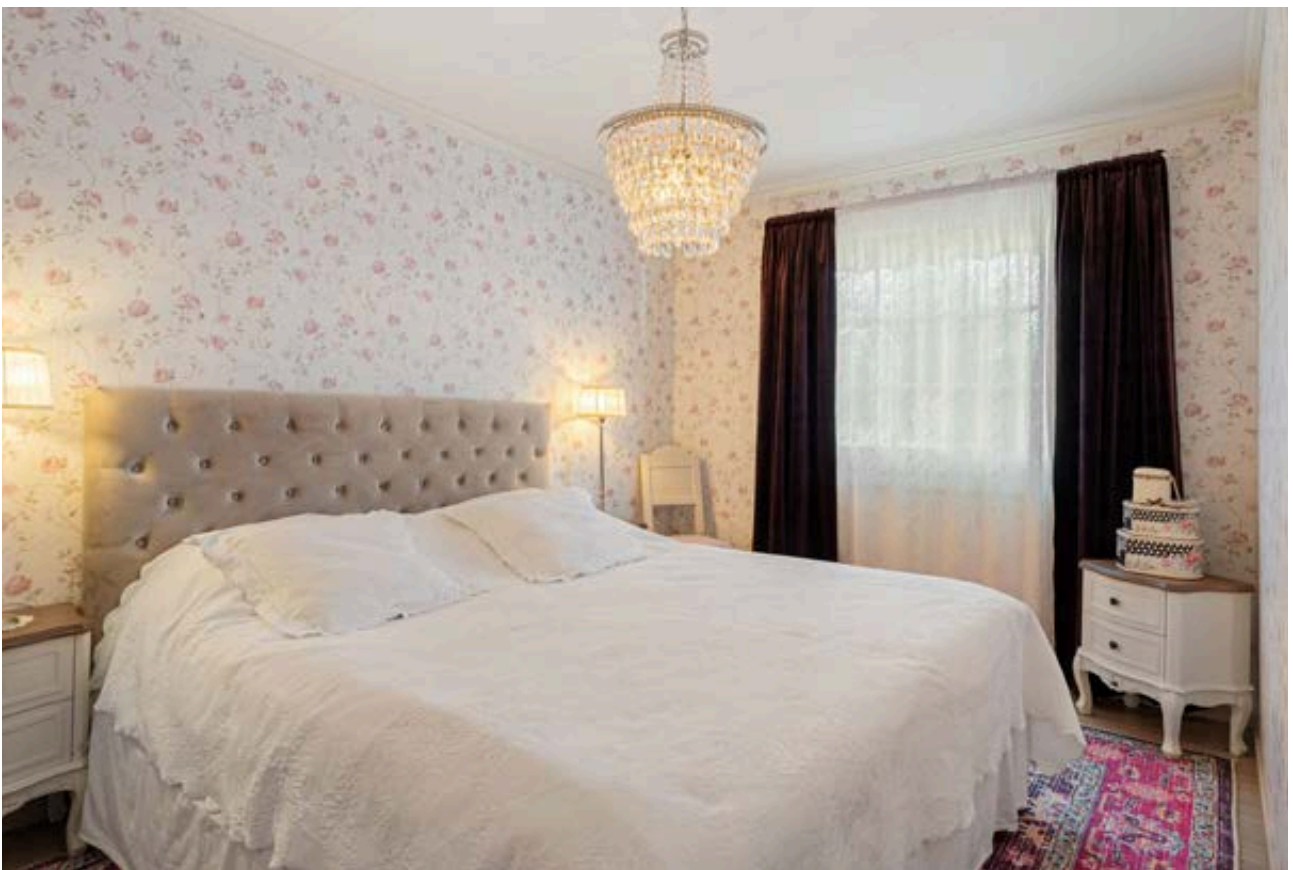

Romslig soverom med lysekroner som setter et stilfullt preg på rommet.



Fra soverommet er det direkte adkomst til romslig walk-in closet. Perfekt for deg som ønsker både komfort og orden.



Soverom i kjelleretasjen. Her har du god plass til en dobbeltseng.



Disponibelt innredet rom.



Innbydende kjellerstue med rikelig dagslys og mange innredningsmuligheter.



Lyst og ryddig vaskerom som gjør hverdagen enklere.



Stilig inngangsparti med flotte steinvegger som gir et eksklusivt preg.



Stor garasje med tre biloppstillingsplasser og praktiske boder.



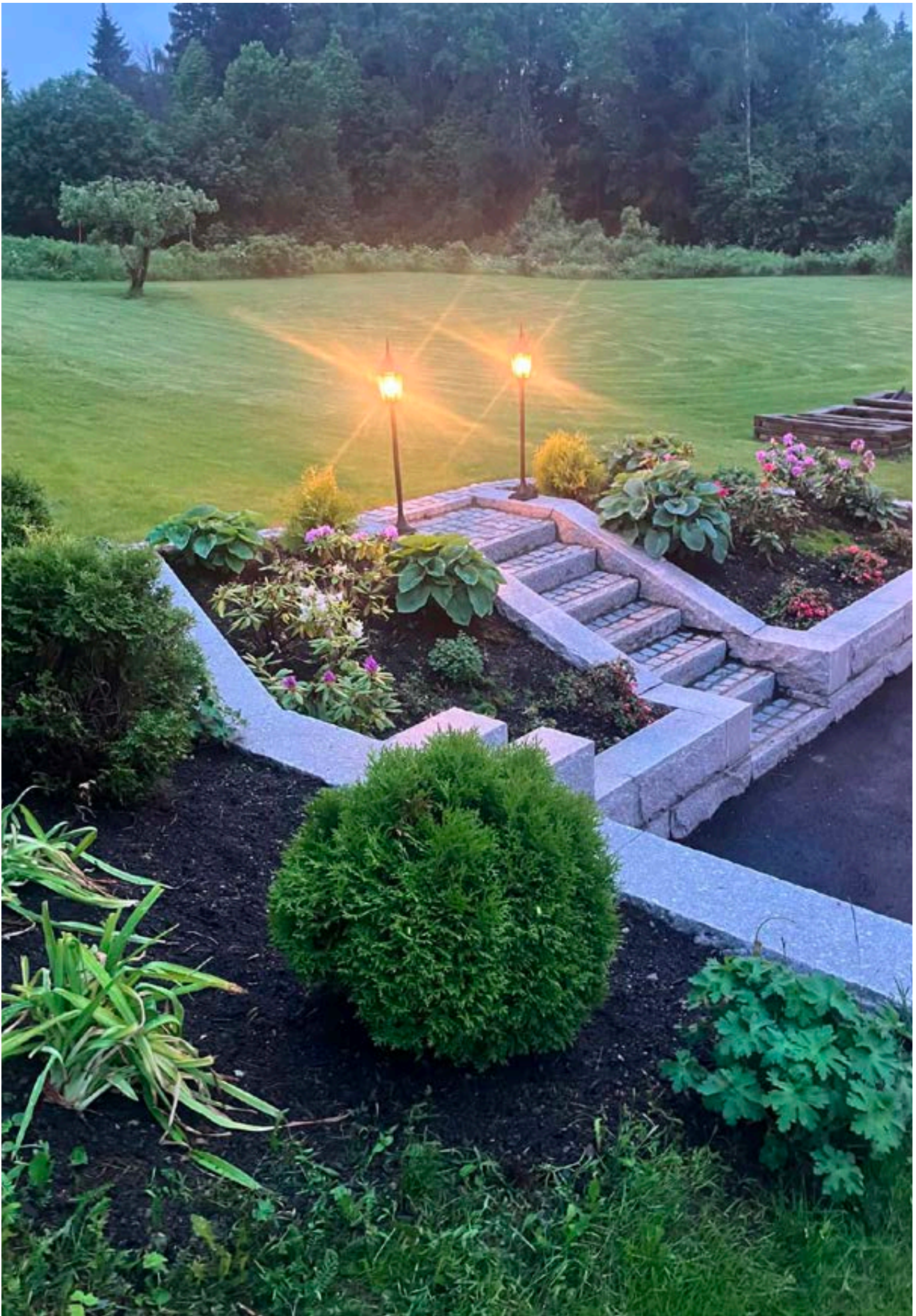







Overbygd veranda med tilhørende pergola - perfekt for utesamvær uansett vær.



Utsikt fra veranda.







Meget stille eiendom med stort potensialet.



Områdebilde







Områdebile



Områdebile

# Ditt nye nabolag

## BELIGGENHET

Tømmerholsvegen 124 ligger i et solrikt, attraktivt og rolig boligområde på Kapp i Østre Toten. Eiendommen har en flott og åpen beliggenhet med kort vei til både sentrum og naturskjønne omgivelser. Fra eiendommen er det nydelig utsikt utover Mjøsa, som gir en følelse av rom og nærhet til naturen. Her kan man nyte solfylte dager og vakre solnedganger over innsjøen, samtidig som man har alle nødvendige fasiliteter innen rekkevidde. Beliggenheten kombinerer landlig ro med sentral tilgjengelighet, noe som gjør dette til et attraktivt sted å bo.

Det er ca 12 km til Gjøvik og ca 5 km til kommunesenteret Lena der du finner ungdomsskole, videregående skoler og en rekke servicefasiliteter.

## ADKOMST

Det vil bli skiltet med Notar visningsskiltet ved annonserte visninger. Se for øvrig kart for nærmere veibeskrivelse.



# Nøkkelinformasjon

## EIENDOMMEN

### ADRESSE

Tømmerholsvegen 124, 2849 KAPP

### OPPDRAKSNUMMER

24-0114/25

### SELGER

Lajla Henriette Randrup

### MATRIKSEL

Gårdsnummer 96, bruksnummer 35, , ideell andel 1/1.  
i Østre Toten kommune.

### EIEFORM

Eiet

### BOLIGTYPE

Enebolig

### ENERGIKLASSE

Energifarge gul og bokstav E.

### INFO ENERGIKLASSE

Energimerket beskriver hvor energieffektivt bygget er, og hvilke energikilder som er brukt i bygget. Energimerket består av to deler: en energikarakter og en oppvarmingskarakter. Til sammen forteller de om energistandarden i boligen din.

Energikarakteren sier noe om energistandarden til bygningen og dermed noe om forventet forbruk av energi. Skalaen går fra A som er best til G som er dårligst.

Oppvarmingskarakteren blir angitt ut fra hvor stor andel av energien som kommer fra ikke fornybare energikilder, slik som olje eller gass, eller fra elektrisitet. Et bygg som bare har panelovner får derfor en dårlig oppvarmingskarakter. Karakteren er en fargeskala fra rød til grønn, hvor grønn er best. En grønn karakter betyr at du bruker bioenergi eller annen ny fornybar energi. Bruk av ved, varmepumpe, sol og fjernvarme gir god oppvarmingskarakter.

Full energiattest følger vedlagt i prospektet.

## STRØMFORBRUK

Kostnader vil variere etter abonnement og forbruk.

## TOMT

Eiet tomt på 2.615 kvm.

## BESKRIVELSE AV TOMT

Det er byggegrunn av sprengstein fylling. Dreneringen er fra 1975, deler av drenering er fornyet i 1978 med synkekum. Pent opparbeidet tomt med gressplen og beplantninger. Asfaltert adkomstveg og gårdsplass. Mange meter med flott granittmur til omfattende kostander.

Eiendommen består i dag av 3491 kvm tomt. Av dette areale vil eier fradele 876 kvm mot Tømmerholsvegen, og denne tomten vil bli bebyggt med enebolig.

## SOLFORHOLD

Eiendommen har fantastiske solforhold.

## TAKST

Tilstandsrapport datert 26.09.2025. utført av Trond Hagen.

## BYGGEÅR

1975

## BYGGEMÅTE

ENEBOLIG

Utvendig:

Taktekking: Taktekkingen er av stål/aluminiumsplater. Taket er besiktiget fra bakkenivå.

Nedløp og beslag: Takrenner og nedløpsrør i ubehandlet/lakkert metal, hovedsakelig fra 1998.

Veggkonstruksjon: Veggene har bindingsverkskonstruksjon fra byggeår. Fasade/kledning har stående bordkledning. Yttervegger fra byggeperioden og årstall for tilbygg. Utvendige overflater er sist malt i 2024-2025.

Takkonstruksjon/Loft: Takkonstruksjonen har W-takstoler i

tre.

Vinduer: Fabrikkklakkerte vinduer med rammer i tre med isolerglass.

Vinduer fra 2010 og 2022, vinduer i kjeller fra byggeåret.

Dører: Bygningen har malt hovedytterdør og malt balkongdør i tre.

Inngangsdør halvannen fløy fra 2021 og togfløyet terrassedør fra 2022.

Balkonger, terrasser og rom under balkonger: Balkong og terrasse i trekonstruksjoner.

Terrasse i tre fra 1984. Terrasse med belegningsstein fra 2000 og pergola fra 2022.

Støpt trapp og terrasse på inngang side fra 2024.

Innvendig:

Etasjeskille/gulv mot grunn: Etasjeskiller er av trebjelkelag og gulv mot grunn i støpt betong.

Det er målt største avvik ca.4 mm høydeforskjell på gulv på en lengde på ca. 2 m, og ca. 8 mm gjennom hele rommet.

Registrering av høydeforskjeller er gjort på tilfeldig valgte steder i et møblert rom, ved måling med laser. Ved en total måling av alle hele gulvflater i et umøblert rom kan det være andre verdier.

Pipe og ildsted: Boligen har elementpipe, vedovn og peis med innsats.

Rom Under Terreng: Gulvet er av betong. Veggene har betong/mur, utlektet og kledd. Hulltaking er foretatt uten å påvise unormale forhold. Hulltaking er foretatt ved/i garderobeskap på soverom. Fuktkvotemåling (vekt%) i konstruksjonen ble målt til 6.

Tomteforhold:

Byggegrunn: Det er byggegrunn av sprengsteinsfylling.

Fuktsikring og drenering: Dreneringen er fra 1975.

Deler av drenering er fornyet i 1978 med synkekum.

Drenering av ukjent utførelse. Ikke kjente masser rundt og under bygningen.

Grunnmur og fundamenter: Bygningen har grunnmur i betongstein.

Forstøtningsmurer: Forstøtningsmurer er av naturstein/granit.

Terrengforhold: Pent opparbeidet tomt med gressplen, trær og beplantninger.

Utvendige vann- og avløpsledninger: Utvendige avløpsrør er av betong og er fra 1975. Det er septiktank med overløp til grøft. Det eksisterende avløp vil bli helt nytt! Septiktank i betong vil bli erstattet med ny tank, og det vil bli støpt ny platstrømpe i de gamle betongrørene. Kostnad for dette er ca kr 200.000,-.

Utvendige vannledninger er av plast (PEL) og er fra 1975. Det er offentlig vannforsyning via private stikkledninger.

Det foreligger et varsel om utbedring av spredegrøfter fra kommunen. Dette vil bli utbedret i 2026 for selgers regning.

Vann og avløpsledninger er nedgravd og vurderingen er gjort ut fra opplysninger gitt av eier og hva som er synlig der ledningsnettet går inn i bygningen.

Septiktank: Septiktank med tre kammer er av betong. Septiktank er fra 1975. Nytt infiltrasjonsanlegg vil komme i løpet av 2026.

TG2

Taktekking

Mer enn halvparten av forventet brukstid er passert på taktekkningen. Mer enn halvparten av forventet brukstid er passert på undertak.

Konsekvens/tiltak: Tidspunkt for utskiftning av taktekking nærmer seg. Overvåk tilstanden jevnlig. For å få tilstandsgrad 0 eller 1 må tekkingen skiftes ut, men tidspunktet for når dette er nødvendig er vanskelig å si noe om. Når taktekking og undertak begynner å bli gamle, øker risikoen for lekkasjer, noe som kan føre til omfattende og

kostbare reparasjoner av underliggende konstruksjoner dersom en ikke foretar tiltak på konstruksjonene før dette oppstår.

#### Nedløp og beslag

Mer enn halvparten av forventet brukstid er passert på renner/nedløp/beslag.

Konsekvens/tiltak: Overvåk tilstanden jevnlig. For å få tilstandsgrad 0 eller 1 må beslag/renner/nedløp skiftes ut, men tidspunktet for når dette er nødvendig er vanskelig å si noe om.

#### Veggkonstruksjon

Det er ingen eller liten lufting i nedre kant av kledning mot grunnmur.

Konsekvens/tiltak: Det er ikke behov for utbedringstiltak.

#### Radon

Det er ikke foretatt radonmålinger, og bygget er heller ikke utført med radonsperre.

Konsekvens/tiltak: Det bør gjennomføres radonmålinger.

#### Pipe og ildsted

Mer enn halvparten av forventet brukstid er passert på pipe.

Konsekvens/tiltak: Tidspunkt for piperehabilitering nærmer seg.

#### Innvendige trapper

Det mangler håndløper på vegg i trappeløpet.

Konsekvens/tiltak: Håndløper må monteres på vegg for å tilfredsstille krav på byggetidspunktet.

#### 1 Etasje - Bad - Overflater Gulv

Det er påvist at høydeforskjell fra topp slukrist til gulv/synlig topp membran ved dørterskel er mindre enn 25 mm.

Konsekvens/tiltak: Til tross for avviket i fall/høydeforskjell til sluk, vil gulvet fortsatt kunne lede vann mot sluket, men med redusert effektivitet. Dette kan potensielt øke risikoen for vannansamling i enkelte områder av badet.

#### 1 Etasje - Bad - Sluk, membran og tettesjikt

Membran kan ikke konstateres (ikke synlig og det foreligger heller ikke dokumentasjon). Mer enn halvparten av forventet brukstid er passert på membranløsningen. Mer

enn halvparten av forventet brukstid er passert på slukløsningen.

Konsekvens/tiltak: Sluket må sjekkes og rengjøres jevnlig. Overvåk tilstanden jevnlig. For å få tilstandsgrad 0 eller 1 må slukløsningen skiftes ut og sannsynligvis må også membransjiktet skiftes/utbedres. Det er imidlertid vanskelig å si noe om tidspunktet for når dette er nødvendig. Eldre sluk av plast er ofte utsatt for lekkasjer og særlig i overganger. Eventuelle lekkasjer kan medføre fuktskader på tilliggende konstruksjoner. Det er viktig å merke seg at levetiden til en membran varierer basert på kvalitet, installasjon og bruk. Eldre membraner kan bli sprø og sprekke opp, noe som fører til at de mister sin vanntettende funksjon. Dette kan resultere i vannlekkasjer gjennom vegger og gulv og fuktskader.

#### 1 Etasje - Vaskerom - Overflater Gulv

Det er påvist at høydeforskjell fra topp slukrist til gulv/synlig topp membran ved dørterskel er mindre enn 25 mm.

Konsekvens/tiltak: Til tross for avviket i fall/høydeforskjell til sluk, vil gulvet fortsatt kunne lede vann mot sluket, men med redusert effektivitet. Dette kan potensielt øke risikoen for vannansamling i enkelte områder av badet.

#### 1 Etasje - Vaskerom - Sluk, membran og tettesjikt

Membran kan ikke konstateres (ikke synlig og det foreligger heller ikke dokumentasjon). Mer enn halvparten av forventet brukstid er passert på membranløsningen. Mer enn halvparten av forventet brukstid er passert på slukløsningen.

Konsekvens/tiltak: Overvåk tilstanden jevnlig. For å få tilstandsgrad 0 eller 1 må tettesjiktet skiftes ut, men tidspunktet for når dette er nødvendig er vanskelig å si noe om. Det er viktig å merke seg at levetiden til en membran varierer basert på kvalitet, installasjon og bruk. Eldre membraner kan bli sprø og sprekke opp, noe som fører til at de mister sin vanntettende funksjon. Dette kan resultere i vannlekkasjer gjennom vegger og gulv og fuktskader. Sluket må sjekkes og rengjøres jevnlig. Overvåk tilstanden jevnlig. For å få tilstandsgrad 0 eller 1 må slukløsningen skiftes ut og sannsynligvis må også membransjiktet skiftes/utbedres. Det er imidlertid vanskelig å si noe om tidspunktet for når dette er nødvendig. Eldre sluk av plast er ofte utsatt for lekkasjer og særlig i overganger. Eventuelle lekkasjer kan medføre fuktskader på tilliggende konstruksjoner.

#### Kjeller – Bad – Overflater Gulv

Det er påvist at høydeforskjell fra topp slukrist til gulv/synlig topp membran ved dørterskel er mindre enn 25 mm.

Konsekvens/tiltak: Til tross for avviket i fall/høydeforskjell til sluk, vil gulvet fortsatt kunne lede vann mot sluket, men med redusert effektivitet. Dette kan potensielt øke risikoen for vannansamling i enkelte områder av badet.

#### Kjeller – Bad – Sluk, membran og tettesjikt

Mer enn halvparten av forventet brukstid er passert på membranløsningen. Mer enn halvparten av forventet brukstid er passert på slukløsningen.

Konsekvens/tiltak: Sluket må sjekkes og rengjøres jevnlig. Overvåk tilstanden jevnlig. For å få tilstandsgrad 0 eller 1 må slukløsningen skiftes ut og sannsynligvis må også membransjiktet skiftes/utbedres. Det er imidlertid vanskelig å si noe om tidspunktet for når dette er nødvendig. Eldre sluk av plast er ofte utsatt for lekkasjer og særlig i overganger. Eventuelle lekkasjer kan medføre fuktskader på tilliggende konstruksjoner. Overvåk tilstanden jevnlig. For å få tilstandsgrad 0 eller 1 må tettesjiktet skiftes ut, men tidspunktet for når dette er nødvendig er vanskelig å si noe om. Det er viktig å merke seg at levetiden til en membran varierer basert på kvalitet, installasjon og bruk. Eldre membraner kan bli sprø og sprekke opp, noe som fører til at de mister sin vanntettende funksjon. Dette kan resultere i vannlekkasjer gjennom vegger og gulv og fuktskader.

#### Vannledninger

Mer enn halvparten av forventet brukstid er passert på innvendige vannledninger.

Konsekvens/tiltak: Tidspunkt for utskiftning av vannledninger nærmer seg. Det er ikke behov for utbedringstiltak siden anlegget fungerer i dag, men ut ifra alder kan skader plutselig oppstå på eldre anlegg. I forbindelse med oppgradering av våtrom vil det være naturlig med utskiftning av rør.

#### Avløpsrør

Mer enn halvparten av forventet brukstid er passert på innvendige avløpsledninger.

Konsekvens/tiltak: Det er ikke behov for utbedringstiltak siden anlegget fungerer i dag, men ut ifra alder kan skader plutselig oppstå på eldre anlegg. I forbindelse med

oppgradering av våtrom vil det være naturlig med utskiftning av rør. Tidspunkt for utskiftning av avløpsrør nærmer seg. Eldre avløpsrør har blant annet større sannsynlighet for lekkasjer, noe som kan føre til omfattende og kostbare vannskader i boliger.

#### Varmtvannstank

Det er påvist at varmtvannstank er over 20 år.

Konsekvens/tiltak: Det er ikke behov for utbedringstiltak siden tanken fungerer i dag, men ut ifra alder kan skader plutselig oppstå på eldre tanker.

#### Elektrisk anlegg

Tilstandsgrad er basert på gitte opplysninger. Ettersom det ikke har vært utført tilsyn de siste 5 år anbefales på generelt grunnlag en utvidet elkontroll.

Generell kommentar: Kostnadsestimert er satt på kontroll av anlegget.

#### Fuktsikring og drenering

Mer enn halvparten av forventet levetid på drenering er overskredet.

Konsekvens/tiltak: Tiltak for redrenering rundt boligen kan ikke utelukkes. Overvåk tilstanden jevnlig. For å få tilstandsgrad 0 eller 1 må dreneringen skiftes ut, men tidspunktet for når dette er nødvendig er vanskelig å si noe om. Bruken av underetg/kjeller vil og være avgjørende.

#### Utvendige vann- og avløpsledninger

Mer enn halvparten av forventet brukstid er passert på utvendige avløpsledninger. Mer enn halvparten av forventet brukstid er passert på utvendige vannledninger.

Konsekvens/tiltak: Det er ikke behov for utbedringstiltak siden anlegget fungerer i dag, men ut ifra alder kan skader plutselig oppstå på eldre anlegg.

#### Septiktank

Mer enn halvparten av forventet brukstid er passert på septiktank.

Konsekvens/tiltak: Det er ikke behov for utbedringstiltak siden anlegget fungerer i dag, men ut ifra alder kan skader plutselig oppstå på eldre anlegg.

#### SAMMENDRAG SELGERS EGENERKLÆRING

Selger kjøpte eiendommen i 2020, og har kjennskap til den.

Eiendommen er forsikret gjennom Gjensidige.

Selger opplyser følgende:

- Nye dusjer og kraner på to bad og toalett. Utført av Hagens Rørservice og Kristian Herheim.
- Nye kabler og utelamper ute. Nytt elektrisk i stue, bibliotek, soverom og wc. Utført av Elektrikeren Lena.
- Nye vinduer, ytterdør og terrassedør. Utført av AMVi Bygg Gausdal landhandleri.

Selgers egenerklæring ligger vedlagt i prospektet. Viktig at dette gjennomgås nøye før bud inngis.

#### **REGULERINGS- OG AREALPLANER**

Gjeldende arealplan med bestemmelser:

Kommuneplanens arealdel (KP), plannavn 3442  
Kommuneplan Østre Toten, planid 2015KP01. Vedtatt 06.12.2023. Formål: LNFR areal for nødvendige tiltak for landbruk og reindrift og gårdstilknyttet næringsvirksomhet basert på gårdens ressursgrunnlag, nåværende.  
Hensynssone: BalkeLillo.

Kommuneplan under arbeid:

Kommuneplanens arealdel (KP), plannavn 3442  
Kommuneplanens arealdel - tilbakeføring av næringsarealer på Bilitt til LNF. Status: Planforslag.

#### **OPPVARMING**

Boligen oppvarmes med elektrisitet, (varmekabler og panelovner), varmepumpe luft til luft og vedfyring.

Varmekilder, slik som ovner, kaminer, peiser, varmepumper og panelovner, følger med uansett festemåte. Frittstående biopeiser/varmeovner og terrassevarmere medfølger ikke. Det følger ikke med varmekilder i rom som ikke har vegg- eller fastmonterte varmekilder på visning.

#### **PARKERINGSFORHOLD**

Boligen har tilhørende garasje som nylig er vesentlig oppgradert utvendig. Ellers parkering på egen tomt.

#### **VEI/VANN/KLOAKK**

Eiendommen er tilknyttet offentlig vann.  
Eiendommen har avløp via septiktank, med overløp til grøft e.l. I forbindelse med kommunens vedtatte handlingsplan 2018-2030: "Bevaring av vann og vassdrag i Østre Toten

kommune -

oppdydding i utslipp fra private avløpsrenseanlegg", vil alle private avløpsanlegg som ikke oppfyller dagens renskrav få pålegg om oppgradering. Krav om tilknytning til kommunalt avløpsnett kan bli pålagt dersom dette er etablert/blir etablert i nærområdet. Tidspunkt for dette er ikke avklart. Det vil bli etablert nytt infiltrasjonsanlegg i løpet av 2026 for selgers regning.

Privat adkomstvei fra offentlig veg. Naboeiendommen har bruksrett på veggen.

#### **BARNEHAGE/SKOLE/FRITID**

Hoffsvangen barnehage (1-5 år)- 2,1 km.  
Kapp barnehage (0-5 år)- 3,3 km.  
Bjørnsgård barnehage (0-5 år)- 3,9 km.

Hoffsvangen skole (1-7 kl.)- 2,1 km.  
Kapp skole (1-7 kl.)- 3,6 km.  
Lena ungdomsskole (8-10 kl.)- 4,3 km.  
Lena-Valle vgs - avd. Valle - 4,2 km.  
Lena-Valle vgs - avd. Lena - 4,6 km.

Fritidsaktiviteter

Hoffsvangen skole gymsal - 2 km.  
Fauchaldplassen gressbane - 2,7 km.  
Totenhallen/ØTIP - 4,1 km.

Treningssenter

Toten Treningssenter Lena - 6 min.  
Skreia Trim - 10 min.

#### **SKOLEKRETS**

Det er kjøper og interessenters ansvar å sjekke tilgjengeligheten med kommunen.

#### **OFFENTLIG KOMMUNIKASJON**

1,2 km til busstoppet "2Tømmerholsvegen" med linje 400 og 443.  
15,7 km til Reinsvoll togstasjon med linje RE30.

1t og 10 min til Gardermoen flyplass.

## ADGANG TIL Utleie

Eiendommen har ikke separat utleieenhet. Det vil normalt være anledning til utleie av hele eiendommen eller enkeltrom så lenge det som leies ut er godkjent for varig opphold og har forsvarlig radonnivå.

## Ferdigattest/midlertidig brukstillatelse

Det foreligger midlertidig brukstillatelse datert 11.03.1976.

## Ferdigattest/brukstillatelse datert

11.03.1976.

## Radonmåling

Radon er en usynlig og luktfri gass som ligger nede i grunnen. Det varierer geografisk hvor stor forekomst det er av radon. Det er ikke et krav til måling av radon i bolig, men på generelt grunnlag er dette anbefalt. Ved utleie er det et krav til måling av radon. Det ble krav om radonsperre eller andre forebyggende tiltak mot radon på nybygg 1. juli 2010.

## Innhold

BRA: 284 m<sup>2</sup>.

BRA-i (internt bruksareal): 214 m<sup>2</sup>.

BRA-e (eksternt bruksareal): 70 m<sup>2</sup>.

TBA (terrasse- og balkongareal) 124 m<sup>2</sup>.

Flott eiendom med fin beliggenhet. Boligen har en romslig planløsning med entré, hall med trapp, bad, toalettrom, walk-in closet, soverom, bibliotek, vaskerom samt kjøkken med spisestue og stue i første etasje. Kjelleren byr på gang, matkjeller, teknisk rom, bad, hobbyrom, to stuer og soverom. Eiendommen har fantastiske solforhold og hagen er velstelt, ett perfekt oppholdssted!

De oppgitte arealene er hentet fra tilstandsrapporten utført av takstmann Trond Hagen. Arealene er beregnet og rom er definert etter dagens faktiske bruk, uavhengig av hva som er godkjent av bygningsmyndighetene. Vedlagte plantegninger er ikke målbare.

## Standard

Boligen er fra 1975 og fremstår som godt vedlikeholdt og tatt vare på, men det er alltid behov for vedlikehold og moderniseringer etter egne preferanser ved kjøp av

bruktbolig.

## Kjøkken

Kjøkkenet har innredning med profilerte fronter i eik og benkeplaten er av heltre. Det er integrert platetopp, stekeovn, oppvaskmaskin og kjøleskap. Det er kjøkkenventilator med avtrekk ut.

## Bad, første etasje

Bad i første etasje er utvidet og nytt i 1996. Flislagte gulv og vegger. Taket har himlingsplater. Varmekabler. Rommet har innredning fra 2000 med nedfelt servant, toalett og Hurricane massasje badekar fra 1996, og dusjvegger/hjørnet. Dusj og armaturer i 24 karat gull til servant og badekar fra 2021. Plastsluk. Mekanisk avtrekk.

## Bad, kjeller

Bad i kjeller er bygget opp i 1991.

Gulvet er flislagt og taket har himlingsplater. Varmekabler. Plastsluk. Rommet har servant, toalett og dusjvegger/hjørne. Ny dusj og armaturer i 2021. Det er elektrisk styrt vifte

## Vaskerom, første etasje

Vaskerommet er fra 1996. Gulvet er flislagt, veggene har malte plater og taket har himlingsplater. Malt vegger i 2024. Innredning med vaskekum og opplegg for vaskemaskin. Plastsluk. Mekanisk avtrekk.

## Tekniske installasjoner

- Innvendige vannledninger er av kobber.

- Det er avløpsrør av plast.

- Boligen har mekanisk ventilasjon. Aggregat på loft

- Det er installert varmepumpe.

- Varmtvannstanken er på ca. 200 liter, fra ca 1990

- Både skjult og åpent elektrisk anlegg. Sikringsskap med automatsikringer og kursfortegnelse.

- Røykvarslere og brannslukker apparater er montert.

## Generelle materialvalg

Innvendig er det gulv av parkett, teppe, laminat og fliser.

Veggene har tapet og malte plater. Innvendige tak har

himlingsplater. Innvendige overflater i første etasje er nye/fornyset fra 2021-2025.

Overflater i kjeller er hovedsakelig fra ca. 2005. Etasjeskiller

er av trebjelkelag og gulv mot grunn i støpt betong. Boligen har elementpipe, vedovn og peis med innsats. I kjelleren er gulvet av betong. Veggene har betong/mur, utlektet og kledd. Boligen har beiset tretrapp. Innvendig har boligen malte fyllingsdører, i 1 etg. fra 1996 og dører i kjeller fra 1985, malt ca. 2005.

#### VIKTIG

Du bør lese tilstandsrapport, eiendomsmeglers beskrivelse i salgsprospektet og selgers egenerklæring nøye. Du kan ikke klage på forhold som du har fått opplysninger om i tilstandsrapporten, i salgsoppgaven eller på andre måter. Se på tilstandsgrad og anslått utbedringskostnad for å danne deg et bilde av hva du må regne med av kostnader og eventuelle arbeider på boligen fremover. Husk at en anslått kostnad ikke er det samme som faktisk kostnad. Merk også at anslått utbedringskostnad bare er utbedring av konkrete avvik, etter den standarden som boligen har. Oppgradering til dagens standard kan koste mer. Tilstandsrapporten følger vedlagt i salgsoppgaven. Interessenter må sette seg inn i denne før bud inngis.

#### HVITEVARER

Integrerte hvitevarer medfølger.

#### INNBO OG LØSØRE

I henhold til avhl. § 3-4 skal eiendommen, når annet ikke er avtalt, overdras med innredninger og utstyr som etter lov, forskrift eller annet offentlig vedtak skal følge med. Det samme gjelder varig innredning og utstyr som enten er fastmontert eller er særskilt tilpasset bygningen, jf. avhl. § 3-5. Loven inneholder ingen detaljert oversikt over hva som omfattes av «innredning og utstyr», og over hva som skal regnes som «fastmontert eller særskilt tilpasset».

Partene kan fritt avtale hva som skal følge med eiendommen ved salg. Bransjens liste over løsøre og tilbehør som skal følge med eiendommen, er en del av avtalen mellom kjøper og selger dersom ikke annet er opplyst i salgsoppgaven, kjøper har tatt forbehold i bud eller avtale på annen måte er inngått. Der intet annet er avtalt, vil løsøre og tilbehør medfølge slik dette fremkommer av avhl. § 3-4 og § 3-5 og tilbehørslisten som fremkommer lenger bak i salgsoppgaven.

Produkter og installasjoner som medfølger overdras uten noen form for garantier, utover eventuell gjenværende leverandørgaranti.

Dersom det er noe i den vedlagte liste som ikke finnes på eiendommen, vil det heller ikke medfølge.

Bransjens liste over løsøre og tilbehør er utarbeidet av Norges Eiendomsmeglerforbund, Eiendom Norge og Advokatforeningens Eiendomsmeglingsgruppe, og er gjeldende fra 1. januar 2020.

#### AREALER

BRA - i: 214 m<sup>2</sup>

BRA - e: 70 m<sup>2</sup>

BRA totalt: 284 m<sup>2</sup>

TBA: 124 m<sup>2</sup>

#### AREAL-ENEBOLIG

Bruksareal fordelt på etasje

Kjeller

BRA-i: 89 m<sup>2</sup> Trapperom, Gang, Matkjeller, Teknisk rom, Bad, Hobbyrom, Stue, Soverom, Stue 2

1. etasje

BRA-i: 125 m<sup>2</sup> Entré, Hall m/trapp, Bad, Toalettrom, Walk-in closet, Soverom, Bibliotek, Vaskerom, Kjøkken, Spisestue, Stue

TBA fordelt på etasje

1. etasje

74 m<sup>2</sup> Terrasse- og balkongareal

#### AREAL-GARASJE

Bruksareal fordelt på etasje

1. etasje

BRA-e: 70 m<sup>2</sup> Garasje, Bod

TBA fordelt på etasje

1. etasje

50 m<sup>2</sup> Terrasse- og balkongareal

## BYGNINGSSAKKYNDIG KOMMENTAR TIL AREALOPPMÅLING

Alle arealer er oppmålt med lasermåler i henhold til NS3940:2023 som er gjeldende fra 01.01.2024.  
Målt takhøyde i kjeller H = 2.18m og 2.10 m.

## ØKONOMI

### PRISANTYDNING

Kr. 6 900 000,-

### KOMMUNALE AVGIFTER

Kr 16 040,- pr år 2024

### INFO KOMMUNALE AVGIFTER

De kommunale avgiftene fordeles slik:

Vann kr. 7 125,-

Slam kr. 4 624 ,-

Renovasjon kr. 3 791,-

Feiegebyr kr. 499,-

Oppgitte avgifter er en årsprognose for 2024 for eiendommen. Avgiftene kan variere ut fra forbruk og antall husstandsmedlemmer.

### EIENDOMSSKATT

Kr 6 049,- pr 2024

### INFO EIENDOMSSKATT

Det ble i 2024 betalt kr. 6 049,- i eiendomsskatt.

### FORMUESVERDI - PRIMÆR

Kr. 874 283,- som primærbolig for 2024

### FORMUESVERDI - SEKUNDÆR

Kr. 3 497 130,- som sekundærbolig for 2024

### INFORMASJON OM FORMUEVERDI

Formuesverdien er beregnet ut fra skatteetatens boligkalkulator og det tas derfor forbehold om at denne kan være mangelfull eller feil.

Med primærboliger menes der boligeier er folkeregistrert bosatt, mens sekundærboliger menes alle andre eiendommer herunder fritidseiendommer, pendlerboliger og utleieobjekter

## OMKOSTNINGER

kr. 6 900 000,- (Prisantydning)

-----  
kr. 172 500,- (Dokumentavgift)

kr. 545,- (Tinglysing skjøte)

kr. 545,- (Tinglysning pantedokument (pr. stk.))

-----  
kr. 173 590,- (Omkostninger totalt)

-----  
kr. 7 073 590,- (Totalpris inkl. omkostninger)

-----  
NB! Regnestykket forutsetter at det kun tinglyses ett pantedokument og at eiendommen selges til prisantydning. Det tas forbehold om endringer i offentlige avgifter/gebyrer.

Andel fellesgjeld og andel formue overtas av kjøper.

## BETALINGSBETINGELSER

Det tas forbehold om endring i offentlige gebyrer. Kjøpesum samt omkostninger innbetales senest per overtagelsesdato. Kjøper er selv ansvarlig for at alle innbetalinger er meglerforetaket i hende til avtalt tid og må selv påse at eventuell bankforbindelse er informert om dette. Innbetaling av kjøpesum skal skje fra kjøpers konto i norsk finansinstitusjon.

## GRUNNBOKSDATO

01.10.2025

## FORSIKRINGSSKAP

Gjensidige

## POLISENUMMER

93564020

## DIVERSE OPPLYSNINGER

### DIVERSE

PIPE OG ILDSTED

Sist stedlig tilsyn: 16.06.2022. Sist feiing: 16.06.2022.

Det er ikke registrert avvik eller anmerkninger på bruksenheten.

## OVERTAGELSE

Etter avtale. Angi ønsket overtagelse ved budgivningen.

## BAKGRUNN FOR OPPLYSNINGER I SALGSOPPGAVEN

Salgsoppgaven er utarbeidet ut ifra opplysninger som er gitt av selger, befaring av eiendommen samt innhenting av nødvendige dokumenter og evt. takst/tilstandsrapport.

## SALGSOPPGAVE SIST OPPDATERT

12.06.2026

## ANSVARLIG MEGLERFORETAK

Heimdahl & Partnere AS

Øvre Torvgate 24 B, 2815 GJØVIK. TLF. 61 17 17 18

## MEGLER

Geir Heimdahl, Daglig leder/Eiendomsmegler

Epost: geir@notar.no

## MEGLERS VEDERLAG

Prosentprovisjon med 0.75% av kjøpesum (inkl. mva).

Salgstilretteleggelse kr. 15 900,- (inkl. mva.)

Oppgjørsgebyr kr. 6 500,- (inkl. mva.)

Markedspakke kr. 19 500,- (inkl. mva.)

Visninger (pr. stk.) kr. 3 500,- (inkl. mva.)

Gebyr for utsatt betaling kr. 3 000,- (inkl. mva.)

Grunnbok/e-tinglysing kr. 1 250,- (inkl. mva.)

Direkte utlegg dekkes av selger.

Dersom handel ikke kommer i stand er følgende avtalt om meglerforetakets vederlag: Intet salg – ingen regning.

Oppdragsgiver betaler bare hvis det blir salg.

Boligselgerforsikring, bygningsrapport, takst og annonsering utover avtalt markedspakke inngår ikke i garantien, men kan bestilles direkte fra leverandør.

## TILBUD PÅ LÅNEFINANSIERING

Vi kan tilby et gratis møte med en av Etnedal Sparebanks rådgivere som kan gi deg personlig veiledning og hjelp med tanke på lån og finansieringsbevis.

## VIKTIG INFORMASJON

### BOLIGSELGERFORSIKRING

For denne eiendommen er det tegnet boligselgerforsikring.

### BOLIGKJØPERFORSIKRING

Vedlagt i salgsoppgaven følger informasjon om Boligkjøperforsikring Pluss og Boligkjøperforsikring fra HELP Forsikring AS. Boligkjøperforsikring er en rettshjelpsforsikring som gir trygghet og profesjonell juridisk hjelp dersom det oppdages uventede feil eller mangler ved boligen de neste fem årene. Boligkjøperforsikring Pluss har samme dekning som boligkjøperforsikring + fullverdig advokathjelp på viktige rettsområder i privatlivet. Les mer om begge forsikringene i vedlagte materiell eller på help.no. Det gjøres oppmerksom på at meglerforetaket mottar kr 2 200,- i honorar for hver forsikringsavtale som formidles på Boligkjøperforsikring Pluss og kr 1 200,- i honorar for Boligkjøperforsikring.

Boligkjøperforsikring kan tegnes av privatpersoner som kjøper bolig til eget formål, og gjelder ikke for foretak eller næringsbygg.

### SENTRALE LOVER

Eiendommen selges etter reglene i avhendingsloven.

Eiendommen skal overleveres kjøper i tråd med det som er avtalt. Det er viktig at kjøper setter seg grundig inn i alle salgsdokumentene, herunder salgsoppgave, tilstandsrapport og selgers egenerklæring. Kjøper anses kjent med forhold som er tydelig beskrevet i salgsdokumentene. Forhold som er beskrevet i salgsdokumentene kan ikke påberopes som mangler. Dette gjelder uavhengig av om kjøper har lest dokumentene. Alle interessenter oppfordres til å undersøke eiendommen nøye, gjerne sammen med fagkyndig før bud inngis. Kjøper som velger å kjøpe usett kan ikke gjøre gjeldende som mangel noe han burde blitt kjent med ved undersøkelsen. Dersom det er behov for avklaringer, anbefaler vi at kjøper rådfører seg med eiendomsmegler eller en bygningssakkyndig før det legges inn bud.

Hvis eiendommen ikke er i samsvar med det kjøperen må kunne forvente ut ifra alder, type og synlig tilstand, kan det

være en mangel. Det samme gjelder hvis det er holdt tilbake eller gitt uriktige opplysninger om eiendommen. Dette gjelder likevel bare dersom man kan gå ut i fra at det virket inn på avtalen at opplysningen ikke ble gitt eller at feil opplysninger ikke ble rettet i tide på en tydelig måte. En bolig som har blitt brukt i en viss tid, har vanligvis blitt utsatt for slitasje og skader kan ha oppstått. Slik bruksslitasje må kjøper regne med, og det kan avdekkes enkelte forhold etter overtakelse som nødvendigvis gjør utbedringer. Normal slitasje og skader som nødvendigvis gjør utbedring, er innenfor hva kjøper må forvente og vil ikke utgjøre en mangel.

Boligen kan ha en mangel dersom det er avvik mellom opplyst og faktisk areal, forutsatt at avviket er på 2% eller mer og minimum 1 kvm.

Dersom eiendommen har et mindre grunnareal (tomt) enn kjøperen har regnet med, er det likevel ikke en mangel hvis ikke arealet er vesentlig mindre enn det som fremkommer av salgsdokumentene, jf. avhl-3-3.

Ved beregning av et eventuelt prisavslag eller erstatning må kjøper selv dekke tap/kostnader opptil et beløp på kr 10 000 (egenandel).

Dersom kjøper ikke er forbruker selges eiendommen «som den er», og selgers ansvar er da begrenset jf. avhl. § 3-9, 1. ledd 2. pktm. Avhendingsloven § 3-3 (2) fravikes, og hvorvidt en innendørs arealsvikt karakteriseres som en mangel vurderes etter avhendingsloven § 3-8. Informasjon om kjøpers undersøkelsesplikt, herunder oppfordringen om å undersøke eiendommen nøye, gjelder også for kjøpere som ikke anses som forbrukere. Med forbrukerkjøper menes kjøp av eiendom når kjøperen er en fysisk person som ikke hovedsakelig handler som ledd i næringsvirksomhet.

### PERSONOPPLYSNINGSLOVEN

Ditt personvern er viktig for Notar og vi er opptatt av å verne om personopplysningenes integritet, tilgjengelighet og konfidensialitet. All behandling av personopplysninger i Notar skal følge det til enhver tid gjeldende personvernregelverket, herunder GDPR og personopplysningsloven. Les mer om dette her: <https://notar.no/personvern.aspx>.

### HVITVASKINGSREGLENE

Eiendomsmeglere er underlagt lov om hvitvasking og tilhørende forskrift. Etter hvitvaskingsloven er eiendomsmegler pålagt å gjennomføre kundetiltak av både selger og kjøper. Hvis kjøper ikke bidrar til at megler får gjennomført kundetiltak, og dette fører til at transaksjonen ikke kan gjennomføres eller blir forsinket, misligholder kjøper avtalen med selger. Etter 30 dager anses misligholdet vesentlig, og selger har rett til å heve avtalen og gjennomføre deknings salg for kjøpers regning.

Dersom det er selger som ikke bidrar til at megler får gjennomført løpende kundetiltak underveis i oppdraget må eiendomsmegler stanse gjennomføringen av transaksjonen. Selger vil i et slikt tilfelle ha misligholdt sine forpliktelser, og kjøper vil kunne ha et krav mot selger etter avhendingsloven. Hvis kundetiltak ikke lar seg gjennomføre, vil Notar ikke kunne bistå med handelen eller foreta oppgjør.

Kjøper oppfordres til å innbetale kjøpesummen som ikke kommer fra låneinstitusjon, i en samlet innbetaling fra egen konto i norsk bank. Dersom innbetaling likevel må foretas på annen måte, må megler orienteres med begrunnelse og informasjon om innbetalers navn, før innbetaling av oppgjør.

### BUDGIVNING

Det første budet skal inngis skriftlig på Notar sitt budskjema, påført budgivers signatur og vedlagt kopi av legitimasjon. Alternativt kan man legge inn bud elektronisk, ved bruk av "Gi bud" knapp i nettannonse, hvor budgiver må legitimere seg med BankID. Senere bud kan inngis per e-post eller SMS til megler. Megler skal så snart som mulig bekrefte skriftlig overfor budgiver at bud er mottatt.

Bud som ikke er skriftlig, eller som har en kortere akseptfrist enn til kl. 12.00 første virkedag etter siste annonserte visning, vil ikke bli formidlet til selger. Et bud er bindende for budgiver frem til angitt akseptfrist.

Selger står fritt til å forkaste eller akseptere ethvert bud. Selger må skriftlig akseptere budet før budaksept kan formidles til budgiver.

Fra og med 01.07.25 vil det ikke lengre være lovlig å legge inn hemmelige bud.

Megler kan dermed ikke formidle bud med forbehold om at budet eller forbehold i budet skal holdes skjult (hemmelig) for andre budgivere og interessenter.

Kopi av budjournal skal gis til kjøper og selger uten ugrunnet opphold etter at handelen er kommet i stand. Alle som har inngitt bud på eiendommen kan kreve kopi av budjournalen i anonymisert form etter at budrunden er avsluttet.

For øvrig vises det til "Forbrukerinformasjon om budgivning" som er inntatt i salgsoppgaven.

# Plantegninger



Størrelser og dimensjoner er omtrentlige, faktiske kan variere.



Størrelser og dimensjoner er omtrentlige, faktiske kan variere.





# Denne boligen vil jeg gjerne ha!

## Hva nå?

### 1 - KONTAKT MEGLER

Registrer din interesse og megleren holder deg oppdatert.

### 2 - HA FINANSIERING PÅ PÅSS

Undersøk med banken hvor mye du kan få i lån, og be om evt. finanseringsbevis.

### 3 - UNDERSØK BOLIGEN

Før det legges inn bud på eiendommen oppfordres budgiver til å sette seg inn i all relevant informasjon om eiendommen, herunder eventuell salgsoppgave og teknisk rapport med alle vedlegg.

### 4 - BUDGIVNING

Dersom du ønsker å by kan første bud gis via GI BUD-knappen på hver eiendom, eller du kan fylle ut budskjema som leveres/sendes til megler. Påfølgende bud må også være skriftlige, men kan i tillegg gis via SMS eller epost. Se forbrukerinformasjon om budgivning i prospekt.



# Vedlegg

TØMMERHOLSVEGEN 124

Plantegning

Tilstandsrapport

Energiattest

Egenerklæringsskjema

Nabolagsprofil

Grunnkart

# Tilstandsrapport

 Enebolig

 Tømmerholsvegen 124, 2849 KAPP

 ØSTRE TOTEN kommune

 # gnr. 96, bnr. 35

Sum areal alle bygg: BRA: 284 m<sup>2</sup> BRA-i: 214 m<sup>2</sup>



Befaringsdato: 23.09.2025

Rapportdato: 26.09.2025

Oppdragsnr.: 19276-1846

Referansenummer: OC6885

Autorisert foretak: ABACUS TAKST AS

Sertifisert Takstingeniør: Trond Hagen



**ABACUS TAKST AS**



Rapporten kan brukes i inntil ett år etter rapportdato, og kan ikke gjenbrukes ved flere boligsalg i denne perioden. Skjer det endringer, oppstår skader også videre på boligen, bør du som selger be om oppdatert rapport.

## Norsk takst

Norsk takst er bransjeorganisasjonen for landets bygningsakkyndige og takstforetak, med om lag 1400 sertifiserte medlemmer fordelt på omtrent 1000 bedrifter. I boligomsetningen regnes takstrapportene som et helt avgjørende element i den informasjonen som gjøres tilgjengelig for kjøper. Årlig leverer medlemmene rundt 120.000 slike takster. Det gir unik oversikt over norske boliger, og bidrar til at alle oppdrag kan utføres med utgangspunkt i erfaringsbasert kvalitet.



Det stilles høye krav til utdanning, sertifisering og yrkesetikk. Norsk takst er opptatt av at boligomsetningen skal være trygg, og legger vekt på å opptre uavhengig av andre bransjeaktører. Bygningsakkyndige fakturerer sine tjenester uten hensyn til hvilken pris som oppnås, og skal heller ikke på annen måte ha noen egeninteresse knyttet til handelen.

Uavhengighet og god fagkunnskap har over tid bygget troverdighet og tillit. Både selger og kjøper skal kunne stole på bygningsakkyndiges vurderinger. For tilfeller der det likevel skulle oppstå misnøye med utført arbeid, har vi sammen med Forbrukerrådet etablert en klagenemnd.

Norsk takst har en sentral rolle i utviklingen av norske standarder, regler og profesjonsprinsipper, og representerer bransjen i alle relevante internasjonale fora. Dette sikrer at norske bygningsakkyndige tidlig kan tilpasse seg krav og bransjetrender fra utlandet, samtidig som takseringsfaget får en norsk stemme på verdensbasis. Organisasjonen bidrar i næringspolitisk sammenheng, og har vært en pådriver for å sikre at lover og regler gir trygghet for forbrukerne i boligomsetningen.

## ABACUS Takst AS

ABACUS Takst AS v/ Takstingeniør Trond Hagen har over 45 års praksis som bygningsingeniør innen salg/oppføring av ferdighus, feltutbygging, prosjektleder/byggeplassingeniør større bygg, innen Forvaltning Drift og Vedlikehold av næringseiendommer, og som foreleser ved Fagskolen Innlandet.

Vi er sertifisert siden 2008 for verditakst bolig, skade, skjønn og Tilstandsrapport bolig, og påtar oss oppdrag relatert til bygning og fast eiendom.

ABACUS Takst AS er medlem av Norsk Takst og følger bransjens strenge krav til utdanning, kompetanse og etterutdanning.



Rapportansvarlig

Trond Hagen

Uavhengig Takstingeniør

trond.hagen@abacustakst.no

415 08 373



# Dette trenger du å vite om tilstandsrapporten



## Hva er en tilstandsrapport?

En tilstandsrapport beskriver synlige skader/avvik eller tegn på skader/avvik på boligen. Rapporten fremhever vanligvis ikke positive egenskaper ved boligen.



## Hva vurderer en bygningssakkyndig?

Den bygningssakkyndige vurderer boligen ut fra hva man kan forvente av en bygning av samme alder og type. Vurderingen gjøres som regel mot hvordan det var vanlig å bygge og regler som gjaldt da boligen ble oppført (søknadstidspunktet). Forhold som er vanlige for bygningens alder, slik som slitasje etter normal bruk regnes ikke som avvik.



## Hva inneholder tilstandsrapporten?

Den bygningssakkyndige undersøker rom og bygningsdeler slik det kommer frem av [Forskrift til avhendingsloven](#). Tilstandsrapporten inneholder bare avvik som den bygningssakkyndige kan se eller kontrollere med enkle hjelpemidler. Det gjøres ikke nærmere undersøkelser slik som åpning av vegger eller andre bygningsdeler. I vegg mot våtrom og rom under terreng kan det borres et hull for å gjøre enkle undersøkelser slik som fuktøk.

## Når du kjøper en brukt bolig

Når du kjøper en brukt bolig, er det viktig å være oppmerksom på at dette ikke kan sammenlignes med å kjøpe en ny bolig. Måten boligen ble bygget på kan være annerledes enn i dag. Bygninger svekkes over tid, og utsettes for slitasje blant annet på grunn av bruk og vær og vind. Mange boliger fornyes helt eller delvis, noen i flere omganger, eller det oppføres tilbygg. Særlig for boliger som er pusset opp eller endret, er det viktig å merke seg at fornyelse av overflater ikke nødvendigvis betyr at bygningsdeler under er forbedret.

## Vurdering mot byggeregler

Den bygningssakkyndige vil vurdere boligen mot hvordan det var vanlig å bygge og regler som gjaldt på søknadstidspunktet. Den bygningssakkyndige ser etter avvik som har betydning for og som reduserer boligens funksjon og verdi, og som kommer frem av forskrift til avhendingslova.

Noen bygningsdeler og forhold vil den bygningssakkyndige vurdere mot dagens regelverk. Etter dagens regelverk vil disse kunne få TG2 eller TG3 uten at det nødvendigvis er krav om at avviket må utbedres. Dette kan gjelde sluk, tettesjikt og fall på bad og vaskerom, forhold som gjelder sikkerhet mot brann, rekkverk, trapper, osv.

## Tilstandsrapporten beskriver ikke hele boligen

### BYGNINGSSAKKYNDIGE SER FOR EKSEMPEL IKKE PÅ

- vanlig slitasje og normal vedlikeholdstilstand
- bagatellmessige forhold som ikke påvirker bygningens bruk eller verdi vesentlig
- etasjeskillere
- tilleggsbygg slik som garasje, bod, annek, naust også videre
- utvendige trapper
- støttemurer
- skjulte installasjoner
- installasjoner utenfor bygningen
- full funksjonstesting av el- og VVS-installasjoner
- geologiske forhold og bygningens plassering på grunnen
- bygningens planløsning
- bygningens innredning
- løsløse slik som hvitevarer
- utendørs svømmebasseng og pumpeanlegg
- bygningens estetikk og arkitektur
- bygningens lovlighet (bortsett fra bruksendringer, brannceller og forhold som åpenbart kan påvirke helse, miljø og sikkerhet)
- fellesarealer (med mindre boligeier har vedlikeholdsplikt for fellesarealer og dette er kjent for bygningssakkyndig, eller fellesarealet har en særlig tilknytning til boligen).

© iVerdi 2023 © Norsk takst 2023

Malen til denne rapporten, inkludert standardtekstene fra Norsk takst, er vernet etter åndsverkloven og kan kun benyttes av medlemsforetakene i Norsk takst og av takstingeniører som er sertifisert i slikt foretak, samt av kunder hos iVerdi og studenter hos NEAK. For andre aktører er eksemplarframstilling av malen og standardtekster, som utskrift og annen kopiering til bruk som grunnlag for tilsvarende rapporter, bare tillatt når det er hjemlet i lov (kopiering til privat bruk, sitat o.l.) eller avtale med Norsk Takst ([Forside](#)) eller iVerdi ([Hjem-iVerdi](#)).

Utnyttelse i strid med lov eller avtale kan medføre erstatnings- og straffansvar.

# Dette trenger du å vite om tilstandsrapporten

## Tilstanden vurderes med ulike tilstandsgrader

Tilstanden gir uttrykk for en gitt forventet tilstand, blant annet vurdert ut fra alder og normal bruk. Ved Tilstandsgrad 0 (TG0) og Tilstandsgrad 1 (TG1) gir den bygnings sakkyndige normalt ingen begrunnelse for valg av tilstandsgrad. Grunnen er at bygningen eller bygningsdelen da bare har normal slitasje. Ved skjulte konstruksjoner kan alder alene avgjøre tilstandsgrad. Når bygnings sakkyndige anbefaler tiltak, for eksempel utbedringer, må brukeren av rapporten vurdere om tiltakene er nødvendige og lønnsomme.

Når den bygnings sakkyndige velger tilstandsgrad, baseres vurderingen på faste kriterier som følger av gjeldende bransjestandard for Teknisk tilstandsanalyse ved omsetning av bolig og Forskrift til avhendingslova.



### TILSTANDSGRAD 0, TG0: INGEN AVVIK

Bygningsdelen skal være tilnærmet ny, ikke vise tegn på slitasje og det skal være lagt frem dokumentasjon på faglig god utførelse. Det er ingen merknader til delen.



### TILSTANDSGRAD 1, TG1: MINDRE AVVIK

Bygningsdelen skal bare ha normal slitasje, og straktiltak skal ikke anses som nødvendig. Graden kan også brukes når delen er ny, men der dokumentasjon på faglig god utførelse mangler.



### TILSTANDSGRAD 2, TG2: VESENTLIGE AVVIK OG MINDRE AVVIK SOM ETTER NS 3600 GIR TG 2

Bygningsdelen skal enten ha feil utførelse, en skade eller symptomer på skade, sterk slitasje eller nedsatt funksjon. Graden gis når bygningsdelen trenger vedlikehold eller tiltak i nær fremtid. Graden skal også brukes når delen er gammel og det er grunn til å varsle om faren for skader på grunn av alderen, eller når det er grunn til å overvåke delen spesielt på grunn av fare for større skader eller følgeskader.

Ved avvik som ikke krever umiddelbare tiltak (ingen umiddelbar kostnad) så blir TG2 markert med en lysere farge.



### TILSTANDSGRAD 3, TG3: STORE ELLER ALVORLIGE AVVIK

Denne tilstandsgraden brukes ved kraftige tegn på forhold som man må regne med trenger utbedring straks eller innen kort tid. Det er påvist funksjonssvikt eller sammenbrudd.



### IKKE UNDERSØKT/IKKE TILGJENGELIG FOR UNDERSØKELSE

Det kan være avvik/skader som ikke er avdekket.

## Hva er et anslag på utbedringskostnad?

Hva det vil koste å utbedre rom eller bygningsdeler, er et forsiktig anslag basert på nåværende kvalitet, registrert avvik og angitte tiltak i rapporten. Anslaget er gitt på generelt grunnlag og må ikke forveksles med et pristilbud fra en håndverker. Det kan foreligge avvik og tiltak som ikke kommer frem av rapporten. Utbedringskostnad avhenger blant annet av personlige valg av og markedspris på materialer og tjenesteyter.

I rapporten skal det settes anslag for utbedringskostnad for TG3, og slikt anslag kan også gis ved TG2.

-  Ingen umiddelbare kostnader
-  Tiltak under kr 10 000
-  Tiltak mellom kr 10 000 - 50 000
-  Tiltak mellom kr 50 000 - 100 000
-  Tiltak mellom kr 100 000 - 300 000
-  Tiltak over kr 300 000

# Beskrivelse av eiendommen

## SAMMENDRAG

Dette er et forenklet sammendrag og det henstilles sterkt til å sammenholde dette med de respektive punktene i rapporten for å få ett komplett bilde av objektet.

Boligen er fra 1975, oppgradert og modernisert gjennom årene. Bygningen fremstår som godt vedlikeholdt og tatt vare på. Kostnader til løpende vedlikehold må likevel påregnes, likeså utskiftninger og moderniseringer.

Bygningen er oppført etter den byggeskikk og de krav som var gjeldene på oppføringstidspunktet, og det vil normalt alltid kunne registreres avvik fra normal tilstand. Det meste som følge av normal slitasje og alder på bygningsdelene. Dagens forskrifter og krav til energi, klima, miljø og boligens funksjonalitet er normalt strengere enn de krav som var gjeldene ved oppføringstidspunktet. Boligens tilstand baseres på den visuelle befaringen, enkle målemetoder og inngrep i konstruksjon, fremlagt dokumentasjon, opplysninger fra eier og egenerklæringskjema.

## Enebolig - Byggeår: 1975

### UTVENDIG

[Gå til side](#)

Taktekkingen er av stål/aluminiumsplater. Taket er besikket fra bakkenivå.  
Takrenner og nedløpsrør i ubehandlet /lakkert metall, hovedsakelig fra 1998.  
Veggene har bindingsverkskonstruksjon fra byggeår.  
Fasade/kledning har stående bordkledning.  
Yttervegger fra byggeperioden og årstall for tilbygg.  
Utvendige overflater er sist malt i 2024-2025.  
Takkonstruksjonen har W-takstoler i tre.  
Fabrikklakkerte vinduer med rammer i tre med isolerglass.  
Vinduer fra 2010 og 2022, vinduer i kjeller fra byggeåret.  
Bygningen har malt hovedytterdør og malt balkongdør i tre.  
Inngangsdør halvannen fløy fra 2021 og tofløyet terrassedør fra 2022.  
Balkong og terrasse i trekonstruksjoner.  
Terrasse i tre fra 1984. Terrasse med belegningsstein fra 2000 og pergola fra 2022.  
Støpt trapp og terrasse på inngang side fra 2024.  
Utvendig trapper i betong.

### INNVENDIG

[Gå til side](#)

Innvendig er det gulv av parkett, teppe, laminat og fliser. Veggene har tapet og malte plater. Innvendige tak har himlingsplater.  
Innvendige overflater i første etasje er nye/fornytt fra 2021-2025.  
Overflater i kjeller er hovedsakelig fra ca. 2005.  
Etasjeskiller er av trebjelkelag og gulv mot grunn i støpt betong.  
Det er ikke foretatt radonmålinger og bygget er heller ikke utført med radonsperre.  
Boligen har elementpipe, vedovn og peis med innsats.  
I kjelleren er gulvet av betong. Veggene har betong/mur, utlektet og kledd. Hulltaking er foretatt uten å påvise unormale forhold.  
Hulltaking er foretatt ved/i garderobeskap på soverom.  
Boligen har beiset tretrapp.

Innvendig har boligen malte fyllingsdører, i 1 etg. fra 1996 og dører i kjeller fra 1985 malt ca 2005  
Boligen oppvarmes med elektrisitet, (varmekabler og panelovner), varmepumpe luft til luft og vedfyring.

### VÅTROM

[Gå til side](#)

Bad i første etasje er utvidet og nytt i 1996.  
Aktuell byggeforskrift er byggeforskrifter fra før 1997.  
Dokumentasjon: ingen dokumentasjon.  
Våtrommet er ikke bygget opp i henhold til gjeldende forskrifter og har liten gjenværende levetid. Det må påregnes kostnader for at rommet skal tilfredstille dagens krav til standard.  
Veggene har fliser. Taket har himlingsplater.  
Gulvet er flislagt. Rommet har elektriske varmekabler. Fall mot sluk er målt til 10 mm. Høydeforskjell fra toppen av sluket til toppen av membranen ved dørterskelen er 10 mm. Det er stedvis flatt og stedvis motfall.  
Det er plastsluk og ukjent tettesjikt/membran.  
Rommet har innredning fra 2000 med nedfelt servant, toalett fra 1996, badekar fra 1996 og dusjvegger/hjørne.  
Dusj og armatur til servant og badekar fra 2021.  
Det er mekanisk avtrekk.

Vaskerom i første etasje er nytt i 1996.  
Aktuell byggeforskrift er byggeforskrifter fra før 1997.  
Dokumentasjon: ingen dokumentasjon.  
Våtrommet er ikke bygget opp i henhold til gjeldende forskrifter og har liten gjenværende levetid. Det må påregnes kostnader for at rommet skal tilfredstille dagens krav til standard.  
Veggene har malte plater. Taket har himlingsplater.  
Malt vegger i 2024  
Gulvet er flislagt. Fall mot sluk er målt til 10 mm. Høydeforskjell fra toppen av sluket til toppen av membranen ved dørterskelen er 5 mm.  
Det er plastsluk og ukjent tettesjikt/membran.  
Innredning med vaskeku og opplegg for vaskemaskin  
Det er mekanisk avtrekk.

Bad i kjeller er bygget opp i 1991.  
Aktuell byggeforskrift er byggeforskrifter fra før 1997.  
Dokumentasjon: ingen dokumentasjon.  
Våtrommet er ikke bygget opp i henhold til gjeldende forskrifter og har liten gjenværende levetid. Det må påregnes kostnader for at rommet skal tilfredstille dagens krav til standard.  
Taket har himlingsplater.  
Gulvet er flislagt. Rommet har elektriske varmekabler. Fall mot sluk er målt til 15 mm. Høydeforskjell fra toppen av sluket til toppen av membranen ved dørterskelen er 35 mm.  
Det er plastsluk og ukjent tettesjikt/membran.  
Rommet har servant, toalett og dusjvegger/hjørne.  
Ny dusj og armaturer i 2021  
Det er elektrisk styrt vifte.

### KJØKKEN

[Gå til side](#)

Kjøkkenet har innredning med profilerte fronter i eik. Benkeplaten er av heltre. Det er integrert platetopp, stekeovn, oppvaskmaskin og kjøleskap.  
Det er kjøkkenventilator med avtrekk ut.

### TEKNISKE INSTALLASJONER

[Gå til side](#)

# Beskrivelse av eiendommen

Innvendige vannledninger er av kobber.

Det er avløpsrør av plast.

Boligen har mekanisk ventilasjon. Aggregat på loft

Det er installert varmepumpe.

Varmtvannstanken er på ca. 200 liter, fra ca 1990

Både skjult og åpent elektrisk anlegg.

Sikringsskap med automatsikringer og kursfortegnelse.

Røykvarslere og brannslukker apparater er montert.

## TOMTEFORHOLD

[Gå til side](#)

Det er byggegrunn av sprengstein fylling.

Dreneringen er fra 1975, deler av drenering er fornyet i 1978 med synkekum.

Drenering av ukjent utførelse. Ikke kjente masser rundt og under bygningen.

Bygningen har grunnmur i betongstein.

Forstøtningsmurer er av naturstein/granit.

Pent opparbeidet tomt med gressplen, trær og beplantninger.

Utvendige avløpsrør er av betong og er fra 1975. Det er septiktank med overløp til grøft.

Utvendige vannledninger er av plast (PEL) og er fra 1975. Det er offentlig vannforsyning via private stikkledninger.

Det foreligger et varsel om utbedring av spredegrøfter fra kommunen.

Septiktank med tre kammer er av betong. Septiktank er fra 1975.

## Arealer

[Gå til side](#)

## Forutsetninger og vedlegg

[Gå til side](#)

## Lovlighet

[Gå til side](#)

### Enebolig

- Det foreligger godkjente og byggemeldte tegninger, men de stemmer ikke med dagens bruk

Det foreligger tegninger fra byggeåret, og fasade-tegning på endring av inngangspartiet.

Det er ikke kjent om det er gitt brukstillatelse for kjelleren.

Kontroll av lovlig bruk av boenheten er for takstmannen avgrenset til å omfatte kontroll av de siste godkjente tegninger av bygg som gjelder eiendommen og/eller den aktuelle boenheten opp mot bruk av eiendommen/boenheten på befaringstidspunktet.

For reguleringsmessige forhold som for eksempel utnyttelse av tomta er ikke dette vurdert dersom det ikke er spesielt omtalt i rapporten.

Tekniske krav som for eksempel avstand mellom byggverk og utførelse av brannskillende og lydisolerende konstruksjoner er ikke vurdert av takstmann dersom det ikke er spesielt omtalt i rapporten.

Kjøper av eiendommen oppfordres derfor til å sjekke planbestemmelser som gjelder for eiendommen, for å skaffe informasjon om disse inneholder bestemmelser av betydning for kjøpers bruk/ utvikling av eiendommen.

### Garasje

- Det foreligger godkjente og byggemeldte tegninger, men de stemmer ikke med dagens bruk

Tegninger i kommunen viser kun den opprinnelige garasjen. Det er ikke kjent om tilbygget del er byggemeldt.

Kontroll av lovlig bruk av boenheten er for takstmannen avgrenset til å omfatte kontroll av de siste godkjente tegninger av bygg som gjelder eiendommen og/eller den aktuelle boenheten opp mot bruk av eiendommen/boenheten på befaringstidspunktet.

For reguleringsmessige forhold som for eksempel utnyttelse av tomta er ikke dette vurdert dersom det ikke er spesielt omtalt i rapporten.

Tekniske krav som for eksempel avstand mellom byggverk og utførelse av brannskillende og lydisolerende konstruksjoner er ikke vurdert av takstmann dersom det ikke er spesielt omtalt i rapporten.

Kjøper av eiendommen oppfordres derfor til å sjekke planbestemmelser som gjelder for eiendommen, for å skaffe informasjon om disse inneholder bestemmelser av betydning for kjøpers bruk/ utvikling av eiendommen.

# Sammendrag av boligens tilstand

## Fordeling av tilstandsgrader

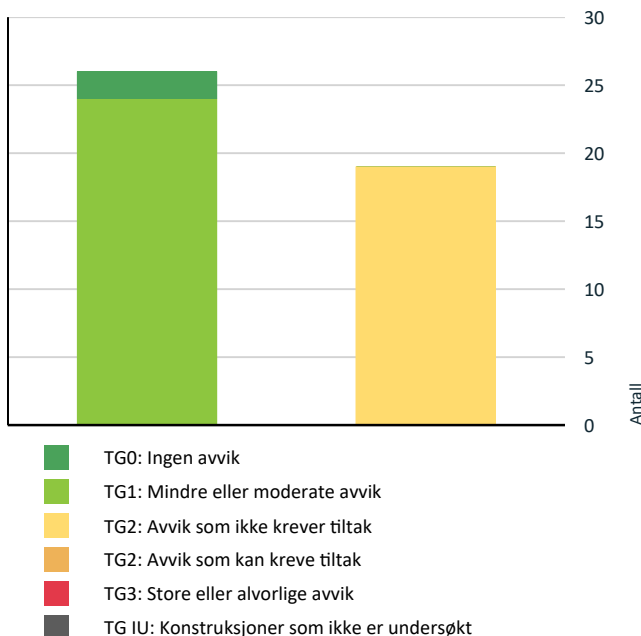

Vil du vite mer om tilstandsgrader? Se side 4.

## Anslag på utbedringskostnad

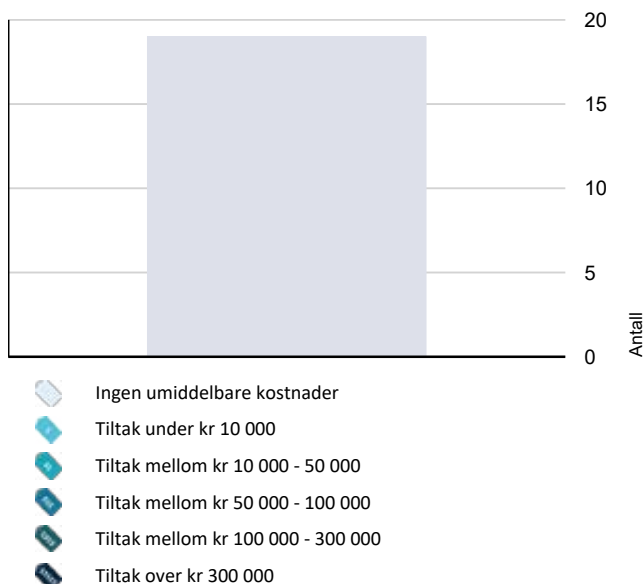

Hva er anslag på utbedringskostnad? Se side 4.

## Oppsummering av avvik

Vil du vite mer? Se på rommet eller bygningsdelen senere i rapporten.

### Enebolig

#### TG 2 AVVIK SOM IKKE KREVER UMIDDELBARE TILTAK

- Utvendig > Taktekking [Gå til side](#)
- Utvendig > Nedløp og beslag [Gå til side](#)
- Utvendig > Veggkonstruksjon [Gå til side](#)
- Innvendig > Radon [Gå til side](#)
- Innvendig > Pipe og ildsted [Gå til side](#)
- Innvendig > Innvendige trapper [Gå til side](#)
- Tekniske installasjoner > Vannledninger [Gå til side](#)
- Tekniske installasjoner > Avløpsrør [Gå til side](#)
- Tekniske installasjoner > Varmtvannstank [Gå til side](#)
- Tekniske installasjoner > Elektrisk anlegg [Gå til side](#)
- Tomteforhold > Fuksikring og drenering [Gå til side](#)
- Tomteforhold > Utvendige vann- og avløpsledninger [Gå til side](#)
- Tomteforhold > Septiktank [Gå til side](#)
- Våtrom > 1 Etasje > Bad > Overflater Gulv [Gå til side](#)
- Våtrom > 1 Etasje > Bad > Sluk, membran og tettesjikt [Gå til side](#)
- Våtrom > 1 Etasje > Vaskerom > Overflater Gulv [Gå til side](#)
- Våtrom > 1 Etasje > Vaskerom > Sluk, membran og tettesjikt [Gå til side](#)
- Våtrom > Kjeller > Bad > Overflater Gulv [Gå til side](#)
- Våtrom > Kjeller > Bad > Sluk, membran og tettesjikt [Gå til side](#)

# Boligens energimerking



## Beskrivelse

Energi rapporten er gjort ved en forenklet modell uten å hensyn ta de utbedringer som allerede er gjort.

ABACUS Takst AS v/samarbeidspartnere er godkjent hos Enova som rådgiver og kan være behjelpelig med energimerking og evt. søknad for tilskudd/støtte.

## Energimerke



**Energimerket** gir en god pekepinn på om oppvarmingsutgiftene for boligen er høye eller lave. Det består av to deler: en energikarakter og en oppvarmingskarakter. Til sammen forteller de om energistandarden i boligen din.

### Energikarakteren A–G:

Energikarakteren sier noe om energistandarden til bygningen og dermed noe om forventet forbruk av energi. Skalaen går fra A som er best til G som er dårligst.

• **A** og **B** er bygninger som normalt tilfredsstillere strengere krav enn det som er angitt i byggeforskriftene og/eller har effektivt varmesystem.

• **C** er bygninger som i hovedsak tilfredsstillere de nyeste byggeforskriftene, og bygninger etter noe eldre forskriftskrav med effektivt varmesystem.

• **D**, **E**, **F** og **G** er bygninger som er bygget under eldre forskriftskrav enn dagens. Eldre hus som ikke er utbedret, vil normalt få en karakter nederst på skalaen.

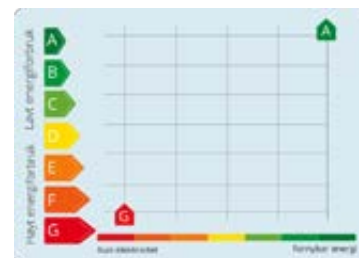

### Oppvarmingskarakter:

Oppvarmingskarakteren blir angitt ut fra hvor stor andel av energien som kommer fra ikke fornybare energikilder, slik som olje eller gass, eller fra elektrisitet. Karakteren er en fargeskala fra rød til grønn, hvor grønn er best. En grønn karakter betyr at du bruker bioenergi eller annen ny fornybar energi. Bruk av ved, varmepumpe, sol og fjernvarme gir god oppvarmingskarakter.

En rød karakter betyr at boligen din er avhengig av elektrisitet, olje eller gass. Et bygg som bare har panelovner får derfor en dårlig oppvarmingskarakter.

## Energirapporter vedlagt

- Energirapport

# Tilstandsrapport

## ENE BOLIG



**Byggeår**  
1975

**Kommentar**  
Byggeår er basert på opplysninger i brukstillatelse.

**Anvendelse**  
Bygningen benyttes som enebolig for eier.

**Standard**  
Normal standard på bygget ut ifra alder/konstruksjon - jamfør beskrivelse under konstruksjoner.

**Vedlikehold**  
Bygget er jevnlig vedlikeholdt.

### Tilbygg / modernisering

1984	Tilbygg	Utvidet stue
1996	Tilbygg	Tilbygg inngangsparti

## UTVENDIG

### Taktekking

*Punktet må sees i sammenheng med Takkonstruksjon/Loft*

Taktekkingen er av stål/aluminiumsplater. Taket er besiktiget fra bakkenivå.

**Årstall:** 1998 **Kilde:** Eier

**Vurdering av avvik:**  
• Mer enn halvparten av forventet brukstid er passert på taktekkingen.  
• Mer enn halvparten av forventet brukstid er passert på undertak.

**Konsekvens/tiltak**  
• Tidspunkt for utskiftning av taktekking nærmer seg.  
• Overvåk tilstanden jevnlig. For å få tilstandsgrad 0 eller 1 må tekkingen skiftes ut, men tidspunktet for når dette er nødvendig er vanskelig å si noe om.  
• Når taktekking og undertak begynner å bli gamle, øker risikoen for lekkasjer, noe som kan føre til omfattende og kostbare reparasjoner av underliggende konstruksjoner dersom en ikke foretar tiltak på konstruksjonene før dette oppstår.

**Kostnadsestimat:** Ingen umiddelbar kostnad

### Nedløp og beslag

Takrenner og nedløpsrør i ubehandlet/lakkert metal, hovedsakelig fra 1998.

**Årstall:** 1998 **Kilde:** Eier

**Vurdering av avvik:**  
• Mer enn halvparten av forventet brukstid er passert på renner/nedløp/beslag.

**Konsekvens/tiltak**  
• Overvåk tilstanden jevnlig. For å få tilstandsgrad 0 eller 1 må beslag/renner/nedløp skiftes ut, men tidspunktet for når dette er nødvendig er vanskelig å si noe om.

**Kostnadsestimat:** Ingen umiddelbar kostnad

### Veggkonstruksjon

Veggene har bindingsverkskonstruksjon fra byggeår. Fasade/kledning har stående bordkledning. Yttervegger fra byggeperioden og årstall for tilbygg. Utvendige overflater er sist malt i 2024-2025.

**Vurdering av avvik:**  
• Det er ingen eller liten lufting i nedre kant av kledning mot grunnmur.

**Konsekvens/tiltak**  
• Det er ikke behov for utbedringstiltak.

**Kostnadsestimat:** Ingen umiddelbar kostnad

### Takkonstruksjon/Loft

*Punktet må sees i sammenheng med Taktekking*

Takkonstruksjonen har W-takstoler i tre.

### Vinduer

Fabrikkklakkerte vinduer med rammer i tre med isolerglass. Vinduer fra 2010 og 2022, vinduer i kjeller fra byggeåret.

### Dører

Bygningen har malt hovedytterdør og malt balkongdør i tre. Inngangsdør halvannen fløy fra 2021 og togfløyet terrassedør fra 2022.

### Balkonger, terrasser og rom under balkonger

Balkong og terrasse i trekonstruksjoner. Terrasse i tre fra 1984. Terrasse med belegningsstein fra 2000 og pergola fra 2022. Støpt trapp og terrasse på inngang side fra 2024.

### Utvendige trapper

# Tilstandsrapport

Utvendig trapper i betong.

## INNSENDIG

### TG 1 Overflater

Innvendig er det gulv av parkett, laminat og fliser. Veggene har tapet og malte plater. Innvendige tak har himlingsplater. Innvendige overflater i første etasje er nye/fornyte fra 2021-2025. Overflater i kjeller er hovedsakelig fra ca. 2005.

Normal bruksslitasje må forventes i en bolig og vurderes ikke som avvik, på denne bakgrunn gis overflater tilstandsgrad 1. Det anbefales at en kjøper gjør sine egne vurderinger omkring bruksslitasje for å vurdere eventuell utbedringskostnader der kjøper har andre brukskrav eller krav til estetikk.

### TG 1 Etasjeskille/gulv mot grunn

Etasjeskiller er av trebjelkelag og gulv mot grunn i støpt betong.

Det er målt største avvik ca. 4 mm høydeforskjell på gulv på en lengde på ca. 2 m, og ca. 8 mm gjennom hele rommet.

Registrering av høydeforskjeller er gjort på tilfeldig valgte steder i et møblert rom, ved måling med laser. Ved en total måling av alle hele gulvflater i et møblert rom kan det være andre verdier.

### TG 2 Radon

Det er ikke foretatt radonmålinger og bygget er heller ikke utført med radonsperre.

#### Vurdering av avvik:

- Det er ikke foretatt radonmålinger, og bygget er heller ikke utført med radonsperre.

#### Konsekvens/tiltak

- Det bør gjennomføres radonmålinger.

**Kostnadsestimat: Ingen umiddelbar kostnad**

### TG 2 Pipe og ildsted

Boligen har elementpipe, vedovn og peis med innsats.

#### Vurdering av avvik:

- Mer enn halvparten av forventet brukstid er passert på pipe.

#### Konsekvens/tiltak

- Tidspunkt for piperehabilitering nærmer seg.

**Kostnadsestimat: Ingen umiddelbar kostnad**

### TG 1 Rom Under Terreng

*Punktet må sees i sammenheng med 'Drenering'*

Gulvet er av betong. Veggene har betong/mur, utlektet og kledd. Hulltaking er foretatt uten å påvise unormale forhold. Hulltaking er foretatt ved/i garderobeskap på soverom. Fuktkvotemåling (vekt%) i konstruksjonen ble målt til 6.

### TG 2 Innvendige trapper

Boligen har beiset tretrapp.

#### Vurdering av avvik:

- Det mangler håndløper på vegg i trappeløpet.

#### Konsekvens/tiltak

- Håndløper må monteres på vegg for å tilfredsstille krav på byggetidspunktet.

**Kostnadsestimat: Ingen umiddelbar kostnad**

### TG 1 Innvendige dører

Innvendig har boligen malte fyllingsdører, i 1 etg. fra 1996 og dører i kjeller fra 1985 malt ca 2005

## Andre innvendige forhold

Boligen oppvarmes med elektrisitet, (varmekabler og panelovner), varmepumpe luft til luft og vedfyring.

## VÅTROM

### 1 ETASJE > BAD

#### Generell

Bad er utvidet og nytt i 1996.

Aktuell byggeforskrift er byggeforskrifter fra før 1997. Dokumentasjon: ingen dokumentasjon.

Våtrommet er ikke bygget opp i henhold til gjeldende forskrifter og har liten gjenværende levetid. Det må påregnes kostnader for at rommet skal tilfredsstille dagens krav til standard.

### 1 ETASJE > BAD

#### TG 1 Overflater vegger og himling

Veggene har fliser. Taket har himlingsplater.

### 1 ETASJE > BAD

#### TG 2 Overflater Gulv

Gulvet er flislagt. Rommet har elektriske varmekabler. Fall mot sluk er målt til 10 mm. Høydeforskjell fra toppen av sluket til toppen av membranen ved dørterskelen er 10 mm. Det er stedvis flatt og stedvis motfall.

# Tilstandsrapport

## Vurdering av avvik:

- Det er påvist at høydeforskjell fra topp slukrist til gulv/synlig topp membran ved dørterskel er mindre enn 25 mm.

## Konsekvens/tiltak

- Til tross for avviket i fall/høydeforskjell til sluk, vil gulvet fortsatt kunne lede vann mot sluket, men med redusert effektivitet. Dette kan potensielt øke risikoen for vannansamling i enkelte områder av badet.

## Kostnadsestimat: Ingen umiddelbar kostnad

### 1 ETASJE > BAD

#### TG 2 Sluk, membran og tettesjikt

Det er plastsluk og ukjent tettesjikt/membran.

## Vurdering av avvik:

- Membran kan ikke konstateres (ikke synlig og det foreligger heller ikke dokumentasjon).
- Mer enn halvparten av forventet brukstid er passert på membranløsningen.
- Mer enn halvparten av forventet brukstid er passert på slukløsningen.

## Konsekvens/tiltak

- Sluket må sjekkes og rengjøres jevnlig.
- Overvåk tilstanden jevnlig. For å få tilstandsgrad 0 eller 1 må slukløsningen skiftes ut og sannsynligvis må også membransjiktet skiftes/utbedres. Det er imidlertid vanskelig å si noe om tidspunktet for når dette er nødvendig.
- Eldre sluk av plast er ofte utsatt for lekkasjer og særlig i overganger. Eventuelle lekkasjer kan medføre fuktskader på tiliggende konstruksjoner.
- Det er viktig å merke seg at levetiden til en membran varierer basert på kvalitet, installasjon og bruk. Eldre membraner kan bli sprø og sprekke opp, noe som fører til at de mister sin vanntettende funksjon. Dette kan resultere i vannlekkasjer gjennom vegger og gulv og fuktskader.

## Kostnadsestimat: Ingen umiddelbar kostnad

### 1 ETASJE > BAD

#### TG 1 Sanitærutstyr og innredning

Rommet har innredning fra 2000 med nedfelt servant, toalett fra 1996, badekar fra 1996 og dusjvegger/hjørne.  
Dusj og armatur til servant og badekar fra 2021.

### 1 ETASJE > BAD

#### TG 1 Ventilasjon

Det er mekanisk avtrekk.

### 1 ETASJE > BAD

#### Tilliggende konstruksjoner våtrom

Hulltaking er ikke foretatt da det ikke er fysisk mulig pga tilliggende konstruksjoner, yttervegger

### 1 ETASJE > VASKEROM

## Generell

Vaskerom er nytt i 1996.

Aktuell byggeforskrift er byggeforskrifter fra før 1997. Dokumentasjon: ingen dokumentasjon.

Våtrommet er ikke bygget opp i henhold til gjeldende forskrifter og har liten gjenværende levetid. Det må påregnes kostnader for at rommet skal tilfredstille dagens krav til standard.

### 1 ETASJE > VASKEROM

#### TG 1 Overflater vegger og himling

Veggene har malte plater. Taket har himlingsplater.  
Malt vegger i 2024

### 1 ETASJE > VASKEROM

#### TG 2 Overflater Gulv

Gulvet er flislagt. Fall mot sluk er målt til 10 mm. Høydeforskjell fra toppen av sluket til toppen av membranen ved dørterskelen er 5 mm.

## Vurdering av avvik:

- Det er påvist at høydeforskjell fra topp slukrist til gulv/synlig topp membran ved dørterskel er mindre enn 25 mm.

## Konsekvens/tiltak

- Til tross for avviket i fall/høydeforskjell til sluk, vil gulvet fortsatt kunne lede vann mot sluket, men med redusert effektivitet. Dette kan potensielt øke risikoen for vannansamling i enkelte områder av badet.

## Kostnadsestimat: Ingen umiddelbar kostnad

### 1 ETASJE > VASKEROM

#### TG 2 Sluk, membran og tettesjikt

Det er plastsluk og ukjent tettesjikt/membran.

## Vurdering av avvik:

- Membran kan ikke konstateres (ikke synlig og det foreligger heller ikke dokumentasjon).
- Mer enn halvparten av forventet brukstid er passert på membranløsningen.
- Mer enn halvparten av forventet brukstid er passert på slukløsningen.

## Konsekvens/tiltak

- Overvåk tilstanden jevnlig. For å få tilstandsgrad 0 eller 1 må tettesjiktet skiftes ut, men tidspunktet for når dette er nødvendig er vanskelig å si noe om.
- Det er viktig å merke seg at levetiden til en membran varierer basert på kvalitet, installasjon og bruk. Eldre membraner kan bli sprø og sprekke opp, noe som fører til at de mister sin vanntettende funksjon. Dette kan resultere i vannlekkasjer gjennom vegger og gulv og fuktskader.
- Sluket må sjekkes og rengjøres jevnlig.
- Overvåk tilstanden jevnlig. For å få tilstandsgrad 0 eller 1 må slukløsningen skiftes ut og sannsynligvis må også membransjiktet skiftes/utbedres. Det er imidlertid vanskelig å si noe om tidspunktet for når dette er nødvendig.

# Tilstandsrapport

- Eldre sluk av plast er ofte utsatt for lekkasjer og særlig i overganger. Eventuelle lekkasjer kan medføre fuktskader på tilliggende konstruksjoner.

## Kostnadsestimat: Ingen umiddelbar kostnad

### 1 ETASJE > VASKEROM

#### TG 1 Sanitærutstyr og innredning

Innredning med vaskekum og opplegg for vaskemaskin

### 1 ETASJE > VASKEROM

#### TG 1 Ventilasjon

Det er mekanisk avtrekk.

### 1 ETASJE > VASKEROM

#### Tilliggende konstruksjoner våtrom

Hulltaking er ikke foretatt da det ikke er fysisk mulig pga tilliggende konstruksjoner, yttervegger.

### KJELLER > BAD

#### Generell

Bad er bygget opp i 1991. Aktuell byggeforskrift er byggeforskrifter fra før 1997. Dokumentasjon: ingen dokumentasjon.

Våtrommet er ikke bygget opp i henhold til gjeldende forskrifter og har liten gjenværende levetid. Det må påregnes kostnader for at rommet skal tilfredstille dagens krav til standard.

### KJELLER > BAD

#### TG 1 Overflater vegger og himling

Taket har himlingsplater.

### KJELLER > BAD

#### TG 2 Overflater Gulv

Gulvet er flislagt. Rommet har elektriske varmekabler. Fall mot sluk er målt til 15 mm. Høydeforskjell fra toppen av sluket til toppen av membranen ved dørterskelen er 35 mm.

#### Vurdering av avvik:

- Det er påvist at høydeforskjell fra topp slukrist til gulv/synlig topp membran ved dørterskel er mindre enn 25 mm.

#### Konsekvens/tiltak

- Til tross for avviket i fall/høydeforskjell til sluk, vil gulvet fortsatt kunne lede vann mot sluket, men med redusert effektivitet. Dette kan potensielt øke risikoen for vannansamling i enkelte områder av badet.

## Kostnadsestimat: Ingen umiddelbar kostnad

### KJELLER > BAD

#### TG 2 Sluk, membran og tettesjikt

Det er plastsluk og ukjent tettesjikt/membran.

#### Vurdering av avvik:

- Mer enn halvparten av forventet brukstid er passert på membranløsningen.
- Mer enn halvparten av forventet brukstid er passert på slukløsningen.

#### Konsekvens/tiltak

- Sluket må sjekkes og rengjøres jevnlig.
- Overvåk tilstanden jevnlig. For å få tilstandsgrad 0 eller 1 må slukløsningen skiftes ut og sannsynligvis må også membransjiktet skiftes/utbedres. Det er imidlertid vanskelig å si noe om tidspunktet for når dette er nødvendig.
- Eldre sluk av plast er ofte utsatt for lekkasjer og særlig i overganger. Eventuelle lekkasjer kan medføre fuktskader på tilliggende konstruksjoner.
- Overvåk tilstanden jevnlig. For å få tilstandsgrad 0 eller 1 må tettesjiktet skiftes ut, men tidspunktet for når dette er nødvendig er vanskelig å si noe om.
- Det er viktig å merke seg at levetiden til en membran varierer basert på kvalitet, installasjon og bruk. Eldre membraner kan bli sprø og sprekke opp, noe som fører til at de mister sin vannettende funksjon. Dette kan resultere i vannlekkasjer gjennom vegger og gulv og fuktskader.

## Kostnadsestimat: Ingen umiddelbar kostnad

### KJELLER > BAD

#### TG 1 Sanitærutstyr og innredning

Rommet har servant, toalett og dusjvegger/hjørne. Ny dusj og armaturer i 2021

### KJELLER > BAD

#### TG 1 Ventilasjon

Det er elektrisk styrt vifte.

### KJELLER > BAD

#### Tilliggende konstruksjoner våtrom

Hulltaking er ikke foretatt da det ikke er fysisk mulig pga tilliggende konstruksjoner, murvegger.

## KJØKKEN

### 1 ETASJE > KJØKKEN

#### TG 1 Overflater og innredning

# Tilstandsrapport

Kjøkkenet har innredning med profilerte fronter i eik. Benkeplaten er av heltre. Det er integrert platetopp, stekeovn, oppvaskmaskin og kjøleskap.

Årstall: 1990 Kilde: Eier

## 1 ETASJE > KJØKKEN

### TG 1 Avtrekk

Det er kjøkkenventilator med avtrekk ut.

## TEKNISKE INSTALLASJONER

### TG 2 Vannledninger

Innvendige vannledninger er av kobber.

#### Vurdering av avvik:

- Mer enn halvparten av forventet brukstid er passert på innvendige vannledninger.

#### Konsekvens/tiltak

- Tidspunkt for utskiftning av vannledninger nærmer seg.
- Det er ikke behov for utbedringstiltak siden anlegget fungerer i dag, men ut ifra alder kan skader plutselig oppstå på eldre anlegg.
- I forbindelse med oppgradering av våtrom vil det være naturlig med utskiftning av rør.

Kostnadsestimat: Ingen umiddelbar kostnad

### TG 2 Avløpsrør

Det er avløpsrør av plast.

#### Vurdering av avvik:

- Mer enn halvparten av forventet brukstid er passert på innvendige avløpsledninger.

#### Konsekvens/tiltak

- Det er ikke behov for utbedringstiltak siden anlegget fungerer i dag, men ut ifra alder kan skader plutselig oppstå på eldre anlegg.
- I forbindelse med oppgradering av våtrom vil det være naturlig med utskiftning av rør.
- Tidspunkt for utskiftning av avløpsrør nærmer seg.
- Eldre avløpsrør har blant annet større sannsynlighet for lekkasjer, noe som kan føre til omfattende og kostbare vannskader i boliger.

Kostnadsestimat: Ingen umiddelbar kostnad

### TG 1 Ventilasjon

Boligen har mekanisk ventilasjon. Aggregat på loft

### TG 1 Varmesentral

Det er installert varmepumpe.

### TG 2 Varmtvannstank

Varmtvannstanken er på ca. 200 liter.  
Ca 1990

#### Vurdering av avvik:

- Det er påvist at varmtvannstank er over 20 år

#### Konsekvens/tiltak

- Det er ikke behov for utbedringstiltak siden tanken fungerer i dag, men ut ifra alder kan skader plutselig oppstå på eldre tanker.

Kostnadsestimat: Ingen umiddelbar kostnad

### TG 2 Elektrisk anlegg

*Dette er en forenklet kontroll begrenset til de spørsmål og undersøkelser som forskrift til avhendingslova (tryggere bolighandel) § 2-18 inneholder. Dette kan ikke sammenlignes med en kontroll utført av offentlig myndighet (Det lokale eltilsyn) eller registrert elektrovirksomhet, og en bygningssakkyndig har verken kompetanse eller lov til å foreta en slik kontroll.*

*Tilstandsgraden er vurdert ut fra den forenklete og begrensede kontrollen som forskriften inneholder. El-anlegget kan ha feil og mangler som en slik forenklet undersøkelse ikke vil avdekke. Vær derfor oppmerksom på denne risikoen, og søk videre veiledning eller få en fullstendig kontroll utført av registrert elektrovirksomhet.*

Både skjult og åpent elektrisk anlegg.

Sikringsskap med automatsikringer og kursfortegnelse.

- Foreligger det eltilsynsrapport de siste 5 år, og det er ikke foretatt arbeid på anlegget etter denne, utenom retting av eventuelle avvik i eltilsynsrapport (dvs en el-tilsynsrapport uten avvik)?  
**Nei**

#### Spørsmål til eier

- Når ble det elektriske anlegget installert eller sist gang totalt rehabilitert (årstall)? Med totalt rehabilitert menes fullstendig utskiftet anlegg fra inntakssikring og videre.  
**1986 Elektriske anlegget er oppgradert i perioden 1986-2025.**
- Er alle elektriske arbeider/anlegg i boligen utført av en registrert elektroinstallasjonsvirksomhet?  
**Ja**
- Er det elektriske anlegget utført eller er det foretatt tilleggsarbeider på det elektriske anlegget etter 1.1.1999?  
**Ja**  
Eksisterer det samsvarserklæring?  
**Ukjent**
- Foreligger det kontrollrapport fra offentlig myndighet – Det Lokale Eltilsyn (DLE) eller eventuelt andre tilsvarende kontrollinstanser med avvik som ikke er utbedret eller kontrollen er over 5 år?  
**Nei**
- Forekommer det ofte at sikringene løses ut?  
**Nei**
- Har det vært brann, branntilbøp eller varmgang (for eksempel termiske skader på deksler, kontaktpunkter eller lignende) i boligens elektriske anlegg?  
**Nei**

# Tilstandsrapport

## Generelt om anlegget

8. Er det tegn til at det har vært termiske skader (tegn på varmgang) på kabler, brytere, downlights, stikkontakter og elektrisk utstyr? Sjekk samtidig tilstanden på elektrisk tilkobling av varmtvannsbereder, jamfør eget punkt under varmtvannstank  
**Nei**

9. Er der synlig defekter på kabler eller er disse ikke tilstrekkelig festet?  
**Nei**

## Inntak og sikringsskap

10. Er det tegn på at kabelinnføringer og hull i inntak og sikringsskap ikke er tette, så langt dette er mulig å sjekke uten å fjerne kapslinger?  
**Nei**

11. Finnes det kursfortegnelse, og er den i samsvar med antall sikringer?  
**Ja**

12. Foreta en helhetsvurdering av det elektriske anlegget, dets alder, allmenne tilstand og fare for liv og helse. Bør det elektriske anlegget ha en utvidet el-kontroll?  
**Ja Tilstandsgrad er basert på gitte opplysninger. Ettersom det ikke har vært utført tilsyn de siste 5 år anbefales på generelt grunnlag en utvidet elkontroll.**

## Generell kommentar

Kostnadsestimat er satt på kontroll av anlegget.

Kostnadsestimat: Ingen umiddelbar kostnad

## TG 0 Branntekniske forhold

*Dette er en forenklet kontroll begrenset til de spørsmål som fremkommer under. Tilstandsgraden er basert på retningslinjer til disse spørsmålene i bransjestandarden NS3600. Dette kan ikke sammenlignes med en fullstendig kontroll av branntekniske forhold av offentlig myndighet, eller en vurdering av boligens branntekniske forhold eller prosjektering fra en rådgiver med spesialkompetanse. En bygnings sakkyndig har verken kompetanse til å gi slik veiledning eller lov til å foreta en slik kontroll.*

*Tilstandsgraden er vurdert ut fra den forenklede og begrensede kontrollen. Det kan være feil og mangler om branntekniske forhold som en slik forenklet undersøkelse ikke vil avdekke. Vær derfor oppmerksom på denne risikoen, og søk videre veiledning eller rådgivning.*

Røykvarslere og brannslukker apparater er montert.

1. Er det mangler for brannslukningsutstyr i boligen iht. forskriftskrav på søknadstidspunktet, men minst Byggeforskrift 1985?  
**Nei**

2. Er det skader på brannslukkingsutstyr eller er apparatet eldre enn 10 år?  
**Nei**

3. Er det mangler på røykvarslere i boligen iht. forskriftskrav på søknadstidspunktet, men minst Byggeforskrift 1985?  
**Nei**

4. Er det skader på røykvarslere?  
**Nei**

## TOMTEFORHOLD

### Byggegrunn

Det er byggegrunn av sprengsteinsfylling.

### TG 2 Fuktisikring og drenering

*Punktet må sees i sammenheng 'Rom under terreng'*

Dreneringen er fra 1975.

Deler av drenering er fornyet i 1978 med synkekum.

Drenering av ukjent utførelse. Ikke kjente masser rundt og under bygningen.

#### Vurdering av avvik:

- Mer enn halvparten av forventet levetid på drenering er overskredet.

#### Konsekvens/tiltak

- Tiltak for redrenering rundt boligen kan ikke utelukkes.
- Overvåk tilstanden jevnlig. For å få tilstandsgrad 0 eller 1 må dreneringen skiftes ut, men tidspunktet for når dette er nødvendig er vanskelig å si noe om. Bruken av underetg/kjeller vil og være avgjørende.

Kostnadsestimat: Ingen umiddelbar kostnad

### TG 1 Grunnmur og fundamenter

Bygningen har grunnmur i betongstein.

### TG 1 Forstøtningsmurer

Forstøtningsmurer er av naturstein/granit.

### TG 0 Terrengforhold

Pent opparbeidet tomt med gressplen, trær og beplantninger.

### TG 2 Utvendige vann- og avløpsledninger

# Tilstandsrapport

Utvendige avløpsrør er av betong og er fra 1975. Det er septiktank med overløp til grøft.

Utvendige vannledninger er av plast (PEL) og er fra 1975. Det er offentlig vannforsyning via private stikkledninger.

Det foreligger et varsel om utbedring av spredegrøfter fra kommunen.

Vann og avløpsledninger er nedgravd og vurderingen er gjort ut fra opplysninger gitt av eier og hva som er synlig der ledningsnett går inn i bygningen.

#### Vurdering av avvik:

- Mer enn halvparten av forventet brukstid er passert på utvendige avløpsledninger.
- Mer enn halvparten av forventet brukstid er passert på utvendige vannledninger.

#### Konsekvens/tiltak

- Det er ikke behov for utbedringstiltak siden anlegget fungerer i dag, men ut ifra alder kan skader plutselig oppstå på eldre anlegg.

**Kostnadsestimat: Ingen umiddelbar kostnad**

## TG 2 Septiktank

Septiktank med tre kammer er av betong. Septiktank er fra 1975.

#### Vurdering av avvik:

- Mer enn halvparten av forventet brukstid er passert på septiktank.

#### Konsekvens/tiltak

- Det er ikke behov for utbedringstiltak siden anlegget fungerer i dag, men ut ifra alder kan skader plutselig oppstå på eldre anlegg.

**Kostnadsestimat: Ingen umiddelbar kostnad**

# Bygninger på eiendommen

## Garasje



### Anvendelse

Bygningen benyttes til biloppstilling plass og rom for oppbevaring.

### Byggeår

1979

### Kommentar

Byggeåret er basert på opplysninger fra eier.

### Standard

Normal standard på bygget ut ifra alder/konstruksjon - jamfør beskrivelse under konstruksjoner.

### Vedlikehold

Bygget er jevnlig vedlikeholdt.

Merk: Bygget er ikke tilstandsvurdert

## Tilbygg / modernisering

1998	Tilbygg	Tilbygget enkel garasje
------	---------	-------------------------

# Arealer, byggetegninger og brannceller

Standard gjeldende fra 01.01.2024

Arealmålinger og arealoppsett er basert på Norsk standard 3940:2023 Areal- og volum-beregninger av bygninger. Arealet gjelder for tidspunktet da boligen ble målt

## Hva er måleverdig areal?

Aralet i rommet må ha minst 1,90 m fri høyde over gulvet og minst bredde på 0,60 m. Et loft med skråtak vil for eksempel bare få registrert målbart areal der høyden er minst 1,90 m og bredden minst 0,60 m. Rommet må ha dør eller luke, og gangbart gulv.

## Hva er bruksareal?

**BRA = BRA-i + BRA-e + BRA-b**

Bruksarealet for bygningen er bruttoarealet minus arealet som opptas av yttervegger.

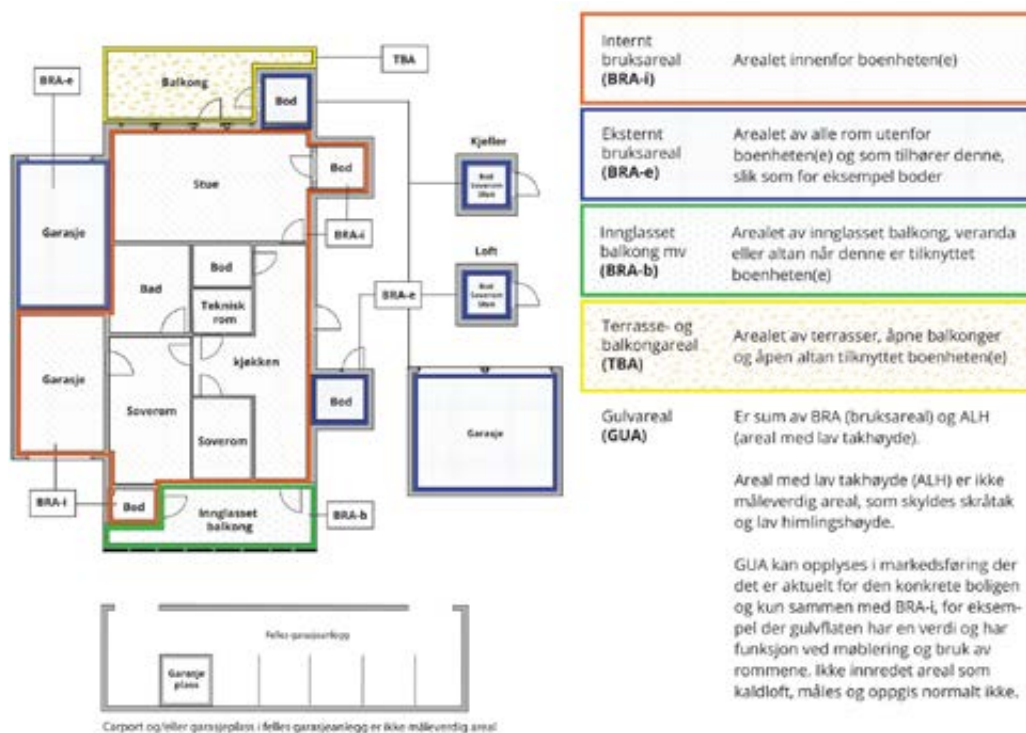

## Arealet kan ikke alltid fastsettes nøyaktig

Areal kan være komplisert eller umulig å måle opp nøyaktig fordi det er vanskelig å fastslå tykkelsen på innervegger, skjevheter i og utforming av bygningskonstruksjoner som karnapp, buer og vinkler som ikke er rette, åpne rom over flere etasjer og så videre.

Eiendommens markedsverdi kan ikke baseres på en matematisk beregning basert på antall kvadratmeter opplyst i rapporten. Opplysninger om areal kan altså ikke alene benyttes for å beregne eiendommens verdi.

## Den bygningsakkyndige kan avdekke eventuelle bruksendringer og avvik i branncelleinndeling

Den bygningsakkyndige ser på byggetegninger hvis de er tilgjengelige og dette er en del av oppdraget, og vurderer bruken av boligen opp mot tegningene. Hvis den bygningsakkyndige avdekker at en bolig ikke ser ut til å være delt opp i brannceller etter kravene i byggteknisk forskrift på befaringstidspunktet, skal det opplyses om dette.

Reglene om bruksendring og brannceller kan være kompliserte. Søk videre faglige råd om rapporten ikke gir deg svar. Den bygningsakkyndige kan ikke vurdere og svare på alle spørsmål, og kan heller ikke vite om kommunen kan gi unntak for kravene som gjelder. [Vil du vite mer?](#)

## Om brannceller

En branncelle er hele eller avgrensede deler av en bygning hvor en brann fritt kan utvikle seg uten at den kan spre seg til andre bygninger eller andre deler av bygningen i løpet av en fastsatt tid.

## Om bruksendring

Bruksendring er å endre bruken av et rom fra en tillatt bruk til en annen. Dette kan kreve søknad og tillatelse, for eksempel hvis du endrer et rom fra bod til soverom eller arbeidsrom, eller hvis du endrer en bolig til to separate boliger.

Rom for varig opphold har krav til takhøyde, romstørrelse, rømningsvei og lysforhold som må være oppfylt. Du kan søke kommunen om unntak for kravene, men kan ikke regne med å få unntak for krav som går på helse og sikkerhet, for eksempel krav til rømningsvei.

Bruksendring som krever godkjenning, og som ikke er søkt bruksendret, er ulovlig. Kommunen kan etter plan- og bygningsloven kapittel 32 forfølge overtredelser. Kommunen kan pålegge deg å avslutte den ulovlige bruken, eventuelt å rette eller tilbakeføre rommet til godkjent bruk.

# Arealer

## Enebolig

Etasje	Bruksareal BRA m <sup>2</sup>			SUM	Terrasse- og balkongareal (TBA)
	Internt bruksareal (BRA-i)	Eksternt bruksareal (BRA-e)	Innglasset balkong (BRA-b)		
1 Etasje	125			125	74
Kjeller	89			89	
<b>SUM</b>	<b>214</b>				<b>74</b>
<b>SUM BRA</b>	<b>214</b>				

## Romfordeling

Etasje	Internt bruksareal (BRA-i)	Eksternt bruksareal (BRA-e)	Innglasset balkong (BRA-b)
1 Etasje	Entré, hall m/trapp, bad, walk-in closet, soverom, bibliotek, vaskerom, kjøkken, spisestue, stue		
Kjeller	Trapperom, gang, matkjeller, teknisk rom, bad, hobbyrom, stue, soverom, stue 2		

### Kommentar

Alle arealer er oppmålt med lasermåler i henhold til NS3940:2023 som er gjeldende fra 01.01.2024.

Målt takhøyde i kjeller H = 2.18m og 2.10 m

## Lovlighet

### Byggetegninger

Det foreligger godkjente og byggemeldte tegninger, men de stemmer ikke med dagens bruk

*Kommentar:* Det foreligger tegninger fra byggeåret, og fasade-tegning på endring av inngangspartiet. Det er ikke kjent om det er gitt brukstillatelse for kjelleren.

Kontroll av lovlig bruk av boenheten er for takstmannen avgrenset til å omfatte kontroll av de siste godkjente tegninger av bygg som gjelder eiendommen og/eller den aktuelle boenheten opp mot bruk av eiendommen/boenheten på befaringsstidspunktet.

For reguleringsmessige forhold som for eksempel utnyttelse av tomta er ikke dette vurdert dersom det ikke er spesielt omtalt i rapporten.

Tekniske krav som for eksempel avstand mellom byggverk og utførelse av brannskillende og lydisolerende konstruksjoner er ikke vurdert av takstmann dersom det ikke er spesielt omtalt i rapporten.

Kjøper av eiendommen oppfordres derfor til å sjekke planbestemmelser som gjelder for eiendommen, for å skaffe informasjon om disse inneholder bestemmelser av betydning for kjøpers bruk/ utvikling av eiendommen.

### Brannceller

Er det påvist synlige tegn på avvik i branncelleinndeling ut ifra dagens byggteknisk forskrift?

Ja  Nei

### Nyere håndverkstjenester

Er det ifølge eier utført håndverkstjenester på boligen siste 5 år?

Ja  Nei

*Kommentar:* Det vises til beskrivelsens enkelte punkter og selgers egenerklæring.

### Krav for rom til varig opphold

Er det påvist avvik i forhold til rømningsvei, dagslysflate eller takhøyde?

Ja  Nei

*Kommentar:* Vinduer i kjeller tilfredstiller ikke krav til rømning eller dagslys flate.

## Garasje

Etasje	Bruksareal BRA m <sup>2</sup>			SUM	Terrasse- og balkongareal (TBA)
	Internt bruksareal (BRA-i)	Eksternt bruksareal (BRA-e)	Innglasset balkong (BRA-b)		
1 Etasje		70		70	50
<b>SUM</b>		<b>70</b>			<b>50</b>
<b>SUM BRA</b>	<b>70</b>				

### Romfordeling

Etasje	Internt bruksareal (BRA-i)	Eksternt bruksareal (BRA-e)	Innglasset balkong (BRA-b)
1 Etasje		Garasje, bod	

### Lovlighet

#### Byggetegninger

Det foreligger godkjente og byggemeldte tegninger, men de stemmer ikke med dagens bruk

*Kommentar:* Tegninger i kommunen viser kun den opprinnelige garasjen.  
Det er ikke kjent om tilbygget del er byggemeldt.

Kontroll av lovlig bruk av boenheten er for takstmannen avgrenset til å omfatte kontroll av de siste godkjente tegninger av bygg som gjelder eiendommen og/eller den aktuelle boenheten opp mot bruk av eiendommen/boenheten på befaringstidspunktet.

For reguleringsmessige forhold som for eksempel utnyttelse av tomta er ikke dette vurdert dersom det ikke er spesielt omtalt i rapporten.

Tekniske krav som for eksempel avstand mellom byggverk og utførelse av brannskillende og lydisolerende konstruksjoner er ikke vurdert av takstmann dersom det ikke er spesielt omtalt i rapporten.

Kjøper av eiendommen oppfordres derfor til å sjekke planbestemmelser som gjelder for eiendommen, for å skaffe informasjon om disse inneholder bestemmelser av betydning for kjøpers bruk/ utvikling av eiendommen.

*Kommentar:*

### Total fordeling mellom P-ROM og S-ROM

Tabellen under viser fordelingen av P-ROM og S-ROM etter veiledningen til NS 3940: 2012. Dette er til informasjon og til sammenligning. Tallene er omtrentlige, kan avvike fra faktiske målinger og er ikke juridisk bindende

	P-ROM( m2)	S-ROM( m2)
Enebolig	194	20
Garasje	0	70

# Befarings - og eiendomsopplysninger

## Befaring

Dato	Til stede	Rolle
23.9.2025	Trond Hagen	Takstingeniør
	Lajla Henriette Randrup	Kunde

## Matrikkeldata

Kommune	gnr.	bnr.	fnr.	snr.	Areal	Kilde	Eieforhold
3442 ØSTRE TOTEN	96	35		0	3491 m <sup>2</sup>	BEREGNET AREAL (Ambita)	Ikke relevant

### Adresse

Tømmerholsvegen 124

### Hjemmelshaver

Randrup Lajla Henriette

## Eiendomsopplysninger

### Beliggenhet

Eiendommen ligger solrikt og fredelig til i et eldre boligområde. Det er ca 12 km til Gjøvik og ca 5 km til kommunesenteret Lena der du finner ungdomsskole, videregående skoler og en rekke servicefasiliteter.

### Adkomstvei

Privat adkomstvei fra offentlig veg. Naboeiendommen har bruksrett på veggen.

### Tilknytning vann

Eiendommen er tilknyttet offentlig vannforsyning via private stikkledninger.

### Tilknytning avløp

Eiendommen har avløp via septiktank, med overløp til grøft e.l.

### Om tomten

Pent opparbeidet tomt med gressplen og beplantninger. Asfaltert adkomstveg og gårdsplass.

## Siste hjemmelovergang

Kjøpesum	År	Type
1 300 000	2020	Gave

## Forsikring

Selskap	Avtalnr	Type	Forsikringssum	Årlig premie
Gjensidige forsikring	93564020			
<b>Kommentar</b> Opplysninger omkring forsikringsforhold er oppgitt av eier/rekvirent.				

## Kilder og vedlegg

### Dokumenter

Beskrivelse	Dato	Kommentar	Status	Sider	Vedlagt
Energirapport	16.09.2025		Gjennomgått		Nei
Egenerklæringsskjema	17.09.2025		Fremvist		Nei
Kommunalinformasjon	17.09.2025		Fremvist		Nei

## Revisjoner

Versjon	Ny versjon	Kommentar
1	26.09.2025	

For gyldighet på rapporten se forside

# Tilstandsrapportens avgrensninger

## STRUKTUR•REFERANSENIVÅ•TILSTANDSGRADER

- Rapporten er basert på innholdskrav i Forskrift til avhendingslova (tryggere bolighandel). Formålet er å gi en tilstandsanalyse til bruk for den som bestiller og/eller i et salg til forbruker, og ikke for andre tredjeparter. Rapportens struktur, metode og begrepsbruk følger i hovedsak Norsk Standard NS 3600:2018 (Teknisk tilstandsanalyse ved omsetning av bolig), samt Takstbransjens retningslinjer for arealmåling når det gjelder fordeling mellom P-areal og S-areal.
- Tilbakeholdt eller uriktig informasjon som har betydning for vurderingen, er ikke bygningssakkyndiges ansvar. Rapporten beskriver avvik, altså en tilstand som er dårligere enn referansenivået. Rapporten fremhever normalt ikke positive sider ved boligen ut over det som fremgår av tilstandsgradene.
- Tilstanden angis i rapporten og gir uttrykk for en gitt forventet tilstand blant annet vurdert ut fra alder og normal bruk slik:

i) **Tilstandsgrad 0, TG0:** Ingen avvik eller skader. I tillegg må bygningsdelen være tilnærmet ny, mindre enn 5 år, og det foreligger dokumentasjon på faglig god utførelse.

ii) **Tilstandsgrad 1, TG1:** Mindre avvik. Normal slitasje. Straktiltak ikke nødvendig. TG1 kan gis når bygningsdelen er tilnærmet ny og det ikke foreligger dokumentasjon på faglig god utførelse.

iii) **Tilstandsgrad 2, TG2:** Vesentlige avvik, og mindre avvik som etter NS 3600 gir TG 2, men som ikke nødvendigvis krever umiddelbare tiltak. I denne rapporten kan TG2 i Rapportsammendrag være inndelt i TG2 som krever tiltak og de som ikke krever umiddelbare tiltak. Konstruksjonen har normalt enten feil utførelse, en skade eller symptomer på skade, sterk slitasje eller nedsatt funksjon. Vedlikehold eller tiltak trengs i nær fremtid, det er grunn til å varsle fare for skader på grunn av alder eller overvåke spesielt på grunn av fare for større skade eller følgeskade. For skjulte konstruksjoner vil alder i seg selv være et symptom som kan gi TG2. For synlige konstruksjoner kan alder sammen med andre symptomer og momenter gi TG2. Avvik under TG2 kan gis sjablongmessig anslag.

iv) **Tilstandsgrad 3, TG3:** Store eller alvorlige avvik. Kraftige symptomer på forhold som man må regne med trenger utbedring straks eller innen kort tid. Påvist funksjonssvikt eller sammenbrudd. Avvik under TG3 skal gis sjablongmessig anslag.

v) **Tilstandsgrad TGiu:** Ikke undersøkt/ikke tilgjengelig for undersøkelse.

- Ved TG0 og TG1 gis det normalt ingen begrunnelse for valg av tilstandsgrad, fordi bygningen eller bygningsdelen da bare har normal slitasje. For anbefalte tiltak ved TG2 og TG3 må bruker av rapporten vurdere om tiltakene er nødvendige og lønnsomme. Hva det vil koste å utbedre rom eller bygningsdeler er et sjablongmessig anslag basert på registrert avvik og angitte tiltak i rapporten. Anslaget er gitt på generelt grunnlag og basert på erfaringstall i seks intervaller, og kan ikke forveksles med en konkret vurdering og tilbud fra en entreprenør eller håndverker. Det må eventuelt innhentes tilbud for en nærmere undersøkelse, og konkret og nøyaktig vurdering av utbedringskostnad. Kostnader til ikke oppdagede avvik/utbedringer/feil kan forekomme. Utbedringskostnad avhenger av personlige preferanser og markedspris på materialer og tjenesteyter.

## PRESISERINGER

- Avvik vurderes ut fra tekniske forskrifter på søknadstidspunktet for bygget. Noen bygningsdeler vurderes etter gjeldende teknisk forskrift på befaringsstidspunktet. Dette gjelder blant annet:

i) sluk, tettesjikt og fall på bad og vaskerom (våtrom)

ii) Forhold rundt brann, rømming, sikkerhet, for eksempel rekkverkshøyder/åpninger, ulovlige bruksendringer, brannceller mv.

- For skjulte konstruksjoner slik som vann og avløp uten dokumentasjon, er kvalitet og alder vurdert.

- Fastmonterte installasjoner, for eksempel innfelt belysning (downlights), demonteres ikke for å sjekke dampsperrer bak. Dette er hensyn til bygningssakkyndiges kompetanse og risikoen for skade.

- Kontroll av fukt i konstruksjonen ved hulltaking i bad og vaskerom (våtrom), rom under terreng (kjelleretasje, underetasje og sokkeletasje) eller andre bygningsdeler skjer etter eiers aksept. Hulltaking av våtrom og rom under terreng kan unntaksvis unnlates, se Forskrift til Avhendingsloven.

- Kontroll av romfunksjoner for P-ROM utføres kun når det ikke foreligger godkjente og byggemeldte tegninger, eller når tegninger ikke stemmer med dagens bruk.

- Bygningssakkyndig gir en forenklet vurdering av branntekniske forhold og elektriske installasjoner i boligen dersom det er mer enn fem år siden sist boligen hadde el-tilsyn. Bygningssakkyndig kan anbefale å konsultere offentlige myndigheter eller kvalifisert elektro-faglig fagperson ved behov for grundigere undersøkelser.

## TILLEGGSUUNDERSØKELSER

Etter avtale kan tilstandsanalysen utvides til også å omfatte tilleggsundersøkelser utover minimumskravet i forskriften.

## BEFARINGEN

Rapporten gir en vurdering av byggverk og bygningsdeler som bygningssakkyndig har observert, og som fremkommer av Forskrift til avhendingsloven. Rapporten er likevel ingen garanti for at det ikke kan finnes skjulte feil, skader og mangler. NS 3600:2018 (Teknisk tilstandsanalyse ved omsetning av bolig) har undersøkelsesnivå fra 1 til 3, der undersøkelsesnivå 1 er det laveste og baseres på visuell observasjon. Rapporten baseres på undersøkelsesnivå 1 med få unntak (våtrom og rom under terreng). I praksis betyr dette at gjennomføringen av befaringen begrenses som følger:

- Det utføres kun visuelle observasjoner på tilgjengelige flater uten fysiske inngrep (f.eks. riving).

- Flater som er skjult av snø eller på annen måte ikke er tilgjengelig eller skjult, blir ikke kontrollert. Det foretas ikke funksjonsprøving av bygningsdeler, som isolasjon, piper, ventilasjon, el. anlegg, osv.

- Det gis ingen vurdering av boligens tilbehør, hvite- og brunevarer og annet inventar. Dette gjelder også integrert tilbehør.

- Inspisering av yttertak er basert på det som er synlig, normalt på insiden fra loftet og utvendig fra stige/bakkenivå. Befaring av tak må være sikkerhetsmessig forsvarlig for å kunne gjennomføres.

- Stikkprøvetakninger er utvalgt tilfeldig og kan innebære kontroll under overflaten med spiss redskap eller lignende.

# Tilstandsrapportens avgrensninger

## UTTRYKK OG DEFINISJONER

- **Tilstand:** Byggverkets eller bygningsdelens tekniske, funksjonelle eller estetiske status på et gitt tidspunkt.
- **Symptom:** Observerbart forhold som gir indikasjon på hvilken tilstand et byggverk eller en bygningsdel befinner seg i. Benyttes ved beskrivelse av avvik.
- **Skadegjørere:** Zoologiske eller biologiske skadegjørere, i hovedsak råte, sopp og skadedyr.
- **Fuktsøk:** Overflatesøk med egnet søkeutstyr (fuktindikator) eller visuelle observasjoner.
- **Fuktmåling:** Måling av fuktinnhold i materiale eller i bakenforliggende konstruksjon ved bruk av egnet måleutstyr (blant annet hammerelektrode og pigger).
- **Utvidet fuktsøk (hulltaking):** Boring av hull for inspeksjon og fuktmåling i risikoutsatte konstruksjoner, primært i tilstøtende vegger til bad, utforede kjellervegger og eventuelt i oppforede kjellergulv.
- **Normal slitasjegrad:** Forventet nedsliting av materiale i overflaten som er basert på enkle visuelle observasjoner. Kan vurderes sammen med bygningsdelens alder.
- **Forventet gjenværende brukstid:** Anslått tid et byggverk eller en del av et byggverk fortsatt vil være tjenlig for sitt formål (NS3600, Termer og definisjoner punkt 3.9)

## AREALBEREGNING FOR BOENHETER

- Areal fastsettes etter Forskrift til avhendingsloven og Norsk Standard 3940 Areal- og volum-beregninger av bygninger fra 2023.
- Areal oppgis i hele kvadratmeter i rapporten, og gjelder for det tidspunkt oppmålingen fant sted.
- **Bruksareal (BRA)** er det måleverdige arealet som er innenfor omsluttete vegger målt i gulvhøyde (bruttoareal minus arealet som opptas av yttervegger). I tillegg til gulvhøyde gjelder regler om fri bredde for at arealet skal være måleverdig, med betydning for BRA av for eksempel loft med skråtak. BRA består av internt bruksareal (BRA-i), eksternt bruksareal (BRA-e) og innglasset balkong mv (BRA-b). Terrasse- og balkongareal (TBA) opplyses der tilstandsrapporten skal benyttes i boligomsetningen og der det er aktuelt. I tillegg kan gulvareal (GUA) og areal med lav takhøyde (ALH) opplyses sammen med BRA der det er aktuelt og en del av oppdraget. Rom skal ha atkomst og gangbart gulv for å kunne regnes som BRA/måleverdig areal.
- Arealet måles og oppgis dersom arealet oppfyller krav til måleverdighet, slik som at arealet må ha minst en bredde på 0,6m og minst en høyde på 1,9 m osv. Et rom kan være i strid med teknisk forskrift og mangle godkjenning hos kommunen for den aktuelle bruken, uten at dette får betydning for om arealet måles og oppgis i tilstandsrapporten. Når arealet måles tas det ikke hensyn til om arealet er lovlig oppført eller om bruken er lovlig, bruksendringer, lysforhold eller andre sikkerhetsmangler.
- Eiendommens markedsverdi kan ikke baseres på en rent matematisk

beregning i forhold til antall kvadratmeter opplyst i rapporten. Opplysninger om areal kan altså ikke alene benyttes for beregning av eiendommens verdi.

- Rom som ligger utenfor boenheten, men som eier har påvist og/eller opplyst at tilhører boenheten, er oppmålt og inkludert i BRA-e. Det er ikke fremvist dokumentasjon på at rommet tilhører boenheten, med mindre dette er angitt særskilt. Rom utenfor boenheten kan omdisponeres av borettslaget/sameiet og dette kan påvirke boligens BRA. Vær oppmerksom på at NS 3940:2023 og eierseksjonsloven har ulik definisjon av fellesareal. Ved arealmåling gjelder NS 3940:2023 som definerer fellesareal slik: "Delen av bygning som brukes av to eller flere brukenheter eller til bygningens forvaltning, drift eller vedlikehold.
- I en overgangsperiode skal rapporter som benyttes i boligomsetningen eller dersom det er en del av oppdraget også opplyse om fordelingen mellom P-ROM og S-ROM med utgangspunkt i definisjonene som fremkommer av veiledningen til Norsk Standard 3940 Areal- og volum-beregninger av bygninger fra 2012. Fordelingen mellom P-ROM og S-ROM er basert på veiledningen og bygningssakkyndiges eget skjønn. P-ROM er måleverdige rom som benyttes til kort eller langt opphold. S-ROM er måleverdige rom som benyttes til lagring, og tekniske rom. Bruken av et rom på befaringstidspunktet har betydning for om rommet defineres som P-ROM eller S-ROM. Dette betyr at rommet både kan være i strid med teknisk forskrift og mangle godkjenning i kommunen for den aktuelle bruken, uten at dette vil få betydning for valg av arealkategori.
- Se øvrig informasjon om areal i rapporten, Norsk Standard 3940 (2012 og 2023) og veiledningen til disse.

## PERSONVERN

iVerdi AS, bygningssakkyndig og takstforetaket behandler personopplysninger som bygningssakkyndig trenger for å kunne utarbeide rapporten. Personvernerklæring med informasjon om bruk av personopplysninger og dine rettigheter finner du her [Personvernerklæring - iVerdi](#)

## DELING AV PERSONOPPLYSNINGER FOR TRYGGERE BOLIGHANDEL OG MULIG RESERVASJON

Norsk takst og deres samarbeidspartnere benytter personopplysninger fra rapporten for analyse- og statistikkformål, samt utvikling og drift av produkter og tjenester for takstbransjen og andre aktører i boligomsetningen. Les mer om dette og hvordan du kan reservere deg på <https://www.norsktakst.no/norsk/om-norsk-takst/personvernerklæring/reservasjon/>

Vendu lager en boliganalyse basert på opplysninger fra rapporten. Les mer om dette og hvordan du kan reservere deg her: <https://samtykke.vendu.no/OC6885>

## KLAGEORDNING FOR FORBRUKERE

Er du som forbruker misfornøyd med bygningssakkyndiges arbeid eller opptreden ved taksering av bolig eller fritidshus, se [www.takstklagenemnd.no](http://www.takstklagenemnd.no) for mer informasjon

# EGENERKLÆRINGSSKJEMA

Til orientering vil dette skjema være en del av salgsoppgaven

Meglerfirma	
Notar Innlandet	
Oppdragsnr.	
24-0114/25	
Selger 1 navn	
Lajla Henriette Randrup	
Gateadresse	
Tømmerholsvegen 124	
Poststed	Postnr
KAPP	2849
Er det dødsbo?	
<input checked="" type="checkbox"/> Nei <input type="checkbox"/> Ja	
Avdødes navn	
Er det salg ved fullmakt?	
<input checked="" type="checkbox"/> Nei <input type="checkbox"/> Ja	
Hjemmelshavers navn	
Har du kjennskap til eiendommen?	
<input type="checkbox"/> Nei <input checked="" type="checkbox"/> Ja	
Når kjøpte du boligen?	
År	2020
Hvor lenge har du eid boligen?	
Antall år	4
Antall måneder	11
Har du bodd i boligen siste 12 måneder?	
<input type="checkbox"/> Nei <input checked="" type="checkbox"/> Ja	
I hvilket forsikringsselskap har du tegnet villa/husforsikring?	
Forsikringsselskap	Gjensidige
Polise/avtalendr.	93564020

## Spørsmål for alle typer eiendommer

- 1 Kjenner du til om det er/har vært feil tilknyttet våtrommene, f.eks. sprekker, lekkasje, råte, lukt eller soppkader?
- Nei  Ja

Initialer selger: LHR

2 Kjenner du til om det er utført arbeid på bad/våtrom?

Svar	Ja, kun av faglært
Beskrivelse	Nye dusjer og kraner på to bad og toalett
Arbeid utført av	Hagens Røservice og Kristian Herheim

2.1 Ble tettesjikt/membran/sluk oppgradert/fornyhet?

Nei  Ja

2.2 Er arbeidet byggemeldt?

Nei  Ja

3 Kjenner du til om det er/har vært tilbakeslag av avløpsvann i sluk eller lignende?

Nei  Ja

4 Kjenner du til feil eller om har vært utført arbeid/kontroll på vann/avløp?

Svar	Nei
------	-----

5 Kjenner du til om det er/har vært problemer med drenering, fuktinnslag, øvrig fukt eller fuktmerker i underetasje/kjeller?

Nei  Ja

6 Kjenner du til om det er/har vært utettheter i terrasse/garasje/tak/fasade?

Nei  Ja

7 Kjenner du til om det er/har vært problemer med ildsted/skorstein/pipe f.eks. dårlig trekk, sprekker, pålegg, fyringsforbud eller lignende?

Nei  Ja

8 Kjenner du til om det er/har vært f.eks. sprekker i mur, skjeve gulv eller lignende?

Nei  Ja

9 Kjenner du til om det er/har vært sopp/råteskader/insekter/skadedyr på eiendommen som rotter, mus, maur eller lignende?

Nei  Ja

10 Kjenner du til om det er/har vært skjeggkre i boligen?

Nei  Ja

11 Kjenner du til om det er/har vært utført arbeid på el-anlegget eller andre installasjoner (f.eks. oljetank, sentralfyr, ventilasjon)?

Svar	Ja, kun av faglært
Beskrivelse	Nye kabler og utelamper ute Nytt elektrisk i stue biblioteket soverom og wic
Arbeid utført av	Elektrikeren Lena

11.1 Foreligger det samsvarserklæring (i henhold til forskrift om elektriske lavspenningsanlegg)?

Nei  Ja

12 Kjenner du til om det er utført kontroll av el-anlegget og/eller andre installasjoner (f.eks. oljetank, sentralfyr, ventilasjon)?

Nei  Ja

13 Har du ladeanlegg/ladeboks for elbil i dag?

Nei  Ja

14 Kjenner du til om ufaglærte har utført arbeid som normalt bør utføres av faglærte, utover det som er nevnt tidligere (f.eks. drenering, murerarbeid, tømmerarbeid etc)?

Nei  Ja

15 Er det nedgravd oljetank på eiendommen?

Nei  Ja

16 Kjenner du til om det har vært utført arbeid på terrasse/garasje/tak/fasade?

Svar

Ja, kun av faglært

Beskrivelse

Nye vinduer, ytterdør og terassedør

Arbeid utført av

AMVi Bygg Gausdal landhandleri

17 Selges eiendommen med utleiedel, leilighet, hybel eller tilsvarende?

Nei  Ja

18 Kjenner du til om det er innredet/bruksendret/bygget ut i kjeller eller loft eller andre deler av boligen?

Nei  Ja

19 Kjenner du til forslag eller vedtatte reguleringsplaner, andre planer, nabovarsel eller offentlige vedtak som kan medføre endringer i bruken av eiendommen eller av dens omgivelser?

Nei  Ja

Beskrivelse

Eiendommen selges med to tomter som ikke er fradelt enda men må påregnes at skjer

20 Kjenner du til om det foreligger påbud/heftelser/krav/manglende tillatelser vedrørende eiendommen?

Nei  Ja

Beskrivelse

Boliglån og varsling om utbedring av spredegrøfter

21 Er det foretatt radonmåling?

Nei  Ja

22 Kjenner du til manglende brukstillatelse eller ferdigattest?

Nei  Ja

23 Kjenner du til om det foreligger skaderapporter/ tilstandsvurderinger eller utførte målinger?

Nei  Ja

24 Er det andre forhold av betydning ved eiendommen som kan være relevant for kjøper å vite om (f.eks. rasfare, tinglyste forhold eller private avtaler)?

Nei  Ja

Beskrivelse

Nabo har bruksrett av adkomst vei og det er tinglyst avtale i henhold til dette

## Tilleggskommentar

Boligen er mitt barndomshjem og kjenner til det meste men ikke alt her

Jeg bekrefter at opplysningene er gitt etter beste skjønn. Jeg er kjent med at dersom jeg har gitt ufullstendige, uriktige eller misvisende opplysninger om eiendommen, vil forsikringsselskapet kunne søke hel eller delvis regress for sine utbetalinger eller redusere sitt ansvar helt eller delvis, jfr. vilkår for boligselgerforsikring punkt 7.1 og forsikringsavtaleloven kapittel 4.

Jeg er orientert om mitt mulige ansvar som selger etter avhendingsloven, eventuelt etter kjøpsloven (aksjeboliger), og om forsikringsgiver sitt boligselgerforsikringstilbud.

Jeg er klar over at avtale om forsikring er bindende. Jeg er også klar over at premietilbudet først kan påberopes når boligen er solgt (budaksept). Premietilbudet som er gitt av megler er bindende for forsikringsgiver i 6 – seks – måneder fra oppdragsinngåelse med megler.

Etter dette vil premien og forsikringsvilkårene kunne justeres. Når premietilbudet ikke lenger er bindende for forsikringsselskapet må egenerklæringskjemaet signeres på nytt og eventuelle endringer påføres. Det vil da være forsikringspremien og forsikringsvilkårene på ny signeringsdato som legges til grunn.

Det kan ikke tegnes boligselgerforsikring ved følgende salg:

- mellom ektefeller eller slektninger i rett oppstigende eller nedstigenede linje, søsken, eller
- mellom personer som bor eller har bodd på boligeiendommen og/eller
- når salget skjer som ledd i sikredes næringsvirksomhet/er en næringseiendom
- etter at boligeiendommen er lagt ut for salg.
- ved salg av helårs- og fritidsbolig er det krav til at det foreligger tilstandsrapport i henhold til Forskrift til avhendingslova (tryggere bolighandel).

Forsikringsselskapet kan ved skriftlig samtykke akseptere tegning av forsikring også i ovennevnte tilfeller.

Dersom forsikringsselskapet ikke har gitt skriftlig samtykke, kan erstatningen bortfalle.

Ved oppgjørsoppdrag trer forsikringen i kraft når kontrakten er signert av begge parter, begrenset til siste 12 måneder før overtakelse.

Forøvrig oppfordrer selger potensielle kjøpere til å undersøke eiendommen grundig, jf avhendingsloven § 3-10 og kjøpsloven § 20 (aksjeboliger).

Gyldig forsikring forutsetter at det for helårs- og fritidsbolig foreligger tilstandsrapport som er i henhold til Forskrift til avhendingslova (tryggere bolighandel).



Jeg ønsker boligselgerforsikring, og bekrefter å ha mottatt og lest forsikringsvilkårene og informasjonsbrosjyre til selger i forbindelse med kjøp av boligselgerforsikring. Forsikringen trer i kraft på det tidspunkt det foreligger en budaksept mellom partene, begrenset til tolv måneder før overtakelse. Ved oppgjørsoppdrag trer forsikringen i kraft når kontrakten er signert av begge parter, begrenset til siste 12 måneder før overtakelse. Jeg bekrefter med dette at eiendommen ikke er en næringseiendom, at den ikke selges som ledd i næringsvirksomhet eller mellom ektefeller eller slektninger i rett oppstigende eller nedstigende linje, søsken, eller mellom personer som bor eller har bodd på boligeiendommen. Gyldig forsikring forutsetter at det for helårs- og fritidsbolig foreligger tilstandsrapport som er i henhold til Forskrift til avhendingslova (tryggere bolighandel). Forsikringen er ugyldig dersom den tegnes i strid med forsikringsvilkårene. Jeg er innforstått med at eiendomsmeglere ikke har fullmakt til å gjøre unntak fra ovennevnte begrensninger. Jeg er oppmerksom på at 8% av total forsikringspremie er honorar til Söderberg & Partners.



Jeg ønsker ikke boligselgerforsikring, men megler har tilbudt meg å kjøpe slik forsikring.



Jeg kan ikke kjøpe boligselgerforsikring ihht vilkår.

NAME OF SIGNER	IDENTIFIER	TIME	ELECTRONIC ID
Lajla Henriette Randrup	7cc4a1e06e053455ce2ef 803106d848beac7b926	17.09.2025 07:22:15 UTC	Signer authenticated by One time code

- This is a PDF document digitally signed by IN Groupe's E-Signing service.
- The document's integrity is protected by signing and sealing the contents with a certificate issued to IN Groupe by a third party. Validating the signature confirms that the contents have not been modified since the time of signing.
- For more information about document formats, see <https://doc.ingroupe.com/developer>

# Nabolagsprofil

Tømmerholsvegen 124 - Nabolaget Lena - vurdert av 30 lokalkjente

## Nabolaget spesielt anbefalt for

- Familier med barn
- Etablerere
- Godt voksne

## Offentlig transport

Tømmerholsvegen Linje 400, 443	13 min	1.2 km
Reinsvoll stasjon Linje RE30	19 min	15.7 km
Oslo Gardermoen	1 t 8 min	

## Skoler

Hoffsvangen skole (1-7 kl.) 185 elever, 15 klasser	2 min	2.1 km
Kapp skole (1-7 kl.) 246 elever, 17 klasser	5 min	3.6 km
Lena ungdomsskole (8-10 kl.) 247 elever, 20 klasser	6 min	4.3 km
Lena-Valle vgs - avd. Valle 135 elever, 7 klasser	6 min	4.2 km
Lena-Valle vgs - avd. Lena 500 elever, 18 klasser	7 min	4.6 km

## Opplevd trygghet

Veldig trygt 84/100

## Kvalitet på skolene

Veldig bra 79/100

## Naboskapet

Godt vennskap 72/100

## Aldersfordeling

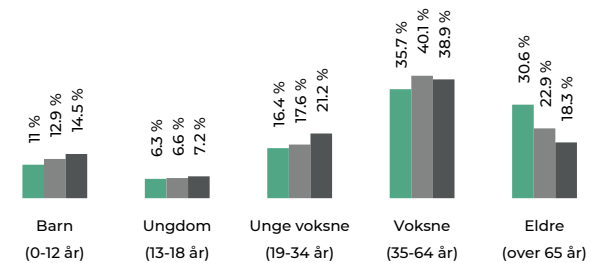

Område	Personer	Husholdninger
Lena	1 661	994
Østre Toten kommune	14 827	7 484
Norge	5 425 412	2 654 586

## Barnehager

Hoffsvangen barnehage (1-5 år) 54 barn	2 min	2.1 km
Kapp barnehage (0-5 år) 78 barn	5 min	3.3 km
Bjørnsgård barnehage (0-5 år) 56 barn	5 min	3.9 km

## Dagligvare

Kiwi Kapp PostNord	4 min	2.6 km
Coop Extra Lena	6 min	



## Primære transportmidler

1. Egen bil

2. Gående

### Gateparkering

Lett 87/100

### Turmulighetene

Nærhet til skog og mark 85/100

### Kvalitet på barnehagene

Veldig bra 82/100

## Sport

⚽ Hoffsvangen skole gymsal	2 min 🚶
Aktivitetshall	2 km
⚽ Fauchaldplassen gressbane	4 min 🚶
Fotball	2.7 km
🏊 Toten Treningssenter Lena	6 min 🚶
🏊 Skreia Trim	10 min 🚶

## Boligmasse

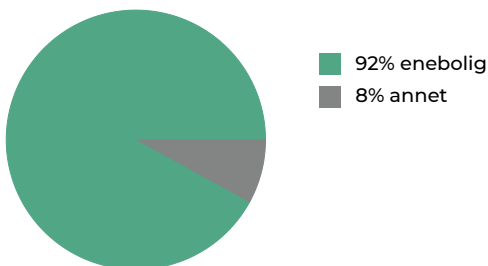

## Varer/Tjenester

📺 CC Gjøvik	20 min 🚶
🏪 Apotek 1 Lena	6 min 🚶

## Aldersfordeling barn (0-18 år)

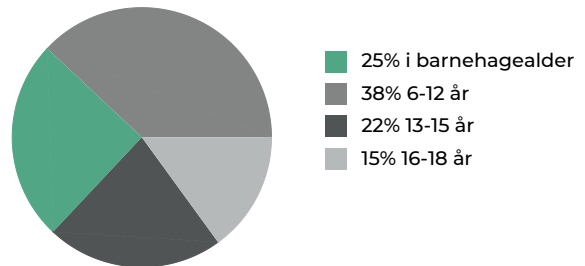

## Familiesammensetning

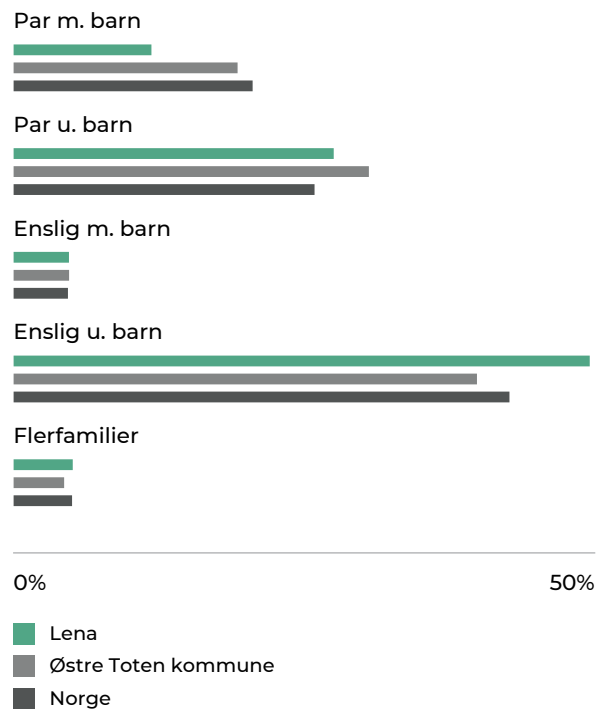

## Sivilstand

		Norge
Gift	34%	33%
Ikke gift	46%	54%
Separert	12%	9%
Enke/Enkemann	9%	4%

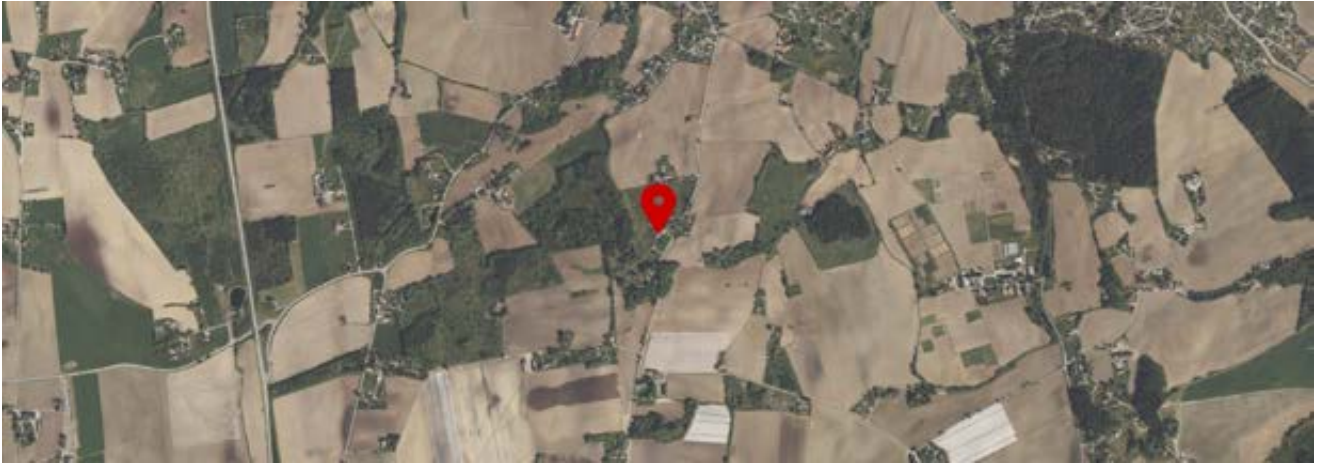



# Grunnkart



Østre Toten kommune

Eiendom: 96/35  
Adresse: Tømmerholsvegen 124  
Dato: 17.09.2025  
Målestokk: 1:1000

UTM-32

Eiendomsgr. nøyaktig <= 10 cm	Eiendomsgr. mindre nøyaktig >200<=500 cm	Eiendomsgr. omtvistet	Hjelpelinje vannkant
Eiendomsgr. middels nøyaktig >10<=30 cm	Eiendomsgr. lite nøyaktig >=500 cm	Hjelpelinje veikant	Hjelpelinje fiktiv
Eiendomsgr. mindre nøyaktig >30<=200 cm	Eiendomsgr. uvisse nøyaktighet	Hjelpelinje punktbeste	

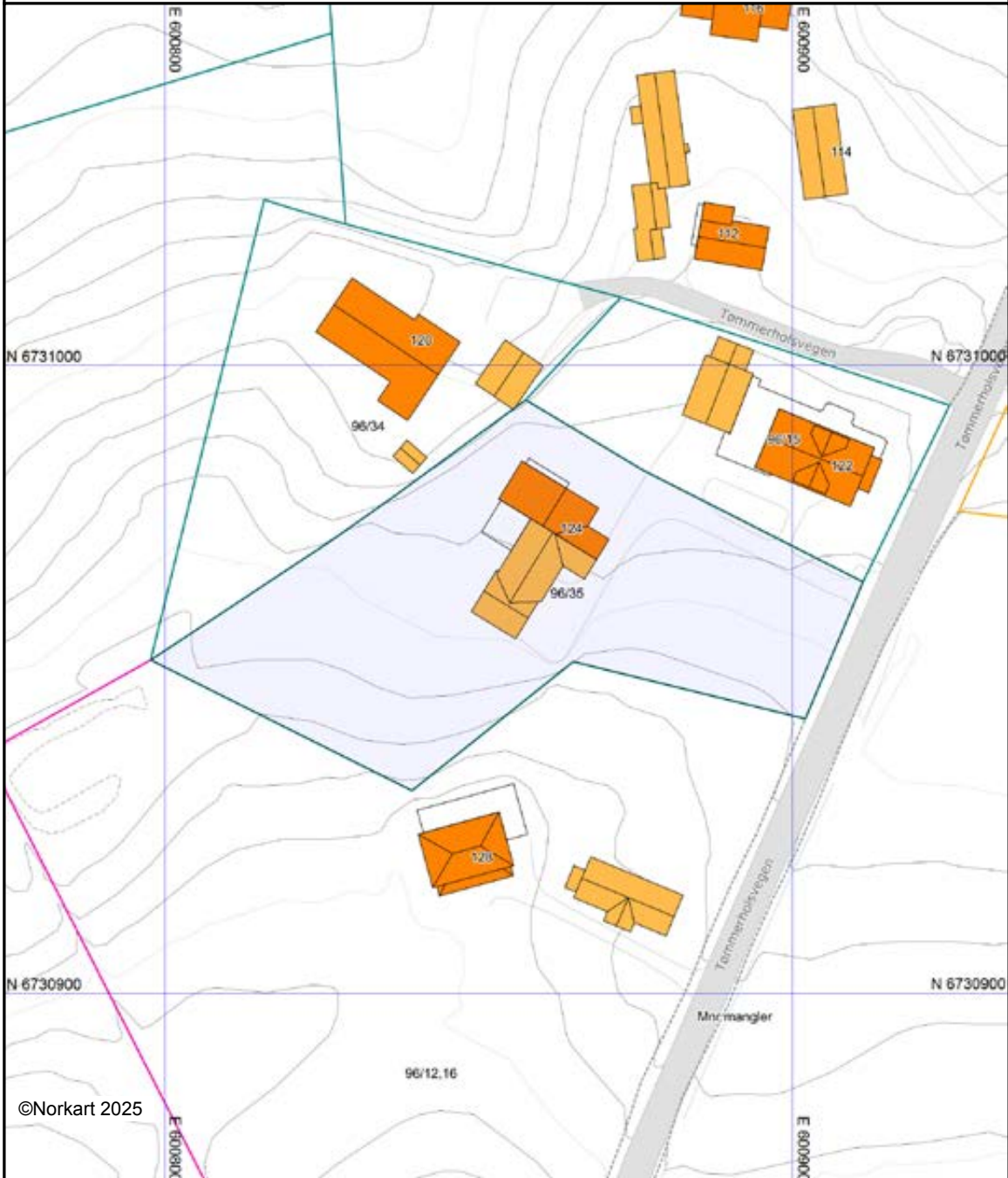

©Norkart 2025

Det tas forbehold om at det kan forekomme feil, mangler eller avvik i kartet. Spesielt gjelder dette usikre eiendomsgrenser. Dette kartet kan ikke brukes som erstatning for situasjonskart i byggesaker.

## Forbrukerinformasjon:

# Trygg bolighandel med nye regler fra 1. januar 2022

Her er kortversjonen av det du må vite! Reglene gjelder for boliger som selges (bud som aksepteres) fra 1. januar 2022.

*Denne informasjonen er laget av forbrukerorganisasjonen Huseierne, Forbrukerrådet, Norsk takst, Norges Eiendomsmeglerforbund og EiendomNorge.*

## Kort om de nye reglene fra 1. januar 2022

Fra 1. januar 2022 endres reglene i avhendingsloven om kjøp og salg av brukt bolig.

Selger kan ikke ta generelle forbehold om tilstanden ved salg til forbrukerkjøpere. Boliger og fritidsboliger kan ikke selges «som den er» til forbrukere.

Det stilles da strengere krav til informasjonen fra selger. Selger må fremdeles opplyse om alle kjente forhold ved boligen, og opplysningene skal være korrekte. I tillegg bør selger innhente en ny type tilstandsrapport som vil gi kjøper mer og bedre opplysninger om boligen.

Fra 1. januar 2022 gjelder også en helt ny forskrift til avhendingsloven om tilstandsrapporter. Denne setter strenge krav til både innholdet i og utførelse av tilstandsrapporter.

Endringene i avhendingsloven og den nye forskriften skal sammen stimulere til at mer og bedre informasjon foreligger om boligene før salg. Jo mer som er avklart om tilstanden i forkant, desto mindre rom blir det for skuffelser og konflikter senere.

Det er i både selgers og kjøpers interesse at bolighandelen er så trygg som mulig. Kjøper må få vite hva han kjøper, og selger må kunne legge salget bak seg uten stor risiko for krav i etterkant.

## Hovedpunkter og råd om de nye reglene:

- Selger anbefales å få laget en tilstandsrapport som oppfyller kravene i forskriften om tilstandsrapporter – en «godkjent tilstandsrapport»
- Det som er tydelig beskrevet i en slik tilstandsrapport eller andre salgsdokumenter blir kjøpers ansvar. Dette gjelder selv om kjøper ikke har lest dokumentene. Kjøper må derfor lese rapporten og alle andre salgsdokumenter godt.
- Boligen skal også vurderes ut fra blant annet type, alder og synlige tilstand. Det vil si at kjøper kan ha mindre forventinger til eldre boliger enn til nye boliger. Det kan være skader eller feil som ikke er beskrevet, men som selger likevel ikke kan holdes ansvarlig for.
- Kjøper må selv dekke tap og kostnader opp til 10 000 kroner. Dette er en slags egenandel (egenrisiko) for kjøper der selger er ansvarlig. Denne beløpsgrensen får altså bare betydning for utmåling av prisavslag eller erstatning dersom eiendommens tilstand ikke tilsvarer det som følger av avtalen.

**Hva må du passe på som selger og kjøper? Les mer på neste side!**



## Hva må du passe på som selger?

- Gi god og riktig informasjon!
- Sørge for å dokumentere boligens tilstand med en godkjent tilstandsrapport.
- Fylle ut egenerklæringen etter beste evne. Egenerklæringen er et viktig grunnlag for den bygningskyndiges videre undersøkelser og vurderinger, og for boligselgerforsikring om du ønsker det.
- Feil eller mangelfull utfylling av egenerklæringen kan medføre ansvar for deg i form av regress eller avkortning av eventuell boligselgerforsikring.
- Lese grundig igjennom tilstandsrapporten og salgsoppgaven for å sjekke at det ikke er feil eller misforståelser. Avhendingsloven og forskriften om tilstandsrapporter krever at opplysninger skal gis i klart og tydelig språk!
- Hvis du er usikker på om noe er relevant, eller om informasjonen er tilstrekkelig, bør du ta det opp med eiendomsmegler og den bygningskyndige – før informasjonen blir publisert!
- Jo mer du opplyser, jo mindre risiko er det for at kjøper vil klage til deg etter salget. Spør hvis du lurer på noe – før informasjonen blir publisert!

## Hva må du passe på som kjøper?

- Lese tilstandsrapport, eiendomsmeglers beskrivelse i salgsprospekteten og selgers egenerklæring nøye.
- Du kan ikke klage på forhold som du har fått opplysninger om i tilstandsrapporten, i salgsoppgaven eller på andre måter.
- Se på tilstandsgrad og anslått utbedringskostnad for å danne deg et bilde av hva du må regne med av kostnader og eventuelle arbeider på boligen fremover. Husk at en anslått kostnad ikke er det samme som faktisk kostnad. Merk også at anslått utbedringskostnad bare er utbedring av konkrete avvik, etter den standarden som boligen har. Oppgradering til dagens standard kan koste mer. For eksempel å bytte fra gulvbelegg til parkett eller å etterisolere for bedre energibesparelse.
- Husk: Å kjøpe en brukt bolig er ikke det samme som å kjøpe en ny bolig. Gjør en vurdering av boligens alder, tilstand og type. I en eldre bolig, kan det være avvik som ikke er beskrevet, men som du ikke kan klage på til selger.

## Den viktige tilstandsrapporten

En tilstandsrapport beskriver boligens tilstand samt skader eller avvik som den bygningssakkyndige har funnet ved sin undersøkelse. Den bygningssakkyndige vurderer

boligen ut fra hva som kan forventes av en bygning på samme alder og type. Vurderingen gjøres i hovedsak opp mot hvordan det var vanlig å bygge og de reglene som gjaldt da boligen

ble oppført. Forhold som er vanlige for bygningens alder, slik som slitasje og forringelse etter normal bruk, vil sjelden være noe du som kjøper kan klage på.

## Hva inneholder den nye tilstandsrapporten?

Tilstandsrapporten beskriver bygningsdeler og rom etter kravene i forskriften om tilstandsrapport.

Noen bygningsdeler og rom omfattes ikke av minimumskravet til hva en tilstandsrapport skal inneholde. Dette gjelder blant annet tilleggsbygg slik som garasje og andre frittstående bygninger, støttemurer, etasjeskiller og utvendige trapper.

Som selger kan du be om at disse vurderes av den bygningssakkyndige og tas med i tilstandsrapporten. Slik får du formidlet relevant informasjon til kjøper på en trygg måte. Det gir deg som selger lavere risiko for å motta klage og krav fra kjøper.

*NB: Dersom du tror boligen din først vil bli solgt etter 1. januar 2022, anbefaler vi at du innhenter en tilstandsrapport som tilfredsstillende de nye kravene.*

## Vite mer? Les her!

[Huseierne.no/boligsalg](https://huseierne.no/boligsalg)

[Norsktakst.no](https://norsktakst.no)

[NEEno](https://neeno.no)

[Forbrukerrådet.no](https://forbrukerradet.no)

[EiendomNorge.no](https://eiendomnorge.no)



## OVERSIKT OVER LØSØRE OG TILBEHØR TIL EIENDOMMEN

Oversikten er utarbeidet av Norges Eiendomsmeglerforbund, Eiendom Norge og Advokatforeningens Eiendomsmeglingsgruppe, og er gjeldende fra 1. januar 2020.

### Generelt

Lov om avhending av fast eiendom (avhendingslova/avhl.) av 3. juli 1992 regulerer kjøper og selgers rettigheter og plikter ved overdragelse av fast eiendom og andeler i borettslag.

I henhold til avhl. § 3-4 skal eiendommen, når annet ikke er avtalt, overdras med innredninger og utstyr som etter lov, forskrift eller annet offentlig vedtak skal følge med. Det samme gjelder varig innredning og utstyr som enten er fastmontert eller er særskilt tilpasset bygningen, jf. avhl. § 3-5. Loven inneholder ingen detaljert oversikt over hva som omfattes av «innredning og utstyr», og over hva som skal regnes som «fastmontert eller særskilt tilpasset».

Partene kan fritt avtale hva som skal følge med eiendommen ved salg. Bransjens liste over løsøre og tilbehør som skal følge med eiendommen, er en del av avtalen mellom kjøper og selger dersom ikke annet er opplyst i salgsoppgaven, kjøper har tatt forbehold i bud eller avtale på annen måte er inngått. Der intet annet er avtalt, vil løsøre og tilbehør medfølge slik dette fremkommer av avhl. § 3-4 og § 3-5 og denne oversikt.

Produkter og installasjoner som medfølger overdras uten noen form for garantier, utover eventuell gjenværende leverandørgaranti.

Dersom det er noe i nedenstående liste som ikke finnes på eiendommen, vil det heller ikke medfølge.

1. HVITEVARER medfølger der dette er spesielt angitt i salgsoppgaven.
2. HELDEKKENDE TEPPER følger med uansett festemåte.
3. VARMEKILDER, slik som ovner, kaminer, peiser, varmpumper og panelovner, følger med uansett festemåte. Frittstående biopeiser/varmeovner og terrassevarmere medfølger ikke. Det følger ikke med varmekilder i rom som ikke har vegg- eller fastmonterte varmekilder på visning.
4. TV, RADIO OG MUSIKKANLEGG. TV-antenner og fellesanlegg for TV, herunder parabolantenne, og tuner/dekoder/tv-boks medfølger der dette eies av selger. Veggmontert TV/flatskjerm med tilhørende festeordning samt musikkanlegg følger ikke med (se også punkt 12).
5. BADEROMSINNREDNING/UTSTYR. Badekar, dusjkabinett, dusjvegger, alle fastmonterte speil og hyller, fastmonterte glass- og håndkleholdere, herunder håndklevarmere samt baderomsinnredning, medfølger.
6. GARDEROBESKAP medfølger, selv om disse er løse. Fastmonterte garderobehyller og knagger medfølger. Innredning i garderobeskap, for eksempel løse eller fastmonterte trådkurver, hyller, stenger og lignende, medfølger.

- 7. KJØKKENINNREDNING** medfølger, herunder også åpne, fastmonterte hyller og løs eller fastmontert kjøkkenøy.
  - 8. MARKISER, PERSIENNER** og annen type innvendig og utvendig solskjerming, gardinoppheng, lamellgardiner og liftgardiner medfølger.
  - 9. AVTREKKSIVIFTER** av alle slag, samt fastmonterte aircondition/ventilasjonsanlegg, medfølger.
  - 10. SENTRALSTØVSUGER** medfølger med komplett anlegg, herunder slange, munnstykke mm.
  - 11. LYSKILDER.** Kupler, lysstoffarmatur, fastmonterte "spotlights", oppheng og skinner med spotlights samt utelys og hagebelysning medfølger. Vegglamper, krokhengte lamper, lysekroner, prismelamper og lignende som er koblet til sukkerbit eller stikkontakt følger likevel ikke med.
  - 12. INSTALLERTE SMARTHUSLØSNINGER** med sentral som styrer lys, varme, lyd o.l., samt tilhørende trådløse enheter som brytere, sensorer, kameraer, integrerte høyttalere el. medfølger. Enkle lysstyringssystem f.eks. med en sentral som kun styrer lyspærer eller smartpærer montert i sokkel medfølger likevel ikke.
  - 13. UTVENDIGE SØPPELKASSER** og eventuelt holder/hus til disse medfølger.
  - 14. POSTKASSE** medfølger.
  - 15. UTENDØRS INNRETNINGER** slik som flaggstang, fastmontert tørkestativ, samt andre faste utearrangementer som f.eks. badestamp, boblekar/jacuzzi og liknende utendørs kar, lekestue, lekestativ, utepeis, fastmontert trommel til vannslange, medfølger. Guidekabel/avgrensingskabel til robotgressklipper medfølger, men robotgressklipper og ladestasjon for denne medfølger ikke.
  - 16. FASTMONTERT VEGGLADER/LADESTASJON TIL EL-BIL** medfølger uavhengig av hvor laderen er montert.
  - 17. SOLCELLEANLEGG** med tilhørende teknisk infrastruktur medfølger.
  - 18. GASSBEHOLDER** til gasskomfyr og gasspeis medfølger.
  - 19. BRANNSTIGE, BRANNTAU, feiestige** og lignende medfølger der dette er påbudt. Løse stiger medfølger ikke.
  - 20. BRANNSLUKNINGSAPPARAT, BRANNSLANGE** og RØYKVARSLER medfølger der dette er påbudt. Det er eier og brukers plikt til å se til at utstyret forefinnes på enhver eiendom. Hvis annet ikke er uttrykkelig avtalt, skal dette derfor alltid følge med ved salg av eiendom.
  - 21. SAMTLIGE NØKLER** til eiendommen som selger er i besittelse av skal overleveres kjøper på overtakelsen, herunder nøkler til eventuelle boder, uthus, garasjeportåpner e.l. Låses boder, uthus e.l. med hengelås, skal lås og nøkler til disse medfølge.
  - 22. GARASJEHYLLER, bodhyller, lagringshyller** og oppheng til bildekk medfølger såfremt de er fastmontert.
- Planter, busker og trær som er plantet på tomten, eller fastmonterte kasser og lignende er en del av eiendommen og medfølger i handelen.

# Trenger du hjelp til å finansiere boligdrømmen?

Vi ønsker å hjelpe deg!

Ta kontakt med en av våre  
rådgivere for en hyggelig og  
utfordringsfylt prat.

Tom Anders Skaugerud  
Rådgiver personkunder

Kontakt meg på telefon  
61 12 14 94 eller på epost  
[tom@etnedalsparebank.no](mailto:tom@etnedalsparebank.no)

Jeg ser frem til å høre fra deg!



# TOTEN

---

## FORSIKRING

**Vi hjelper deg med å finne de riktige forsikringene for deg!**

Ta kontakt med en av våre rådgivere for en hyggelig og uforpliktende prat.

Kontakt oss på telefon  
99013282 eller epost  
[service@totenforsikring.no](mailto:service@totenforsikring.no)

Vi ser frem til å høre fra deg!

Hjemmeside:



# Boligkjøperforsikring

- Advokathjelp ved boligkjøpet og i 5 år fremover.
- Er kjøpers motvekt til selgers boligselgerforsikring.
- Gir deg advokathjelp hele veien til rettskraftig dom, om nødvendig.

Andelsbolig/aksjeleilighet:	<b>Kr 7 900</b>
Selveierleilighet/rekkehus:	<b>Kr 10 900</b>
Ene-/tomannsbolig, tomt:	<b>Kr 15 500</b>

Fritidsbolig følger øvrige boligtyper.

## Boligkjøperforsikring PLUSS

- Samme dekning som HELP Boligkjøperforsikring.
- I tillegg får du advokathjelp på de viktigste rettsområdene i privatlivet.



## PLUS dekkes også disse rettsområdene

- Samboeravtale, ektepakt og arv
- Forbrukerkjøp og håndverkertjenester
- Utleie og naboforhold
- Tomtefeste, veirett og andre servitutter
- Plan- og bygningsrett
- Skatt ved oppussing, utleie og eiendomssalg
- Tilgang til digitale juridiske avtaler via Min side

**PLUS** gir boligeiere et sterkt rabattert advokattilbud i og utenfor domstolene. Få advokathjelp når du trenger det fra Norges største advokatmiljø for privatpersoner. **PLUS** kan bare tegnes samtidig med boligkjøperforsikringen, og koster kun kr 2 800 i tillegg. **PLUS** fornyes årlig.

Boligkjøperforsikring tegnes hos eiendomsmegler senest ved kontraktsignering og gir rett til advokathjelp inntil 5 år etter overtakelse. Forsikringen betales som del av oppgjøret ved boligkjøpet. PLUSdekningen fornyes årlig ved faktura fra HELP.

Egenandel kr 4 000 påløper ved takst, tvist eller 10 timer advokatbistand, avhengig av hva som kommer først. Meglerforetaket mottar kr 4 800/4 900/5 000 i kostnadsgodtgjørelse, avhengig av boligtype, samt et tillegg på kr 1 000 ved salg av PLUS.

*Vi unner ingen å stå alene*

Har du spørsmål? Kontakt HELP på [help.no/minside](http://help.no/minside),  
telefon 22 99 99 99 eller epost [post@help.no](mailto:post@help.no)



Rett skal være rett. For alle.

# Forbrukerinformasjon om budgivning



Sist oppdatert med virkning fra 1. juli 2025, i forbindelse med ikrafttredelse av endringer i eiendomsmeglingsloven.

Informasjonen er utarbeidet av Forbrukerrådet, Advokatforeningen ved Lovutvalget for eiendomsmegling, Eiendom Norge og Norges Eiendomsmeglerforbund, på grunnlag av bl.a. eiendomsmeglingsloven § 6-8.

Nedenfor gis en oversikt over de retningslinjer som anbefales ved budgivning på eiendommen. Avslutningsvis gis også en kort oversikt over de viktigste rettsreglene tilknyttet budgivning.

Før det legges inn bud på eiendommen oppfordres budgiver til å sette seg inn i all relevant informasjon om eiendommen, herunder salgsopp-gave og tilstandsrapport.

## GJENNOMFØRING AV BUDGIVNING:

1. Alle bud skal inngis skriftlig til megler, som formidler disse videre til selger. Med skriftlige bud menes også elektroniske meldinger som e-post og SMS når informasjonen i disse er tilgjengelig også for ettertiden. Kravet til skriftlighet gjelder også budforhøyelser, og motbud (bud fra selger), aksept eller avslag fra selger. Før formidling av bud til selger skal megler innhente gyldig legitimasjon og signatur fra budgiver. Kravet til legitimasjon og signatur er oppfylt for budgivere som benytter e-signatur som f.eks. BankID eller MinID.

2. Et bud bør inneholde eiendommens adresse (eventuelt gnr/bnr), kjøpesum, budgivers kontaktinformasjon, finansieringsplan, akseptfrist, overtakelsesdato og eventuelle forbehold som for eksempel usikker finansiering, salg av nåværende bolig ol. Normalt vil ikke et bud med forbehold bli akseptert før forbeholdet er avklart. Konferer gjerne med megler før bud inngis.

3. Megler skal legge til rette for en forsvarlig avvikling av budrunden. I forbrukerforhold (dvs. der selger er forbruker) skal megleren ikke formidle bud med kortere akseptfrist enn kl. 12.00 første virkedag etter siste annonserte visning. Etter denne fristen bør budgivere ikke sette en kortere akseptfrist enn at megler har mulighet til, så langt det er nødvendig, å orientere selger, budgivere og øvrige interessenter om bud og forbehold. Dersom bud inngis med en frist som åpenbart er for kort til at megleren kan avvikle budrunden på en forsvarlig måte som sikrer selger og interessenter et tilstrekkelig grunnlag

for sine handlingsvalg, vil megler fraråde budgiver å stille slik frist.

4. Megler skal ikke formidle bud med forbehold om at budet eller forbehold i budet skal holdes skjult (hemmelig) for andre budgivere og interessenter.

5. Megleren vil uoppfordret gi sin vurdering av det enkelte bud overfor selger, når budet er gitt innenfor fristene i punkt 3.

6. Megleren skal, så langt det er nødvendig og mulig, holde budgiverne skriftlig orientert om mottatte bud, herunder budets størrelse, forbehold og akseptfrist. Megler skal så snart som mulig bekrefte skriftlig overfor budgivere at budene deres er mottatt. For øvrig vil megler, på forespørsel fra andre, opplyse om aktuelle bud på eiendommen, herunder relevante forbehold.

7. Kopi av budjournal skal gis til kjøper og selger uten ugrunnet opphold etter at handel er kommet i stand. Dersom det er viktig for budgiver å bevare sin anonymitet, bør budet formidles gjennom fullmektig.

8. Etter at handel har kommet i stand, eller dersom en budrunde avsluttes uten at handel er kommet i stand, kan en budgiver kreve kopi av budjournalen i anonymisert form.

## VIKTIGE AVTALERETTLIGE FORHOLD:

1. Det eksisterer ingen angrerett ved salg/kjøp av fast eiendom.

2. Når et bud er inngitt til megler og innholdet i budet er formidlet til selger (slik at selger har fått kunnskap om budet), kan budet ikke kalles tilbake. Budet er da bindende for budgiver frem til akseptfristens utløp, med mindre budet før denne tid avslås av selger eller budgiver får melding om at eiendommen er solgt til en annen. Man bør derfor ikke gi bud på flere eiendommer samtidig dersom man ikke ønsker å kjøpe flere enn en eiendom.

3. Selger står fritt til å forkaste eller akseptere ethvert bud, og er for eksempel ikke forpliktet til å akseptere høyeste bud.

4. Når en aksept av et bud har kommet frem til budgiver innen akseptfristens utløp er det inngått en bindende avtale.

5. Husk at et eventuelt bud fra selger til kjøper (såkalte «motbud»), avtalerettslig er et bindende tilbud som medfører at det foreligger en avtale om salg av eiendommen dersom budet i rett tid aksepteres av kjøper.

# BUD PÅ HJEMMET

Oppdragsnummer: 24-0114/25  
Adresse: Tømmerholsvegen 124, 2849 KAPP, gnr. 96, bnr.  
35 i Østre Toten kommune.

Kontaktperson: Geir Heimdahl  
Tlf: 46191000  
Epost: geir@notar.no

Salgsoppgavedato: 12.06.2026

Navn på budgiver: \_\_\_\_\_  
Fødselsnummer: \_\_\_\_\_  
Adresse: \_\_\_\_\_  
Postnummer./Sted: \_\_\_\_\_  
Telefon, privat: \_\_\_\_\_  
Telefon, arbeid: \_\_\_\_\_

Navn på budgiver: \_\_\_\_\_  
Fødselsnummer: \_\_\_\_\_  
Adresse: \_\_\_\_\_  
Postnummer./Sted: \_\_\_\_\_  
Telefon, privat: \_\_\_\_\_  
Telefon, arbeid: \_\_\_\_\_

E-mail: \_\_\_\_\_

E-mail: \_\_\_\_\_

Gir herved bindende bud på overnevnte eiendom på kr: \_\_\_\_\_ kroner: \_\_\_\_\_  
Omkostninger i henhold til salgsoppgaven kommer i tillegg (Med blokkbokstaver)

Eventuelle forbehold/andre betingelser: \_\_\_\_\_  
\_\_\_\_\_

Ønsket overtakelsestidspunkt: \_\_\_\_\_ Budet gjelder til og med den: \_\_\_\_\_ kl: \_\_\_\_\_  
(Budet er bindende til kl 16.00 neste virkedag desom budgiver ikke har angitt annen akseptfrist)

## FINANSIERING

Långiver: \_\_\_\_\_ Kontaktperson: \_\_\_\_\_  
Bank: \_\_\_\_\_ Tlf: \_\_\_\_\_  
Egenkapital kr: \_\_\_\_\_ Salg av eiendom, adr.: \_\_\_\_\_

Jeg/vi er fysisk(e) person(er) som ikke hovedsakelig handler som ledd i næringsvirksomhet.

Undertegnede bekrefter med dette å ha lest salgsoppgaven med tilhørende vedlegg. Undertegnende er kjent med forbrukerinformasjon om budgivning. Budet er avgitt i henhold til de avtalebetingelser som fremgår av salgsoppgave. Budgiverne samtykker i at hver av partene forplikter hverandre ved inngivelse/endring av bud og/eller vilkår.

Sted/dato: \_\_\_\_\_  
Budgivers underskrift: \_\_\_\_\_

Sted/dato: \_\_\_\_\_  
Budgivers underskrift: \_\_\_\_\_

LEGITIMASJON

LEGITIMASJON









## Følg budrunden live!

Vi gir deg muligheten til å følge budrunden minutt for minutt på vår hjemmeside.

[WWW.NOTAR.NO/LIVE-BUDGIVNING/](http://WWW.NOTAR.NO/LIVE-BUDGIVNING/)