

# Rustabakken 104

STAVANGER

notar



Prisantydning Kr 2 890 000,- Boligtype Rekkehus  
BRA-i/BRA Total 132/137 kvm Megler Therese Sekse Tlf 413 63 805

NOTAR.NO

notar



# Rustabakken 104

Flott rekkehus med familievennlig beliggenhet | 3 soverom | Parkering | IN-ordning på fellesgjeld

Adresse	Rustabakken 104 4027 STAVANGER
Prisantydning	Kr 2 890 000,-
Fellesgjeld	Kr 2 869 382,-
Omkostninger	Kr 18 396,-
Totalpris	Kr 5 777 778,-
Fellesutgifter	Kr 25 851,-
BRA-i/BRA Total	132/137 m <sup>2</sup>
Eierform	Andel
Boligtype	Rekkehus
Byggeår	2012
Soverom	3
Etasje	3

Velkommen til en flott bolig i Rustabakken 104, beliggende i det attraktive området Tastarustå Sør i Stavanger. Området er spesielt populært blant familier og byr på et rolig nabolag med nærhet til gode skoler, barnehager og dagligvarebutikker. Offentlig transport er lett tilgjengelig, og det er kort vei til både friluftsområder og sentrum.

Verdt å vite:

- Flott rekkehus med barnevennlig og etterspurt beliggenhet
- Flere solrike uteområder omringer boligen
- 3 soverom av god størrelse
- 2 stuer totalt, en i 1.etg og en i 2.etg
- 2 bad
- God planløsning over 3 plan
- Parkering i lukket anlegg
- God lagringsplass i bod
- Energivennlig bolig med fjernvarme
- Vedovn i 2.etg

Alt i alt en bolig som er verdt å se, velkommen til visning!

## Notar Stavanger

Madlaveien 10  
4010 STAVANGER



### Therese Sekse

Eiendomsmegler  
413 63 805 / ts@notar.no



# Innhold

Om boligen	3
Bilder	5
Ditt nye nabolag	25
Nøkkelinformasjon	29
Plantegning	38
Vedlegg	42
Budgivning	90

Notar er et eiendomsmeglerfirma eid av eiendomsmeglere. Vi er overbevist om at den beste eiendomsmegleren er spesialisert og uavhengig. Vårt kundeløfte er kvalitet, trygghet og hardt arbeid.

**Salgsgaranti:**

Vår salgsgaranti betyr at hvis boligen ikke blir solgt til en pris du aksepterer, kan du når som helst trekke deg fra salget helt vederlagsfritt. Vår salgsgaranti er din trygghet

**Live budgivning:**

Alle interessenter som har meldt interesse følges opp via telefon og sms. I tillegg har vi vår egen unike live budgivning på vår hjemmeside, her kan alle følge med.

**"Godt gjort er bedre enn godt sagt"**

**Salgs-  
garanti**

Ingen salg  
Ingen regning



1.etg - Flott stue i lys og moderne utførelse





1. etg - Boligen har rikelig med vinduer som byr på mye naturlig lys







1. etg - Fra stuen går man direkte ut på en koselig balkong



1. etg - Romslig hovedsoverom



1.etg - Her er det god plass til dobbeltseng og garderobeløsning



1.etg - Tidløst, flislagt bad





1.etg



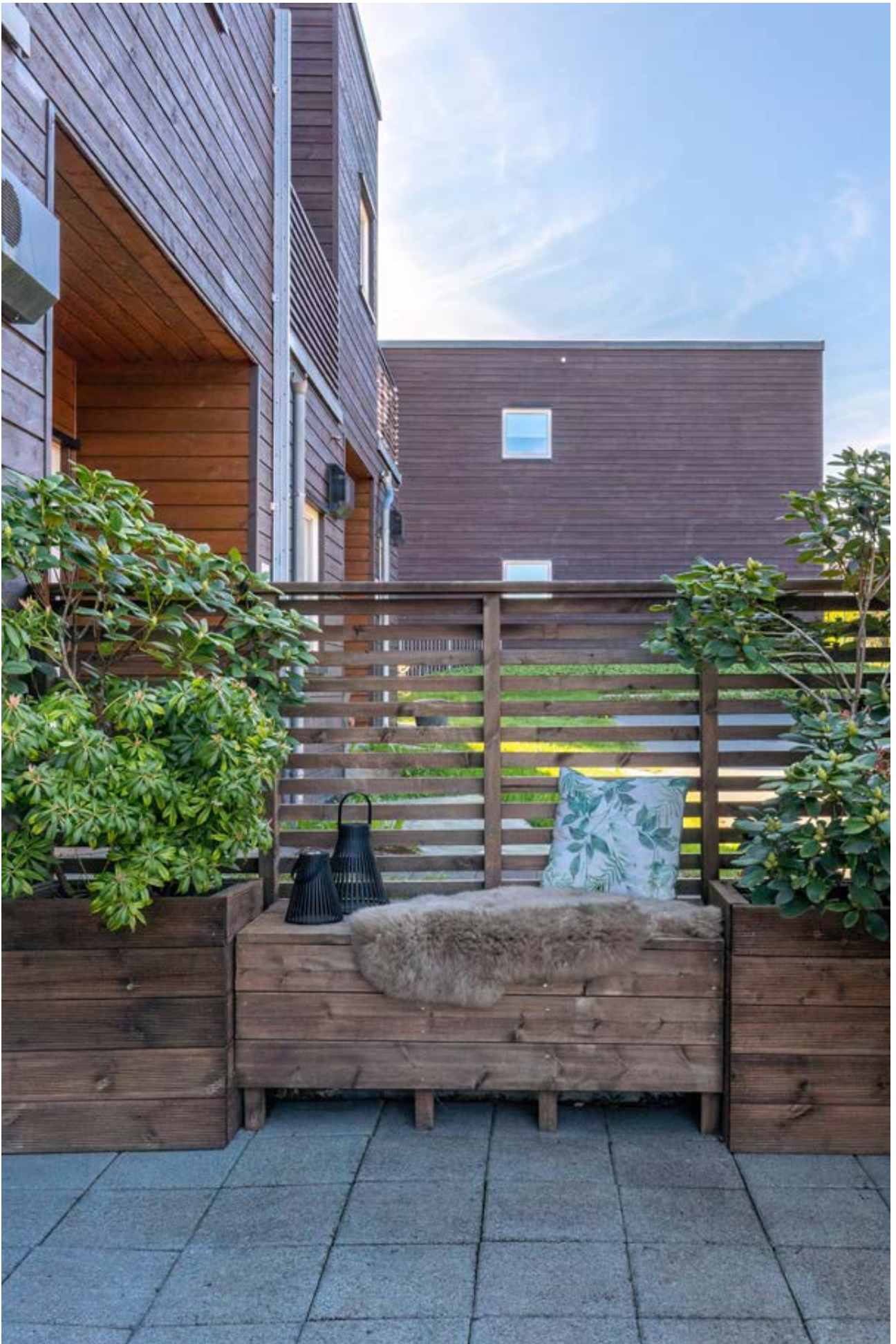



2.etg - Flott loftstue i moderne utførelse



2.etg - Fra stuen går man direkte ut på en koselig balkong









2.etg - Flott bad fra 2019





2.etg - Det andre soverommet er av god størrelse



2.etg - Her har man og direkte utgang til balkong



2.etg - Soverom 3 har og utgang til balkong



Boligen byr på et flott uteareal, i tillegg til flere balkonger





Terrasse



Terrasse



Terrasse



Fasade



# Ditt nye nabolag

## BELIGGENHET

Rustabakken 25 ligger sentralt til blant nyere bebyggelse på Tasta bydel i et attraktiv og etterspurt område. Mellom byggene og på fellesområde er det pent opparbeidet uteområde med prydbusker, benker og lekeplass. Gode shoppingmuligheter er det i både Alti Tasta (Tastasentet), og dagligvarebutikker som Rema 1000 og Kiwi som ligger like ved. Området byr på barneskole, ungdomsskole samt barnehage i gåavstand, samt BI Norwegian Business School i kort avstand fra boligen. Stort idrettsanlegg og treningssentre. Nærhet til turområdet ved Tastaveden og Stokkavannet. Gode bussforbindelse, samt E39 er i en enkel tilgang som gir mulighet til raskt å komme seg ut til de ulike bydelene.

## ADKOMST

Det vil bli skiltet med Notar visningsskilter ved annonserte visninger. Se for øvrig kart for nærmere veibeskrivelse.



# Nabolagsprofil

Rustabakken 104 - Nabolaget Tastaveden sørvest/Tastarustå Sør - vurdert av 55 lokalkjente

## Nabolaget spesielt anbefalt for

- Etablerere
- Familier med barn
- Eldre

## Offentlig transport

🚊 Rustaveien	4 min 🚶
Linje 15, N89	0.3 km
🚊 Stavanger stasjon	9 min 🚶
Linje F5, L5	5.8 km
✈ Stavanger Sola	18 min 🚶

## Skoler

Tasta skole (1-7 kl.)	8 min 🚶
373 elever, 19 klasser	0.6 km
Teinå skole (1-7 kl.)	10 min 🚶
331 elever, 22 klasser	0.7 km
Byfjord skole (1-7 kl.)	16 min 🚶
384 elever, 27 klasser	1.3 km
Tastarustå skole (8-10 kl.)	6 min 🚶
404 elever, 34 klasser	0.5 km
Tastaveden skole (8-10 kl.)	17 min 🚶
317 elever, 23 klasser	1.3 km
Bergeland vgs - Tanke Svilandsgate	6 min 🚶
250 elever, 19 klasser	2.4 km
Randaberg videregående skole	5 min 🚶
850 elever	3.1 km

## Ladepunkt for el-bil

🚗 Alti Tasta	4 min 🚶
🚗 Tasta Senter	4 min 🚶

## Opplevd trygghet

Veldig trygt 86/100

## Kvalitet på skolene

Veldig bra 83/100

## Naboskapet

Godt vennskap 71/100

## Aldersfordeling

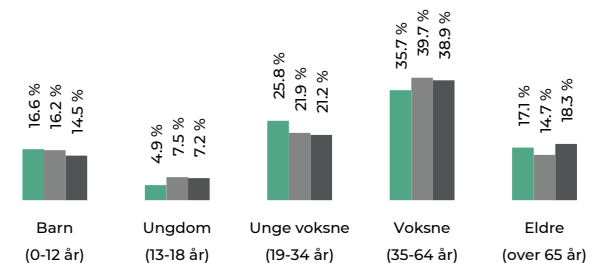

Område	Personer	Husholdninger
Tastaveden sørvest/Tastarustå Sør	1 733	848
Stavanger/Sandnes	229 178	103 563
Norge	5 425 412	2 654 586

## Barnehager

Espira Tastarustå (1-5 år)	4 min 🚶
90 barn	0.3 km
Smietunet barnehage (1-5 år)	6 min 🚶
61 barn	0.4 km
Trollberget barnehage (1-5 år)	10 min 🚶
72 barn	0.7 km

## Dagligvare

Helgø Meny Tasta	4 min 🚶
PostNord	0.3 km
Rema 1000 Tasta	5 min 🚶



## Primære transportmidler

1. Egen bil

2. Buss

## Turmulighetene

Nærhet til skog og mark 90/100

## Kollektivtilbud

Veldig bra 87/100

## Kvalitet på barnehagene

Veldig bra 87/100

## Sport

🏃 Tastarustå skole	5 min 🚶
Aktivitetshall, friidrett, sandvolleybal...	0.4 km
🏃 Aspebingen ballbinge	6 min 🚶
Ballspill	0.4 km
🚶 SATS Tasta	4 min 🚶
🚶 Toppform Tr.senter avd. Tasta	10 min 🚶

## Boligmasse

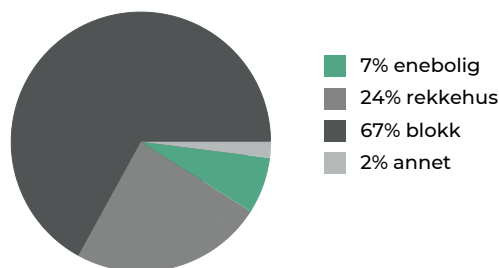

«Stille og rolig nabolag, kun 3 km fra sentrum, men med særs gode friluftsområder. Fint for barnefamilier»

Sitat fra en lokalkjent

## Varer/Tjenester

📍 Alti Tasta	4 min 🚶
📍 Apotek 1 Tasta	4 min 🚶

## Aldersfordeling barn (0-18 år)

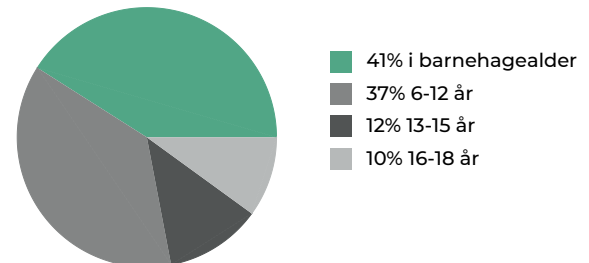

## Familiesammensetning

Par m. barn



Par u. barn



Enslig m. barn



Enslig u. barn



Flerfamilier



0%

46%

- Tastaveden sørvest/Tastarustå Sør
- Stavanger/Sandnes
- Norge

## Sivilstand

		Norge
Gift	34%	33%
Ikke gift	53%	54%
Separert	9%	9%
Enke/Enkemann	4%	4%

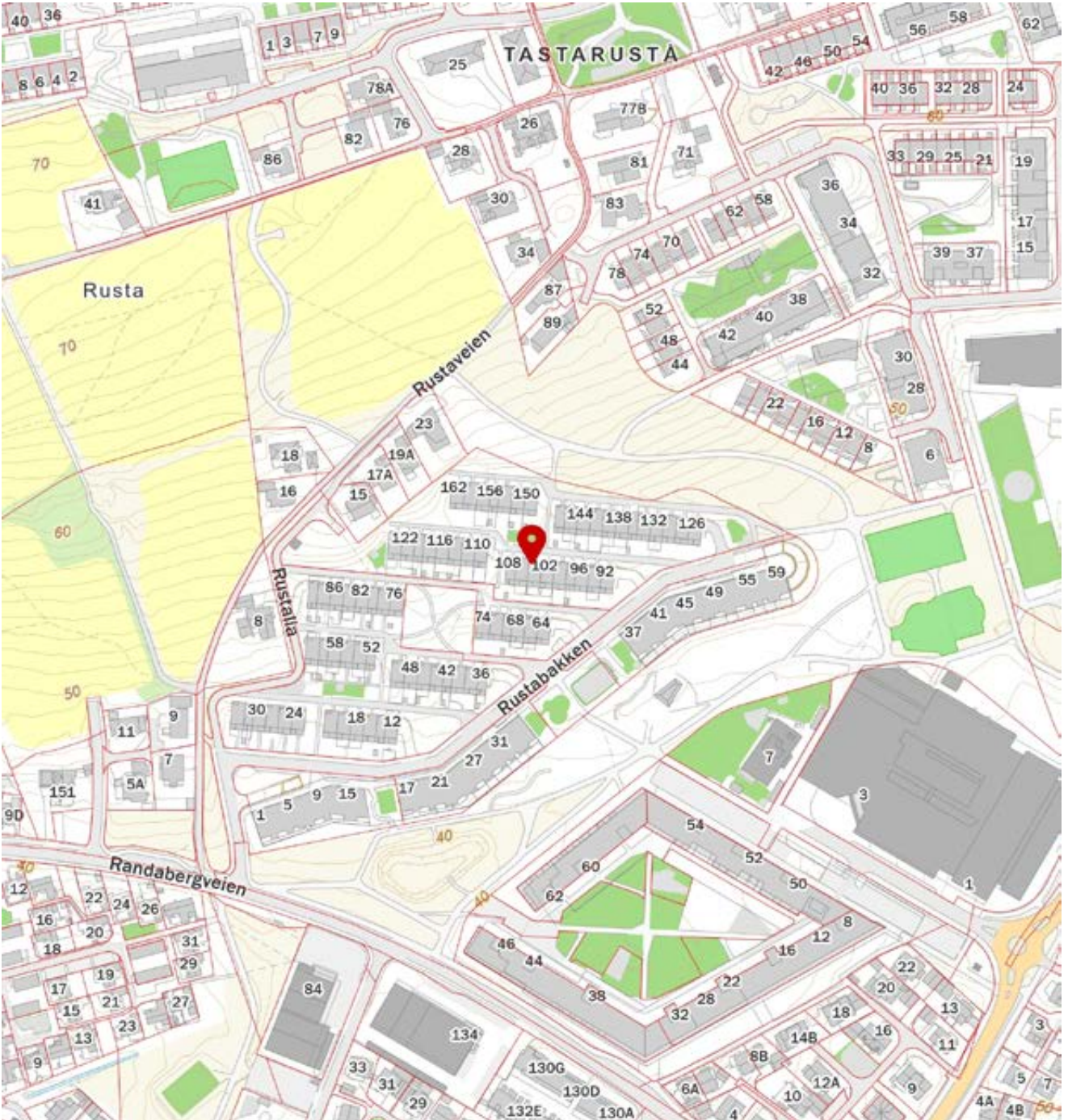

# Nøkkelinformasjon

## EIENDOMMEN

### ADRESSE

Rustabakken 104, 4027 STAVANGER

### OPPDRAKSNUMMER

12-0067/26

### SELGER

Anders Prestbø  
Siren Lidsheim Pedersen

### MATRIKSEL

Gårdsnummer 28, bruksnummer 3630, , ideell andel 1/1,  
, andelsnr. 34 i Tastagården 1 Borettslag med orgnr.:  
998418828 i Stavanger kommune.

### EIEFORM

Andel

### BOLIGTYPE

Rekkehus

### ENERGIKLASSE

B

### INFO ENERGIKLASSE

Full energiattest følger vedlagt i prospekt.

### TOMT

Eiet tomt på 9.732 kvm.

### BESKRIVELSE AV TOMT

Opparbeidet og bebyggt. Felles eiet tomt for borettslaget.

### TAKST

Tilstandsrapport datert 08.04.2026. utført av Asbjørn  
Frafjord.

### BYGGEÅR

2012

### BYGGEMÅTE

Taktekkingen er av papp. Taket er besikket fra takfot.  
Nedløpsrør i metall. Veggene har bindingsverkskonstruksjon  
fra byggeår. Fasade/kledning har liggende bordkledning.

Takkonstruksjonen har flatt tak i sperrekonstruksjon.

Bygningen har malte trevinduer med isolerglass. Bygningen  
har malte ytterdører. Terrasse utenfor underetasjen og  
balkong ut fra 1. og 2. etasje.

### SAMMENDRAG AV TILSTANDSGRADER FRA TILSTANDSRAPPORTEN

Følgende har fått tilstandsgrad 2 av takstmann. Avvik som  
kan kreve tiltak:

#### Utvendig > Veggkonstruksjon

##### Beskrivelse

Veggene har bindingsverkskonstruksjon fra byggeår.

Fasade/kledning har liggende bordkledning.

##### Vurdering av avvik:

• Det er værslitt/oppsprukket trevirke/trepaneler.

##### Konsekvens/tiltak

• Det må foretas tiltak for å lukke avviket. Det bør utføres  
vedlikehold og eventuelt utskifting av værslitt eller  
oppsprukket trevirke for å hindre ytterligere forringelse og  
redusere risikoen for fuktinntrengning i veggkonstruksjonen.

#### Utvendig > Andre utvendige forhold

##### Beskrivelse

Tilstandsanalyserapport, vedlikeholdsplan e.l. for fellesdeler  
i bygget.

##### Vurdering av avvik:

• Det er ikke utarbeidet Tilstandsanalyserapport,  
vedlikeholdsplan e.l. for fellesdeler i bygget.

Konsekvens/tiltak • For å lukke avviket iht. NS 3600.2018 må  
det utarbeides en

Tilstandsanalyserapport/vedlikeholdsplan for fellesdeler i  
bygget. Da dette er opp til borettslag/sameie å rekvirere er  
kostnadsestimat ikke satt.

#### Innvendig > Overflater I

Innvendig er det gulv av parkett. Veggene har malte plater.

Innvendige tak har malte plater.

##### Vurdering av avvik:

• Det er avvik: Det er registrert fuktmerker i parkett innenfor  
dører som følge av vannsøl (beskrevet i eiers  
egenerklæring). Konsekvens/tiltak

• Tiltak: Det bør vurderes utbedring eller utskifting av  
parkett der det er registrert fuktmerker, for å hindre videre  
skade og redusere risiko for sopp- og råteutvikling.

Fuktmerker kan tyde på at fukt har trengt ned i

konstruksjonen, noe som over tid kan føre til forringelse av materialene og dårligere innelima

Våtrom > 1. etasje > Bad > Overflater Gulv

Beskrivelse

Gulvet er flislagt. Rommet har vannbåren gulvvarme. Fall er målt til 8 mm fra dør til sluk.

Vurdering av avvik:

• Det er påvist at høydeforskjell fra topp slukrist til gulv/synlig topp membran ved dørterskel er mindre enn 25 mm.

• Det er påvist avvik i fallforhold til sluk i forhold til krav i forskrift på byggetidspunktet.

Konsekvens/tiltak

• Et bad med manglende/reduert fall til sluk blir mindre funksjonelt og sikkert for brukeren. Dette kan medføre stående vann på gulvet, vann som ikke ledes effektivt til sluket, økt risiko for at vann renner ut av rommet og redusert sklisikkerhet på gulvet.

Våtrom > 2. etasje > Bad > Sluk, membran og tettesjikt

Beskrivelse Vurdering av avvik:

• Det kan ikke konstateres synlig bruk av membran/tettesjikt på våtrommet.

Konsekvens/tiltak • Det må gjøres nærmere undersøkelser. Det bør fremskaffes dokumentasjon på utført membran og tettesjikt. Manglende dokumentasjon medfører usikkerhet om utførelsen er fagmessig, noe som gir økt risiko for fuktskader og lekkasjer i konstruksjonen.

For ytterligere informasjon ber vi interessenter foreta en grundig gjennomgang av takst/tilstandsrapport og eiers egenerklæring som følger vedlagt. Disse inneholder informasjon av vesentlig betydning for eiendommen. Vi oppfordrer alle interessenter til å foreta en grundig gjennomgang av boligen/eiendommen, gjerne med bistand av teknisk fagkyndig.

### SAMMENDRAG SELGERS EGENERKLÆRING

Boligen ble kjøpt i 2012.

Selger har bodd i boligen de siste 12 månedene.

1. Kjenner du til om det er/har vært feil tilknyttet våtrommene, f.eks. sprekker, lekkasje, råte, lukt eller soppkader?

Ja

Beskrivelse: Badet i 2. etasje ble renoverert som følge av en vannskade/lekkasje. Skaden er registrert hos If med skadenummer 2018-0501.

2. Kjenner du til om det er utført arbeid på bad/våtrom?

Ja, kun av faglært

Firmanavn: Servicealliansen ledet prosjektet

Beskrivelse: Tømmerarbeid ble utført av Servicealliansen Stavanger - organisasjonsnummer 957246575.

Elektrikerarbeid ble utført av Rasmussen Elektro - organisasjonsnummer 921625790. Rørleggerarbeid ble utført av KK Rør - organisasjonsnummer 824329222.

Membran og flisearbeid ble utført av Murmester Heskje - organisasjonsnummer 895933562.

2.1. Ble tettesjikt/membran/sluk oppgradert/fornytt?

Ja

Beskrivelse: Badet ble revet og bygget opp igjen. Badet ble ferdigstilt 06.03.2019.

4. Kjenner du til feil eller om har vært utført arbeid/kontroll på vann/avløp?

Ja, kun av faglært

Firmanavn: Bravida Norge AS

Beskrivelse: Det er installert et ekspansjonskar i boden, plassert ved hovedstoppekranen, for å håndtere trykkøkning og forhindre tilbakeslag fra vaskemaskinen.

6. Kjenner du til om det er/har vært utettheter i terrasse/garasje/tak/fasade?

Ja

Beskrivelse: Det ble registrert vanndrypp fra listen øverst i skyvedøren i 1. etasje. Skyvedøren ble deretter skiftet ut i 2019, og arbeidet ble utført av Faber Bygg AS. Da problemet senere oppsto på nytt, ble det avdekket at lekkasjen stammet fra en råteskade i det store vinduet i 2. etasje. Dette vinduet ble skiftet ut i 2021 av TS Byggtjenester, og tiltaket løste problemstillingen.

10. Kjenner du til om det er/har vært skjeggkre i boligen?

Ja

Beskrivelse: Har hatt problemer med skjeggkre, men har blitt gjort tiltak i hele borettslaget og har ikke observert skjeggkre de siste 2 årene.

12. Kjenner du til om det er utført kontroll av el-anlegget og/eller andre installasjoner (f.eks. oljetank, sentralfyr, ventilasjon)?

Ja

Beskrivelse: Borettslaget har serviceavtaler på ventilasjonsanlegget og vannbåren varme.

13. Har du ladeanlegg/ladeboks for elbil i dag?

Ja

Beskrivelse: Ladeboks er koblet til borettslaget fellessystem i privat garasje.

16. Kjenner du til om det har vært utført arbeid på terrasse/garasje/tak/fasade?

Ja, kun av ufaglært/egeninnsats/dugnad

Beskrivelse: Har bygget egen terrasse nede ved hage og platting oppe ved inngangsdør.

18. Kjenner du til om det er innredet/bruksendret/bygget ut i kjeller eller loft eller andre deler av boligen?

Ja

Beskrivelse: Den åpne trappen fra kjøkken/stue opp til loftstuen ble bygget inn, og det ble etablert en mindre hems over trappeløpet. Arbeidet ble utført i 2022 av TS Byggtjenester. Tiltakene er ikke søknadsbehandlet eller godkjent av kommunen.

23. Kjenner du til om det foreligger skaderapporter/tilstandsvurderinger eller utførte målinger?

Ja

Beskrivelse: Det er registrert enkelte eldre fuktskader ved det nederste terrasse- og hagevinduet samt tilhørende dør. Borettslaget har opplyst at disse skadene skal utbedres. Det foreligger også en skade i parketten ved inngangsdøren, forårsaket av inntråkket snø fra fottøy. I tillegg er det en parkettskade ved øverste terrassedør i stuen, som oppstod da det begynte å regne mens døren sto åpen.

28. Kjenner du til om det er/har vært skjeggkre i sameiet/laget/selskapet (fellesareal eller i andre boliger)?

Ja

Beskrivelse: Som tidligere omtalt har det forekommet tilfeller av skjeggkre i boligen. Etter en koordinert innsats

fra samtlige beboere, i kombinasjon med tiltak utført av skadedyrkontrollør, har det ikke vært observert skjeggkre de siste to årene i vår andel.

Kommentar fra selger: Stekeovnen er defekt og mangler funksjon for både over- og undervarme. Det er også registrert enkelte fukt- og sprutmerker på listverket og foringen rundt kjøkkenvasken. Det er registrert misfarging i området under kjøkkenvasken som følge av en lekkasje som oppstod kort tid etter overtakelse i 2012. Lekkassen ble utbedret umiddelbart.

For ytterligere informasjon ber vi interessenter foreta en grundig gjennomgang av eiers egenerklæring som følger vedlagt i salgsoppgaven. Denne inneholder informasjon av vesentlig betydning for eiendommen.

## MODERNISERING OG PÅKOSTNINGER

Arbeid utført i regi av Borettslag:

2025:

- Fasadene malt i 2025.
- skifte av dører og vinduer i 2024

## REGULERINGS- OG AREALPLANER

Eiendommen er regulert til bolig.

Området er regulert til bolig, offentlig friområde, felles lekeareal, uteoppholdsareal, øvrige kommunaltekniske anlegg, spesialområde bevaring, offentlig bygg-undervisning, barnehage, forretning/kontor og barnehage. Området er berørt av følgende hensynsoner: H730\_118 båndlegging kulturminneloven, H110 Nedslagsfelt drikkevann.

Utsnitt av reguleringskart med bestemmelser kan ses hos meglerforetaket. Dersom det er ønskelig med ytterligere opplysninger knyttet til reguleringsforhold så oppfordrer vi interessenter til å kontakte Stavanger kommune.

## OPPVARMING

Fjernvarmeog vedovn.

Varmekilder, slik som ovner, kaminer, peiser, varmpumper og panelovner, følger med uansett festemåte. Frittstående biopeiser/varmeovner og terrassevarmere medfølger ikke. Det følger ikke med varmekilder i rom som ikke har vegg- eller fastmonterte varmekilder på visning.

## PARKERINGSFORHOLD

Fast parkeringsplass i felles garasjeanlegg. Kjøper er ansvarlig for å kontrollere at bilen passer på parkeringsplassen.

## VEI/VANN/KLOAKK

Offentlig og privat [28/3633- Tastagården 2 borettslag]vei.  
Offentlig vann og kloakk, via private stikkledninger.

## ADGANG TIL UTELEIE

Lov om borettslag og fastsatte vedtekter er gjeldende. Megler gjør spesielt oppmerksom på at andelseieren ikke kan overlate bruken av boligen til andre uten styrets godkjenning.

Se vedlagte vedtekter i salgsoppgaven for spesifikasjoner, eller kontakt styrets leder eller forretningsfører for ytterligere informasjon.

## FERDIGATTEST/MIDLERTIDIG BRUKSTILLATELSE

Det ble gitt ferdigattest på bygget den 21/03-2018 ifølge Stavanger kommune.

Dagens planløsning avviker noe fra de originale tegningene. Dette gjelder den åpne trappen fra kjøkken/stue opp til loftstuen ble bygget inn, og det ble etablert en mindre hems over trappeløpet. Arbeidet ble utført i 2022 av TV Byggtjenester. Tiltakene er ikke søknadsbehandlet eller godkjent av kommunen ifølge selger

## RADONMÅLING

Radon er en usynlig og luktfri gass som ligger nede i grunnen. Det varierer geografisk hvor stor forekomst det er av radon. Det er ikke et krav til måling av radon i bolig, men på generelt grunnlag er dette anbefalt. Ved utleie er det et krav til måling av radon. Det ble krav om radonsperre eller andre forebyggende tiltak mot radon på nybygg 1. juli 2010.

## INNHold

Innhold:

Underetasje: Parkering, Sportsbod, Gang

1. Etasje: Entrè, bad, gang, soverom, bod, spisestue/kjøkken

2 Etasje: Stue, 2 soverom, gang, bad

3 balkonger

Terrasse/hageareal

Parkering i lukket anlegg

## STANDARD

Rekkehus fra 2012 fremstår som i normal stand og normalt vedlikehold. For mer informasjon, se vedlagt tilstandsrapport.

## HVITEVARER

Følgende hvitevarer medfølger: Integrerte hvitevarer  
-Fastmonterte knagger i gang medfølger ikke  
- Vegghengte speil i stue og gang medfølger ikke

Produkter og installasjoner som medfølger overdras uten noen form for garantier, utover eventuell gjenværende leverandørgaranti.

Tilbehørsliste følger vedlagt i prospekt.

## INNBO OG LØSØRE

I henhold til avhl. § 3-4 skal eiendommen, når annet ikke er avtalt, overdras med innredninger og utstyr som etter lov, forskrift eller annet offentlig vedtak skal følge med. Det samme gjelder varig innredning og utstyr som enten er fastmontert eller er særskilt tilpasset bygningen, jf. avhl. § 3-5. Loven inneholder ingen detaljert oversikt over hva som omfattes av «innredning og utstyr», og over hva som skal regnes som «fastmontert eller særskilt tilpasset».

Partene kan fritt avtale hva som skal følge med eiendommen ved salg. Bransjens liste over løsøre og tilbehør som skal følge med eiendommen, er en del av avtalen mellom kjøper og selger dersom ikke annet er opplyst i salgsoppgaven, kjøper har tatt forbehold i bud eller avtale på annen måte er inngått. Der intet annet er avtalt, vil løsøre og tilbehør medfølge slik dette fremkommer av avhl. § 3-4 og § 3-5 og tilbehørslisten som fremkommer lenger bak i salgsoppgaven.

Produkter og installasjoner som medfølger overdras uten noen form for garantier, utover eventuell gjenværende leverandørgaranti.

Dersom det er noe i den vedlagte liste som ikke finnes på eiendommen, vil det heller ikke medfølge.

Bransjens liste over løsøre og tilbehør er utarbeidet av Norges Eiendomsmeglerforbund, Eiendom Norge og

Advokatforeningens Eiendomsmeglingsgruppe, og er gjeldende fra 1. januar 2020.

#### AREALER

BRA - i: 132 m<sup>2</sup>

BRA - e: 5 m<sup>2</sup>

BRA totalt: 137 m<sup>2</sup>

TBA: 42 m<sup>2</sup>

Bruksareal fordelt på etasje

Kjeller

BRA-i: 6 m<sup>2</sup> Vindfang, trappegang

BRA-e: 5 m<sup>2</sup> Bod

1. etasje

BRA-i: 67 m<sup>2</sup> Entré, bad, gang, soverom, spisestue/kjøkken

2. etasje

BRA-i: 59 m<sup>2</sup> Stue, soverom, soverom 2, gang, bad

TBA fordelt på etasje

Kjeller

24 m<sup>2</sup> Terrasse og hageareal

1. etasje

6 m<sup>2</sup> Balkong

2. etasje

12 m<sup>2</sup> Balkong

#### ØKONOMI

##### PRISANTYDNING

Kr. 2 890 000,-

##### FELLESKOSTNADER

Kr. 25 851,-/mnd

##### FELLESKOSTNADER INKLUDERER

Felleskostnadene fordeles seg slik:

- A konto renter: 4 663 kr i måneden

- A konto avdrag: 4 657 kr i måneden

- A konto renter: 4 781 kr i måneden

- Felleskostnader: 6 975 kr i måneden

- A konto avdrag: 4 775 kr i måneden

- Felleskostnadene inkluderer kollektiv avtale om TV og bredbånd via Altibox.

I tillegg kommer medlemskontingent på kr 350 pr.år.

##### FORMUESVERDI - PRIMÆR

Kr. 1 433 750,- som primærbolig for 2026

##### FORMUESVERDI - SEKUNDÆR

Kr. 5 735 000,- som sekundærbolig for 2026

##### INFORMASJON OM FORMUEVERDI

Opplyst formuesverdi er hentet fra boligeiers (selgers) skattekort for inneværende år.

##### OMKOSTNINGER

kr. 2 890 000,- (Prisantydning)

kr. 2 869 382,- (Andel av fellesgjeld)

-----  
kr. 5 759 382,- (Pris inkl. fellesgjeld)

-----  
kr. 8 900,- (Boligkjøperforsikring Söderberg & Partners)

kr. 8 406,- (Gebyr forhåndsprøving forkjøpsrett)

kr. 545,- (Tinglysning pantedokument)

kr. 545,- (Tinglysning skjøte)

-----  
kr. 18 396,- (Omkostninger totalt)

-----  
kr. 5 777 778,- (Totalpris inkl. omkostninger)

NB! Regnestykket forutsetter at det kun tinglyses ett pantedokument og at eiendommen selges til prisantydning. Det tas forbehold om endringer i offentlige avgifter/gebyrer.

Andel fellesgjeld og andel formue overtas av kjøper.

##### BETALINGSBETINGELSER

Det tas forbehold om endring i offentlige gebyrer.

Kjøpesum samt omkostninger innbetales senest per overtagelsesdato. Kjøper er selv ansvarlig for at alle innbetalinger er meglerforetaket i hende til avtalt tid og må selv påse at eventuell bankforbindelse er informert om dette. Innbetaling av kjøpesum skal skje fra kjøpers konto i norsk finansinstitusjon.

##### SERVITUTTER/RETTIGHETER

På eiendommen til borettslaget er det tinglyst følgende heftelser og rettigheter som følger eiendommens matrikkel ved overskjøting til ny hjemmelshaver:

Heftelser i eiendomsrett:

29.10.2012 - Dokumentnr: 2012/905905-1/200 -

Pantedokument

Beløp: NOK 122 678 000

Panthaver: HUSBANKEN

ORG.NR: 942 114 184

Uomsettelig

10.12.2012 - Dokumentnr: 2012/1050248-1/200 -

Pantedokument

Beløp: NOK 40 892 500

Panthaver: BORETTSLAGETS ANDELSEIERE I FELLESSKAP

LØPENR: 13486825

10.01.2024 - Dokumentnr: 2024/960881-1/200 -

Prioritetsbestemmelse

VEKET FOR: PANTEDOKUMENT 2023/1283917-1

Beløp: NOK 5 000 000

Panthaver: DNB BANK ASA

ORG.NR: 984 851 006

ELEKTRONISK INNSENDT

**GRUNNBOKSDATO**

09.02.2026

**FORSIKRINGSSKAP**

IF Skadeforsikring

**POLISENUMMER**

SP0002609568

**OM BORETTSLAGET**

Tastagården 1 Borettslag er et boligselskap beliggende i Stavanger kommune. Selskapet består av 36 enheter, som er 36 rekkehus fordelt på fire rekker. Selskapet har organisasjonsnummer 998418828, og forretningsfører er Bate boligbyggelag.

**ANDEL FELLESGJELD**

Kr. 2 869 382,- pr. 13.04.2026

**LÅNEBETINGELSER FELLESGJELD**

Selskapets totale lån og vilkår:

Lånenummer: 1355980310, Husbanken

Annuitetslån, 4 terminer per år.

Rentesats per 13-04-2026: 4.05% pa.

Antall terminer til innfrielse: 68

Saldo per 13-04-2026: kr 34 000 842

Andel av saldo: kr 1410804

( siste termin 31-03-2043 )

Flytende rente

IN-Ordning: Ja

Lånenummer: 135598031, Husbanken

Annuitetslån, 4 terminer per år.

Rentesats per 13-04-2026: 4.05% pa.

Antall terminer til innfrielse: 68

Saldo per 13-04-2026: kr 38 825 056

Andel av saldo: kr 1375892

( siste termin 31-03-2043 )

Flytende rente

IN-Ordning: Ja

Lånenummer: 15160277685, Dnb Bank ASA

Annuitetslån, 4 terminer per år.

Rentesats per 13-04-2026: 5.25% pa.

Antall terminer til innfrielse: 56

Saldo per 13-04-2026: kr 2 854 305

Andel av saldo: kr 82 687

( siste termin 28-03-2040 )

Flytende rente

IN-Ordning: Nei

Borettslaget har en total gjeld på kr 75 680 203,-

**ANDEL FORMUE**

Kr. 38 024,- pr. 31.12.2025

**REGNSKAP/BUDSJETT/KOSTNADSØKNINGER**

Utdrag fra borettslagets regnskap 2025:

Inntekter: kr 10 442 755,-

Kostnader: kr 3 957 420,-

Driftresultat: kr 6 485 336,-

Resultat: kr 2 804 119,-

Styrets planer fremover

Få kontroll på dør/vindu problematikken(god økonomi styring) Sørg for god gjennomføring av ventilasjonsrens, jobb aktivt med bevar hms, kontroll uteplasser( oppgradere om økonomien tillater dette) Montere vann vakt teknisk rom. Årlig kontroll tak/ sluk. Denne informasjonen er innhentet fra generalforsamling 2026. Felleskostnader/ fellesgjeld kan øke ifm. dette. Konferer megler for mer info.

Innkalling/referat fra siste generalforsamling og regnskap/ budsjett er innhentet og kan sees hos meglerforetaket.

## SIKRINGSFOND

Avtale om finansiering av felleskostnader hos Klare Finans AS

## FORRETNINGSFØRER

Bate boligbyggelag

## FORKJØPSRETT

Det foreligger forkjøpsrett for medlemmer i borettslaget/ boligbyggelaget.

Dersom forkjøpsretten blir benyttet, vil kjøper bli løst fra den inngåtte kontrakten.

Forkjøpsretten vil bli utlyst etter boligen er solgt.

## GEBYR FORKJØPSRETT

8406

## STYREGODKJENNELSE

Borettslaget praktiserer styregodkjenning av ny andelseier. Kjøper er forpliktet til å gjennomføre handelen uavhengig av om kjøper på overtakelsestidspunktet er godkjent av borettslaget som ny andelseier. Risikoen for å bli godkjent som ny andelseier påhviler kjøper. Dersom kjøper på overtakelsestidspunktet ikke er godkjent som ny andelseier, har kjøper dog ikke rett til å ta eiendommen i bruk.

## DYREHOLD

Ifølge ordensregler er dyrehold tillatt under forutsetning av at eier aksepterer boligselskapets regler for dyrehold. Se disse i vedlagte ordensregler.

## VEDTEKTER/HUSORDENSREGLER

Vedtekter og husordensregler er vedlagt prospekt.

## BEBOERNES FORPLIKTELSER OG DUGNADER

Forpliktelser

Andelseiernes vedlikeholdsplikt

(1) Den enkelte andelseier skal holde boligen, og andre rom og annet areal som hører boligen til, i forsvarlig stand og vedlikeholde slikt som vinduer, rør, sikringsskap fra og med første hovedsikring/-inntakssikring, ledninger med tilbehør, varmekabler, inventar, utstyr inklusive vannklosett, varmtvannsbereider og vask, apparater og innvendige flater. Våtrom må brukes og vedlikeholdes slik at lekkasjer

unngås.

(2) Vedlikeholdet omfatter også nødvendige reparasjoner og utskifting av slikt som rør, sikringsskap fra og med første hovedsikring/inntakssikring, ledninger med tilbehør, varmekabler, inventar, utstyr inklusive slikt som vannklosett, varmtvannsbereider og vasker, apparater, tapet, gulvbelegg, vegg-, gulv- og himlingsplater, skillevegger, listverk, skap, benker og innvendige dører med karmen.

(3) Andelseieren har også ansvaret for oppsteking og rensing av innvendige avløpsledninger både til og fra egen vannlås/sluk og fram til borettslagets felles-/hovedledning. Andelseier skal også rense eventuelle sluk på verandaer, balkonger o.l.

(4) Andelseieren skal holde boligen fri for insekter og skadedyr. Hvis det er usikkerhet om hvordan skaden er oppstått, utbedrer borettslaget skaden og har adgang til boligene for kontroll og utbedring.

(5) Vedlikeholdsplikten omfatter også utbedring av tilfeldig skade.

(6) Oppdager andelseieren skade i boligen som borettslaget er ansvarlig for å utbedre, plikter andelseieren straks å sende melding til borettslaget.

## DIVERSE OPPLYSNINGER

### DIVERSE

Notar AS og eiendomsmeglingsforetakene som er en del av Notar-kjeden, har samarbeid med forskjellige foretak som tilbyr produkter eller tjenester i forbindelse med megleroppdraget:

- Søderberg & Partners leverer boligselgerforsikring
- Søderberg & Partners leverer boligkjøpeforsikring
- Overo, leverandør av digitale oppgjørsskjema og overtakelsesprotokoller, tilbyr avtale om strøm, alarm og bredbånd.

Hvilke produkter/tjenester kjøper og selger tilbys i forbindelse med oppdraget, kan variere ut fra hvor i landet eiendommen ligger. Plantegninger:

Vedlagte plantegning(er) er ikke i målestokk og derfor kun å anse som en skisse(r).

### LEGALPANT

Borettslaget har legalpant for forfalte felleskostnader og andre krav som følger av borettslagsforholdet iht. borettslagsloven § 5-20. Pantet er begrenset oppad til 2x folketrygdens grunnbeløp.

## OVERTAGELSE

Etter avtale. Dog tidligst etter at forkjøpsretten for øvrige andelseiere i borettslaget og eventuelt medlemmer av boligbyggelaget er avklart, samt at styrets godkjenning er gitt. I h.t. lov om borettslag tar dette 20 dager fra melding om salget gis. Angi ønsket overtakelse ved budgivningen.

## BAKGRUNN FOR OPPLYSNINGER I SALGSOPPGAVEN

Salgsoppgaven er utarbeidet ut ifra opplysninger som er gitt av selger, befaring av eiendommen samt innhenting av nødvendige dokumenter og evt. takst/tilstandsrapport.

## SALGSOPPGAVE SIST OPPDATERT

30.04.2026

## ANSVARLIG MEGLERFORETAK

NOTAR - Stavanger Eiendomsformidling AS

Madlaveien 10, 4010 STAVANGER. TLF. 51 84 98 00

## MEGLER

Therese Sekse, Eiendomsmegler

Epost: ts@notar.no

## MEGLERS VEDERLAG

Fastpris vederlag	kr.	50000.00	(inkl. mva).
Salgstilretteleggelse	kr.	9 900,-	(inkl. mva.)
Oppgjørsgebyr	kr.	7 900,-	(inkl. mva.)
Markedspakke	kr.	18 900,-	(inkl. mva.)

Direkte utlegg dekkes av selger.

Dersom handel ikke kommer i stand er følgende avtalt om meglerforetakets vederlag: Intet salg - ingen regning.

Oppdragsgiver betaler bare hvis det blir salg.

Boligselgerforsikring, bygningsrapport, takst og annonsering utover avtalt markedspakke inngår ikke i garantien, men kan bestilles direkte fra leverandør.

## VIKTIG INFORMASJON

### BOLIGSELGERFORSIKRING

For denne eiendommen er det tegnet boligselgerforsikring.

### BOLIGKJØPERFORSIKRING

Kjøper har anledning til å tegne boligkjøperforsikring.

Boligkjøperforsikring er en rettshjelpsforsikring som dekker utgifter forbundet med juridisk bistand, fagkyndig uttalelse og saksomkostninger. Forsikringen er valgfri. Se produktark, vedlagt salgsoppgave, for nærmere informasjon og priser.

Forsikringen er meglet fram av Söderberg & Partners og er plassert hos Gar-Bo Försäkring AB. Skadebehandling foretas av Crawford & Company.

### ANDRE FORSIKRINGER

Ved kjøp av bolig gjennom Notar Eiendomsmegling får

kjøper én måned gratis forsikring i samarbeid med Kolibri Forsikring.

- Leilighet: gratis innboforsikring i én måned

- Enebolig: gratis bygningsforsikring i én måned  
Forsikringen trer i kraft fra overtakelsesdato. Kolibri Forsikring vil kontakte kjøper med informasjon om forsikringen og eventuelle videre valg.

Hva betyr dette? Innboforsikring dekker eiendelene dine i boligen, som møbler, klær og elektronikk. Bygningsforsikring dekker selve bygningen, inkludert vegger, tak og faste installasjoner.

Tilbudet gir kjøper trygghet fra første dag som eier. Videre forsikring avtales direkte mellom kjøper og Kolibri Forsikring dersom kjøper ønsker dette.

## SENTRALE LOVER

Eiendommen selges etter reglene i avhendingsloven.

Eiendommen skal overleveres kjøper i tråd med det som er avtalt. Det er viktig at kjøper setter seg grundig inn i alle salgsdokumentene, herunder salgsoppgave, tilstandsrapport og selgers egenerklæring. Kjøper anses kjent med forhold som er tydelig beskrevet i salgsdokumentene. Forhold som er beskrevet i salgsdokumentene kan ikke påberopes som mangler. Dette gjelder uavhengig av om kjøper har lest dokumentene. Alle interessenter oppfordres til å undersøke eiendommen nøye, gjerne sammen med fagkyndig før bud inngis. Kjøper som velger å kjøpe usett kan ikke gjøre gjeldende som mangel noe han burde blitt kjent med ved undersøkelsen. Dersom det er behov for avklaringer, anbefaler vi at kjøper rådfører seg med eiendomsmegler eller en bygningssakkyndig før det legges inn bud.

Hvis eiendommen ikke er i samsvar med det kjøperen må kunne forvente ut ifra alder, type og synlig tilstand, kan det være en mangel. Det samme gjelder hvis det er holdt tilbake eller gitt uriktige opplysninger om eiendommen. Dette gjelder likevel bare dersom man kan gå ut i fra at det virket inn på avtalen at opplysningen ikke ble gitt eller at feil opplysninger ikke ble rettet i tide på en tydelig måte. En bolig som har blitt brukt i en viss tid, har vanligvis blitt utsatt for slitasje og skader kan ha oppstått. Slik bruksslitasje må kjøper regne med, og det kan avdekkes enkelte forhold etter overtakelse som nødvendiggjør utbedringer. Normal slitasje og skader som nødvendiggjør utbedring, er innenfor hva kjøper må forvente og vil ikke utgjøre en mangel.

Boligen kan ha en mangel dersom det er avvik mellom opplyst og faktisk areal, forutsatt at avviket er på 2% eller mer og minimum 1 kvm.

Dersom eiendommen har et mindre grunnareal (tomt) enn kjøperen har regnet med, er det likevel ikke en mangel hvis ikke arealet er vesentlig mindre enn det som fremkommer av salgsdokumentene, jf. avhl-3-3.

Ved beregning av et eventuelt prisavslag eller erstatning må kjøper selv dekke tap/kostnader opptil et beløp på kr 10 000 (egenandel).

Dersom kjøper ikke er forbruker selges eiendommen «som den er», og selgers ansvar er da begrenset jf. avhl. § 3-9, 1. ledd 2. pktm. Avhendingsloven § 3-3 (2) fravikes, og hvorvidt en innendørs arealsvikt karakteriseres som en mangel vurderes etter avhendingsloven § 3-8. Informasjon om kjøpers undersøkelsesplikt, herunder oppfordringen om å undersøke eiendommen nøye, gjelder også for kjøpere som ikke anses som forbrukere. Med forbrukerkjøper menes kjøp av eiendom når kjøperen er en fysisk person som ikke hovedsakelig handler som ledd i næringsvirksomhet. Både kjøper og selger er forpliktet til å signere den standard kjøpekontrakten som er utarbeidet av Notar i forbindelse med eiendomshandler. Kjøpekontrakten kan gjennomgås hos eiendomsmegleren før budet legges inn.

#### **PERSONOPPLYSNINGSLOVEN**

Ditt personvern er viktig for Notar og vi er opptatt av å verne om personopplysningenes integritet, tilgjengelighet og konfidensialitet. All behandling av personopplysninger i Notar skal følge det til enhver tid gjeldende personvernregelverket, herunder GDPR og personopplysningsloven. Les mer om dette her: <https://notar.no/personvern.aspx>.

#### **HVITVASKINGSREGLENE**

Eiendomsmeglere er underlagt lov om hvitvasking og tilhørende forskrift. Etter hvitvaskingsloven er eiendomsmegler pålagt å gjennomføre kundetiltak av både selger og kjøper. Hvis kjøper ikke bidrar til at megler får gjennomført kundetiltak, og dette fører til at transaksjonen ikke kan gjennomføres eller blir forsinket, misligholder kjøper avtalen med selger. Etter 30 dager anses misligholdet vesentlig, og selger har rett til å heve avtalen og gjennomføre deknings salg for kjøpers regning. Dersom det er selger som ikke bidrar til at megler får gjennomført løpende kundetiltak underveis i oppdraget må eiendomsmegler stanse gjennomføringen av

transaksjonen. Selger vil i et slikt tilfelle ha misligholdt sine forpliktelser, og kjøper vil kunne ha et krav mot selger etter avhendingsloven. Hvis kundetiltak ikke lar seg gjennomføre, vil Notar ikke kunne bistå med handelen eller foreta oppgjør.

Kjøper oppfordres til å innbetale kjøpesummen som ikke kommer fra låneinstitusjon, i en samlet innbetaling fra egen konto i norsk bank. Dersom innbetaling likevel må foretas på annen måte, må megler orienteres med begrunnelse og informasjon om innbetalers navn, før innbetaling av oppgjør.

#### **BUDGIVNING**

Det første budet skal inngis skriftlig på Notar sitt budskjema, påført budgivers signatur og vedlagt kopi av legitimasjon. Alternativt kan man legge inn bud elektronisk, ved bruk av "Gi bud" knapp i nettannonse, hvor budgiver må legitimere seg med BankID. Senere bud kan inngis per e-post eller SMS til megler. Megler skal så snart som mulig bekrefte skriftlig overfor budgiver at bud er mottatt. Bud som ikke er skriftlig, eller som har en kortere akseptfrist enn til kl. 12.00 første virkedag etter siste annonserte visning, vil ikke bli formidlet til selger. Et bud er bindende for budgiver frem til angitt akseptfrist.

Bestemmelser om budgivning gitt i medhold av eiendomsmeglingsloven § 6-8 kommer til anvendelse ved utførelsen av Oppdraget. For å sikre en forsvarlig gjennomføring av budrunden, stiller Notar krav til frister ved budgivningen. Bud skal ikke ha en akseptfrist på mindre enn 30 minutter fra budet inngis. Bud med kortere akseptfrist enn 30 minutter kan avvises.

Selger står fritt til å forkaste eller akseptere ethvert bud. Selger må skriftlig akseptere budet før budaksept kan formidles til budgiver.

Fra og med 01.07.25 ble det ikke lengre være lovlig å legge inn hemmelige bud.

Megler kan dermed ikke formidle bud med forbehold om at budet eller forbehold i budet skal holdes skjult (hemmelig) for andre budgivere og interessenter.

Kopi av budjournal skal gis til kjøper og selger uten ugrunnet opphold etter at handelen er kommet i stand. Alle som har inngitt bud på eiendommen kan kreve kopi av budjournalen i anonymisert form etter at budrunden er avsluttet.

For øvrig vises det til "Forbrukerinformasjon om budgivning" som er inntatt i salgsoppgaven.

# Plantegning

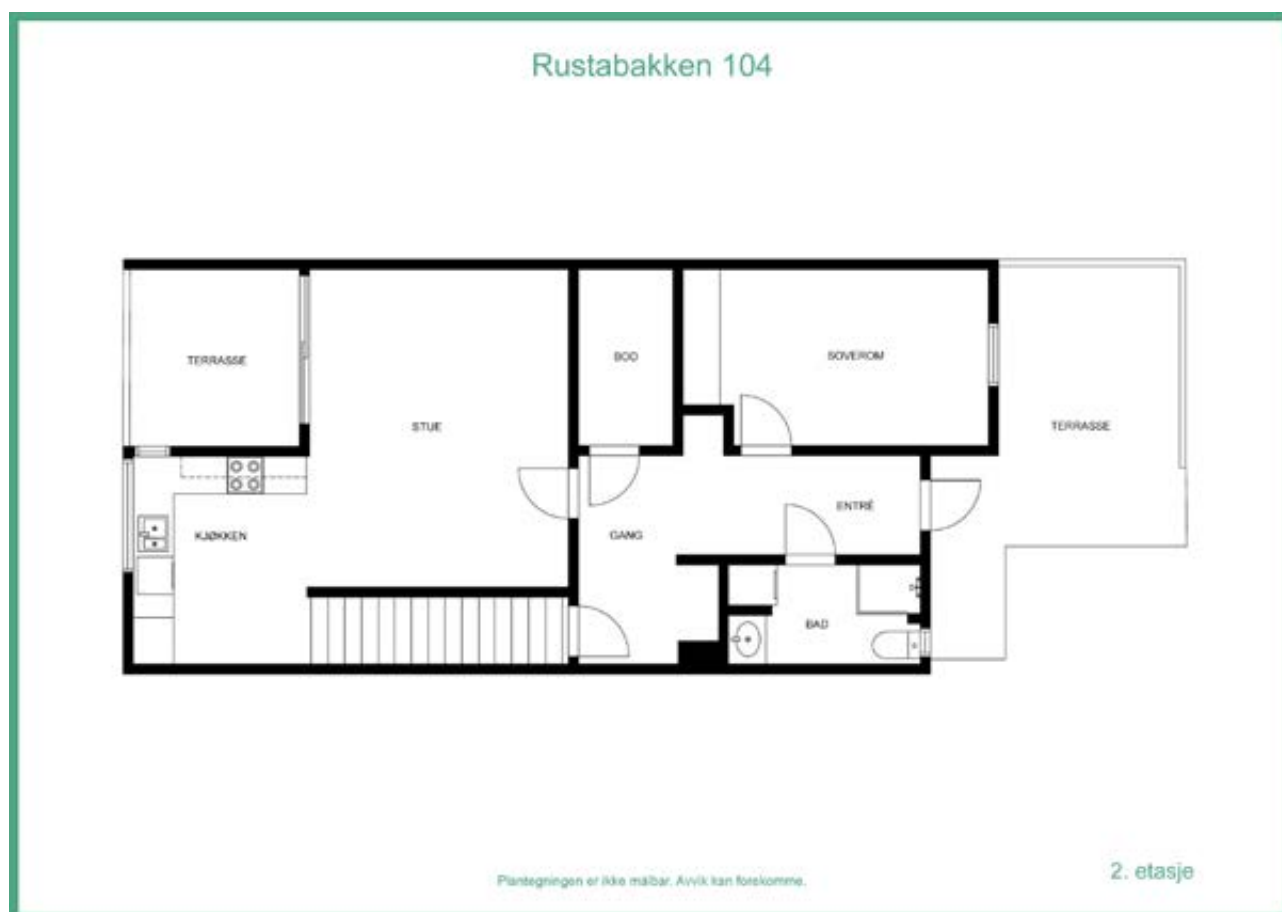

# Plantegning

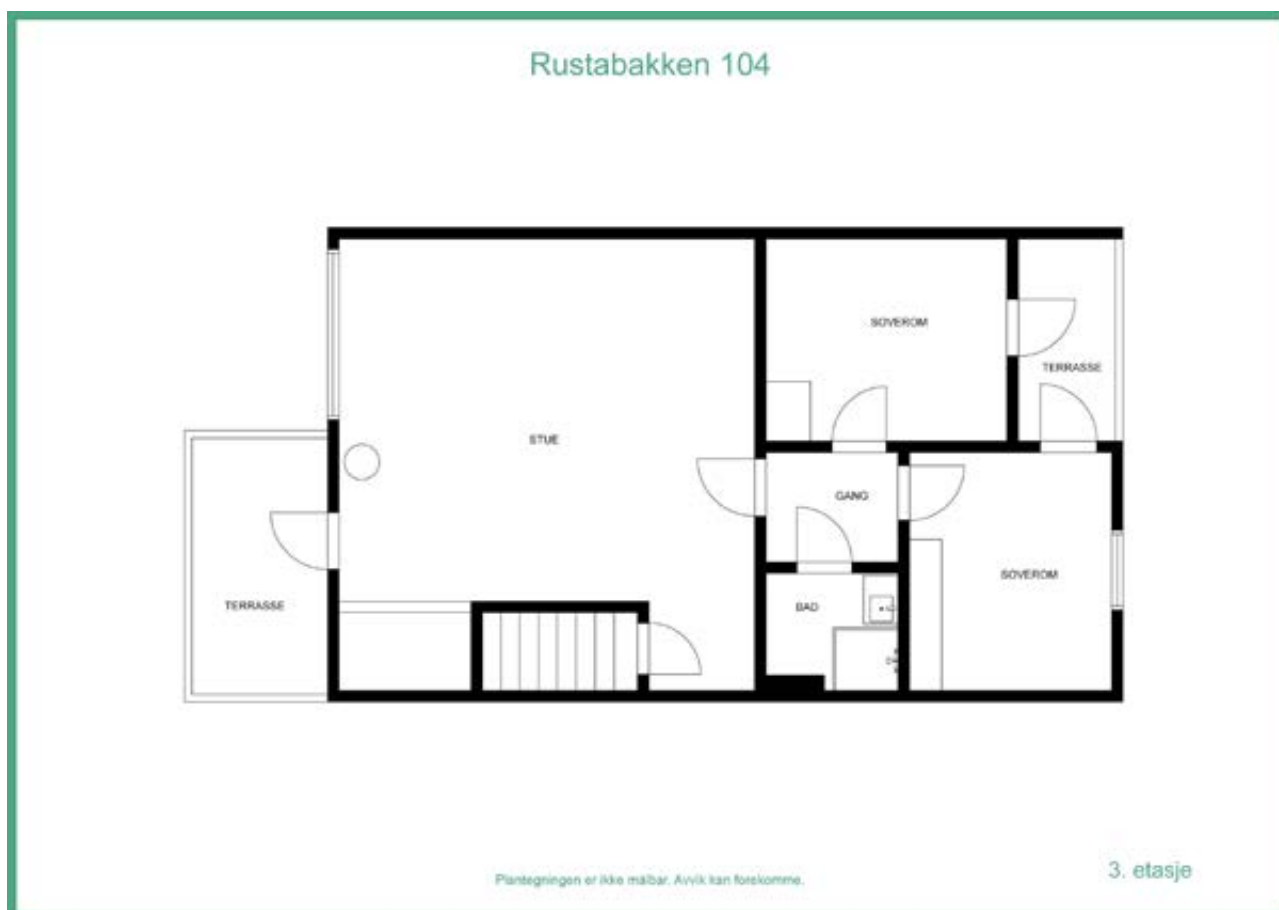

# Plantegning

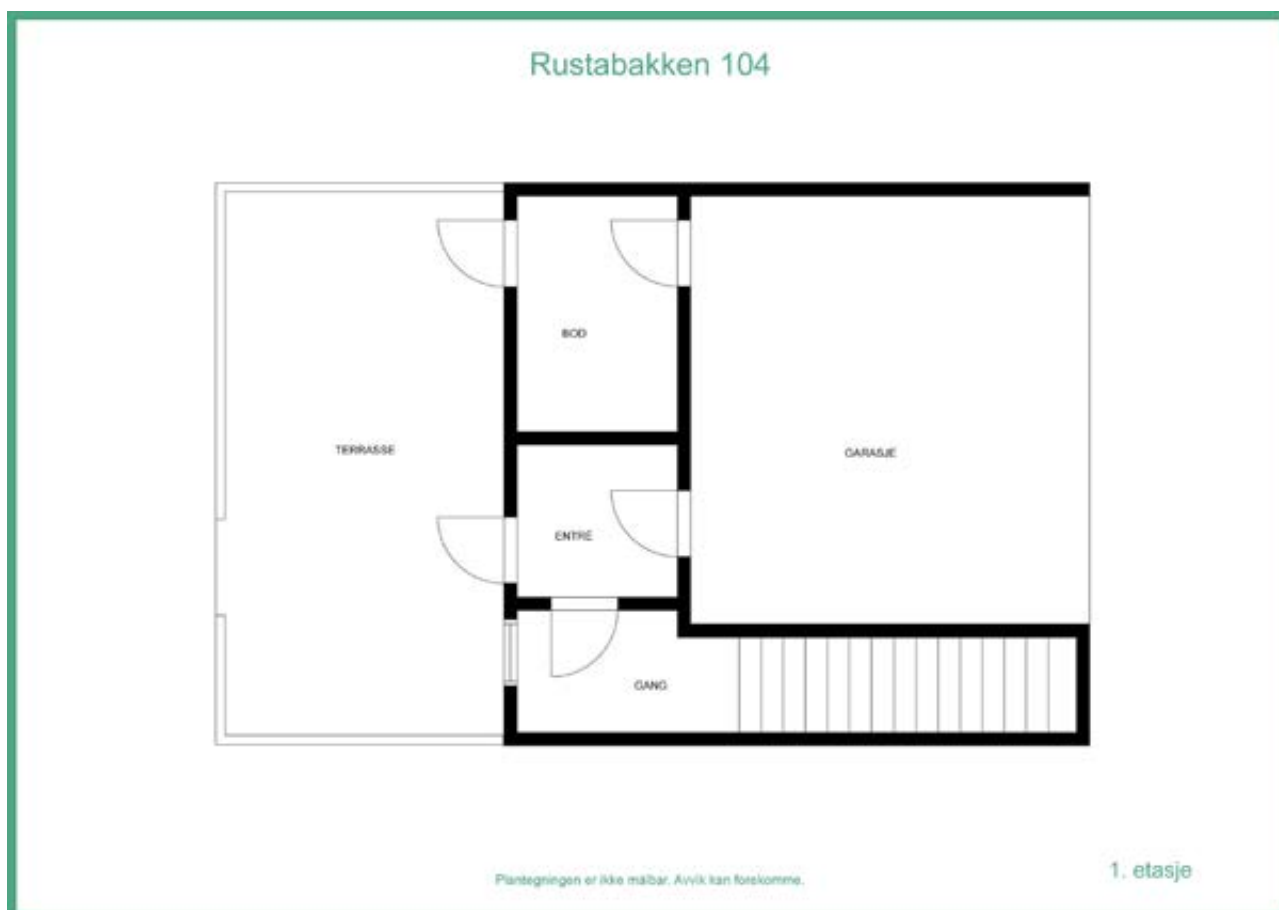

# Denne boligen vil jeg gjerne ha!

## Hva nå?

### 1 - KONTAKT MEGLER

Registrer din interesse og megleren holder deg oppdatert.

### 2 - HA FINANSIERING PÅ PÅSS

Undersøk med banken hvor mye du kan få i lån, og be om evt. finanseringsbevis.

### 3 - UNDERSØK BOLIGEN

Før det legges inn bud på eiendommen oppfordres budgiver til å sette seg inn i all relevant informasjon om eiendommen, herunder eventuell salgsoppgave og teknisk rapport med alle vedlegg.

### 4 - BUDGIVNING

Dersom du ønsker å by kan første bud gis via GI BUD-knappen på hver eiendom, eller du kan fylle ut budskjema som leveres/sendes til megler. Påfølgende bud må også være skriftlige, men kan i tillegg gis via SMS eller epost. Se forbrukerinformasjon om budgivning i prospekt.



# Vedlegg

## RUSTABAKKEN 104

Tilstandsrapport utført av Asbjørn Frafjord/Takstteam AS datert 22/04-26, selgers egenerklæring datert 12/04-26, energiattest, grunnkart, reguleringskart, vedtekter og husordensregler ligger vedlagt. Det gjøres oppmerksom på at salgsoppgaven ikke er komplett uten alle vedlegg. Ta kontakt med meglerforetakets representant dersom du mener at noen av vedleggene mangler.

# Tilstandsrapport

 Rekkehus

 Rustabakken 104 , 4027 STAVANGER

 STAVANGER kommune

 gnr. 28, bnr. 3630

 Andelsnummer 34

Sum areal alle bygg: BRA: 137 m<sup>2</sup> BRA-i: 132 m<sup>2</sup>



Befaringsdato: 08.04.2026

Rapportdato: 22.04.2026

Oppdragsnr.: 12162-1857

Referansenummer: OL4315

Autorisert foretak: TAKST TEAM AS

Sertifisert Takstingeniør: Asbjørn Frafjord

Vår ref: 010638



Rapporten kan brukes i inntil ett år etter rapportdato, og kan ikke gjenbrukes ved flere boligsalg i denne perioden. Skjer det endringer, oppstår skader også videre på boligen, bør du som selger be om oppdatert rapport.

## Norsk takst

Norsk takst er bransjeorganisasjonen for landets bygningssakkyndige og takstforetak, med om lag 1400 sertifiserte medlemmer fordelt på omtrent 1000 bedrifter. I boligomsetningen regnes takstrapportene som et helt avgjørende element i den informasjonen som gjøres tilgjengelig for kjøper. Årlig leverer medlemmene rundt 120.000 slike takster. Det gir unik oversikt over norske boliger, og bidrar til at alle oppdrag kan utføres med utgangspunkt i erfaringsbasert kvalitet.



Det stilles høye krav til utdanning, sertifisering og yrkesetikk. Norsk takst er opptatt av at boligomsetningen skal være trygg, og legger vekt på å opptre uavhengig av andre bransjeaktører. Bygningssakkyndige fakturerer sine tjenester uten hensyn til hvilken pris som oppnås, og skal heller ikke på annen måte ha noen egeninteresse knyttet til handelen.

Uavhengighet og god fagkunnskap har over tid bygget troverdighet og tillit. Både selger og kjøper skal kunne stole på bygningssakkyndiges vurderinger. For tilfeller der det likevel skulle oppstå misnøye med utført arbeid, har vi sammen med Forbrukerrådet etablert en klagenemnd.

Norsk takst har en sentral rolle i utviklingen av norske standarder, regler og profesjonsprinsipper, og representerer bransjen i alle relevante internasjonale fora. Dette sikrer at norske bygningssakkyndige tidlig kan tilpasse seg krav og bransjetrender fra utlandet, samtidig som takseringsfaget får en norsk stemme på verdensbasis. Organisasjonen bidrar i næringspolitisk sammenheng, og har vært en pådriver for å sikre at lover og regler gir trygghet for forbrukerne i boligomsetningen.

## TAKST TEAM AS

### LITT OM TAKST TEAM AS

Vi er et firma som har drevet med taksering av fast eiendom i mer enn 40 år. Rogaland fylke er vårt primærområde, men vi utfører også oppdrag i tilstøtende fylker.

Takst Team består av uavhengige, profesjonelle og faglig dyktige takstingeniører som sikrer og takserer verdier, skader og eiendom etter bransjens strenge standarder og etiske regler. Vi er sertifisert gjennom Norsk Takst, og følger deres etterutdanningsprogram.

Vi er medlem av Takstnett - Norges største totalleverandør av taksttjenester. Les mer om oss her: <https://www.takstnett.no>

Våre verdier;

Kompetent: Vi har både spiss- og breddekompetanse

Uavhengig: Vi er uavhengige og profesjonelle

Nytenkende: Vi er framoverlente og toneangivende

Våre rapporter er utarbeidet etter Norsk takst sine retningslinjer, og vi ber deg lese nøye gjennom rapporten. Har du spørsmål, eller er det noen feil som bør rettes opp, ber vi deg kontakte oss for å avklare dette.

### Rapportansvarlig

Asbjørn Frajford

asbjorn@takst-team.no

924 05 207



# Dette trenger du å vite om tilstandsrapporten



## Hva er en tilstandsrapport?

En tilstandsrapport beskriver synlige skader/avvik eller tegn på skader/avvik på boligen. Rapporten fremhever vanligvis ikke positive egenskaper ved boligen.



## Hva vurderer en bygningssakkyndig?

Den bygningssakkyndige vurderer boligen ut fra hva man kan forvente av en bygning av samme alder og type. Vurderingen gjøres som regel mot hvordan det var vanlig å bygge og regler som gjaldt da boligen ble oppført (søknadstidspunktet). Forhold som er vanlige for bygningens alder, slik som slitasje etter normal bruk regnes ikke som avvik.



## Hva inneholder tilstandsrapporten?

Den bygningssakkyndige undersøker rom og bygningsdeler slik det kommer frem av [Forskrift til avhendingsloven](#). Tilstandsrapporten inneholder bare avvik som den bygningssakkyndige kan se eller kontrollere med enkle hjelpemidler. Det gjøres ikke nærmere undersøkelser slik som åpning av vegger eller andre bygningsdeler. I vegg mot våtrom og rom under terreng kan det borres et hull for å gjøre enkle undersøkelser slik som fuktøk.

## Når du kjøper en brukt bolig

Når du kjøper en brukt bolig, er det viktig å være oppmerksom på at dette ikke kan sammenlignes med å kjøpe en ny bolig. Måten boligen ble bygget på kan være annerledes enn i dag. Bygninger svekkes over tid, og utsettes for slitasje blant annet på grunn av bruk og vær og vind. Mange boliger fornyes helt eller delvis, noen i flere omganger, eller det oppføres tilbygg. Særlig for boliger som er pusset opp eller endret, er det viktig å merke seg at fornyelse av overflater ikke nødvendigvis betyr at bygningsdeler under er forbedret.

## Vurdering mot byggeregler

Den bygningssakkyndige vil vurdere boligen mot hvordan det var vanlig å bygge og regler som gjaldt på søknadstidspunktet. Den bygningssakkyndige ser etter avvik som har betydning for og som reduserer boligens funksjon og verdi, og som kommer frem av forskrift til avhendingslova.

Noen bygningsdeler og forhold vil den bygningssakkyndige vurdere mot dagens regelverk. Etter dagens regelverk vil disse kunne få avvik og/eller TG2 eller TG3 uten at det nødvendigvis er krav om at avviket utbedres. Dette kan gjelde sluk, tettesjikt og fall på bad og vaskerom, forhold som gjelder sikkerhet mot brann, rekkverk, trapper osv.

## Tilstandsrapporten beskriver ikke hele boligen

### BYGNINGSSAKKYNDIGE SER FOR EKSEMPEL IKKE PÅ

- vanlig slitasje og normal vedlikeholdstilstand
- bagatellmessige forhold som ikke påvirker bygningens bruk eller verdi vesentlig
- etasjeskillere
- tilleggsbygg slik som garasje, bod, annek, naust også videre
- utvendige trapper
- støttemurer
- skjulte installasjoner
- installasjoner utenfor bygningen
- full funksjonstesting av el- og VVS-installasjoner
- geologiske forhold og bygningens plassering på grunnen
- bygningens planløsning
- bygningens innredning
- løsløse slik som hvitevarer
- utendørs svømmebasseng og pumpeanlegg
- bygningens estetikk og arkitektur
- bygningens lovlighet (bortsett fra bruksendringer, brannceller og forhold som åpenbart kan påvirke helse, miljø og sikkerhet)
- fellesarealer (med mindre boligeier har vedlikeholdsplikt for fellesarealer og dette er kjent for bygningssakkyndig, eller fellesarealet har en særlig tilknytning til boligen).

© iVerdi 2023 © Norsk takst 2023

Malen til denne rapporten, inkludert standardtekstene fra Norsk takst, er vernet etter åndsverkloven og kan kun benyttes av medlemsforetakene i Norsk takst og av takstingeniører som er sertifisert i slikt foretak, samt av kunder hos iVerdi og studenter hos NEAK. For andre aktører er eksemplarframstilling av malen og standardtekster, som utskrift og annen kopiering til bruk som grunnlag for tilsvarende rapporter, bare tillatt når det er hjemlet i lov (kopiering til privat bruk, sitat o.l.) eller avtale med Norsk Takst ([Forside](#)) eller iVerdi ([Hjem-iVerdi](#)).

Utnyttelse i strid med lov eller avtale kan medføre erstatnings- og straffeansvar.

# Dette trenger du å vite om tilstandsrapporten

## Tilstanden vurderes med ulike tilstandsgrader

Tilstanden gir uttrykk for en gitt forventet tilstand, blant annet vurdert ut fra alder og normal bruk. Ved Tilstandsgrad 0 (TG0) og Tilstandsgrad 1 (TG1) gir den bygningssakkyndige normalt ingen begrunnelse for valg av tilstandsgrad. Grunnen er at bygningen eller bygningsdelen da bare har normal slitasje. Ved skjulte konstruksjoner kan alder alene avgjøre tilstandsgrad. Når bygningssakkyndige anbefaler tiltak, for eksempel utbedringer, må brukeren av rapporten vurdere om tiltakene er nødvendige og lønnsomme.

Når den bygningssakkyndige velger tilstandsgrad, baseres vurderingen på faste kriterier som følger av gjeldende bransjestandard for Teknisk tilstandsanalyse ved omsetning av bolig og Forskrift til avhendingslova.



### TILSTANDSGRAD 0, TG0: INGEN AVVIK

Bygningsdelen skal være tilnærmet ny, ikke vise tegn på slitasje og det skal være lagt frem dokumentasjon på faglig god utførelse. Det er ingen merknader til delen.



### TILSTANDSGRAD 1, TG1: MINDRE AVVIK

Bygningsdelen skal bare ha normal slitasje, og straktiltak skal ikke anses som nødvendig. Graden kan også brukes når delen er ny, men der dokumentasjon på faglig god utførelse mangler.



### TILSTANDSGRAD 2, TG2: VESENTLIGE AVVIK OG MINDRE AVVIK SOM ETTER NS 3600 GIR TG 2

Bygningsdelen skal enten ha feil utførelse, en skade eller symptomer på skade, sterk slitasje eller nedsatt funksjon. Graden gis når bygningsdelen trenger vedlikehold eller tiltak i nær fremtid. Graden skal også brukes når delen er gammel og det er grunn til å varsle om faren for skader på grunn av alderen, eller når det er grunn til å overvåke delen spesielt på grunn av fare for større skader eller følgeskader.



### TILSTANDSGRAD 3, TG3: STORE ELLER ALVORLIGE AVVIK

Denne tilstandsgraden brukes ved kraftige tegn på forhold som man må regne med trenger utbedring straks eller innen kort tid. Det er påvist funksjonssvikt eller sammenbrudd.



### IKKE UNDERSØKT/IKKE TILGJENGELIG FOR UNDERSØKELSE

Det kan være avvik/skader som ikke er avdekket.

## Informasjon om utbedringskostnader

Utbedringskostnadene i rapporten er sjablongmessige anslag basert på observerte forhold som feil, skader eller uregelmessigheter, samt foreslåtte tiltak. Disse anslagene er veiledende, angis i fem intervaller, er basert på generelle erfaringstall, og må ikke forveksles med konkrete pristilbud fra håndverkere eller entreprenører. Faktiske kostnader kan variere betydelig, avhengig av individuelle valg, materialpriser og markedsforhold. For å få en nøyaktig vurdering av utbedringskostnadene anbefales ytterligere undersøkelser og innhenting av flere pristilbud fra kvalifiserte fagfolk. Slike anslag gis for TG3, der dette er mulig.



Tiltak under kr 20 000



Tiltak mellom kr 20 000 – 100 000



Tiltak mellom kr 100 000 – 200 000



Tiltak mellom kr 200 000 – 500 000



Tiltak over kr 500 000

# Beskrivelse av eiendommen

Rekkehus fra 2012 fremstår som i normal stand og med normalt vedlikehold.

Registrerte tilstandsmerkninger har hovedsakelig årsak i bygningens alder og vedlikehold, samt konstruksjon.

Enkelte tilstandsgrader er gitt kun ut fra alder og hva som er forventet teknisk levetid på bygningsdelene i denne delen av landet.

Innvendige overflater er generelt kommentert da det er synlig for alle, og må vurderes ut fra egne krav til kvalitet og utforming.

## Rekkehus - Byggeår: 2012

### UTVENDIG

[Gå til side](#)

Taktekkingen er av papp. Taket er besiktiget fra takfot. Nedløpsrør i metall.

Veggene har bindingsverkskonstruksjon fra byggeår.

Fasade/kledning har liggende bordkledning.

Takkonstruksjonen har flatt tak i sperrekonstruksjon.

Bygningen har malte trevinduer med isolerglass.

Bygningen har malte ytterdører.

Terrasse utenfor underetasjen og balkong ut fra 1. og 2. etasje.

### INNVEDIG

[Gå til side](#)

Innvendig er det gulv av parkett. Veggene har malte plater.

Innvendige tak har malte plater.

Boligen har isolert stålpipeline og vedovn i stue i 2. etasje.

Boligen har malt tretrapp med eiketrinn.

Innvendig har boligen malte dører.

### VÅTROM

[Gå til side](#)

Bad 1. etasje:

Aktuell byggeforskrift er teknisk forskrift 2010. Dokumentasjon i form av ferdigattest på nett.

Veggene har fliser. Taket er malt.

Gulvet er flislagt. Rommet har vannbåren gulvvarme. Fall er målt til 8 mm fra dør til sluk.

Det er plastsluk og smøremembran med dokumentert utførelse.

Rommet har innredning med nedfelt servant, veggmontert toalett, dusjvegger/hjørne og opplegg for vaskemaskin.

Det er mekanisk avtrekk.

Hulltaking er foretatt uten å påvise unormale forhold. Hulltaking er foretatt i gang mot bad. Fuktkvotemåling (vekt%) i konstruksjonen ble målt til 0.

Bad 2. etasje:

Aktuell byggeforskrift er teknisk forskrift 2017. Dokumentasjon:

Bekreftelse fra utførende.

Veggene har fliser. Taket er malt.

Gulvet er flislagt. Rommet har vannbåren gulvvarme. Fall er målt til 27 mm fra dør til sluk.

Det er plastsluk og smøremembran med ukjent utførelse.

Rommet har innredning med nedfelt servant, veggmontert toalett og dusjvegger/hjørne.

Det er mekanisk avtrekk.

Hulltaking er foretatt uten å påvise unormale forhold. Hulltaking er

foretatt i soverom mot bad.

### KJØKKEN

[Gå til side](#)

Kjøkkenet har innredning med glatte fronter. Benkeplaten er av laminat. Det er kjøleskap, oppvaskmaskin, komfyr og platetopp. Det er kjøkkenventilator med avtrekk ut.

### TEKNISKE INSTALLASJONER

[Gå til side](#)

Innvendige vannledninger er av plast (rør i rør). Det er besiktiget i rørskap.

Det er avløpsrør av plast.

Boligen har balansert ventilasjon.

Vannbåren fjernvarme som også forsyner boligen med varmt forbruksvann.

Det elektriske anlegget er utført med automatsikringer.

### Arealer

[Gå til side](#)

### Forutsetninger og vedlegg

[Gå til side](#)

### Lovlighet

[Gå til side](#)

### Rekkehus

- Det foreligger godkjente og byggemeldte tegninger, som stemmer med dagens bruk

# Sammendrag av boligens tilstand

## Fordeling av tilstandsgrader

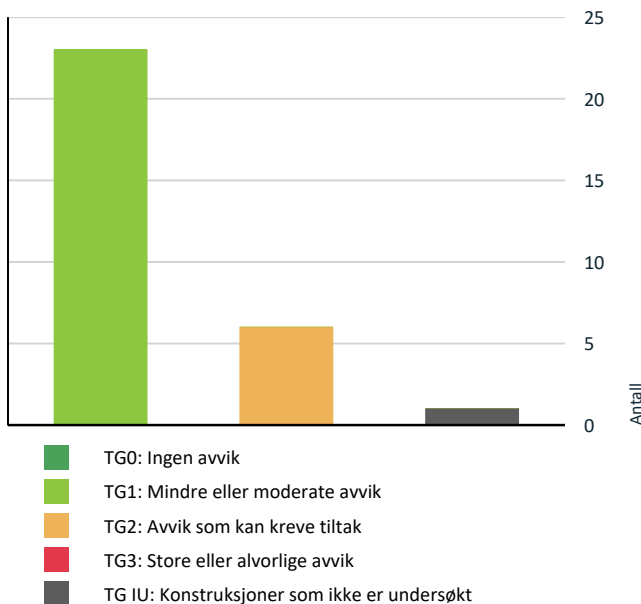

Vil du vite mer om tilstandsgrader? Se side 4.

-  **Utvendig > Veggkonstruksjon** [Gå til side](#)
-  **Utvendig > Andre utvendige forhold** [Gå til side](#)
-  **Innvendig > Overflater** [Gå til side](#)
-  **Våtrom > 1. etasje > Bad > Overflater Gulv** [Gå til side](#)
-  **Våtrom > 2. etasje > Bad > Sluk, membran og tettesjikt** [Gå til side](#)





## Spesielt for dette oppdraget/rapporten

Det er flyttet på møbler/inventar for å få tilkomst til å undersøke utsatte bygningsdeler, installasjoner og innretninger. Det er imidlertid ikke flyttet på møbler/inventar som ellers står i rommene, men som likevel kan skjule skader (for eksempel hakk i parkett, sprek i flis etc.). Det er selgers ansvar å sjekke og opplyse om slike skader i forbindelse med salg.

## Oppsummering av avvik

Vil du vite mer? Se på rommet eller bygningsdelen senere i rapporten.

### Rekkehus

-  **KONSTRUKSJONER SOM IKKE ER UNDERSØKT**
  -  **Utvendig > Takkonstruksjon/Loft** [Gå til side](#)
-  **AVVIK SOM KAN KREVE TILTAK**
  -  **Utvendig > Takteking** [Gå til side](#)

# Tilstandsrapport

## REKKEHUS

### Byggeår

2012

### Kommentar

Byggeåret er basert på opplysninger fra eiendomsmatrikkelen.

### Anvendelse

Helårsbolig

### Standard

Normal standard på bygget ut ifra alder/konstruksjon - jamfør beskrivelse under konstruksjoner.

### Vedlikehold

Bygget er jevnlig vedlikeholdt.

## UTVENDIG

### Taktekking

*Punktet må sees i sammenheng med Takkonstruksjon/Loft*

#### Beskrivelse

Taktekkingen er av papp. Taket er besiktiget fra takfot.

#### Vurdering av avvik:

- Det er avvik:

Der er noe gjenstående vann på tekkingen som følge av lite/ikke fall til sluk.

#### Konsekvens/tiltak

- Tiltak:

Det bør gjennomføres ytterligere undersøkelser for å avdekke årsaken til stående vann på tekkingen.

Stående vann kan medføre økt risiko for lekkasjer og redusert levetid på taktekingen.



Det er noe gjenstående vann på tekkingen.

### Nedløp og beslag

#### Beskrivelse

Nedløpsrør i metall.

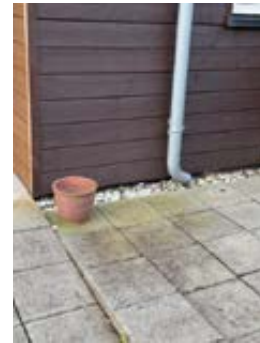

### Veggkonstruksjon

#### Beskrivelse

Veggene har bindingsverkskonstruksjon fra byggeår. Fasade/kledning har liggende bordkledning.

#### Vurdering av avvik:

- Det er værslitt/oppsprukket trevirke/trepener.

#### Konsekvens/tiltak

- Det må foretas tiltak for å lukke avviket.

Det bør utføres vedlikehold og eventuelt utskifting av værslitt eller oppsprukket trevirke for å hindre ytterligere forringelse og redusere risikoen for fuktinntrengning i veggkonstruksjonen.



### Takkonstruksjon/Loft

*Punktet må sees i sammenheng med Taktekking*

#### Beskrivelse

Takkonstruksjonen har flatt tak i sperrekonstruksjon.

#### Vurdering av avvik:

# Tilstandsrapport

- Hele takkonstruksjonen er gjenbygget. Det er ingen mulighet til vurdering utover alder og observasjoner fra underliggende etg.

## Konsekvens/tiltak

- Innhent dokumentasjon, om mulig.



## TG 1 Vinduer

### Beskrivelse

Bygningen har malte trevinduer med isolerglass.



## TG 1 Dører

### Beskrivelse

Bygningen har malte ytterdører.



Balkongdør i underetasje har fuktskader og skal skiftes/utbedres iflg. eier.

## TG 1 Balkonger, terrasser og rom under balkonger

### Beskrivelse

Terrasse utenfor underetasjen og balkong ut fra 1. og 2. etasje.

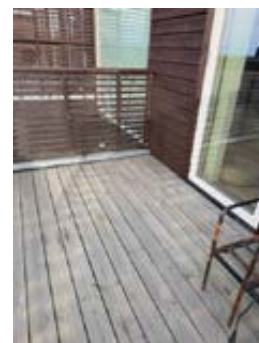

## TG 2 Andre utvendige forhold

### Beskrivelse

Tilstandsanalyserapport, vedlikeholdsplan e.l. for fellesdeler i bygget.

### Vurdering av avvik:

- Det er ikke utarbeidet Tilstandsanalyserapport, vedlikeholdsplan e.l. for fellesdeler i bygget.

### Konsekvens/tiltak

- For å lukke avviket iht. NS 3600.2018 må det utarbeides en Tilstandsanalyserapport/vedlikeholdsplan for fellesdeler i bygget. Da dette er opp til borettslag/sameie å rekvirere er kostnadsestimat ikke satt.

## INNVENDIG

## TG 2 Overflater

### Beskrivelse

# Tilstandsrapport

Innvendig er det gulv av parkett. Veggene har malte plater. Innvendige tak har malte plater.

## Vurdering av avvik:

- Det er avvik:

Det er registrert fuktmerker i parkett innenfor dører som følge av vannsøl (beskrevet i eiers egenerklæring).

## Konsekvens/tiltak

- Tiltak:

Det bør vurderes utbedring eller utskifting av parkett der det er registrert fuktmerker, for å hindre videre skade og redusere risiko for sopp- og råteutvikling.

Fuktmerker kan tyde på at fukt har trengt ned i konstruksjonen, noe som over tid kan føre til forringelse av materialene og dårligere inneklima. Ved befaringen ble det ikke registrert fukt på de aktuelle steder.



## TG 1 Pipe og ildsted

### Beskrivelse

Boligen har isolert stålpip og vedovn i stue i 2. etasje.

## TG 1 Innvendige trapper

### Beskrivelse

Boligen har malt tretrapp med eiketripp.

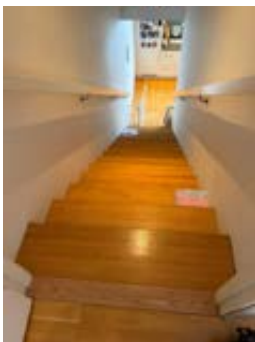

## TG 1 Innvendige dører

### Beskrivelse

Innvendig har boligen malte dører.

## VÅTROM

### 1. ETASJE > BAD

#### Generell

#### Beskrivelse

Aktuell byggeforskrift er teknisk forskrift 2010. Dokumentasjon i form av ferdigattest på nett.



### 1. ETASJE > BAD

## TG 1 Overflater vegger og himling

### Beskrivelse

Veggene har fliser. Taket er malt.

### 1. ETASJE > BAD

## TG 2 Overflater Gulv

### Beskrivelse

Gulvet er flislagt. Rommet har vannbåren gulvvarme. Fall er målt til 8 mm fra dør til sluk.

### Vurdering av avvik:

- Det er påvist at høydeforskjell fra topp slukrist til gulv/synlig topp membran ved dørterskel er mindre enn 25 mm.
- Det er påvist avvik i fallforhold til sluk i forhold til krav i forskrift på byggetidspunktet.

### Konsekvens/tiltak

- Et bad med manglende/reduert fall til sluk blir mindre funksjonelt og sikkert for brukeren. Dette kan medføre stående vann på gulvet, vann som ikke ledes effektivt til sluket, økt risiko for at vann renner ut av rommet og redusert sklisikkerhet på gulvet.

# Tilstandsrapport



## 1. ETASJE > BAD

### TG 1 Sluk, membran og tettesjikt

#### Beskrivelse

Det er plastsluk og smøremembran med dokumentert utførelse.

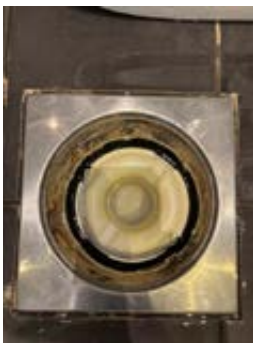

## 1. ETASJE > BAD

### TG 1 Sanitærutstyr og innredning

#### Beskrivelse

Rommet har innredning med nedfelt servant, veggmontert toalett, dusjvegger/hjørne og opplegg for vaskemaskin.



## 1. ETASJE > BAD

### TG 1 Ventilasjon

#### Beskrivelse

Det er mekanisk avtrekk.

## 1. ETASJE > BAD

### TG 1 Tilliggende konstruksjoner våtrom

#### Beskrivelse

Hulltaking er foretatt uten å påvise unormale forhold. Hulltaking er foretatt i gang mot bad. Fuktkvotemåling (vekt%) i konstruksjonen ble målt til 0.

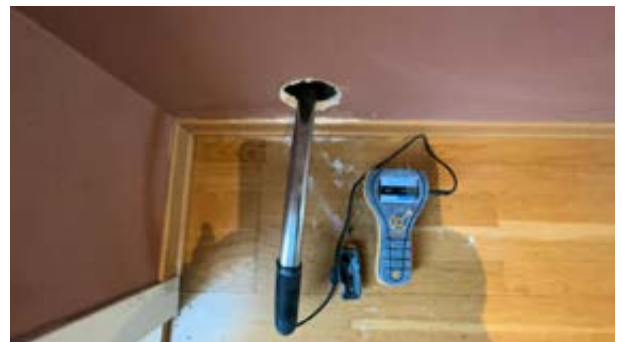

## 2. ETASJE > BAD

### Generell

#### Beskrivelse

Aktuell byggeforskrift er teknisk forskrift 2017. Dokumentasjon: Bekreftelse fra utførende.

Årstall: 2018

Kilde: Eier



## 2. ETASJE > BAD

### TG 1 Overflater vegger og himling

#### Beskrivelse

Veggene har fliser. Taket er malt.

## 2. ETASJE > BAD

### TG 1 Overflater Gulv

#### Beskrivelse

Gulvet er flislagt. Rommet har vannbåren gulvvarme. Fall er målt til 27 mm fra dør til sluk.

# Tilstandsrapport



## 2. ETASJE > BAD

### TG 2 Sluk, membran og tettesjikt

#### Beskrivelse

Det er plastsluk og smøremembran med ukjent utførelse.

#### Vurdering av avvik:

- Det kan ikke konstateres synlig bruk av membran/tettesjikt på våtrommet.

#### Konsekvens/tiltak

- Det må gjøres nærmere undersøkelser.

Det bør fremskaffes dokumentasjon på utført membran og tettesjikt. Manglende dokumentasjon medfører usikkerhet om utførelsen er fagmessig, noe som gir økt risiko for fuktskader og lekkasjer i konstruksjonen.



## 2. ETASJE > BAD

### TG 1 Sanitærutstyr og innredning

#### Beskrivelse

Rommet har innredning med nedfelt servant, veggmontert toalett og dusjvegger/hjørne.

## 2. ETASJE > BAD

### TG 1 Ventilasjon

#### Beskrivelse

Det er mekanisk avtrekk.

## 2. ETASJE > BAD

### TG 1 Tilliggende konstruksjoner våtrom

#### Beskrivelse

Hulltaking er foretatt uten å påvise unormale forhold. Hulltaking er foretatt i soverom mot bad.



## KJØKKEN

## 1. ETASJE > SPISESTUE/KJØKKEN

### TG 1 Overflater og innredning

#### Beskrivelse

Kjøkkenet har innredning med glatte fronter. Benkeplaten er av laminat. Det er kjøleskap, oppvaskmaskin, komfyr og platetopp.



## 1. ETASJE > SPISESTUE/KJØKKEN

### TG 1 Avtrekk

#### Beskrivelse

Det er kjøkkenventilator med avtrekk ut.

# Tilstandsrapport



## TEKNISKE INSTALLASJONER

### TG 1 Vannledninger

#### Beskrivelse

Innvendige vannledninger er av plast (rør i rør). Det er besiktiget i rørskap.



### TG 1 Avløpsrør

#### Beskrivelse

Det er avløpsrør av plast.

### TG 1 Ventilasjon

#### Beskrivelse

Boligen har balansert ventilasjon.



### TG 1 Vannbåren varme

#### Beskrivelse

Vannbåren fjernvarme som også forsyner boligen med varmt forbruksvann.

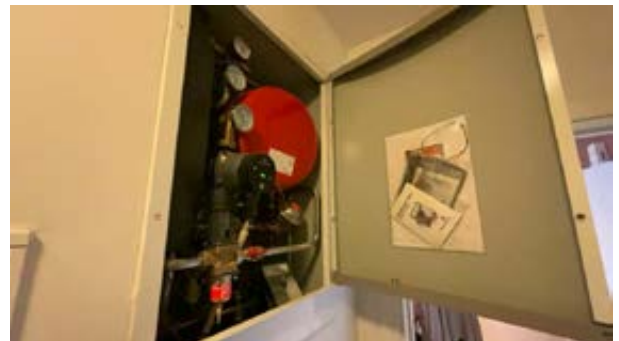

### Elektrisk anlegg

*Dette er en forenklet kontroll begrenset til de spørsmål og undersøkelser som forskrift til avhendingslova (tryggere bolighandel) § 2-18 inneholder. Dette kan ikke sammenlignes med en kontroll utført av offentlig myndighet (Det lokale eltilsyn) eller registrert elektrovirksomhet, og en bygningsakkyndig har verken kompetanse eller lov til å foreta en slik kontroll.*

*Tilstanden er vurdert ut fra den forenklede og begrensede kontrollen som forskriften inneholder. El-anlegget kan ha feil og mangler som en slik forenklet undersøkelse ikke vil avdekke. Vær derfor oppmerksom på denne risikoen, og søk videre veiledning eller få en fullstendig kontroll utført av registrert elektrovirksomhet.*

#### Beskrivelse

Det elektriske anlegget er utført med automatsikringer.

1. Foreligger det eltilsynsrapport de siste 5 år, og det er ikke foretatt arbeid på anlegget etter denne, utenom retting av eventuelle avvik i eltilsynsrapport (dvs en el-tilsynsrapport uten avvik)?  
**Nei**

#### Spørsmål til eier

2. Når ble det elektriske anlegget installert eller sist gang totalt rehabilitert (årstall)? Med totalt rehabilitert menes fullstendig utskiftet anlegg fra inntakssikring og videre.  
**2012**

# Tilstandsrapport

3. Er alle elektriske arbeider/anlegg i boligen utført av en registrert elektroinstallasjonsvirksomhet?  
**Ja**
4. Er det elektriske anlegget utført eller er det foretatt tilleggsarbeider på det elektriske anlegget etter 1.1.1999?  
**Ja**  
Eksisterer det samsvarserklæring?  
**Nei**
5. Foreligger det kontrollrapport fra offentlig myndighet – Det Lokale Eltilsyn (DLE) eller eventuelt andre tilsvarende kontrollinstanser med avvik som ikke er utbedret eller kontrollen er over 5 år?  
**Nei**
6. Forekommer det ofte at sikringene løses ut?  
**Nei**
7. Har det vært brann, branntilløp eller varmgang (for eksempel termiske skader på deksler, kontaktpunkter eller lignende) i boligens elektriske anlegg?  
**Nei**



## Generelt om anlegget

8. Er det tegn til at det har vært termiske skader (tegn på varmgang) på kabler, brytere, downlights, stikkontakter og elektrisk utstyr? Sjekk samtidig tilstanden på elektrisk tilkobling av varmtvannsbereder, jamfør eget punkt under varmtvannstank  
**Nei**
9. Er der synlig defekter på kabler eller er disse ikke tilstrekkelig festet?  
**Nei**

## Inntak og sikringsskap

10. Er det tegn på at kabelinnføringer og hull i inntak og sikringsskap ikke er tette, så langt dette er mulig å sjekke uten å fjerne kapslinger?  
**Nei**
11. Finnes det kursfortegnelse, og er den i samsvar med antall sikringer?  
**Ja**
12. Foreta en helhetsvurdering av det elektriske anlegget, dets alder, allmenne tilstand og fare for liv og helse. Bør det elektriske anlegget ha en utvidet el-kontroll?  
**Ja Pga. alder på det elektriske anlegget og manglende dokumentasjon anbefales en utvidet el-kontroll.**

## Generell kommentar

Det er ikke fremvist samsvarserklæring for det elektriske anlegget. Samsvarserklæring er en form for garanti på det elektriske arbeidet som er utført.

# Arealer, byggetegninger og brannceller

Standard gjeldende fra 01.01.2024

Arealmålinger og arealoppsett er basert på Norsk standard 3940:2023 Areal- og volum-beregninger av bygninger. Arealet gjelder for tidspunktet da boligen ble målt

## Hva er måleverdig areal?

Arealet i rommet må ha minst 1,90 m fri høyde over gulvet og minst bredde på 0,60 m. Et loft med skråtak vil for eksempel bare få registrert målbart areal der høyden er minst 1,90 m og bredden minst 0,60 m. Rommet må ha dør eller luke, og gangbart gulv.

## Hva er bruksareal?

**BRA = BRA-i + BRA-e + BRA-b**

Bruksarealet for bygningen er bruttoarealet minus arealet som optas av yttervegger.

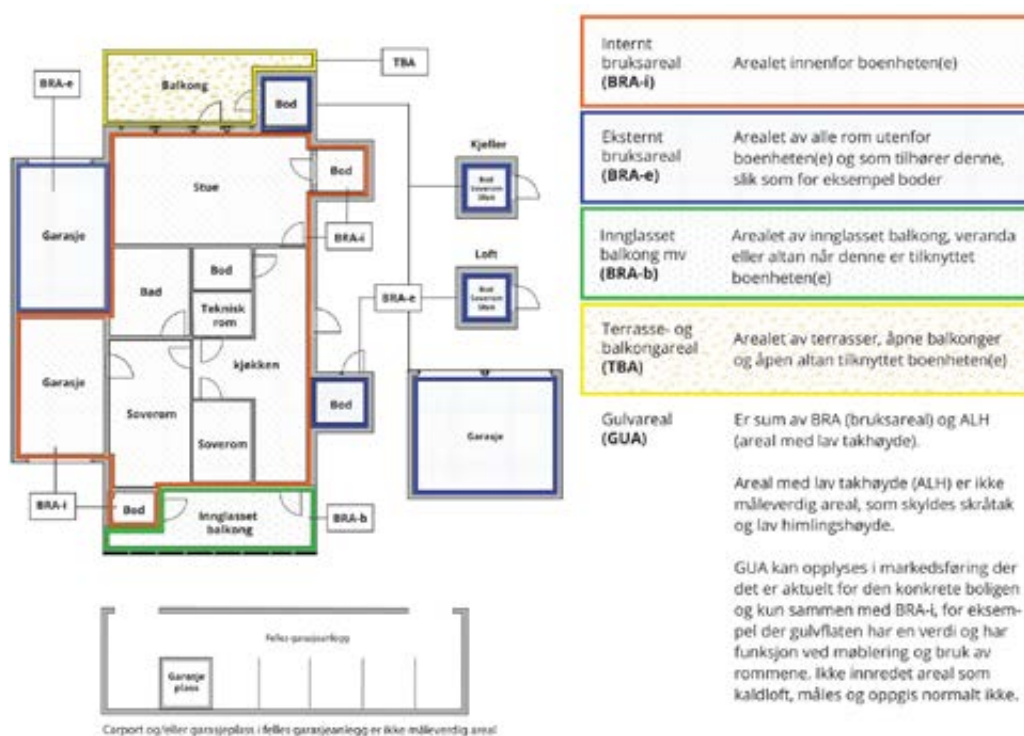

## Arealet kan ikke alltid fastsettes nøyaktig

Areal kan være komplisert eller umulig å måle opp nøyaktig fordi det er vanskelig å fastslå tykkelsen på innervegger, skjevheter i og utforming av bygningsskonstruksjoner som karnapp, buer og vinkler som ikke er rette, åpne rom over flere etasjer og så videre.

Eiendommens markedsverdi kan ikke baseres på en matematisk beregning basert på antall kvadratmeter opplyst i rapporten. Opplysninger om areal kan altså ikke alene benyttes for å beregne eiendommens verdi.

## Den bygningssakkyndige kan avdekke eventuelle bruksendringer og avvik i branncelleinndeling

Den bygningssakkyndige ser på byggetegninger hvis de er tilgjengelige og dette er en del av oppdraget, og vurderer bruken av boligen opp mot tegningene. Hvis den bygningssakkyndige avdekker at en bolig ikke ser ut til å være delt opp i brannceller etter kravene i byggeteknisk forskrift på befaringstidspunktet, skal det opplyses om dette.

Reglene om bruksendring og brannceller kan være kompliserte. Søk videre faglige råd om rapporten ikke gir deg svar. Den bygningssakkyndige kan ikke vurdere og svare på alle spørsmål, og kan heller ikke vite om kommunen kan gi unntak for kravene som gjelder. [Vil du vite mer?](#)

## Om brannceller

En branncelle er hele eller avgrensede deler av en bygning hvor en brann fritt kan utvikle seg uten at den kan spre seg til andre bygninger eller andre deler av bygningen i løpet av en fastsatt tid.

## Om bruksendring

Bruksendring er å endre bruken av et rom fra en tillatt bruk til en annen. Dette kan kreve søknad og tillatelse, for eksempel hvis du endrer et rom fra bod til soverom eller arbeidsrom, eller hvis du endrer en bolig til to separate boliger.

Rom for varig opphold har krav til takhøyde, romstørrelse, rømningsvei og lysforhold som må være oppfylt. Du kan søke kommunen om unntak for kravene, men kan ikke regne med å få unntak for krav som går på helse og sikkerhet, for eksempel krav til rømningsvei.

Bruksendring som krever godkjenning, og som ikke er søkt bruksendret, er ulovlig. Kommunen kan etter plan- og bygningsloven kapittel 32 forfølge overtredelser. Kommunen kan pålegge deg å avslutte den ulovlige bruken, eventuelt å rette eller tilbakeføre rommet til godkjent bruk.

# Arealer

## Rekkehus

Etasje	Bruksareal BRA m <sup>2</sup>			SUM	Terrasse- og balkongareal (TBA)
	Internt bruksareal (BRA-i)	Eksternt bruksareal (BRA-e)	Innglasset balkong (BRA-b)		
U. etasje	6	5		11	24
1. etasje	67			67	6
2. etasje	59			59	12
<b>SUM</b>	<b>132</b>	<b>5</b>			<b>42</b>
<b>SUM BRA</b>	<b>137</b>				

## Romfordeling

Etasje	Internt bruksareal (BRA-i)	Eksternt bruksareal (BRA-e)	Innglasset balkong (BRA-b)
U. etasje	Vindfang, trappegang	Bod	
1. etasje	Entré, bad, gang, soverom, spisestue/kjøkken		
2. etasje	Stue, soverom, soverom 2, gang, bad		

## Lovlighet

### Byggetegninger

Det foreligger godkjente og byggemeldte tegninger, som stemmer med dagens bruk

### Nyere håndverkstjenester

Er det ifølge eier utført håndverkstjenester på boligen siste 5 år?

Ja  Nei

### Åpenbare ulovligheter

Er det avdekket at boligen har åpenbare ulovligheter?

Ja  Nei

*Kommentar:* Det er utført normalt vedlikehold iht. eier egenerklæring.

# Befarings - og eiendomsopplysninger

## Befaring

Dato	Til stede	Rolle
08.4.2026	Asbjørn Frafjord	Takstingeniør
	Anders Prestbø	Kunde

## Matrikkeldata

Kommune	gnr.	bnr.	fnr.	snr.	Areal	Kilde	Eieforhold
1103 STAVANGER	28	3630		0	9732.4 m <sup>2</sup>	BEREGNET AREAL (Ambita)	Ikke relevant

### Adresse

Rustabakken 104

### Hjemmelshaver

Tastagården 1 Borettslag

## Andelsobjekt

Org.nr.	Leil. nr.	Forretningsfører	Eier av adkomstdokumenter
998418828			Prestbø Anders, Pedersen Siren Lidsheim

## Innskudd, pålydende mm

### Andelsnummer

34

## Eiendomsopplysninger

### Beliggenhet

Eiendommen ligger på Tasta i et etablert boligområde.

## Kilder og vedlegg

### Dokumenter

Beskrivelse	Dato	Kommentar	Status	Sider	Vedlagt
Ordrebekreftelse			Fremvist		Nei
Egenerklæringsskjema	13.04.2026		Gjennomgått		Nei
Kommunalinformasjon	13.04.2026		Ikke gjennomgått		Nei
Forretningsførerinfo	13.04.2026		Ikke gjennomgått		Nei
Ferdigattest	21.03.2018	Ferdigattest registrert på nett	Ingen		Nei

## Revisjoner

Versjon	Ny versjon	Kommentar
1	22.04.2026	

For gyldighet på rapporten se forsida

# Tilstandsrapportens avgrensninger

## STRUKTUR • REFERANSENIVÅ • TILSTANDSGRADER

- Rapporten er basert på innholdskrav i Forskrift til avhendingslova (tryggere bolighandel). Formålet er å gi en tilstandsanalyse til bruk for den som bestiller og/eller i et salg til forbruker, og ikke for andre tredjeparter. Rapportens struktur, metode og begrepsbruk følger i hovedsak Norsk Standard NS 3600:2018 (Teknisk tilstandsanalyse ved omsetning av bolig), samt Takstbransjens retningslinjer for arealmåling når det gjelder fordeling mellom P-areal og S-areal.

- Tilbakeholdt eller uriktig informasjon som har betydning for vurderingen, er ikke bygningsfaglig kompetanses ansvar. Rapporten beskriver avvik, altså en tilstand som er dårligere enn referansenivået. Rapporten framhever normalt ikke positive sider ved boligen ut over det som fremgår av tilstandsgradene.

- Tilstanden angis i rapporten og gir uttrykk for en gitt forventet tilstand blant annet vurdert ut fra alder og normal bruk slik:

i) **Tilstandsgrad 0, TG0:** Ingen avvik eller skader. I tillegg må bygningsdelen være tilnærmet ny, mindre enn 5 år, og det foreligger dokumentasjon på faglig god utførelse.

ii) **Tilstandsgrad 1, TG1:** Mindre avvik. Normal slitasje. Straktiltak ikke nødvendig. TG1 kan gis når bygningsdelen er tilnærmet ny og det ikke foreligger dokumentasjon på faglig god utførelse.

iii) **Tilstandsgrad 2, TG2:** Vesentlige avvik, og mindre avvik som etter NS 3600 gir TG 2, men som ikke nødvendigvis krever umiddelbare tiltak. Konstruksjonen har normalt enten feil utførelse, en skade eller symptomer på skade, sterk slitasje eller nedsatt funksjon. Vedlikehold eller tiltak trengs i nær fremtid, det er grunn til å varsle fare for skader på grunn av alder eller overvåke spesielt på grunn av fare for større skade eller følgeskade. For skjulte konstruksjoner vil alder i seg selv være et symptom som kan gi TG2. For synlige konstruksjoner kan alder sammen med andre symptomer og momenter gi TG2. Avvik under TG2 kan gis sjablongmessig anslag.

iv) **Tilstandsgrad 3, TG3:** Store eller alvorlige avvik. Kraftige symptomer på forhold som man må regne med trenger utbedring straks eller innen kort tid. Påvist funksjonssvikt eller sammenbrudd. Avvik under TG3 skal gis sjablongmessig anslag.

v) **Tilstandsgrad TGiu:** Ikke undersøkt/ikke tilgjengelig for undersøkelse.

- Ved TG0 og TG1 gis det normalt ingen begrunnelse for valg av tilstandsgrad, fordi bygningen eller bygningsdelen da bare har normal slitasje. For anbefalte tiltak ved TG2 og TG3 må brukeren av rapporten vurdere om tiltakene er nødvendige og lønnsomme. Hva det vil koste å utbedre rom eller bygningsdeler er et sjablongmessig anslag basert på registrert avvik og angitte tiltak i rapporten. Anslaget er gitt på generelt grunnlag og basert på erfaringstall i fem intervaller, og kan ikke forveksles med en konkret vurdering og tilbud fra en entreprenør eller håndverker. Det må eventuelt innhentes tilbud for en nærmere undersøkelse, og konkret og nøyaktig vurdering av utbedringskostnad. Kostnader til ikke oppdagede avvik/utbedringer/feil kan forekomme. Utbedringskostnad avhenger av personlige preferanser og markedspris på materialer og tjenesteyter.

## PRESISERINGER

- Avvik vurderes ut fra tekniske forskrifter på godkjenningstidspunktet for bygget. Noen bygningsdeler vurderes etter gjeldende teknisk forskrift på befaringsstidspunktet. Dette gjelder blant annet:

i) Bad, vaskerom (våtrom)

ii) Forhold rundt brann, rømming, sikkerhet, for eksempel rekkverkshøyder/åpninger, ulovlige bruksendringer, brannceller mv.

- For skjulte konstruksjoner slik som vann og avløp uten dokumentasjon, er kvalitet og alder vurdert.

- Fastmonterte installasjoner, for eksempel innfelt belysning (downlights), demonteres ikke for å sjekke dampsperran bak. Dette av hensyn til bygningsfaglig kompetanse og risikoen for skade.

- Kontroll av fukt i konstruksjonen ved hulltaking i bad og vaskerom (våtrom), rom under terreng (kjelleretasje, underetasje og sokkeetasje) eller andre bygningsdeler skjer etter eiers aksept. Hulltaking av våtrom og rom under terreng kan unntaksvis unnlates, se Forskrift til Avhendingsloven.

- Kontroll av romfunksjoner for P-ROM utføres kun når det ikke foreligger godkjente og byggemeldte tegninger, eller når tegninger ikke stemmer med dagens bruk.

- Bygningsfaglig gir en forenklet vurdering av brantekniske forhold og elektriske installasjoner i boligen dersom det er mer enn fem år siden sist boligen hadde el-tilsyn. Bygningsfaglig kan anbefale å konsultere offentlige myndigheter eller kvalifisert elektrofaglig fagperson ved behov for grundigere undersøkelser.

## TILLEGGSSUNDERSØKELSER

Etter avtale kan tilstandsanalysen utvides til også å omfatte tilleggsundersøkelser utover minimumskravet i forskriften.

## BEFARINGEN

Rapporten gir en vurdering av byggverk og bygningsdeler som bygningsfaglig har observert, og som fremkommer av Forskrift til avhendingsloven. Rapporten er likevel ingen garanti for at det ikke kan finnes skjulte feil, skader og mangler. NS 3600:2018 (Teknisk tilstandsanalyse ved omsetning av bolig) har undersøkelsesnivå fra 1 til 3, der undersøkelsesnivå 1 er det laveste og baseres på visuell observasjon. Rapporten baseres på undersøkelsesnivå 1 med få unntak (våtrom og rom under terreng). I praksis betyr dette at gjennomføringen av befaringen begrenses som følger:

- Det utføres kun visuelle observasjoner på tilgjengelige flater uten fysiske inngrep (f.eks. riving).

- Flater som er skjult av snø eller på annen måte ikke er tilgjengelig eller skjult, blir ikke kontrollert. Det foretas ikke funksjonsprøving av bygningsdeler, som isolasjon, piper, ventilasjon, el. anlegg, osv.

- Det gis ingen vurdering av boligens tilbehør, hvite- og brunevarer og annet inventar. Dette gjelder også integrert tilbehør.

- Inspisering av yttertak er basert på det som er synlig, normalt på innsiden fra loftet og utvendig fra stige/bakkenivå. Befaring av tak må være sikkerhetsmessig forsvarlig for å kunne gjennomføres.

# Tilstandsrapportens avgrensninger

- Stikkprøvetakninger er utvalgt tilfeldig og kan innebære kontroll under overflaten med spiss redskap eller lignende.

## UTTRYKK OG DEFINISJONER

- Tilstand: Byggverkets eller bygningsdelens tekniske, funksjonelle eller estetiske status på et gitt tidspunkt.
- Symptom: Observerbart forhold som gir indikasjon på hvilken tilstand et byggverk eller en bygningsdel befinner seg i. Benyttes ved beskrivelse av avvik.
- Skadegjørere: Zoologiske eller biologiske skadegjørere, i hovedsak råte, sopp og skadedyr.
- Fuktsøk: Overflatesøk med egnet søkeutstyr (fuktindikator) eller visuelle observasjoner.
- Fuktmåling: Måling av fuktinnhold i materiale eller i bakenforliggende konstruksjon ved bruk av egnet måleutstyr (blant annet hammerelektrode og pigger).
- Utvidet fuktsøk (hulltaking): Boring av hull for inspeksjon og fuktmåling i risikoutsatte konstruksjoner, primært i tilstøtende vegger til bad, utforede kjellervegger og eventuelt i oppforede kjellergulv.
- Normal slitasjegrad: Forventet nedsliting av materiale i overflaten som er basert på enkle visuelle observasjoner. Kan vurderes sammen med bygningsdelens alder.
- Forventet gjenværende brukstid: Anslått tid et byggverk eller en del av et byggverk fortsatt vil være tjenlig for sitt formål (NS3600, Termer og definisjoner punkt 3.9)

## AREALBEREGNING FOR BOENHETER

- Areal fastsettes etter Forskrift til avhendingsloven og Norsk Standard 3940 Areal- og volum-beregninger av bygninger fra 2023.
- Areal oppgis i hele kvadratmeter i rapporten, og gjelder for det tidspunkt oppmålingen fant sted.
- Bruksareal (BRA) er det måleverdige arealet som er innenfor omsluttede vegger målt i gulvhøyde (bruttoareal minus arealet som opptas av yttervegger). I tillegg til gulvhøyde gjelder regler om fri bredde for at arealet skal være måleverdig, med betydning for BRA av for eksempel loft med skråtak. BRA består av internt bruksareal (BRA-i), eksternt bruksareal (BRA-e) og innglasset balkong mv (BRA-b). Terrasse- og balkongareal (TBA) opplyses der tilstandsrapporten skal benyttes i boligomsetningen og der det er aktuelt. I tillegg kan gulvareal (GUA) og areal med lav takhøyde (ALH) opplyses sammen med BRA der det er aktuelt og en del av oppdraget. Rom skal ha atkomst og gangbart gulv for å kunne regnes som BRA/måleverdig areal.
- Arealet måles og oppgis dersom arealet oppfyller krav til måleverdighet,

- Arealet måles og oppgis dersom arealet oppfyller krav til måleverdighet, slik som at arealet må ha minst en bredde på 0,6m og minst en høyde på 1,9 m osv. Et rom kan være i strid med teknisk forskrift og mangle godkjenning hos kommunen for den aktuelle bruken, uten at dette får betydning for om arealet måles og oppgis i tilstandsrapporten. Når arealet måles tas det ikke hensyn til om arealet er lovlig oppført eller om bruken er lovlig, bruksendringer, lysforhold eller andre sikkerhetsmangler.

- Eiendommens markedsverdi kan ikke baseres på en ren matematisk beregning i forhold til antall kvadratmeter opplyst i rapporten. Opplysninger om areal kan altså ikke alene benyttes for beregning av eiendommens verdi.

- Rom som ligger utenfor boenheten, men som eier har påvist og/eller opplyst at tilhører boenheten, er oppmålt og inkludert i BRA-e. Det er ikke fremvist dokumentasjon på at rommet tilhører boenheten, med mindre dette er angitt særskilt. Rom utenfor boenheten kan omdisponeres av borettslaget/sameiet og dette kan påvirke boligens BRA. Vær oppmerksom på at NS 3940:2023 og eierseksjonsloven har ulik definisjon av fellesareal. Ved arealmåling gjelder NS 3940:2023 som definerer fellesareal slik: "Delen av bygning som brukes av to eller flere bruksenheter eller til bygningens forvaltning, drift eller vedlikehold.

- Se øvrig informasjon om areal i rapporten, Norsk Standard 3940 (2012 og 2023) og veiledningen til disse.

## PERSONVERN

iVerdi AS, bygningsakkyndig og takstforetaket behandler personopplysninger som bygningsakkyndig trenger for å kunne utarbeide rapporten. Personvernerklæring med informasjon om bruk av personopplysninger og dine rettigheter finner du her [Personvernerklæring - iVerdi](#)

## DELING AV PERSONOPPLYSNINGER FOR TRYGGERE BOLIGHANDEL OG MULIG RESERVASJON

Norsk takst og deres samarbeidspartnere benytter personopplysninger fra rapporten for analyse- og statistikkformål, samt utvikling og drift av produkter og tjenester for takstbransjen og andre aktører i boligomsetningen. Les mer om dette og hvordan du kan reservere deg på <https://www.norsktakst.no/norsk/om-norsk-takst/personvernerklæring/reservasjon/>

Vendu lager en boliganalyse basert på opplysninger fra rapporten. Les mer om dette og hvordan du kan reservere deg her: <https://samtykke.vendu.no/OL4315>

## KLAGEORDNING FOR FORBRUKERE

Er du som forbruker misfornøyd med bygningsakkyndiges arbeid eller

# Tilstandsrapportens avgrensninger

opptreden ved taksering av bolig eller fritidshus, se  
[www.takstklagenemnd.no](http://www.takstklagenemnd.no) for mer informasjon

# EGENERKLÆRINGSSKJEMA

Til orientering vil dette skjema være en del av salgsoppgaven

Meglerfirma	
Notar Stavanger	
Oppdragsnr.	
12-0067/26	
Selger 1 navn	Selger 2 navn
Siren Lidsheim Pedersen	Anders Prestbø
Gateadresse	
Rustabakken 104	
Poststed	Postnr
STAVANGER	4027
Er det dødsbo?	
<input checked="" type="checkbox"/> Nei <input type="checkbox"/> Ja	
Avdødes navn	
Er det salg ved fullmakt?	
<input checked="" type="checkbox"/> Nei <input type="checkbox"/> Ja	
Hjemmelshavers navn	
Har du kjennskap til eiendommen?	
<input type="checkbox"/> Nei <input checked="" type="checkbox"/> Ja	
Når kjøpte du boligen?	
År	2012
Hvor lenge har du eid boligen?	
Antall år	13
Antall måneder	10
Har du bodd i boligen siste 12 måneder?	
<input type="checkbox"/> Nei <input checked="" type="checkbox"/> Ja	
I hvilket forsikringsselskap har du tegnet villa/husforsikring?	
Forsikringsselskap	IF Skadeforsikring
Polise/avtalenr.	SP0002609568

Document reference: 12-0067/26

Spørsmål for alle typer eiendommer

1 Kjenner du til om det er/har vært feil tilknyttet våtrommene, f.eks. sprekker, lekkasje, råte, lukt eller soppskader?

Nei  Ja

Beskrivelse

Badet i 2. etasje ble renoveret som følge av en vannskade/lekkasje. Skaden er registrert hos If med skadenummer 2018-0501

2 Kjenner du til om det er utført arbeid på bad/våtrom?

Svar

Ja, kun av faglært

Beskrivelse

Tømrerarbeid ble utført av Servicealliansen Stavanger – organisasjonsnummer 957246575 Elektrikerarbeid ble utført av Rasmussen Elektro – organisasjonsnummer 921625790 Rørleggerarbeid ble utført av KK Rør – organisasjonsnummer 824329222 Membran og flisearbeid ble utført av Murmester Heskje – organisasjonsnummer 895933562

Arbeid utført av

Servicealliansen ledet prosjektet

2.1 Ble tettesjikt/membran/sluk oppgradert/fornyhet?

Nei  Ja

Beskrivelse

Badet ble revet og bygget opp igjen. Badet ble ferdigstilt 06.03.2019

2.2 Er arbeidet byggemeldt?

Nei  Ja

3 Kjenner du til om det er/har vært tilbakeslag av avløpsvann i sluk eller lignende?

Nei  Ja

4 Kjenner du til feil eller om har vært utført arbeid/kontroll på vann/avløp?

Svar

Ja, kun av faglært

Beskrivelse

Det er installert et ekspansjonskar i boden, plassert ved hovedstoppekranen, for å håndtere trykkøkning og forhindre tilbakeslag fra vaskemaskinen.

Arbeid utført av

Bravida Norge AS

5 Kjenner du til om det er/har vært problemer med drenering, fuktinnslag, øvrig fukt eller fuktmerker i underetasje/kjeller?

Nei  Ja

6 Kjenner du til om det er/har vært utettheter i terrasse/garasje/tak/fasade?

Nei  Ja

Beskrivelse

Det ble registrert vandrypp fra listen øverst i skyvedøren i 1. etasje. Skyvedøren ble deretter skiftet ut i 2019, og arbeidet ble utført av Faber Bygg AS. Da problemet senere oppsto på nytt, ble det avdekket at lekkasjen stammet fra en råteskade i det store vinduet i 2. etasje. Dette vinduet ble skiftet ut i 2021 av TS Byggtjenester, og tiltaket løste problemstillingen.

7 Kjenner du til om det er/har vært problemer med ildsted/skorstein/pipe f.eks. dårlig trekk, sprekker, pålegg, fyringsforbud eller lignende?

Nei  Ja

8 Kjenner du til om det er/har vært f.eks. sprekker i mur, skjeve gulv eller lignende?

Nei  Ja

9 Kjenner du til om det er/har vært sopp/råteskader/insekter/skadedyr på eiendommen som rotter, mus, maur eller lignende?

Nei  Ja

10 Kjenner du til om det er/har vært skjeggkre i boligen?

Nei  Ja

Beskrivelse

Har hatt problemer med skjeggkre, men har blitt gjort tiltak i hele borettslaget og har ikke observert skjeggkre de siste 2 årene.

11 Kjenner du til om det er/har vært utført arbeid på el-anlegget eller andre installasjoner (f.eks. oljetank, sentralfyr, ventilasjon)?

Svar

Nei

12 Kjenner du til om det er utført kontroll av el-anlegget og/eller andre installasjoner (f.eks. oljetank, sentralfyr, ventilasjon)?

Nei  Ja

Beskrivelse

Borettslaget har serviceavtaler på ventilasjonsanlegget og vannbåren varme

13 Har du ladeanlegg/ladeboks for elbil i dag?

Nei  Ja

Beskrivelse

Ladeboks er koblet til borettslaget fellessystem i privat garasje

14 Kjenner du til om ufaglærte har utført arbeid som normalt bør utføres av faglærte, utover det som er nevnt tidligere (f.eks. drenering, murerarbeid, tømmerarbeid etc)?

Nei  Ja

15 Er det nedgravd oljetank på eiendommen?

Nei  Ja

16 Kjenner du til om det har vært utført arbeid på terrasse/garasje/tak/fasade?

Svar

Ja, kun av ufaglært/egeninnsats/dugnad

Beskrivelse

Har bygget egen terrasse nede ved hage og platting oppe ved inngangsdør

17 Selges eiendommen med utleiedel, leilighet, hybel eller tilsvarende?

Nei  Ja

18 Kjenner du til om det er innredet/bruksendret/bygget ut i kjeller eller loft eller andre deler av boligen?

Nei  Ja

Beskrivelse

Den åpne trappen fra kjøkken/stue opp til loftstuen ble bygget inn, og det ble etablert en mindre hems over trappeløpet. Arbeidet ble utført i 2022 av TS Byggtjenester. Tiltakene er ikke søknadsbehandlet eller godkjent av kommunen.

18.1 Er innredning/utbyggingen godkjent hos bygningsmyndighetene?

Nei  Ja

19 Kjenner du til forslag eller vedtatte reguleringsplaner, andre planer, nabovarsel eller offentlige vedtak som kan medføre endringer i bruken av eiendommen eller av dens omgivelser?

Nei  Ja

20 Kjenner du til om det foreligger påbud/heftelser/krav/manglende tillatelser vedrørende eiendommen?

Nei  Ja

21 Er det foretatt radonmåling?

Nei  Ja

22 Kjenner du til manglende brukstillatelse eller ferdigattest?

Nei  Ja

23 Kjenner du til om det foreligger skaderapporter/ tilstandsvurderinger eller utførte målinger?

Nei  Ja

Beskrivelse

Det er registrert enkelte eldre fuktskader ved det nederste terrasse- og hagevinduet samt tilhørende dør. Borettslaget har opplyst at disse skadene skal utbedres. Det foreligger også en skade i parketten ved inngangsdøren, forårsaket av inntråkket snø fra fottøy. I tillegg er det en parkettskade ved øverste terrassedør i stuen, som oppstod da det begynte å regne mens døren sto åpen.

24 Er det andre forhold av betydning ved eiendommen som kan være relevant for kjøper å vite om (f.eks. rasfare, tinglyste forhold eller private avtaler)?

Nei  Ja

#### Spørsmål for bolig i sameie/borettslag/boligaksjeselskap:

25 Kjenner du til om sameiet/laget/selskapet er involvert i tvister av noe slag?

Nei  Ja

26 Kjenner du til vedtak/forslag til vedtak om forhold vedr. eiendommen som kan medføre økte felleskostnader/økt fellesgjeld?

Nei  Ja

27 Kjenner du til om det er/har vært sopp/råteskader/insekter/skadedyr i sameiet/laget/selskapet (fellesareal eller i andre boliger) som rotter, mus, maur eller lignende?

Nei  Ja

28 Kjenner du til om det er/har vært skjeggkre i sameiet/laget/selskapet (fellesareal eller i andre boliger)?

Nei  Ja

Beskrivelse

Som tidligere omtalt har det forekommet tilfeller av skjeggkre i boligen. Etter en koordinert innsats fra samtlige beboere, i kombinasjon med tiltak utført av skadedyrkontrollør, har det ikke vært observert skjeggkre de siste to årene i vår andel.

## Tilleggskommentar

Stekeovnen er defekt og mangler funksjon for både over- og underverme. Det er også registrert enkelte fukt- og sprutmerker på listverket og foringen rundt kjøkkenvasken. Det er registrert misfarging i området under kjøkkenvasken som følge av en lekkasje som oppstod kort tid etter overtakelse i 2012. Lekkasjen ble utbedret umiddelbart.

Jeg bekrefter at opplysningene er gitt etter beste skjønn. Jeg er kjent med at dersom jeg har gitt ufullstendige, uriktige eller misvisende opplysninger om eiendommen, vil forsikringsselskapet kunne søke hel eller delvis regress for sine utbetalinger eller redusere sitt ansvar helt eller delvis, jfr. vilkår for boligselgerforsikring punkt 7.1 og forsikringsavtaleloven kapittel 4.

Jeg er orientert om mitt mulige ansvar som selger etter avhendingsloven, eventuelt etter kjøpsloven (aksjeboliger), og om forsikringsgiver sitt boligselgerforsikringstilbud.

Jeg er klar over at avtale om forsikring er bindende. Jeg er også klar over at premietilbudet først kan påberopes når boligen er solgt (budaksept). Premietilbudet som er gitt av megler er bindende for forsikringsgiver i 6 – seks – måneder fra oppdragsinngåelse med megler.

Etter dette vil premien og forsikringsvilkårene kunne justeres. Når premietilbudet ikke lenger er bindende for forsikringsselskapet må egenerklærings skjemaet signeres på nytt og eventuelle endringer påføres. Det vil da være forsikringspremien og forsikringsvilkårene på ny signeringsdato som legges til grunn.

Det kan ikke tegnes boligselgerforsikring ved følgende salg:

- mellom ektefeller eller slektninger i rett oppstigende eller nedstigenede linje, søsken, eller
- mellom personer som bor eller har bodd på boligeiendommen og/eller
- når salget skjer som ledd i sikredes næringsvirksomhet/er en næringseiendom
- etter at boligeiendommen er lagt ut for salg.
- ved salg av helårs- og fritidsbolig er det krav til at det foreligger tilstandsrapport i henhold til Forskrift til avhendingslova (tryggere bolighandel).

Forsikringsselskapet kan ved skriftlig samtykke akseptere tegning av forsikring også i ovennevnte tilfeller.

Dersom forsikringsselskapet ikke har gitt skriftlig samtykke, kan erstatningen bortfalle.

Ved oppgjørsoppdrag trer forsikringen i kraft når kontrakten er signert av begge parter, begrenset til siste 12 måneder før overtakelse.

Forøvrig oppfordrer selger potensielle kjøpere til å undersøke eiendommen grundig, jf avhendingsloven § 3-10 og kjøpsloven § 20 (aksjeboliger).

Gyldig forsikring forutsetter at det for helårs- og fritidsbolig foreligger tilstandsrapport som er i henhold til Forskrift til avhendingslova (tryggere bolighandel).

- Jeg ønsker boligselgerforsikring, og bekrefter å ha mottatt og lest forsikringsvilkårene og informasjonsbrosjyre til selger i forbindelse med kjøp av boligselgerforsikring. Forsikringen trer i kraft på det tidspunkt det foreligger en budaksept mellom partene, begrenset til tolv måneder før overtakelse. Ved oppgjørsoppdrag trer forsikringen i kraft når kontrakten er signert av begge parter, begrenset til siste 12 måneder før overtakelse. Jeg bekrefter med dette at eiendommen ikke er en næringseiendom, at den ikke selges som ledd i næringsvirksomhet eller mellom ektefeller eller slektninger i rett oppstigende eller nedstigende linje, søsken, eller mellom personer som bor eller har bodd på boligeiendommen. Gyldig forsikring forutsetter at det for helårs- og fritidsbolig foreligger tilstandsrapport som er i henhold til Forskrift til avhendingslova (tryggere bolighandel). Forsikringen er ugyldig dersom den tegnes i strid med forsikringsvilkårene. Jeg er innforstått med at eiendomsmegleren ikke har fullmakt til å gjøre unntak fra ovennevnte begrensninger. Jeg er oppmerksom på at 8% av total forsikringspremie er honorar til Söderberg & Partners.
- Jeg ønsker ikke boligselgerforsikring, men megler har tilbudt meg å kjøpe slik forsikring.
- Jeg kan ikke kjøpe boligselgerforsikring ihht vilkår.

NAME OF SIGNER	IDENTIFIER	TIME	ELECTRONIC ID
Siren Lidsheim Pedersen	8ab929200b051db22357 2b9937f02ea91fcbdfb5	12.04.2026 19:16:46 UTC	Signer authenticated by One time code

NAME OF SIGNER	IDENTIFIER	TIME	ELECTRONIC ID
Anders Prestbø	bebf8cf45eec01d630c07 0e999f79567909627d0	12.04.2026 19:17:43 UTC	Signer authenticated by One time code

- This is a PDF document digitally signed by IN Groupe's E-Signing service.
- The document's integrity is protected by signing and sealing the contents with a certificate issued to IN Groupe by a third party. Validating the signature confirms that the contents have not been modified since the time of signing.
- For more information about document formats, see <https://doc.ingroupe.com/developer>



Adresse <b>Rustabakken 104, 4027 STAVANGER</b>	
Dato for energimerking <b>29.04.2026</b>	Merkenummer <b>Energiattest-2026-288933</b>
Bygningskategori <b>Småhus</b>	Bygningsnummer <b>300215800</b>
Gårdsnummer <b>28</b>	Bruksnummer <b>3630</b>
Seksjonsnummer <b>—</b>	Bruksenhetsnummer <b>H0101</b>

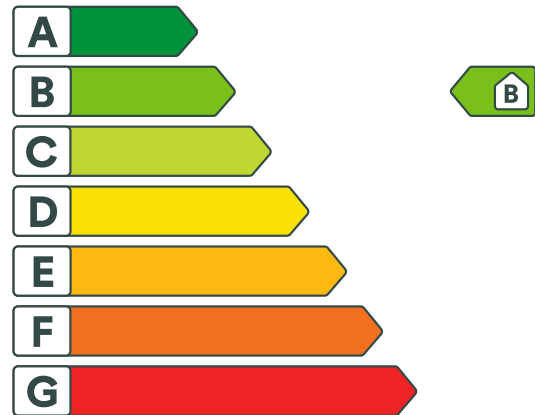

## Energikarakteren

Energikarakteren angir hvor energieffektiv boligen er, inkludert oppvarmingsanlegget. Energikarakteren er beregnet ut fra den typiske energibruken for boligtypen. Beregningene er gjort ut fra normal bruk ved et gjennomsnittlig klima. Det er boligens energimessige standard og ikke bruken som bestemmer energikarakteren. Boligdata i denne attesten er beregnet ut fra opplysninger som er gitt av boligeier. Der opplysninger ikke er oppgitt, brukes typiske standardverdier for den aktuelle bygningstypen.



## Boliginformasjon

Byggeår <b>2012</b>	Bygningstype <b>Rekkehus</b>
Bruksareal <b>137,0 m<sup>2</sup></b>	Oppvarmet bruksareal <b>117,0 m<sup>2</sup></b>
Oppvarmet etasje <b>2</b>	Bygningsmateriale <b>Tre</b>
Oppvarming <b>Fjernvarme</b>	
Ventilasjon <b>Balansert ventilasjon</b>	



## Energi

Beregnet vektet levert energi i normert klima er et nøkkeltall for å vurdere en bygnings energieffektivitet, der ulike energibærere (strøm, fjernvarme, varmepumpe) vektet ulikt.

### Beregnet vektet levert energi i normert klima

Pr. KVM pr. år  
**91,56 kWh/m<sup>2</sup>**

### Beregnet levert energi i lokalt klima

Pr. KVM pr. år  
**83,36 kWh/m<sup>2</sup>**

Totalt levert pr. år  
**13 776 kWh**



## Rustabakken 104, 4027 STAVANGER



### Detaljering

Bygningsform <b>Nei</b>	Vegger <b>Nei</b>
Vindu <b>Nei</b>	Gulv <b>Nei</b>
Takkonstruksjon <b>Nei</b>	Ytterdører <b>Nei</b>
Energibruk <b>Nei</b>	Lekkasjetall <b>Nei</b>
Solceller <b>Nei</b>	



## Rustabakken 104, 4027 STAVANGER



### Tiltak

#### Brukertiltak

##### Tiltak 1: Luft kort og effektivt

Ikke la vinduer stå på gløtt over lengre tid. Luft heller kort og effektivt, da får du raskt skifta lufta i rommet og du unngår nedkjøling av gulv, tak og vegger.

##### Tiltak 2: Spar strøm på kjøkkenet

Ikke la vannet renne når du vasker opp eller skyller. Bruk kjeler med plan bunn som passer til platen, bruk lokk, kok ikke opp mer vann enn nødvendig og slå ned varmen når det har begynt å koke. Slå av kjøkkenventilatoren når det ikke lenger er behov. Bruk av microbølgeovn til mindre mengder mat er langt mer energisparende enn komfyren. Tin frossenmat i kjøleskapet. Kjøøl- og frys skal avrimes ved behov for å hindre unødvendig energibruk og for høy temperatur inne i skapet / boksen (nye kjølekap har ofte automatisk avriming). Fjern støv på kjøleribber og kompressor på baksiden. Slå av kaffetraker når kaffen er ferdig traktet og bruk termos. Oppvaskmaskinen har innebygde varmeelementer for oppvarming av vann og skal kobles til kaldvannet, kobles den til varmtvannet øker energibruken med 20 - 40 % samtidig som enkelte vaske- og skylleprosesser foregår i feil temperatur.

##### Tiltak 3: Slå el.apparater helt av

Elektriske apparater som har stand-by modus trekker strøm selv når de ikke er i bruk, og må derfor slås helt av.

##### Tiltak 4: Tiltak utendørs

Monter urbryter (koblingsur) på motorvarmeren slik at den ikke står på mer enn nødvendig. Skift til sparepærer. Sparepærer på 5, 7, 11, 15, og 20 W tilsvarer glødelamper på henholdsvis 25, 40, 60, 75 og 100 W, og de varer dessuten lenger, 8.000-15.000 timer mot 1.000-2.500 timer for glødelamper. Det kan monteres fotocelle på utebelysningen slik at det automatisk går av/på etter dagslyset/mørket. Eller det kan monteres bevegelsessensor slik at lyset kun går på ved bevegelse og slås av automatisk etter forhåndsinnstilt tid. For snøsmelteanlegg som kun er manuelt styrt av/på eller ift. Lufttemperatur kan det installeres automatikk slik at snøsmelteanlegget både er temperatur- og nedbørsstyrt dvs. når det registreres nedbør og kulde samtidig.

##### Tiltak 5: Slå av lyset og bruk sparepærer

Slå av lys i rom som ikke er i bruk. Utnytt dagslyset. Bruk sparepærer, spesielt til utelys og rom som er kalde eller bare delvis oppvarmet.

##### Tiltak 6: Bruk varmtvann fornuftig

Bytt til sparedusj hvis du ikke har. For å finne ut om du bør bytte til sparedusj eller allerede har sparedusj kan du ta tiden på fylling av ei vaskebøtte; nye sparedusjer har et forbruk på kun 9 liter per minutt. Ta dusj i stedet for karbad. Skift pakning på dryppende kraner. Dersom varmtvannsberederen har nok kapasitet kan temperaturen i berederen reduseres til 70gr.

##### Tiltak 7: Velg hvitevarer med lavt forbruk

Når du skal kjøpe nye hvitevarer så velg et produkt med lavt strømforbruk. Produktene deles inn i energiklasser fra A til G, hvor A er det minst energikrevende. Mange produsenter tilbyr nå varer som går ekstra langt i å være energieffektive. A+ og det enda bedre A++ er merkinger som har kommet for å skille de gode fra de ekstra gode produktene.

## Tiltak 8: Redusér innetemperaturen

Ha en moderat innetemperatur, for hver grad temperatursenkning reduseres oppvarmingsbehovet med 5 %. Mennesker er også varmekilder; jo flere gjester – desto større grunn til å dempe varmen. Ha lavere temperatur i rom som brukes sjelden eller bare deler av døgnet. Monter tetningslister rundt trekkfulle vinduer og dører (kan sjekkes ved bruk av myggspiral/røyk eller stearinlys). Sett ikke møbler foran varmeovner, det hindrer varmen i å sirkulere. Trekk for gardiner og persienner om kvelden, det reduserer varmetap gjennom vinduene.

## Tiltak 9: Vask med fulle maskiner

Fyll opp vaske- og oppvaskmaskinen før bruk. De fleste maskiner bruker like mye energi enten de er fulle eller ikke.

## Tiltak 10: Følg med på energibruken i boligen

Gjør det til en vane å følge med energiforbruket. Les av måleren månedlig eller oftere for å være bevisst energibruken. Ca halvparten av boligens energibruk går til oppvarming.

## Tiltak utendørs

### Tiltak 11: Montere automatikk på utebelysning

Det kan monteres fotocelle på utebelysningen slik at det automatisk går av/på etter dagslyset/mørket. Eller det kan monteres bevegelsessensor slik at lyset kun går på ved bevegelse og slås av automatisk etter forhåndsinnstilt tid.

### Tiltak 12: Termostat- og nedbørsstyring av snøsmelteanlegg

Snøsmelteanlegget er kun manuelt styrt, eller styres kun etter lufttemperatur. Det installeres automatikk slik at snøsmelteanlegget både er temperatur- og nedbørsstyrt. Det kan være i form av en temperatur- og snøføler i bakken, med temperatur- og fuktføler i luften. Snøsmelteanlegget aktiveres kun ved behov dvs. når det registreres nedbør og kulde samtidig.

### Tiltak 13: Skifte til sparepærer på utebelysning

Sparepærer på 5, 7, 11, 15, og 20 W tilsvarer glødelamper på henholdsvis 25, 40, 60, 75 og 100 W. Sparepærer gir like mye lys som vanlige glødelamper, men bruker bare rundt 20% av energien. De varer dessuten lenger, 8.000-15.000 timer mot 1.000 - 2.500 timer for glødelamper.

### Tiltak 14: Montere urbryter på motorvarmer

Det monteres urbryter (koblingsur) på motorvarmeren slik at den ikke står på mer enn nødvendig.



## Om grunnlaget for energimerket

Enova er ansvarlig for energimerkeordningen. Energimerket beregnes på grunnlag av oppgitte opplysninger om boligen. For informasjon som ikke er oppgitt, brukes typiske standardverdier for den aktuelle bygningstypen fra tidsperioden den ble bygd i. Beregningsmetodene for energikarakteren baserer seg på NS 3031.

<https://www.enova.no/energimerking>



## Spørsmål om energiattesten

Spørsmål om energiattesten, energimerkeordningen eller gjennomføring av energieffektivisering og tilskuddsordninger kan rettes til Enova Svarer.

For ytterligere råd og veiledning om effektiv energibruk se våre nettsider.

<https://www.enova.no>



# Grunnkart

Adresse: Rustabakken 104, 4027 STAVANGER  
Gnr/Bnr: 28/3630/0/0  
Dato: 2026-04-13  
Målestokk: 1:2,000

Stavanger  
kommune

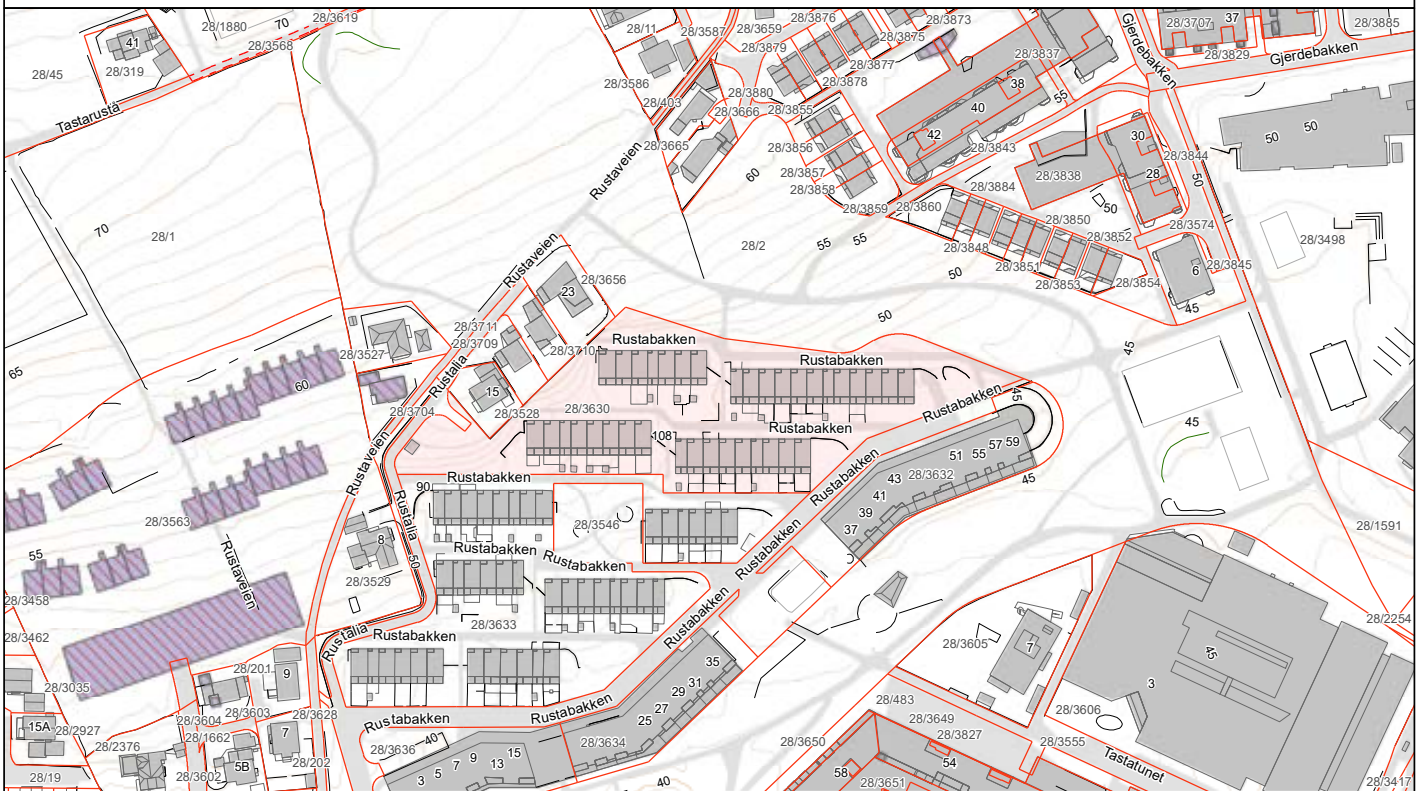

# Vedtekter

for

## Tastagården1 borettslag

(org nr 991 418 828)

tilknyttet Bate Boligbyggelag vedtatt på stiftelsesmøte den 27. mars 2012, sist endret 07.04.15.

### 1. Innledende bestemmelser

#### 1-1 Formål

Tastagården 1 borettslag er et samvirkeforetak som har til formål å gi andelseierne bruksrett til egen bolig i lagets eiendom (boret) og å drive virksomhet som står i sammenheng med denne.

#### 1-2 Forretningskontor, forretningsførsel og tilknytningsforhold

- (1) Borettslaget ligger i Stavanger kommune og har forretningskontor i Stavanger kommune.
- (2) Borettslaget er tilknyttet Bate Boligbyggelag og som er forretningsfører.

### 2. Andeler og andelseiere

#### 2-1 Andeler og andelseiere

- (1) Andelene skal være på kroner 5000.
- (2) Bare andelseiere i boligbyggelaget og bare fysiske personer (enkeltpersoner) kan være andelseiere i borettslaget. Ingen fysiske personer kan eie mer enn en andel.
- (3) Uansett kan staten, en fylkeskommune eller en kommune til sammen eie inntil ti prosent av andelene i borettslaget i samsvar med borettslagslovens § 4-2 (1). Det samme gjelder selskap som har til formål å skaffe boliger og som blir ledet og kontrollert av stat, fylkeskommune eller kommune, stiftelse som har til formål å skaffe boliger og som er opprettet av staten, en fylkeskommune eller kommune og selskap, stiftelse eller andre som har inngått samarbeidsavtale med stat, fylkeskommune eller kommune om å skaffe boliger til vanskeligstilte.
- (4) Andelseierne skal få utlevert et eksemplar av borettslagets vedtekter og ordensregler.

#### 2-2 Sameie i andel

- (1) Bare personer som bor eller skal bo i boligen kan bli sameier i andel.
- (2) Dersom flere eier en andel sammen, skal det regnes som bruksoverlating hvis en eller flere av sameierne ikke bor i boligen, jf vedtektenes punkt 4-2.

#### 2-3 Overføring av andel og godkjenning av ny andelseier

- (1) En andelseier har rett til å overdra sin andel, men erververen må godkjennes av borettslaget for at ervervet skal bli gyldig overfor borettslaget.
- (2) Borettslaget kan nekte godkjenning når det er saklig grunn til det og skal nekte godkjenning dersom ervervet vil være i strid med punkt 2 i vedtektene.
- (3) Nekte borettslaget å godkjenne erververen som andelseier, må melding om dette komme fram til erververen senest 20 dager etter at søknaden om godkjenning kom fram til borettslaget. I motsatt fall skal godkjenning regnes som gitt.
- (4) Erververen har ikke rett til å bruke boligen før godkjenning er gitt eller det er rettskraftig avgjort at erververen har rett til å erverve andelen.

(5) Den forrige andelseieren er solidarisk ansvarlig med en eller flere nye erververe for betaling av felleskostnader til ny andelseier er godkjent, eller det er rettskraftig avgjort at en ny andelseier har rett til å erverve andelen.

### **3. Forkjøpsrett**

#### **3-1 Hovedregel for forkjøpsrett**

(1) Dersom andel skifter eier, har andelseierne i borettslaget og dernest de øvrige andelseierne i boligbyggelaget forkjøpsrett.

(2) Forkjøpsretten kan ikke gjøres gjeldende når andelen overdras til ektefelle, til andelseierens eller ektefellens slektning i rett opp- eller nedstigende linje, til fosterbarn som faktisk står i samme stilling som livsarving, til søsken eller noen annen som i de to siste årene har hørt til samme husstand som den tidligere eieren. Forkjøpsretten kan heller ikke gjøres gjeldende når andelen overføres på skifte etter separasjon eller skilsmisse, eller når et husstandsmedlem overtar andelen etter bestemmelsene i husstandsfellesskapslovens § 3.

(3) Styret i borettslaget skal sørge for at de som er nevnt i første ledd får anledning til å gjøre forkjøpsretten gjeldende og på deres vegne gjøre retten gjeldende innen fristen nevnt i vedtektenes punkt 3-2, jf borettslagslovens § 4-15 første ledd.

#### **3-2 Frister for å gjøre forkjøpsrett gjeldende**

Fristen for å gjøre forkjøpsretten gjeldende er 20 dager fra borettslaget mottok melding om at andelen har skiftet eier, med opplysning om pris og andre vilkår. Fristen er fem hverdager dersom borettslaget har mottatt skriftlig forhåndsvarsel om at andelen kan skifte eier, og varselet har kommet fram til laget minst femten dager, men ikke mer enn tre måneder, før meldingen om at andelen har skiftet eier.

#### **3-3 Nærmere om forkjøpsretten**

(1) Ansiennitet i borettslaget regnes fra dato for overtakelse av andelen. Står flere andelseiere i borettslaget med lik ansiennitet, går den med lengst ansiennitet i boligbyggelaget foran.

(2) Dersom ingen andelseiere i borettslaget melder seg utpeker boligbyggelaget hvilken andelseier i boligbyggelaget som skal få overta andelen.

(3) Andelseier som vil overta ny andel, må overdra sin andel i laget til en ny andelseier. Dette gjelder selv om andelen tilhører flere.

(4) Forkjøpsretten skal kunngjøres i en avis som er vanlig lest på stedet, på boligbyggelagets nettsider, ved oppslag i borettslaget eller på annen egnet måte.

### **4. Borettslag og bruksoverlating**

#### **4-1 Borettslaget**

(1) Hver andel gir enerett til å bruke en bolig i borettslaget og rett til å nytte fellesarealer til det de er beregnet eller vanlig brukt til, og til annet som er i samsvar med tiden og forholdene.

(2) Andelseieren kan ikke benytte boligen til annet enn boligformål uten styrets samtykke.

(3) Andelseieren skal behandle boligen, andre rom og annet areal med tilbørlig aktsomhet. Bruken av boligen og fellesarealene må ikke på en urimelig eller unødvendig måte være til skade eller ulempe for andre andelseiere.

(4) En andelseier kan med styrets godkjenning gjennomføre tiltak på eiendommen som er nødvendige på grunn av funksjonshemming hos en bruker av boligen. Godkjenning kan ikke nektes uten saklig grunn.

(5) Styret kan fastsette vanlige ordensregler for eiendommen. Selv om det er vedtatt forbud mot dyrehold, kan styret samtykke i at brukeren av boligen holder dyr dersom gode grunner taler for det, og dyreholdet ikke er til ulempe for de andre brukerne av eiendommen.

#### **4-2 Bruksoverlating**

(1) Andelseieren kan ikke uten samtykke fra styret overlate bruken av boligen til andre.

(2) Med styrets godkjenning kan andelseierne overlate bruken av hele boligen dersom:

- andelseieren selv eller andelseierens ektefelle eller slektning i rett opp- eller nedstigende linje eller fosterbarn av andelseieren eller ektefellen, har bodd i boligen i minst ett av de siste to årene. Andelseierne kan i slike tilfeller overlate bruken av hele boligen for opp til tre år
- andelseieren er en juridisk person
- andelseieren skal være midlertidig borte som følge av arbeid, utdanning, militærtjeneste, sykdom eller andre tungtveiende grunner
- et medlem av brukerhusstanden er andelseierens ektefelle eller slektning i rett opp- eller nedstigende linje eller fosterbarn av andelseieren eller ektefellen
- det gjelder bruksrett til noen som har krav på det etter ekteskapslovens § 68 eller husstandsfellesskapslovens § 3 andre ledd.

Godkjenning kan bare nektes dersom brukerens forhold gir saklig grunn til det. Godkjenning kan nektes dersom brukeren ikke kunne blitt andelseier.

Har laget ikke sendt svar på skriftlig søknad om godkjenning av bruker innen en måned etter at søknaden har kommet fram til laget, skal brukeren regnes som godkjent.

(3) Andelseier som bor i boligen selv, kan overlate bruken av deler av den til andre uten godkjenning.

(4) Overlating av bruken reduserer ikke andelseierens plikter overfor borettslaget.

## 5. Vedlikehold

### 5-1 Andelseiernes vedlikeholdsplikt

(1) Den enkelte andelseier skal holde boligen, og andre rom og annet areal som hører boligen til, i forsvarlig stand og vedlikeholde slikt som vinduer, rør, sikringsskap fra og med første hovedsikring/-inntakssikring, ledninger med tilbehør, varmekabler, inventar, utstyr inklusive vannklosett, varmtvannsbereder og vask, apparater og innvendige flater. Våtrom må brukes og vedlikeholdes slik at lekkasjer unngås.

(2) Vedlikeholdet omfatter også nødvendige reparasjoner og utskifting av slikt som rør, sikringsskap fra og med første hovedsikring/inntakssikring, ledninger med tilbehør, varmekabler, inventar, utstyr inklusive slik som vannklosett, varmtvannsbereder og vasker, apparater, tapet, gulvbelegg, vegg-, gulv- og himlingsplater, skillevegger, listverk, skap, benker og innvendige dører med karmen.

(3) Andelseieren har også ansvaret for oppstaking og rensing av innvendige avløpsledninger både til og fra egen vannlås/sluk og fram til borettslagets felles-/hovedledning. Andelseier skal også rense eventuelle sluk på verandaer, balkonger o.l.

(4) Andelseieren skal holde boligen fri for insekter og skadedyr. Hvis det er usikkerhet om hvordan skaden er oppstått, utbedrer borettslaget skaden og har adgang til boligene for kontroll og utbedring.

(5) Vedlikeholdsplikten omfatter også utbedring av tilfeldig skade.

(6) Oppdager andelseieren skade i boligen som borettslaget er ansvarlig for å utbedre, plikter andelseieren straks å sende melding til borettslaget.

(7) Borettslaget og andre andelseiere kan kreve erstatning for tap som følger av at andelseieren ikke oppfyller pliktene sine, jf borettslagslovens §§ 5-13 og 5-15.

### 5-2 Borettslagets vedlikeholdsplikt

(1) Borettslaget skal holde bygninger og eiendommen for øvrig i forsvarlig stand så langt plikten ikke ligger på andelseierne. Skade på bolig eller inventar som tilhører laget, skal laget utbedre dersom skaden følger av mislighold fra en annen andelseier.

(2) Felles rør, ledninger, kanaler og andre felles installasjoner som går gjennom boligen, skal borettslaget holde ved like. Borettslaget har rett til å føre nye slike installasjoner gjennom boligen dersom det ikke er til vesentlig ulempe for andelseieren. Borettslagets vedlikeholdsplikt omfatter også utvendig vedlikehold av vinduer.

(3) Borettslagets vedlikeholdsplikt omfatter også utskifting av vinduer, herunder nødvendig utskifting av ruter, og ytterdører til boligen eller reparasjon eller utskifting av tak, bjelkelag, bærende veggkonstruksjoner, sluk, samt rør eller ledninger som er bygd inn i bærende konstruksjoner med unntak av varmekabler.

(4) Andelseieren skal gi adgang til boligen slik at borettslaget kan utføre sin vedlikeholdsplikt, herunder ettersyn, reparasjon eller utskifting. Ettersyn og utføring av arbeid skal gjennomføres slik at det ikke er til unødig ulempe for andelseieren eller annen bruker av boligen.

(5) Andelseier kan kreve erstatning for tap som følge av at borettslaget ikke oppfyller pliktene sine, jf borettslagslovens § 5-18.

## **6. Pålegg om salg og fravikelse**

### **6-1 Mislighold**

Andelseiers brudd på sine forpliktelser overfor borettslaget utgjør mislighold. Som mislighold regnes blant annet manglende betaling av felleskostnader, forsømt vedlikeholdsplikt, ulovlig bruk eller overlating av bruk og brudd på husordensregler.

### **6-2 Pålegg om salg**

(1) Hvis en andelseier til tross for advarsel vesentlig misligholder sine plikter, kan borettslaget pålegge vedkommende å selge andelen, jf borettslagslovens § 5-22 første ledd. Advarsel skal gis skriftlig og opplyse om at vesentlig mislighold gir laget rett til å kreve andelen solgt.

### **6-3 Fravikelse**

Medfører andelseierens eller brukerens oppførsel fare for ødeleggelse eller vesentlig forringelse av eiendommen, eller er andelseierens eller brukerens oppførsel til alvorlig plage eller sjenanse for eiendommenes øvrige andelseiere eller brukere, kan styret kreve fravikelse fra boligen etter tvangsfullbyrdslovens kapittel 13.

## **7. Felleskostnader og pantesikkerhet**

### **7-1 Felleskostnader**

(1) Felleskostnadene betales hver måned. Borettslaget kan endre felleskostnadene med en måneds skriftlig varsel.

(2) For felleskostnader som ikke blir betalt ved forfall, svarer andelseieren den til en hver tid gjeldende forsinkelsesrente etter lov av 17. desember 1976 nr 100.

(3) Det er etablert ordning med mulighet for individuell nedbetaling av fellesgjeld.

### **7-2 Borettslagets pantesikkerhet**

For krav på dekning av felleskostnader og andre krav fra lagsforholdet har laget panterett i andelen foran alle andre heftelser. Pantekravet er begrenset til en sum som svarer til to ganger folketrygdens grunnbeløp på tidspunktet da tvangsdekning besluttes gjennomført.

## **8. Styret og dets vedtak**

### **8-1 Styret**

(1) Borettslaget skal ha et styre som skal bestå av en styreleder og to eller fire andre medlemmer med to varamedlemmer.

(2) Funksjonstiden for styreleder og de andre medlemmene er to år. Varamedlemmer velges for ett år. Styremedlem og varamedlem kan gjenvelges.

(3) Styret skal velges av generalforsamlingen. Generalforsamlingen velger styreleder ved særskilt valg. Styret velger nestleder blant sine medlemmer.

### **8-2 Styrets oppgaver**

(1) Styret skal lede virksomheten i samsvar med lov, vedtekter og generalforsamlingens vedtak. Styret kan ta alle avgjørelser som ikke i loven eller vedtektene er lagt til andre organer.

(2) Styreleder skal sørge for at styret holder møte så ofte som det trengs. Et styremedlem eller forretningsfører kan kreve at styret sammenkalles.

(3) Styret skal føre protokoll over styresakene. Protokollen skal underskrives av de frammøtte styremedlemmene.

### **8-3 Styrets vedtak**

(1) Styret er vedtaksført når mer enn halvparten av alle styremedlemmene er til stede. Vedtak kan treffes med mer enn halvparten av de avgitte stemmene. Står stemmene likt, gjør møtelederens stemme utslaget. De som stemmer for et vedtak som innebærer en endring, må likevel utgjøre minst en tredjedel av alle styremedlemmene.

(2) Styret kan ikke uten at generalforsamlingen har gitt samtykke med minst to tredjedels flertall, fatte vedtak om:

1. ombygging, påbygging eller andre endringer av bebyggelsen eller tomten som etter forholdene i laget går ut over vanlig forvaltning og vedlikehold,
2. å øke tallet på andeler eller å knytte andeler til boliger som tidligere har vært benyttet til utleie, jf borettslagslovens § 3-2 andre ledd,
3. salg eller kjøp av fast eiendom,
4. å ta opp lån som skal sikres med pant med prioritet foran innskuddene,
5. andre rettslige disposisjoner over fast eiendom som går ut over vanlig forvaltning,
6. andre tiltak som går ut over vanlig forvaltning, når tiltaket fører med seg økonomisk ansvar eller utlegg for laget på mer enn fem prosent av de årlige felleskostnadene.

### **8-4 Representasjon og fullmakt**

To styremedlemmer i fellesskap representerer laget utad og tegner dets navn.

## **9. Generalforsamlingen**

### **9-1 Myndighet**

Den øverste myndighet i borettslaget utøves av generalforsamlingen.

### **9-2 Tidspunkt for generalforsamling**

(1) Ordinær generalforsamling skal holdes hvert år innen utgangen av juni.

(2) Ekstraordinær generalforsamling holdes når styret finner det nødvendig, eller når revisor eller minst to andelseiere som til sammen har minst en tiendedel av stemmene, krever det og samtidig oppgir hvilke saker de ønsker behandlet.

### **9-3 Varsel om og innkalling til generalforsamling**

(1) Forut for ordinær generalforsamling skal styret varsle andelseierne om dato for møtet og om frist for innlevering av saker som ønskes behandlet.

(2) Generalforsamlingen skal innkalles skriftlig av styret med et varsel som skal være på minst åtte og høyst tjuen dager. Ekstraordinær generalforsamling kan om nødvendig kalles inn med kortere varsel som likevel skal være på minst tre dager. I begge tilfeller skal det gis skriftlig melding til boligbyggelaget.

(3) I innkallingen skal de sakene som skal behandles være bestemt angitt. Skal et forslag som etter borettslagsloven eller vedtektene må vedtas med minst to tredjedels flertall kunne behandles, må hovedinnholdet være angitt i innkallingen. Saker som en andelseier ønsker behandlet på ordinær generalforsamling skal nevnes i innkallingen når styret har mottatt krav om det etter vedtektenes punkt 9-3 (1).

### **9-4 Saker som skal behandles på ordinær generalforsamling**

- Godkjenning av årsberetning fra styret
- Godkjenning av årsregnskap
- Valg av styremedlemmer og varamedlemmer
- Valg av delegerte til boligbyggelagets generalforsamling
- Eventuelt valg av revisor
- Fastsetting av godtgjørelse til styret
- Andre saker som er nevnt i innkallingen

### **9-5 Møteledelse og protokoll**

Generalforsamlingen skal ledes av styrelederen med mindre generalforsamlingen velger en annen møteleder. Møtelederen skal sørge for at det føres protokoll fra generalforsamlingen.

### **9-6 Stemmerett og fullmakt**

Hver andelseier har en stemme på generalforsamlingen. Hver andelseier kan møte ved fullmektig på generalforsamlingen, men ingen kan være fullmektig for mer enn en andelseier. For en andel med flere eiere kan det bare avgis en stemme.

### **9-7 Vedtak på generalforsamlingen**

(1) Foruten saker som nevnt i punkt 9-4 i vedtektene kan ikke generalforsamlingen fatte vedtak i andre saker enn de som er bestemt angitt i innkallingen.

(2) Med de unntak som følger av borettslagsloven eller vedtektene her fattes alle beslutninger av generalforsamlingen med mer enn halvparten av de avgitte stemmer. Ved valg kan generalforsamlingen på forhånd fastsette at den som får flest stemmer skal regnes som valgt.

(3) Stemmelikhet avgjøres ved loddtrekning.

## **10. Inhabilitet, taushetsplikt og mindretallsvern**

### **10-1 Inhabilitet**

(1) Et styremedlem må ikke delta i styrebehandlingen eller avgjørelsen av noe spørsmål der medlemmet selv eller nærstående har en framtreddende personlig eller økonomisk særinteresse.

(2) Ingen kan selv eller ved fullmektig eller som fullmektig delta i en avstemning på generalforsamlingen om avtale med seg selv eller nærstående eller om ansvar for seg selv eller nærstående i forhold til laget. Det samme gjelder avstemning om pålegg om salg eller krav om fravikelse etter borettslagslovens §§ 5-22 og 5-23.

### **10-2 Taushetsplikt**

Tillitsvalgte, forretningsfører og ansatte i et borettslag har plikt til å bevare taushet overfor uvedkommende om det de i forbindelse med virksomheten i laget får vite om noens personlige forhold. Dette gjelder ikke dersom ingen berettiget interesse tilsier taushet.

### **10-3 Mindretallsvern**

Generalforsamlingen, styret eller forretningsfører kan ikke treffe beslutning som er egnet til å gi visse andelseiere eller andre en urimelig fordel til skade for andre andelseiere eller laget.

## **11. Vedtektsendringer og forholdet til borettslovene**

### **11-1 Vedtektsendringer**

(1) Endringer i borettslagets vedtekter kan bare besluttes av generalforsamlingen med minst to tredjedeler av de avgitte stemmer.

(2) Følgende endringer av vedtektene kan ikke skje uten samtykke fra boligbyggelaget, jf borettslagslovens § 7-12:

- vilkår for å være andelseier i borettslaget
- bestemmelse om forkjøpsrett til andel i borettslaget
- denne bestemmelse om godkjenning av vedtektsendringer

### **11-2 Forholdet til borettslovene**

For så vidt ikke annet følger av vedtektene gjelder reglene i lov om borettslag av 06.06.2003 nr 39. jf lov om boligbyggelag av samme dato.

# Ordensregler for Tastagården 1 borettslag

## 1. Formål og omfang

Ordensreglene er til for å sikre et godt bomiljø ved at alle tar hensyn til hverandre. Ordensreglene pålegger ikke bare plikter, men skaper også rettigheter. Hver enkelt beboer må derfor i egen interesse gå inn for å overholde reglene og være med på å skape den respekt for ordensreglene som er nødvendig for at boligområdet skal bli det trivelige sted vi gjerne ønsker.

Ordensreglene gjelder for alle som oppholder seg i boligselskapet. Andelseierne er ansvarlig for å etterleve reglene, og for at eventuelle egne husstandsmedlemmer, besøkende og leietakere gjøres kjent med og overholder dem.

Dersom boligselskapet har særlige regler for parkering, behandling av teknisk utstyr, rengjøring eller annet, er disse å anse som en del av ordensreglene.

## 2. Aktiviteter og støynivå

Beboerne i boligselskapet oppfordres til å begrense alle aktiviteter som kan virke forstyrrende på naboene. Det skal være ro i boligselskapet mellom klokken 23:00–06:00. I dette tidsrommet skal det ikke spilles høy musikk eller utføres annen aktivitet som forstyrrer nattesøvnen, eller på annet vis virker sjenerende på omgivelsene. Ved spesielle anledninger, som medfører ekstra støy etter klokken 23:00, varsles beboerne i tilstøtende boliger i god tid.

Ved innflytting, modernisering eller reparasjoner i boligen som medfører banking, boring, sliping, saging etc, varsles naboer, og det tillates i tidsrommet:

- På hverdager klokken 07:00–20:00.
- Lørdager klokken 10:00–18:00.

Utendørs tørking av tøy samt støyende arbeid må ikke skje på søn- og helligdager eller 1. og 17. mai.

## 3. Bruk av boligen og eventuelle tilknyttede arealer

Beboerne skal sørge for:

- At boligen er tilstrekkelig oppvarmet ved fravær, flytting eller lignende i den kalde årstiden slik.
- At vann/avløpsrør ikke blir frostskaadet. Ikke skru av fjernvarmeanlegg.
- At avtrekksventiler på kjøkken, bad og toalett holdes åpne for å unngå kondensskader og muggdannelse i boligen.
- Å opptre ansvarlig med ild og varme, slik at det ikke oppstår brann i boligselskapet. Elektrisk grill og gassgrill kan brukes på terrassene, kullgrill er ikke tillatt.

- Straks å melde fra til styret dersom det oppdages veggedyr, kakerlakker eller lignende i boligen. Andelseier må for egen regning sørge for desinfeksjon.
- At risting av tøy, teppebanking og lignende fra balkong eller gjennom vinduer ikke forekommer.
- At balkong eller andre uteområder ikke benyttes som lagringsplass for søppel, møbler eller lignende. Beboer står også ansvarlig for å fjerne snø og is fra disse.
- At boblebad e.l. ikke plasseres på terrassene i 1. og 2. etasje.
- Ristene (slukene) på balkongene må til enhver tid holdes rene for skitt slik at overvann ikke trenger inn i boligen. Oppståtte skader av slik forsømmelse kan medføre økonomisk ansvar.
- Å melde alle skadesaker til styret. Styret avklarer hvorvidt det er forsikringsdekning for skaden og kontrollerer hvorvidt bygningen kan være skadet.
- Å begrense skaden, for eksempel å kontakte rørlegger for å stanse en lekkasje.

Beboerne er erstatningspliktige for skader som oppstår gjennom uaktsomhet. Det er viktig å følge de bruksanvisninger som er gitt.

Eieren skal søke styret/generalforsamling om adgang til å gjøre inngrep i yttervegger/utearealer, som å sette opp markiser, plattinger, levegger, parabolantenne, varmepumpe eller lignende. Det skal også søkes styret om godkjenning til å gjøre inngrep på bærende konstruksjoner i innearealer. Se også formingsveilederen.

#### **4. Fellesarealer**

Beboerne oppfordres til å holde det rent og ryddig på boligselskapet eiendom, inklusive fellesarealene.

Søppelkasser er kun beregnet til husholdningsavfall. Papir sorteres og kastes i egne beholdere. Glass og andre farlige gjenstander kastes også i egne beholdere for dette formålet. Avfall skal ikke settes utenfor søppelkassene.

Fellessarealer holdes fritt for gjenstander som tilhører beboerne.

Mat skal ikke legges ut på boligselskapets område, da dette lett kan tiltrekke rotter og mus til boligene.

Fellesdører skal alltid være låst.

Røyking er ikke tillatt i garasjelegget eller på fellesarealer.

#### **5. Kjøring og parkering**

Benytt parkeringsplassene i garasjelegget. Kjør sakte og med omtanke innenfor borettslagets område. Avskiltede biler vil bli fjernet av styret med mindre det foreligger avtale med sameiet. Garasjelegget skal ikke brukes på en måte som er til hinder for andre beboeres bruk av

anlegget. Eventuelt oljesøl etc må fjernes umiddelbart. Kjøring og parkering på gang- og sykkelveger er ikke tillatt, bortsett fra nødvendig nyttekjøring.

## **6. Dyrehold**

Det er tillatt med dyr i boligselskapet under forutsetning av at eier aksepterer boligselskapets regler for dyrehold. Disse er:

- Hunder skal alltid holdes i bånd på fellesarealene.
- Hundeeier eller den hundeeier overlater ansvaret for hunden til, skal alltid ha full kontroll over hunden.
- Støy eller lukt som kan være til sjenanse for andre beboere skal ikke forekomme som følge av husdyrhold.
- Ekskrementer skal umiddelbart fjernes. Dette gjelder både fellesarealer og uteområde som tilhører boligen, da det ellers vil skape et forslummet uttrykk.
- Husdyrhold skal ikke føre til forringelse av eiendommens verdi.

Eventuell klage på dyrehold må skje skriftlig. Styret kan innkalle partene til samtaler i saken. Styret kan pålegge påklaget om å fjerne dyret.

## **7. Brannvern**

I henhold til forskrift om brannforebyggende tiltak skal boligselskapet sørge for at bygningen er utstyrt og vedlikeholdt i samsvar med gjeldende lover og forskrifter om forebygging av brann. For sameier gjelder dette bare på fellesområdene.

Røykvarsler skal være plassert slik at den kan høres fra alle soverom med dør lukket. Røykvarsler skal vedlikeholdes av eier ved at batteri skiftes hvert år. Røykvarsleren må testes fra tid til annen. Brannslukkingsapparatet plasseres slik at det er lett tilgjengelig, gjerne i tilknytning til soverom.

Dersom det oppstår feil ved brannvernustyr, må dette umiddelbart meldes til styret. For sameier gjelder dette bare på fellesområdene.

Ved salg av boligen skal pålagt brannvernustyr stå igjen i boligen.

## **8. Brudd på ordensreglene**

Brudd på ordensreglene er å anse som mislighold, og kan føre til sanksjoner.

31.1.2019

# Søknad om dyrehold

(Benyttes i boligselskap hvor dyrehold er tillatt)

Boligselskapets navn: \_\_\_\_\_

Andelseiers navn: \_\_\_\_\_

Adresse: \_\_\_\_\_

Jeg søker med dette om å få holde følgende lovlige dyr: \_\_\_\_\_

## Dersom søknaden innvilges forplikter jeg meg til å overholde følgende regler:

1. Dyret skal føres i bånd eller bæres innenfor boligselskapets område.
2. Jeg er erstatningspliktig for enhver skade som mitt dyr måtte påføre person eller eiendom, for eksempel oppskraping av karmen, skader på blomster, grøntanlegg m.v.
3. Jeg skal straks fjerne ekskrementer som mitt dyr måtte etterlate på trapper, veier, plener, i bed og lignende.
4. Jeg er innforstått med at dyreholdet vil kunne bli til ulempe eller sjenanse for andre beboere. Dersom det fremsettes berettiget klager over at mitt dyrehold sjenerer naboer med lukt, bråk eller på annen måte er til ulempe, for eksempel skaper redsel eller angst, forplikter jeg meg til å fjerne dyret hvis ikke en minnelig ordning med klageren kan oppnås. I tvilstilfeller avgjør styret etter forhandling med partene hvorvidt en klage er berettiget.
5. Jeg erklærer meg villig til å godta de endringer i bestemmelsen som generalforsamlingen/ sameiermøtet fatter og finner nødvendig å foreta.
6. Denne erklæring betraktes som en del av ordensreglene og mine plikter i boligselskapet. Brudd på erklæringen blir å betrakte som mislighold.

Undertegnede søker med dette om dyrehold i boligselskapet, og forplikter med denne underskrift å holde boligselskapets ordensreglement om dyrehold samt reglene som er angitt i denne søknaden.

\_\_\_\_\_  
Sted:

\_\_\_\_\_  
Dato:

\_\_\_\_\_  
Andelseiers underskrift



## OVERSIKT OVER LØSØRE OG TILBEHØR TIL EIENDOMMEN

Oversikten er utarbeidet av Norges Eiendomsmeglerforbund, Eiendom Norge og Advokatforeningens Eiendomsmeglingsgruppe, og er gjeldende fra 1. januar 2020.

### Generelt

Lov om avhending av fast eiendom (avhendingslova/avhl.) av 3. juli 1992 regulerer kjøper og selgers rettigheter og plikter ved overdragelse av fast eiendom og andeler i borettslag.

I henhold til avhl. § 3-4 skal eiendommen, når annet ikke er avtalt, overdras med innredninger og utstyr som etter lov, forskrift eller annet offentlig vedtak skal følge med. Det samme gjelder varig innredning og utstyr som enten er fastmontert eller er særskilt tilpasset bygningen, jf. avhl. § 3-5. Loven inneholder ingen detaljert oversikt over hva som omfattes av «innredning og utstyr», og over hva som skal regnes som «fastmontert eller særskilt tilpasset».

Partene kan fritt avtale hva som skal følge med eiendommen ved salg. Bransjens liste over løsøre og tilbehør som skal følge med eiendommen, er en del av avtalen mellom kjøper og selger dersom ikke annet er opplyst i salgsoppgaven, kjøper har tatt forbehold i bud eller avtale på annen måte er inngått. Der intet annet er avtalt, vil løsøre og tilbehør medfølge slik dette fremkommer av avhl. § 3-4 og § 3-5 og denne oversikt.

Produkter og installasjoner som medfølger overdras uten noen form for garantier, utover eventuell gjenværende leverandørgaranti.

Dersom det er noe i nedenstående liste som ikke finnes på eiendommen, vil det heller ikke medfølge.

- 1. HVITEVARER** medfølger der dette er spesielt angitt i salgsoppgaven.
- 2. HELDEKKENDE TEPPER** følger med uansett festemåte.
- 3. VARMEKILDER**, slik som ovner, kaminer, peiser, varmpumper og panelovner, følger med uansett festemåte. Frittstående biopeiser/varmeovner og terrassevarmere medfølger ikke. Det følger ikke med varmekilder i rom som ikke har vegg- eller fastmonterte varmekilder på visning.
- 4. TV, RADIO OG MUSIKKANLEGG.** TV-antenner og fellesanlegg for TV, herunder parabolantenne, og tuneren/dekoder/tv-boks medfølger der dette eies av selger. Veggmontert TV/flatskjerm med tilhørende festeordning samt musikkanlegg følger ikke med (se også punkt 12).
- 5. BADEROMSINNREDNING/UTSTYR.** Badekar, dusjkabinett, dusjvegger, alle fastmonterte speil og hyller, fastmonterte glass- og håndkleholdere, herunder håndklevarmere samt baderomsinnredning, medfølger.
- 6. GARDEROBESKAP** medfølger, selv om disse er løse. Fastmonterte garderobehyller og knagger medfølger. Innredning i garderobeskap, for eksempel løse eller fastmonterte trådkurver, hyller, stenger og lignende, medfølger.

- 7. KJØKKENINNREDNING** medfølger, herunder også åpne, fastmonterte hyller og løs eller fastmontert kjøkkenøy.
  - 8. MARKISER, PERSIENNER** og annen type innvendig og utvendig solskjerming, gardinoppheng, lamellgardiner og liftgardiner medfølger.
  - 9. AVTREKKSIVIFTER** av alle slag, samt fastmonterte aircondition/ventilasjonsanlegg, medfølger.
  - 10. SENTRALSTØVSUGER** medfølger med komplett anlegg, herunder slange, munnstykke mm.
  - 11. LYSKILDER.** Kupler, lysstoffarmatur, fastmonterte "spotlights", oppheng og skinner med spotlights samt utelys og hagebelysning medfølger. Vegglamper, krokhengte lamper, lysekroner, prismelamper og lignende som er koblet til sukkerbit eller stikkontakt følger likevel ikke med.
  - 12. INSTALLERTE SMARTHUSLØSNINGER** med sentral som styrer lys, varme, lyd o.l., samt tilhørende trådløse enheter som brytere, sensorer, kameraer, integrerte høyttalere el. medfølger. Enkle lysstyringssystem f.eks. med en sentral som kun styrer lyspærer eller smartpærer montert i sokkel medfølger likevel ikke.
  - 13. UTVENDIGE SØPPELKASSER** og eventuelt holder/hus til disse medfølger.
  - 14. POSTKASSE** medfølger.
  - 15. UTENDØRS INNRETNINGER** slik som flaggstang, fastmontert tørkestativ, samt andre faste utearrangementer som f.eks. badestamp, boblekar/jacuzzi og liknende utendørs kar, lekestue, lekestativ, utepeis, fastmontert trommel til vannslange, medfølger. Guidekabel/avgrensingskabel til robotgressklipper medfølger, men robotgressklipper og ladestasjon for denne medfølger ikke.
  - 16. FASTMONTERT VEGGLADER/LADESTASJON TIL EL-BIL** medfølger uavhengig av hvor laderen er montert.
  - 17. SOLCELLEANLEGG** med tilhørende teknisk infrastruktur medfølger.
  - 18. GASSBEHOLDER** til gasskomfyr og gasspeis medfølger.
  - 19. BRANNSTIGE, BRANNTAU, feiestige** og lignende medfølger der dette er påbudt. Løse stiger medfølger ikke.
  - 20. BRANNSLUKNINGSAPPARAT, BRANNSLANGE** og RØYKVARSLER medfølger der dette er påbudt. Det er eier og brukers plikt til å se til at utstyret forefinnes på enhver eiendom. Hvis annet ikke er uttrykkelig avtalt, skal dette derfor alltid følge med ved salg av eiendom.
  - 21. SAMTLIGE NØKLER** til eiendommen som selger er i besittelse av skal overleveres kjøper på overtakelsen, herunder nøkler til eventuelle boder, uthus, garasjeportåpner e.l. Låses boder, uthus e.l. med hengelås, skal lås og nøkler til disse medfølge.
  - 22. GARASJEHYLLER, bodhyller, lagringshyller** og oppheng til bildekk medfølger såfremt de er fastmontert.
- Planter, busker og trær som er plantet på tomten, eller fastmonterte kasser og lignende er en del av eiendommen og medfølger i handelen.

# Boligkjøperforsikring

Hvis din nye bolig har skjulte feil kan dette koste deg både tid og penger.

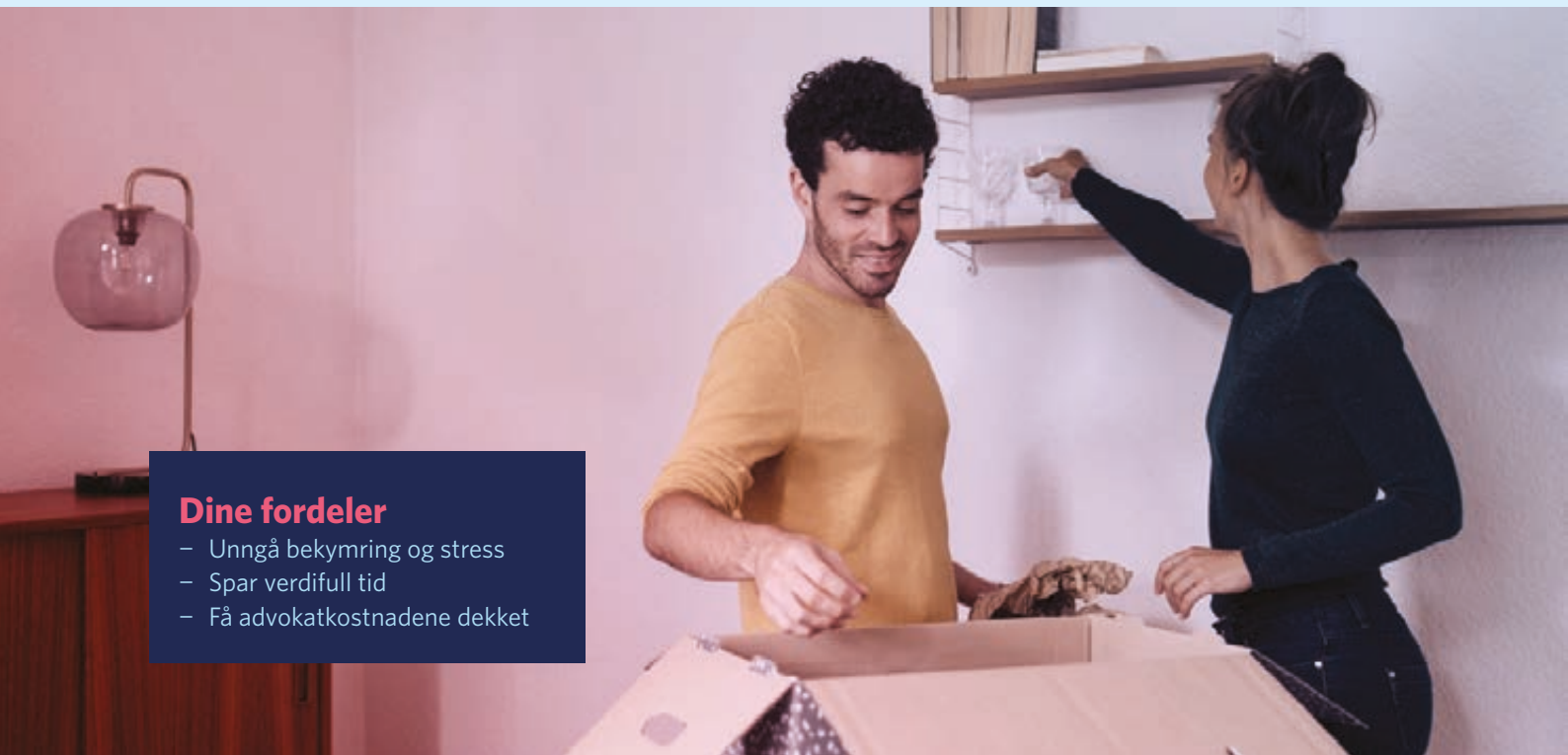

## Dine fordeler

- Unngå bekymring og stress
- Spar verdifull tid
- Få advokatkostnadene dekket

Med vår boligkjøperforsikring er du i trygge hender hvis du oppdager feil eller mangler ved boligen du har kjøpt. Forsikringen gir deg tilgang på hjelp fra advokater, saksbehandlere og jurister som er spesialiserte på eiendomskjøp. De står klare til å hjelpe deg i fem år etter overtagelse – uten at du trenger å bekymre deg for egne og eventuelle idømte saksomkostninger.

## Få hjelpen du trenger!

- **Når:** Du kjøper forsikringen når du kjøper en brukt bolig. Da gjelder avhendingsloven.
- **Hvor:** Hos eiendomsmegler senest ved kontraktsmøte.
- **Hvordan:** Krysses av i kjøpekontrakten. Forsikringsbevis og vilkår sendes per e-post.

Forsikringen er meglet frem av Söderberg & Partners og er plassert hos Gar-Bo Försäkring AB.

\*Det tas forbehold om pris- og vilkårsendringer.

## Hva koster forsikringen?

Forsikringspremien trekkes i oppgjøret.

Borettslagseiendom: kr 8 900

Seksjonert eiendom/  
aksjebolig: kr 11 900

Enebolig/fritid/tomt: kr 17 900

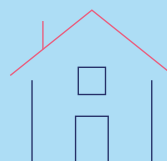

[soderbergpartners.no/eiendom](https://soderbergpartners.no/eiendom)



# Nøklene i lomma. Forsikring **fikser vi.**

Ved kjøp av bolig gjennom Notar Eiendomsmegling får kjøper én måned gratis forsikring på boligen i samarbeid med Kolibri Forsikring. Forsikringen trer i kraft fra overtakelsesdato. Kolibri Forsikring vil kontakte kjøper med informasjon og tilbud om videre forsikring dersom kjøper ønsker dette.

 Kolibri

Les mer om oss på  
→[kolibriforsikring.no](https://kolibriforsikring.no)

# Forbrukerinformasjon om budgivning



Sist oppdatert med virkning fra 1. juli 2025, i forbindelse med ikrafttredelse av endringer i eiendomsmeglingsloven.

Informasjonen er utarbeidet av Forbrukerrådet, Advokatforeningen ved Lovutvalget for eiendomsmegling, Eiendom Norge og Norges Eiendomsmeglerforbund, på grunnlag av bl.a. eiendomsmeglingsloven § 6-8.

Nedenfor gis en oversikt over de retningslinjer som anbefales ved budgivning på eiendommen. Avslutningsvis gis også en kort oversikt over de viktigste rettsreglene tilknyttet budgivning.

Før det legges inn bud på eiendommen oppfordres budgiver til å sette seg inn i all relevant informasjon om eiendommen, herunder salgsoppgave og tilstandsrapport.

## GJENNOMFØRING AV BUDGIVNING:

1. Alle bud skal inngis skriftlig til megler, som formidler disse videre til selger. Med skriftlige bud menes også elektroniske meldinger som e-post og SMS når informasjonen i disse er tilgjengelig også for ettertiden. Kravet til skriftlighet gjelder også budforhøyelser, og motbud (bud fra selger), aksept eller avslag fra selger. Før formidling av bud til selger skal megler innhente gyldig legitimasjon og signatur fra budgiver. Kravet til legitimasjon og signatur er oppfylt for budgivere som benytter e-signatur som f.eks. BankID eller MinID.

2. Et bud bør inneholde eiendommens adresse (eventuelt gnr/bnr), kjøpesum, budgivers kontaktinformasjon, finansieringsplan, akseptfrist, overtakelsesdato og eventuelle forbehold som for eksempel usikker finansiering, salg av nåværende bolig ol. Normalt vil ikke et bud med forbehold bli akseptert før forbeholdet er avklart. Konferer gjerne med megler før bud inngis.

3. Megler skal legge til rette for en forsvarlig avvikling av budrunden. I forbrukerforhold (dvs. der selger er forbruker) skal megleren ikke formidle bud med kortere akseptfrist enn kl. 12.00 første virkedag etter siste annonserte visning. Etter denne fristen bør budgivere ikke sette en kortere akseptfrist enn at megler har mulighet til, så langt det er nødvendig, å orientere selger, budgivere og øvrige interessenter om bud og forbehold. Dersom bud inngis med en frist som åpenbart er for kort til at megleren kan avvikle budrunden på en forsvarlig måte som sikrer selger og interessenter et tilstrekkelig grunnlag

for sine handlingsvalg, vil megler fraråde budgiver å stille slik frist.

4. Megler skal ikke formidle bud med forbehold om at budet eller forbehold i budet skal holdes skjult (hemmelig) for andre budgivere og interessenter.

5. Megleren vil uoppfordret gi sin vurdering av det enkelte bud overfor selger, når budet er gitt innenfor fristene i punkt 3.

6. Megleren skal, så langt det er nødvendig og mulig, holde budgiverne skriftlig orientert om mottatte bud, herunder budets størrelse, forbehold og akseptfrist. Megler skal så snart som mulig bekrefte skriftlig overfor budgivere at budene deres er mottatt. For øvrig vil megler, på forespørsel fra andre, opplyse om aktuelle bud på eiendommen, herunder relevante forbehold.

7. Kopi av budjournal skal gis til kjøper og selger uten ugrunnet opphold etter at handel er kommet i stand. Dersom det er viktig for budgiver å bevare sin anonymitet, bør budet formidles gjennom fullmektig.

8. Etter at handel har kommet i stand, eller dersom en budrunde avsluttes uten at handel er kommet i stand, kan en budgiver kreve kopi av budjournalen i anonymisert form.

## VIKTIGE AVTALERETTSLIGE FORHOLD:

1. Det eksisterer ingen angrerett ved salg/kjøp av fast eiendom.

2. Når et bud er inngitt til megler og innholdet i budet er formidlet til selger (slik at selger har fått kunnskap om budet), kan budet ikke kalles tilbake. Budet er da bindende for budgiver frem til akseptfristens utløp, med mindre budet før denne tid avslås av selger eller budgiver får melding om at eiendommen er solgt til en annen. Man bør derfor ikke gi bud på flere eiendommer samtidig dersom man ikke ønsker å kjøpe flere enn en eiendom.

3. Selger står fritt til å forkaste eller akseptere ethvert bud, og er for eksempel ikke forpliktet til å akseptere høyeste bud.

4. Når en aksept av et bud har kommet frem til budgiver innen akseptfristens utløp er det inngått en bindende avtale.

5. Husk at et eventuelt bud fra selger til kjøper (såkalte «motbud»), avtalerettslig er et bindende tilbud som medfører at det foreligger en avtale om salg av eiendommen dersom budet i rett tid aksepteres av kjøper.

# BUD PÅ HJEMMET

Oppdragsnummer: 12-0067/26

Adresse: Rustabakken 104, 4027 STAVANGER, gnr. 28, bnr. 3630, andelsnr. 34 i Tastagården 1 Borettslag med orgnr. 998418828 i Stavanger kommune.

Kontaktperson: Therese Sekse

Tlf: 41363805

Epost: ts@notar.no

Salgsoppgavedato: 30.04.2026

Navn på budgiver: \_\_\_\_\_

Fødselsnummer: \_\_\_\_\_

Adresse: \_\_\_\_\_

Postnummer./Sted: \_\_\_\_\_

Telefon, privat: \_\_\_\_\_

Telefon, arbeid: \_\_\_\_\_

Navn på budgiver: \_\_\_\_\_

Fødselsnummer: \_\_\_\_\_

Adresse: \_\_\_\_\_

Postnummer./Sted: \_\_\_\_\_

Telefon, privat: \_\_\_\_\_

Telefon, arbeid: \_\_\_\_\_

E-mail: \_\_\_\_\_

E-mail: \_\_\_\_\_

Gir herved bindende bud på overnevnte eiendom på kr: \_\_\_\_\_ kroner: \_\_\_\_\_

Omkostninger i henhold til salgsoppgaven kommer i tillegg (Med blokkbokstaver)

Eventuelle forbehold/andre betingelser: \_\_\_\_\_

Ønsket overtakelsestidspunkt: \_\_\_\_\_

Budet gjelder til og med den: \_\_\_\_\_ kl: \_\_\_\_\_

Budet er bindende til kl 16.00 neste virkedag desom budgiver ikke har angitt annen akseptfrist.

For å sikre en forsvarlig gjennomføring av budrunden, stiller Notar krav til frister ved budgivningen. Bud skal ikke ha en akseptfrist på mindre enn 30 minutter fra budet inngis. Bud med kortere akseptfrist kan avvises.

## FINANSIERING

Långiver: \_\_\_\_\_

Bank: \_\_\_\_\_

Egenkapital kr: \_\_\_\_\_

Kontaktperson: \_\_\_\_\_

Tlf: \_\_\_\_\_

Salg av eiendom, adr.: \_\_\_\_\_

Undertegnede bekrefter med dette å ha lest salgsoppgaven med tilhørende vedlegg. Undertegnende er kjent med forbrukerinformasjon om budgivning. Budet er avgitt i henhold til de avtalebetingelser som fremgår av salgsoppgave. Budgiverne samtykker i at hver av partene forplikter hverandre ved inngivelse/endring av bud og/eller vilkår.

Sted/dato: \_\_\_\_\_

Budgivers underskrift: \_\_\_\_\_

Sted/dato: \_\_\_\_\_

Budgivers underskrift: \_\_\_\_\_

LEGITIMASJON

LEGITIMASJON





## Følg budrunden live!

Vi gir deg muligheten til å følge budrunden minutt for minutt på vår hjemmeside.

[WWW.NOTAR.NO/LIVE-BUDGIVNING/](http://WWW.NOTAR.NO/LIVE-BUDGIVNING/)