

# Bjørnefaret 4B

BLYSTADLIA

notar



Prisantydning Kr. 3 790 000,- Boligtype Andelsleilighet BRA-i/BRA Total 99/105 kvm  
Megler Kari Killi Tlf 455 04 207

NOTAR.NO

notar



# Bjørnefare 4B

Attraktiv 4-roms med nydelig utsikt i "Gullblokka"  
| Meget barnevennlig beliggenhet | Garasjeplass

Adresse	Bjørnefare 4B 2014 BLYSTADLIA
Prisantydning	Kr 3 790 000,-
Fellesgjeld	Kr 449 558,-
Totalpris	Kr 4 239 558,-
Fellesutgifter	Kr 7 261,-
BRA-i/BRA Total	99/105 m <sup>2</sup>
Eierform	Andel
Boligtype	Andelsleilighet
Byggeår	1977
Soverom	3
Etasje	2

Kari Killi v/ Notar har gleden av å presentere Bjørnefare 4B - En stor, gjennomgående og attraktiv bolig med et stort potensiale. Leiligheten er beliggende i Blystadlia's definitivt beste utsiktsblokk, i andre etasje med nydelig utsikt og gode solforhold.

Boligen er beliggende i et stille og rolig område med direkte nærhet til marka, skiløper og badevann samt dagligvare og kollektivtransport.

Vi fremhever:

- Magisk utsikt!
- Balkonger er pusset opp i regi av brl.
- Vinduer fra 2004 og terassedør 25'
- Moderniserings-behov av kjøkken og våtrom
- Stor bod på 6 kvm + matbod
- Luftig mellom blokkene med store friarealer på alle kanter
- Garasjeplass med mulighet for e-lader
- Gjesteparkering, og mulighet for parkering av bil nr. 2
- Østmarka er rett utenfor døren, med utallige turmulighet

## Notar Romerike

Strømsveien 45 A  
2010 STRØMMEN



### Kari Killi

Eiendomsmegler  
455 04 207 / kari.killi@notar.no

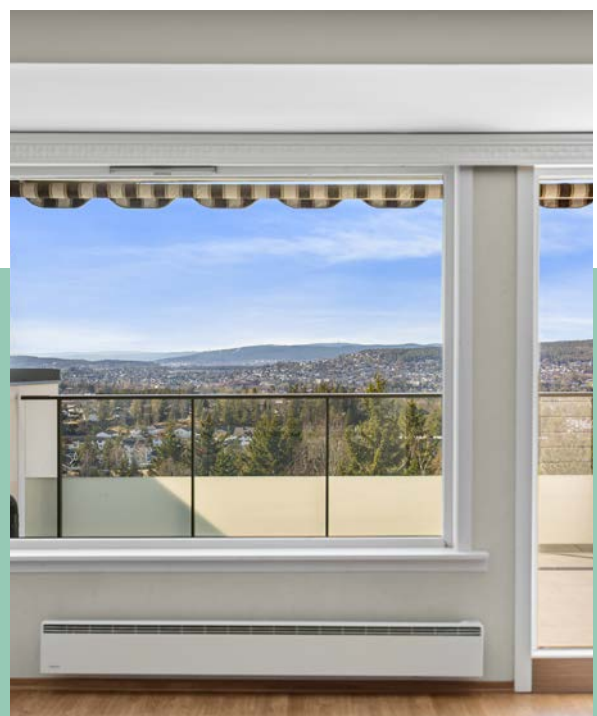

# Innhold

Om boligen	3
Ditt nye nabolag	16
Nøkkelinformasjon	17
Plantegning	31
Vedlegg	33
Budgivning	86

Notar er et eiendomsmeglerfirma eid av eiendomsmeglere. Vi er overbevist om at den beste eiendomsmeglere er spesialisert og uavhengig. Vårt kundeløfte er kvalitet, trygghet og hardt arbeid.

#### Salgsgaranti:

Vår salgsgaranti betyr at hvis boligen ikke blir solgt til en pris du aksepterer, kan du når som helst trekke deg fra salget helt vederlagsfritt. Vår salgsgaranti er din trygghet.

#### Live budgivning:

Alle interessenter som har meldt interesse følges opp via telefon og sms. I tillegg har vi vår egen unike live budgivning på vår hjemmeside, her kan alle følge med. **"Godt gjort er bedre enn godt sagt"**

**Salgs-  
garanti**

Ingen salg  
Ingen regning





















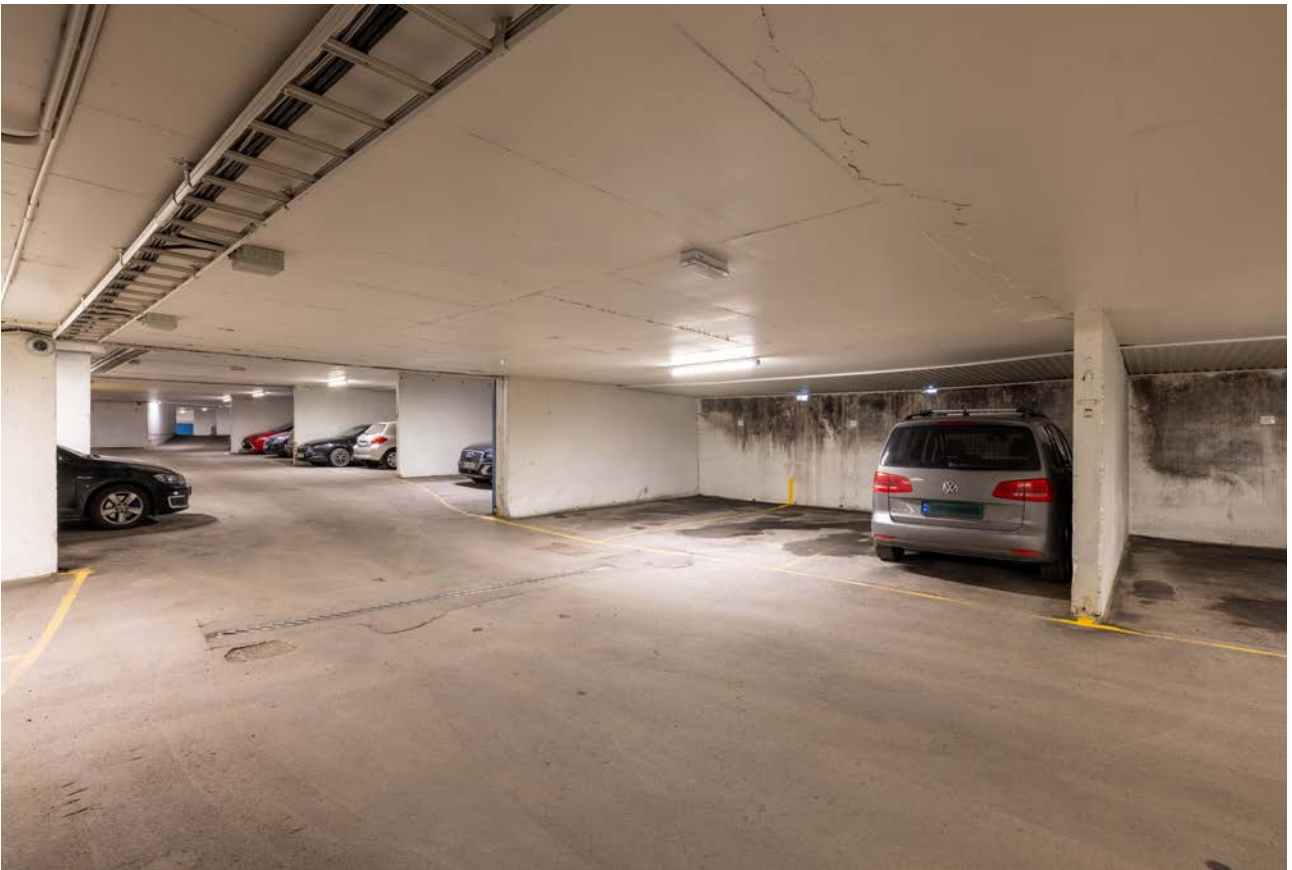

# Ditt nye nabolag

## BELIGGENHET

Leiligheten ligger i et populært og familievennlig boligområde i Blystadlia som ligger i Rælingen kommune. Fra eiendommen er det kort gange til skoler, barnehager, dagligvare, idrettsanlegg og offentlig kommunikasjon.

Området består av gode turmuligheter i Østmarka med kort gangavstand til Åmotdammen, en av Rælingens mest populære badeplasser. Videre er det turveier som strekker seg hele veien til Marikollen idrettspark med alpinbakke, lysløyper og skøytebane. Fra eiendommen kan man utforske Østmarka, som er rett utenfor døren, med utallige turmuligheter.

Dagligvarehandel kan gjøres på Kiwi og Coop Extra som ligger i nærheten av eiendommen. Ønsker man et ytterligere utvalg av fasiliteter og servicetilbud er det kort vei til blant annet Strømmen Storsenter med over 200 butikker og tilknyttede virksomheter, samt Metro senteret og Triaden senteret på Lørenskog. Det er også kort vei ned til Lillestrøm med flere fine restauranter, butikker og kino. På sommeren kan du blant annet sykle ned til Nebbursvollen friluftsbad i Lillestrøm, et flott badested med basseng, vannsklier, grøntområder og kiosk. Det er også asfalterte gang- og sykkelveier i flotte omgivelser langs Sagelva.

Området gir mulighet for offentlig kommunikasjon via buss og tog. Nærmeste holdeplass er Blystadlia som ligger ca. 200 meter fra boligen. Med bil fra Blystadlia tar det ca. 7 minutter til Strømmen, 9 minutter til Lillestrøm, 19 minutter til Oslo S og 30 minutter til Oslo lufthavn.

Eiendommen ligger kun 400 meter fra Blystadlia barneskole/barnehage og det er ca. 850 meter til Sandbekken ungdomsskole. Det finnes også et bredt utvalg av videregående skoler i nærliggende områder på Strømmen, Lørenskog og i Lillestrøm. Det er også et godt utvalg av både private og kommunale barnehager i nærområdet.

## ADKOMST

Det vil bli skiltet med Notar visningsskilter ved annonserte visninger. Se for øvrig kart for nærmere veibeskrivelse.



# Nøkkelinformasjon

## EIENDOMMEN

### ADRESSE

Bjørnefarete 4B, 2014 BLYSTADLIA

### OPPDRAKSNUMMER

23-0050/26

### SELGER

Shagufta Mahmood  
Khalid Mahmood

### MATRIKSEL

Gårdsnummer 103, bruksnummer 303, , ideell andel 1/1.  
andelsnr. 76 i Elgtråkket Borettslag med orgnr.: 953417766 i Rælingen kommune.

### EIEFORM

Andel

### BOLIGTYPE

Andelsleilighet

### ENERGIKLASSE

D

### INFO ENERGIKLASSE

Full energiattest følger vedlagt i prospekt.

### TOMT

Eiet tomt på 28.568 kvm.

### BESKRIVELSE AV TOMT

Felles tomt på 28 568 kvm bestående av store plenarealer, lekeplasser, gjesteparkering og internveier.

### TAKST

Tilstandsrapport datert 31.03.2026. utført av Jo Henrik Stigen.

### BYGGEÅR

1977

### BYGGEMÅTE

Boligblokk med bærende konstruksjoner, etasjeskillere og leilighetsskillende vegger i betong/mur, flat takkonstruksjon. Yttertak er ikke besiktiget.

Det er bindingsverk i mellomliggende fasadefelter. Yttervegger over grunnmur som utvendig er forblendet med tegl. Vinduer med 2 lags isoler glass med produksjonsår 2004. En B-30 og ab-35 ytterdør med ekstra sikkerhetslås og med kikkehull. 3 lags isolerglass terrassedør fra 2025. Utgang fra stue til en balkong på ca. 16m<sup>2</sup>. Rekkverk i stål/aluminium med innfelt glass. Leilighetene har adkomst via felles oppgang.

TG2 fra tilstandsrapport:

Vinduer med 2 lags isoler glass med produksjonsår 2004. TG 2 grunnet alder.

Innerdører i trekarm med malt listverk.

Eldre kjøkkeninnredninger med noe bruksslitasje. Ingen unormale fuktverdier ble påvist i utsatte soner på befaringsdagen.

Mer enn halvparten av forventet brukstid er passert på innvendige vann- og avløpsledninger. TG 2 grunnet alder.

Lufting og stakemuligheter på avløpsanlegg er ikke synlig eller vurdert av takstmannen da dette er boligbygg med flere boenheter. Anlegget er kun visuelt besiktiget da dette krever spesielt utstyr og kompetanse.

TG3 fra tilstandsrapporten:

Etasjeskille/gulv mot grunn - Beskrivelse:

Etasjeskillere i betong.

Det er kun gjort punktmålinger av gulvet på befaringen. Svanker eller lignende kan forekomme. Stikkprøver er foretatt i minst to rom, i hver etasje hvis boligen har det.

Vurdering av avvik:

Det er målt høydeforskjell på mellom 15-30 mm gjennom hele rommet. Tilstandsgrad 2 gis med bakgrunn i standardens krav til godkjente måleavvik.

Målt høydeforskjell på mellom 10 - 20 mm innenfor en lengde på 2 meter. Tilstandsgrad 2 gis med bakgrunn i standardens krav til godkjente måleavvik.

Målt høydeforskjell på over 30 mm gjennom hele rommet. Tilstandsgrad 3 gis med bakgrunn i standardens krav til godkjente måleavvik. Det er registrert noen skjevheter.

Det er flere rom som er nivilert, ikke alle rom med avvik blir nevnt.

Ved enkel nivellering av : Stue er det registreres et høydeavvik på ca. 6cm igjennom rommet.

Kjøkken er det registreres et høydeavvik på ca. 1cm innenfor for 2 meter. Det er og registrert 2,8cm igjennom rommet.

Målinger er utført på tilfeldige steder. Større skjevheter kan ikke utelukkes.

Med bakgrunn i at bygningen har "satt" seg etter oppføringen, må enkelte mindre skjevheter dog påregnes.

Bad -Beskrivelse:

En samlet TG 3 for rommet er satt med bakgrunn i alder. Det er ikke behov for å gjennomføre en detaljert tilstandsanalyse, etter standardens krav.

Vær oppmerksom på at eldre våtrom er å betrakte som en risikokonstruksjon.

Byggeforskrifter fra før 1997 er lagt til grunn for vurderingen av badet. Det bemerkes at våtrom bygget ihht. forskifter fra før 1997 automatisk blir vurdert med TG3, uavhengig om rommet fortsatt kan fungere greit.

Vaskerom - Beskrivelse:

En samlet TG 3 for rommet er satt med bakgrunn i alder. Det er ikke behov for å gjennomføre en detaljert tilstandsanalyse, etter standardens krav.

Vær oppmerksom på at eldre våtrom er å betrakte som en risikokonstruksjon.

Byggeforskrifter fra før 1997 er lagt til grunn for vurderingen av badet. Det bemerkes at våtrom bygget ihht. forskifter fra før 1997 automatisk blir vurdert med TG3, uavhengig om rommet fortsatt kan fungere greit.

#### **SAMMENDRAG SELGERS EGENERKLÆRING**

Selger har ikke bebodd eiendommen og har derfor ikke spesifikk kunnskap om den. Det kan derfor være skader og andre forhold ved eiendommen som ikke er spesifikt opplyst. Kjøper oppfordres derfor til å foreta en særlig grundig undersøkelse av eiendommen, gjerne med bistand av teknisk sakkyndig.

#### **MODERNISERING OG PÅKOSTNINGER**

Rekvirent/eier opplyser ang. følgende vedlikeholds historikk:

- Malt, fjernet tepper og lagt nytt laminatgulv i soverommene og gangen og fjernet en liten lettvegg i gangen. 2026.

Vedlikeholds historikk utført i regi av borettslaget/sameiet:

- Oppgradering balkonger i regi av borettslaget 2025.

Skadedyr/Skader/feil/mangler på boligen:  
- Ikke opplyst om feil, skader eller mangler.

#### **REGULERINGS- OG AREALPLANER**

Eiendommen er regulert til boligformål i henhold til reguleringsplan Øvre Åmodt Skog med tilhørende reguleringsbestemmelser datert 23.10.1973.

Det er planlagt utbygging i Blystadlia med formål om å tilrettelegge for ny boligbebyggelse. Området ligger øst for Blystadvegen og vest for Blystadringen, og planarbeidet har som bakgrunn å legge til rette for boligbebyggelse i form av blokker. Planområdet omfatter ca. 46,7 dekar og inkluderer utvikling av felles leke- og rekreasjonsområder, nye trafikale løsninger samt etablering av gang- og sykkelforbindelser for bedre tilgjengelighet. Det tas sikte på å planlegge for om lag 16 500 m<sup>2</sup> BRA boligbebyggelse, tilsvarende rundt 143 leiligheter fordelt på to byggefelt.

Utsnitt av plan med tilhørende bestemmelser kan fås ved henvendelse til megler.

#### **OPPVARMING**

Elektrisk oppvarming med enkelte panelovner, stråleovn på badet.

Bereder er plassert på vaskerom og er på 194 liter og produksjonsår 2023.  
Anlegg med automatsikringer.

#### **TV/INTERNETT/BREDBÅND**

Borettslaget har kontrakt med Canal Digital for kabel-tv og bredbånd.  
Digitalboksen skal stå igjen ved salg av leiligheten.

#### **PARKERINGSFORHOLD**

Det følger en garasje plass til leiligheten med mulighet for installering av el-lader. For bil nr 2, etter egne regler/ registrering, kan gjeste parkeringen benyttes. Det kan være mulig å leie internt garasje plass i brl. Videre er det parkering etter områdets bestemmelser.

#### **VEI/VANN/KLOAKK**

Eiendommen er tilknyttet offentlig vannforsyning via private stikkledning.  
Eiendommen er tilknyttet offentlig avløpsnett via private stikkledninger.

#### **BARNEHAGE/SKOLE/FRITID**

Eiendommen ligger kun 300 meter fra Blystadlia barneskole/barnehage (ca. 4 min å gå) og ca. 10 minutter å gå til Sandbekken ungdomsskole. Det finnes også flere videregående skoler i nærliggende områder, samt et godt utvalg av både private og kommunale barnehager.

#### **OFFENTLIG KOMMUNIKASJON**

Det tar ca 3 minutter å gå fra leiligheten til Blystadlia bussholdeplass.

Buss:

Buss 300 bruker ca. 34 minutter til Oslo S og går hvert 5 minutt i rushtiden.

Buss 360 bruker ca. 16 minutter til Lillestrøm Stasjon, og går hvert 10 minutt i rushtiden.

Tog:

Fra Lillestrøm Stasjon tar det 10 minutter med toget til Oslo S.

Bil:

Med bil fra Blystadlia tar det ca. 6 minutter til Strømmen, 9 minutter til Lillestrøm, 19 minutter til Oslo S og 30 minutter til Oslo lufthavn.

## **ADGANG TIL UTLEIE**

Lov om borettslag og fastsatte vedtekter er gjeldende. Megler gjør spesielt oppmerksom på at andelseieren ikke kan overlate bruken av boligen til andre uten styrets godkjenning.

Se vedlagte vedtekter i salgsoppgaven for spesifikasjoner, eller kontakt styrets leder eller forretningsfører for ytterligere informasjon.

## **FERDIGATTEST/MIDLERTIDIG BRUKSTILLATELSE**

Det foreligger ferdigattest på Bjørnefaret 4 - Nybygg, datert 16.10.1980.

## **FERDIGATTEST/BRUKSTILLATELSE DATERT**

16.10.1980.

## **RADONMÅLING**

Det er ikke foretatt radonmålinger, og bygget er heller ikke utført med radonsperre.

## **INNHold**

2. Etasje: Entré, stue, kjøkken, vaskerom, bad, toalettrom og 3 soverom

Det medfølger 1 bod i kjeller på 6 kvm og en liten bod(matbod).

## **STANDARD**

### **ENTRÉ**

Leiligheten har en fin beliggenhet i andre etasje.

Lys og romslig oppusset gang/entré med laminatgulv, og malte slette vegger og himling. Her er det god plass til garderobeløsning og annet møblement.

### **STUE**

Stor og innbydende stue med store vindusflater som gir rikelig med dagslys. Stuen har god plass til både sofagruppe og øvrig møblement.

En glassdør fører ut til en stor balkong med flott utsikt. Fra kjøkkenets spiseplass er det en naturlig overgang til den romslige stuen gjennom en elegant buet åpning, som skaper en luftig og sammenhengende romfølelse.

### **BALKONG**

Fra stuen er det utgang til en solrik, vestvendt, balkong på hele 16 kvm. Denne er nylig pusset opp av borettslaget og har pene fliser på gulv, markise samt lys med stikk. Det er god plass til sittegruppe og grill, for hyggelige, lange sommerkvelder. Balkongen er utstyrt med markise som gir god solskjerming på varme dager. Balkongene ble pusset opp i regi av borettslaget 2025.

### **KJØKKEN**

Kjøkkeninnredning fra rundt 1985 med laminert benkeplate med nedfelt stål oppvaskkum med 1-greps blande batteri. Fliser mellom over og underskap.

Det er opplegg for komfyr og det er tilkoblet en ventilator over kokeplass. Kjøkkenet har plass til et stort spisebord, med plass til flere gjester. Store vindusflater gir godt lysinnslipp og skaper en behagelig atmosfære. Fra kjøkkenet er det praktisk adkomst til vaskerom.

### **BAD/WC/VASKEROM**

Planløsningen består av et bad, separat toalettrom og et vaskerom.

### **Bad**

Lyst og romslig bad med gulvbelegg på gulv og baderomsplater på vegger. Innredningen består av et underskap/overskap, servant, speil og armatur med stikk og en dusjsone med dusjing direkte på gulv og vegg.

#### Toalettrom

Eget, separat toaletterom med servant, speil og lys. Praktisk for både beboere og gjester. Toalettrommet har gulvbelegg på gulv og malte glatte flater på vegg og himling.

#### Vaskerom

Et separat vaskerom i tilknytning til kjøkkenet, med opplegg for vaskemaskin, varmtvannsbereder og skap for oppbevaring. Vaskerommet har gulvbelegg på gulv og tapetserte vegger. Mekanisk avtrekk. Bereder fra 2023 på 194 liter.

#### SOVEROM

Leiligheten har 3 soverom, alle malt i lyse harmoniske farger. Rommene er nyoppusset med malte overflater og nylagt gulv.

Hovedsoverommet er lyst og romslig med integrert garderobeskap. Her er det god plass til dobbeltseng med tilhørende nattbord. Stor vindusflate gir rikelig med naturlig lys og skaper en lys og trivelig atmosfære. Leilighetens to øvrige soverom er lyse og innbydende, malt i harmoniske farger og med gode vindusflater som gir godt med naturlig lys. Rommene egner seg godt som barnerom, gjesterom eller hjemmekontor.

#### INNVENDIGE OVERFLATER

Overflatebehandling gulv: Laminatgulv.

Overflatebehandling vegger: Malte plater og malte glatte flater.

Overflatebehandling himling: Malte glatte flater.

#### HVITEVARER

Integrerte hvitevarer medfølger.

#### INNBO OG LØSØRE

I henhold til avhl. § 3-4 skal eiendommen, når annet ikke er avtalt, overdras med innredninger og utstyr som etter lov, forskrift eller annet offentlig vedtak skal følge med. Det samme gjelder varig innredning og utstyr som enten er fastmontert eller er særskilt tilpasset bygningen, jf. avhl. § 3-5. Loven inneholder ingen detaljert oversikt over hva som omfattes av «innredning og utstyr», og over hva som skal regnes som «fastmontert eller særskilt tilpasset».

Partene kan fritt avtale hva som skal følge med eiendommen ved salg. Bransjens liste over løsøre og tilbehør som skal følge med eiendommen, er en del av avtalen mellom kjøper og selger dersom ikke annet er opplyst i salgsoppgaven, kjøper har tatt forbehold i bud eller avtale på annen måte er inngått. Der intet annet er avtalt, vil løsøre og tilbehør medfølge slik dette fremkommer av avhl. § 3-4 og § 3-5 og tilbehørslisten som fremkommer lenger bak i salgsoppgaven.

Produkter og installasjoner som medfølger overdras uten noen form for garantier, utover eventuell gjenværende leverandørgaranti.

Dersom det er noe i den vedlagte liste som ikke finnes på eiendommen, vil det heller ikke medfølge.

Bransjens liste over løsøre og tilbehør er utarbeidet av Norges Eiendomsmeglerforbund, Eiendom Norge og Advokatforeningens Eiendomsmeglingsgruppe, og er gjeldende fra 1. januar 2020.

#### AREALER

BRA - i: 99 m<sup>2</sup>

BRA - e: 6 m<sup>2</sup>

BRA totalt: 105 m<sup>2</sup>

TBA: 16 m<sup>2</sup>

Bruksareal fordelt på etasje

Kjeller

BRA-e: 6 m<sup>2</sup> Bod i kjeller.

2. etasje

BRA-i: 99 m<sup>2</sup> Entré, stue, kjøkken, bad, toalettrom, vaskerom, soverom, soverom 2, soverom 3.

TBA fordelt på etasje

2. etasje

16 m<sup>2</sup> Terrasse.

#### **BYGNINGSSAKKYNDIG KOMMENTAR TIL AREALOPPMÅLING**

Arealene er oppmålt på stedet på best mulig måte med laser. På grunn av møbler/ innredning kan det forekomme avvik på deler av oppmålingen da noen mål er tatt høyere opp på veggen enn anbefalt. Vegger kan være skjeve og kan gi andre mål enn ved måling langs gulvet. Alle rombenevnelser er oppgitt etter rommenes faktiske bruk uten hensyn til byggeforskriftenes krav til "rom for varig opphold".

Det gjøres oppmerksom på at arealopplysninger i denne rapporten er basert på en fysisk oppmåling, og kan avvike fra arealopplysninger basert på byggemeldte tegninger. Dersom det ikke er fremlagt byggemeldte tegninger for boligen, vil den bygningssakkyndige i de fleste tilfeller ikke kunne måle opp skjulte sjakter o.l. Sjakter som betjener flere bruksenheter eller andre formål, for eksempel avfallssjakter.

Kunde opplyser at det medfølger bod og arealet er målt opp på stedet, arealet er ca. da bod. Kunde opplyser at det medfølger ett skap til lagring.

Kunde opplyser at det medfølger en biloppstillingsplass.

#### **ØKONOMI**

##### **PRISANTYDNING**

Kr. 3 790 000,-

##### **FELLESKOSTNADER**

Kr. 7 261,-/mnd

##### **FELLESKOSTNADER INKLUDERER**

Kommunale avgifter, felles bygningsforsikring, kabel-tv/internett, betjening av andel fellesgjeld, drift og vedlikehold, forretningsførerhonorar.

Herav:

Felleskostnader kr 5 518,-

Stipulerte renter kr 1 743,-

##### **FORMUESVERDI - PRIMÆR**

Kr. 1 168 355,- som primærbolig for 2026

##### **INFORMASJON OM FORMUEVERDI**

Stortinget har vedtatt en ny modell for beregning av formuesverdi for bolig. Den nye utregningsmodellen beregner boligverdier basert på grunnkretser i stedet for kommuner, og skal benyttes fra og med inntektsåret 2026. Dette kan medføre at markedsverdien settes høyere eller lavere enn tidligere og innebærer at både selger og megler kan benytte tall som ikke nødvendigvis er oppdaterte på tidspunktet for utarbeidelse av salgsoppgaven. Det tas derfor forbehold om at formuesverdien kan bli endret og eventuelt øke ved endelig fastsettelse i skatteåret.

For primærbolig utgjør formuesverdien 25 % av beregnet eller dokumentert markedsverdi opptil kr 10 000 000, og deretter 70 % av den delen som overstiger dette beløpet. For sekundærbolig utgjør formuesverdien 100 % av beregnet eller dokumentert markedsverdi.

#### OMKOSTNINGER

kr. 3 790 000,- (Prisantydning)

kr. 449 558,- (Andel av fellesgjeld)

-----  
kr. 4 239 558,- (Pris inkl. fellesgjeld)

-----  
kr. 8 900,- (Boligkjøperforsikring Söderberg & Partners)

-----  
kr. 8 900,- (Omkostninger totalt)

-----  
kr. 4 248 458,- (Totalpris inkl. omkostninger)

-----  
NB! Regnestykket forutsetter at det kun tinglyses ett pantedokument og at eiendommen selges til prisantydning. Det tas forbehold om endringer i offentlige avgifter/gebyrer. Andel fellesgjeld og andel formue overtas av kjøper.

#### BETALINGSBETINGELSER

Det tas forbehold om endring i offentlige gebyrer. Kjøpesum samt omkostninger innbetales senest per overtagelsesdato. Kjøper er selv ansvarlig for at alle innbetalinger er meglerforetaket i hende til avtalt tid og må selv påse at eventuell bankforbindelse er informert om dette. Innbetaling av kjøpesum skal skje fra kjøpers konto i norsk finansinstitusjon.

#### SERVITUTTER/RETTIGHETER

På eiendommen er det tinglyst følgende heftelser og rettigheter som følger eiendommens matrikkel ved overskjøting til ny hjemmelshaver:

1977/105868-1/8 12.10.1977 OBLIGASJON

Beløp: NOK 18 344 000

Panthaver: RÆLINGEN BOLIGBYGGELAG AL ANDELSEIERNE

LØPENR: 1487563

OBLIGASJON - FELLESOBLIGASJON FOR BORETTSSINNSKUDD

ANF. PRIORITET ETTER OBLIGASJON TIL HUSBANKEN

SOM TIL ENHVER TID HVILER PÅ EIENDOMMEN

1997/11477-1/8 31.07.1997 \*\* PRIORITETSBESTEMMELSE

VEKET FOR: OBLIGASJON 1997/9819-1

1998/7137-1/8 13.05.1998 \*\* PRIORITETSBESTEMMELSE

VEKET FOR: OBLIGASJON 1998/6030-1

1978/102290-2/8 28.04.1978 RETTIGHETER IFLG. SKJØTE

Bestemmelse om vann/kloakkledning

Bestemmelse om generende virksomhet

Med flere bestemmelser

1978/103529-1/8 14.06.1978 ELEKTRISKE KRAFTLINJER

Korrekt dagboksnr. er 103529 iht gammel grunnbok og pantebokskopi

Bestemmelse om trafostasjon/kiosk

1980/100778-1/8 12.02.1980 BESTEMMELSE OM VEG

Med flere bestemmelser

2014/156262-1/200 24.02.2014 OBLIGASJON

Beløp: NOK 19 805 700

Panthaver: RÆLINGEN BOLIGBYGGELAG AL ANDELSEIERNE  
LØPENR: 1487563  
Opprinnelig tinglyst som forhøyelse  
av OBLIGASJON 105868/1977

2015/1188363-1/200 18.12.2015 ERKLÆRING/AVTALE  
Rettighetshaver: ELVIA AS  
ORG.NR: 980 489 698  
Bestemmelse om adkomstrett  
Bestemmelse om rettigheter og plikter ved oppføring,  
drift og vedlikehold av frittliggende nettstasjon  
R0016  
Bestemmelse om bebyggelse og beplantning

2021/1621813-1/200 27.12.2021  
PANTEDOKUMENT VED BYTTE AV BANK  
Beløp: NOK 40 000 000  
Panthaver: BOLIGBANKEN ASA  
ORG.NR: 914 827 841  
ELEKTRONISK INNSENDT

2022/1350978-1/200 28.11.2022  
PANTEDOKUMENT  
Beløp: NOK 1 000 000  
Panthaver: BOLIGBANKEN ASA  
ORG.NR: 914 827 841  
ELEKTRONISK INNSENDT

2025/534563-1/200 13.05.2025  
PANTEDOKUMENT  
Beløp: NOK 90 000 000  
Panthaver: BOLIGBANKEN ASA  
ORG.NR: 914 827 841  
ELEKTRONISK INNSENDT

1976/107092-1/8 26.11.1976 REGISTRERING AV GRUNN  
Denne matrikkelenhet utskilt fra: KNR: 3224 GNR: 103 BNR: 10

1986/102158-1/8 19.03.1986 REGISTRERING AV GRUNN  
Utskilt fra denne matrikkelenhet: KNR: 3224 GNR: 103 BNR: 415

2020/86770-1/200 01.01.2020  
OMNUMMERERING VED KOMMUNEENDRING  
Tidligere: KNR: 0228 GNR: 103 BNR: 303

2024/138197-1/200 01.01.2024  
OMNUMMERERING VED KOMMUNEENDRING  
Tidligere: KNR: 3027 GNR: 103 BNR: 303

GRUNNBOKSDATO  
08.04.2026

FORSIKRINGSSKAP  
Protector Forsikring

## **POLISENUMMER**

3051111

## **OM BORETTSLAGET**

Elgtråkket borettslag, med organisasjonsnummer 953 417 766, ligger i Rælingen kommune.

Borettslaget består av 268 boligseksjoner, fordelt på 5 bygninger. I tillegg er det 1 selskapslokale, Elgstua, som leies ut. Elgkalven ved Elgtråkket 3 E er nå godkjent som leilighet. Den vil bli gjort tilgjengelig for kort tids utleie i løpet av 2025. Eiendommen har gnr. 103 og bnr. 303 i Rælingen kommune.

Forretningsfører for selskapet er BORI BBL.

Borettslaget er tilknyttet BORI BBL.

Revisor er statsautorisert revisor SLM Revisjon AS, Lillestrøm.

Ifølge styret skal borettslaget grave ned søppelcontainere i vinter/vår 2026. I følge innkalling til tidligere årsmøte skal det drøftes rundt mulighet for IN-ordning for borettslaget, etter balkongprosjektet er ferdigstilt. Avløpsrør ble rensset/vasket i 2022. Det skal vurderes videre om disse skal fornyes, legge inn strømppe, da rørene snart er 50 år gamle. Dette vil trolig bli tatt opp til drøfting i generalforsamling vår 2026.

## **ANDEL FELLESGJELD**

Kr. 449 558,- pr. 31.03.2026

## **KOMMENTAR FELLESGJELD**

Selskapets totale gjeld:

Boligbanken ASA - 4,95%

Annuitetslån, Info pr 31.03.26

12 terminer pr år

Restgjeld kr 39 815 534,-

Løpetid 02.12.22 - 31.12.52

Boligbanken ASA - 4,95%

Annuitetslån, Info pr 31.03.26

12 terminer pr år

Restgjeld kr 78 158 930,-

Løpetid 26.05.25 - 31.12.58

Borettslagets lån er avdragsfrie frem til januar 2027.

## **REGNSKAP/BUDSJETT/KOSTNADSØKNINGER**

Megler har kopi av budsjett for år 2025 og årsregnskap for år 2024. Dette kan interessenter få oversendt.

Vedtatte kostnadsøkninger:

Borettslaget har besluttet å renovere alle terrasser og prosjektet er i gang. Dette er lånefinansiert og vil kreve økte felleskostnader fremover.

Totalt nytt låneopptak i 2024 kr. 68 000 000.

Det er foretatt ekstra låneopptak med kr 10 000 000,- for uforutsette kostnader i prosjektet.

Felleskostnadene økte med ca 15,5 % fra 01.01.2025.

Vi gjør oppmerksom på at beslutninger/vedtak tatt i generalforsamling eller av styret kan medføre økning i felleskostnader og andel fellesgjeld som f.eks. fremtidige vedlikeholdsplaner, nye låneopptak og prisstigninger på feks. diverse avgifter (renovasjon, kommunale avgifter m.m.) som eier er ansvarlig for.

## **SIKRINGSFOND**

Selskapet er medlem av sikringsordningen.

#### **FORRETNINGSFØRER**

BORI BBL

#### **FORKJØPSRETT**

- 1 - Intern forkjøpsrett (Forkjøpsrett i samme borettslag/sameie)
- 2 - BORI Forkjøpsrett (Forkjøpsrett med ansiennitet som medlem i BORI.)

#### **GEBYR FORKJØPSRETT**

8406

#### **STYREGODKJENNELSE**

Borettslaget praktiserer styregodkjenning av ny andelseier. Kjøper er forpliktet til å gjennomføre handelen uavhengig av om kjøper på overtakelsestidspunktet er godkjent av borettslaget som ny andelseier. Risikoen for å bli godkjent som ny andelseier påhviler kjøper. Dersom kjøper på overtakelsestidspunktet ikke er godkjent som ny andelseier, har kjøper dog ikke rett til å ta eiendommen i bruk.

#### **DYREHOLD**

Det er tillatt å holde hund og/eller katt på betingelse av at det inngås skriftlig kontrakt med borettslaget. Dyrehold er ikke tillatt ved utleie av leilighet eller ved framleie.

#### **VEDTEKTER/HUSORDENSREGLER**

Vedtekter det kan være verdt å bemerke seg:

- Andelseieren har ansvaret for oppsteking og rensing av innvendig kloakkledning /avløp både til og fra egen vannlås/sluk og fram til borettslagets felles-/hovedledning. Andelseier skal også rense eventuelle sluk på veranda, balkonger ol.
- Andelseieren skal holde boligen fri for insekter og skadedyr.

Husordensregler det kan være verdt å bemerke seg:

- Ballspill på plenene er tillatt for småskolebarn og yngre. Større barn henvises til idrettsforening med fotballbane eller andre brukbare plasser i nærheten.
- For utvendig utsmykking som markiser, utvendige blomsterkasser, belysning, maling m.v. må styrets forhåndsgodkjenning innhentes.
- Innganger, trapper og fellesrom skal rengjøres av alle leieboere etter tur. Det er en selvfølge at vask av dører, vinduer, lister, gelender m.v. følger rengjøringsansvaret.
- Ansvar for trappevask har hver leieboer to ganger i uken (onsdag og lørdag) annen hver uke fra og med egen avsats til underliggende etasje. Inngangsplatået m/ ytre gang vaskes tilsvarende av 1.etasjes leieboere. Trapp fra 1.etasje til underetasje vaskes av underetasjes leieboere.
- Vinterlagring av sykler (dog ikke motorkjøretøyer), hagemøbler, barnevogner, ski, sparkstøttinger, kjelker og andre bruksgjenstander skal oppbevares i dertil egnede fellesrom. Eventuell utvidet bruk av fellesrommene organiseres av tillitsvalgte og forelegges styret til godkjenning.
- For å gi musikk- og sangundervisning i leiligheten må det innhentes samtykke fra styret.

Vedtekter og husordensregler er vedlagt i salgsoppgaven.

#### **BEBOERNES FORPLIKTELSER OG DUGNADER**

Andelseiernes vedlikeholdsplikt:

- (1) Den enkelte andelseier skal holde boligen, og andre rom og annet areal som hører boligen til, i forsvarlig stand og vedlikeholde slikt som vinduer, rør, f.o.m. leilighetens stoppekran, sikringssskap fra og med første hovedsikring/ inntakssikring, ledninger med tilbehør, varmekabler, inventar, utstyr inklusive vannklosett, varmtvannsbereder og vask, apparater og innvendige flater. Våtrom må brukes og vedlikeholdes slik at lekkasjer unngås.
- (2) Vedlikeholdet omfatter også nødvendige reparasjoner og utskifting av slikt som rør, sikringssskap fra og med første hovedsikring/inntakssikring, ledninger med tilbehør, varmekabler, inventar, utstyr inklusive slik som

vannklosett og vasker, apparater, tapet, gulvbelegg, vegg-, gulv- og himlingsplater, skillevegger, listverk, skap, benker og innvendige dører med karmer.

(3) Andelseieren har også ansvaret for oppsteking og rensing av innvendig kloakkledning /avløp både til og fra egen vannlås/sluk og fram til borettslagets felles-/hovedledning. Andelseier skal også rense eventuelle sluk på veranda, balkonger ol.

(4) Andelseieren skal holde boligen fri for insekter og skadedyr.

(5) Vedlikeholdsplikten omfatter også utbedring av tilfeldig skade, herunder skade påført ved innbrudd og uvær.

(6) Oppdager andelseieren skade i boligen som borettslaget er ansvarlig for å utbedre, plikter andelseieren straks å sende melding til borettslaget.

Dugnad:

Innganger, trapper og fellesrom skal rengjøres av alle leieboere etter tur.

Ansvar for trappevask har hver leieboer to ganger i uken (onsdag og lørdag) annen hver uke fra og med egen avsats til underliggende etasje.

Inngangsplatået m/ ytre gang vaskes tilsvarende av 1.etasjes leieboere.

Trapp fra 1.etasje til underetasje vaskes av underetasjes leieboere.

Ansvar for orden og rengjøring av fellesrom, snørydding foran inngangsdørene, feiing om sommeren har alle leieboere etter tur.

## **DIVERSE OPPLYSNINGER**

### **DIVERSE**

Notar AS og eiendomsmeglingsforetakene som er en del av Notar-kjeden, har samarbeid med forskjellige foretak som tilbyr produkter eller tjenester i forbindelse med megleroppdraget:

- Søderberg & Partners leverer boligselgerforsikring
- Søderberg & Partners leverer boligkjøpeforsikring
- Overo, leverandør av digitale oppgjørsskjema og overtakelsesprotokoller, tilbyr avtale om strøm, alarm og bredbånd.

Hvilke produkter/tjenester kjøper og selger tilbys i forbindelse med oppdraget, kan variere ut fra hvor i landet eiendommen ligger.

### **LEGALPANT**

Borettslaget har legalpant for forfalte felleskostnader og andre krav som følger av borettslagsforholdet iht. borettslagsloven § 5-20. Pantet er begrenset oppad til 2x folketrygdens grunnbeløp

### **OVERTAGELSE**

Etter avtale. Angi ønsket overtagelse ved budgivningen.

### **BAKGRUNN FOR OPPLYSNINGER I SALGSOPPGAVEN**

Salgsoppgaven er utarbeidet ut ifra opplysninger som er gitt av selger, befaring av eiendommen samt innhenting av nødvendige dokumenter og evt. takst/tilstandsrapport.

### **SALGSOPPGAVE SIST OPPDATERT**

29.04.2026

### **ANSVARLIG MEGLERFORETAK**

Strømmen Eiendomsmegling AS  
Strømsveien 45 A, 2010 STRØMMEN. TLF. 63 81 70 00

### **MEGLER**

Kari Killi, Eiendomsmegler  
Epost: kari.killi@notar.no  
Mobil: 455 04 207

## MEGLERS VEDERLAG

Fastpris vederlag kr. 35 000,- (inkl. mva).  
Salgstilretteleggelse kr. 10 000,- (inkl. mva.)  
Oppgjørsgebyr kr. 7 900,- (inkl. mva.)  
Markedspakke kr. 19 900,- (inkl. mva.)  
Visninger/Overtakelse (pr. stk.kr 2 900) 1. stk. inkl. kr. 0,-(inkl. mva.)  
Gebyr for utsatt betaling kr.3 000,- (inkl. mva.)  
Grunnpakke/Grunnbok/e-tinglysing kr. 2 000,- (inkl. mva.)

Direkte utlegg dekkes av selger.

Dersom handel ikke kommer i stand er følgende avtalt om meglerforetakets vederlag: Intet salg - ingen regning. Oppdragsgiver betaler bare hvis det blir salg. Boligselgerforsikring, bygningsrapport, takst og annonsering utover avtalt markedspakke inngår ikke i garantien, men kan bestilles direkte fra leverandør.

## VIKTIG INFORMASJON

### BOLIGSELGERFORSIKRING

For denne eiendommen er det tegnet boligselgerforsikring.

### BOLIGKJØPERFORSIKRING

Kjøper har anledning til å tegne boligkjøperforsikring. Boligkjøperforsikring er en rettshjølpsforsikring som dekker utgifter forbundet med juridisk bistand, fagkyndig uttalelse og saksomkostninger. Forsikringen er valgfri. Se produktark, vedlagt salgsoppgave, for nærmere informasjon og priser.

Forsikringen er meglet fram av Söderberg & Partners og er plassert hos Gar-Bo Försäkring AB. Skadebehandling foretas av Crawford & Company.

### ANDRE FORSIKRINGER

Ved kjøp av bolig gjennom Notar Eiendomsmegling får kjøper én måned gratis forsikring i samarbeid med Kolibri Forsikring.

- Leilighet: gratis innboforsikring i én måned
- Enebolig: gratis bygningsforsikring i én måned

Forsikringen trer i kraft fra overtakelsesdato. Kolibri Forsikring vil kontakte kjøper med informasjon om forsikringen og eventuelle videre valg.

Hva betyr dette? Innboforsikring dekker eiendelene dine i boligen, som møbler, klær og elektronikk. Bygningsforsikring dekker selve bygningen, inkludert vegger, tak og faste installasjoner.

Tilbudet gir kjøper trygghet fra første dag som eier. Videre forsikring avtales direkte mellom kjøper og Kolibri Forsikring dersom kjøper ønsker dette.

### SENTRALE LOVER

Eiendommen selges etter reglene i avhendingsloven.

Eiendommen skal overleveres kjøper i tråd med det som er avtalt. Det er viktig at kjøper setter seg grundig inn i alle salgsdokumentene, herunder salgsoppgave, tilstandsrapport og selgers egenerklæring. Kjøper anses kjent med forhold som er tydelig beskrevet i salgsdokumentene. Forhold som er beskrevet i salgsdokumentene kan ikke påberopes som mangler. Dette gjelder uavhengig av om kjøper har lest dokumentene. Alle interessenter oppfordres til å undersøke eiendommen nøye, gjerne sammen med fagkyndig før bud inngis. Kjøper som velger å kjøpe usett kan ikke gjøre gjeldende som mangel noe han burde blitt kjent med ved undersøkelsen. Dersom det er behov for avklaringer, anbefaler vi at kjøper rådfører seg med eiendomsmegler eller en bygningsfagkyndig før det legges inn bud.

Hvis eiendommen ikke er i samsvar med det kjøperen må kunne forvente ut ifra alder, type og synlig tilstand, kan det være en mangel. Det samme gjelder hvis det er holdt tilbake eller gitt uriktige opplysninger om eiendommen. Dette gjelder likevel bare dersom man kan gå ut i fra at det virket inn på avtalen at opplysningen ikke ble gitt eller at feil opplysninger ikke ble rettet i tide på en tydelig måte. En bolig som har blitt brukt i en viss tid, har vanligvis blitt utsatt for slitasje og skader kan ha oppstått. Slik bruksslitasje må kjøper regne med, og det kan avdekkes enkelte forhold etter overtakelse som nødvendiggjør utbedringer. Normal slitasje og skader som nødvendiggjør utbedring, er innenfor hva kjøper må forvente og vil ikke utgjøre en mangel.

Boligen kan ha en mangel dersom det er avvik mellom opplyst og faktisk areal, forutsatt at avviket er på 2% eller mer og minimum 1 kvm.

Dersom eiendommen har et mindre grunnareal (tomt) enn kjøperen har regnet med, er det likevel ikke en mangel hvis ikke arealet er vesentlig mindre enn det som fremkommer av salgsdokumentene, jf. avhl-3-3.

Ved beregning av et eventuelt prisavslag eller erstatning må kjøper selv dekke tap/kostnader opptil et beløp på kr 10 000 (egenandel).

Dersom kjøper ikke er forbruker selges eiendommen «som den er», og selgers ansvar er da begrenset jf. avhl. § 3-9, 1. ledd 2. pktm. Avhendingsloven § 3-3 (2) fravikes, og hvorvidt en innendørs arealsvikt karakteriseres som en mangel vurderes etter avhendingsloven § 3-8. Informasjon om kjøpers undersøkelsesplikt, herunder oppfordringen om å undersøke eiendommen nøye, gjelder også for kjøpere som ikke anses som forbrukere. Med forbrukerkjøper menes kjøp av eiendom når kjøperen er en fysisk person som ikke hovedsakelig handler som ledd i næringsvirksomhet.

Både kjøper og selger er forpliktet til å signere den standard kjøpekontrakten som er utarbeidet av Notar i forbindelse med eiendomshandler. Kjøpekontrakten kan gjennomgås hos eiendomsmegleren før budet legges inn.

#### **PERSONOPPLYSNINGSLOVEN**

Ditt personvern er viktig for Notar og vi er opptatt av å verne om personopplysningenes integritet, tilgjengelighet og konfidensialitet. All behandling av personopplysninger i Notar skal følge det til enhver tid gjeldende personvernregelverket, herunder GDPR og personopplysningsloven. Les mer om dette her: <https://notar.no/personvern.aspx>.

#### **HVITVASKINGSREGLENE**

Eiendomsmeglere er underlagt lov om hvitvasking og tilhørende forskrift. Etter hvitvaskingsloven er eiendomsmegler pålagt å gjennomføre kundetiltak av både selger og kjøper. Hvis kjøper ikke bidrar til at megler får gjennomført kundetiltak, og dette fører til at transaksjonen ikke kan gjennomføres eller blir forsinket, misligholder kjøper avtalen med selger. Etter 30 dager anses misligholdet vesentlig, og selger har rett til å heve avtalen og gjennomføre dekningsalg for kjøpers regning.

Dersom det er selger som ikke bidrar til at megler får gjennomført løpende kundetiltak underveis i oppdraget må eiendomsmegler stanse gjennomføringen av transaksjonen. Selger vil i et slikt tilfelle ha misligholdt sine forpliktelser, og kjøper vil kunne ha et krav mot selger etter avhendingsloven. Hvis kundetiltak ikke lar seg gjennomføre, vil Notar ikke kunne bistå med handelen eller foreta oppgjør.

Kjøper oppfordres til å innbetale kjøpesummen som ikke kommer fra låneinstitusjon, i en samlet innbetaling fra egen konto i norsk bank. Dersom innbetaling likevel må foretas på annen måte, må megler orienteres med begrunnelse og informasjon om innbetalers navn, før innbetaling av oppgjør.

#### **VEDLEGG**

Tilstandsrapport  
Selgers egenerklærings skjema  
Boliginfo  
Vedtekter  
Husordensregler  
Energiattest  
Nabolagsprofil

#### **BUDGIVNING**

Det første budet skal inngis skriftlig på Notar sitt budskjema, påført budgivers signatur og vedlagt kopi av legitimasjon. Alternativt kan man legge inn bud elektronisk, ved bruk av "Gi bud" knapp i nettannonse, hvor budgiver må legitimere seg med BankID. Senere bud kan inngis per e-post eller SMS til megler. Megler skal så snart som mulig bekrefte skriftlig overfor budgiver at bud er mottatt.

Bud som ikke er skriftlig, eller som har en kortere akseptfrist enn til kl. 12.00 første virkedag etter siste annonserte visning, vil ikke bli formidlet til selger. Et bud er bindende for budgiver frem til angitt akseptfrist.

Bestemmelser om budgivning gitt i medhold av eiendomsmeglingsloven § 6-8 kommer til anvendelse ved utførelsen av Oppdraget. For å sikre en forsvarlig gjennomføring av budrunden, stiller Notar krav til frister ved budgivningen. Bud skal ikke ha en akseptfrist på mindre enn 30 minutter fra budet inngis. Bud med kortere akseptfrist enn 30 minutter kan avvises.

Selger står fritt til å forkaste eller akseptere ethvert bud. Selger må skriftlig akseptere budet før budaksept kan formidles til budgiver.

Fra og med 01.07.25 ble det ikke lengre være lovlig å legge inn hemmelige bud. Megler kan dermed ikke formidle bud med forbehold om at budet eller forbehold i budet skal holdes skjult (hemmelig) for andre budgivere og interessenter.

Kopi av budjournal skal gis til kjøper og selger uten ugrunnet opphold etter at handelen er kommet i stand. Alle som har inngitt bud på eiendommen kan kreve kopi av budjournalen i anonymisert form etter at budrunden er avsluttet.

For øvrig vises det til "Forbrukerinformasjon om budgivning" som er inntatt i salgsoppgaven.

# Plantegning

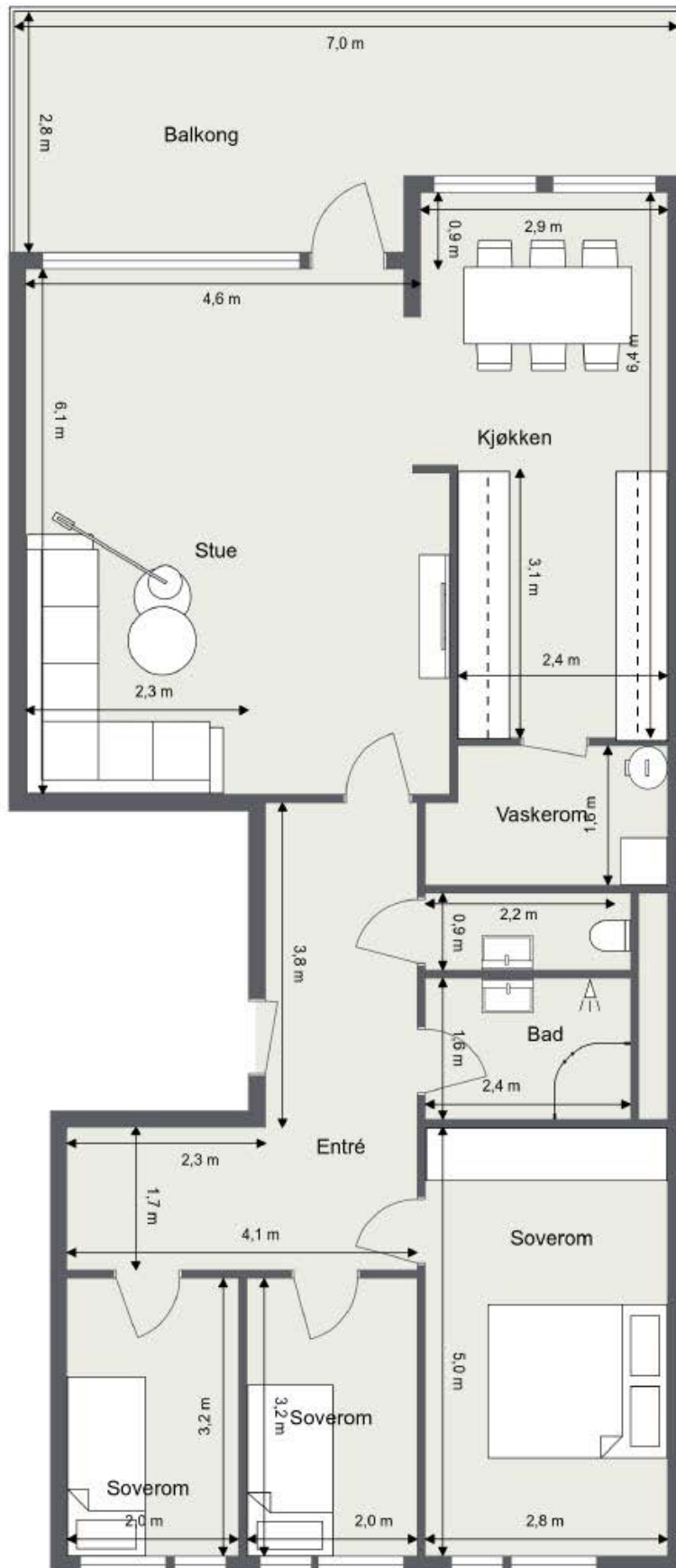

# Denne boligen vil jeg gjerne ha!

## Hva nå?

### 1 - KONTAKT MEGLER

Registrer din interesse og megleren holder deg oppdatert.

### 2 - HA FINANSIERING PÅ Plass

Undersøk med banken hvor mye du kan få i lån, og be om evt. finanseringsbevis.

### 3 - UNDERSØK BOLIGEN

Før det legges inn bud på eiendommen oppfordres budgiver til å sette seg inn i all relevant informasjon om eiendommen, herunder eventuell salgsoppgave og teknisk rapport med alle vedlegg.

### 4 - BUDGIVNING

Dersom du ønsker å by kan første bud gis via GI BUD-knappen på hver eiendom, eller du kan fylle ut budskjema som leveres/sendes til megler. Påfølgende bud må også være skriftlige, men kan i tillegg gis via SMS eller epost. Se forbrukerinformasjon om budgivning i prospekt.



# Vedlegg

BJØRNEFARET 4B

Tilstandsrapport

Selgers egenerklærings skjema

Boliginfo





Vedtekter

Husordensregler

Energiattest

Nabolagsprofil

# Tilstandsrapport

-  Boligbygg med flere boenheter
-  Bjørnefaret 4 B, 2014 BLYSTADLIA
-  RÆLINGEN kommune
-  # gnr. 103, bnr. 303
-  # Andelsnummer 76

Sum areal alle bygg: BRA: 105 m<sup>2</sup> BRA-i: 99 m<sup>2</sup>



Befaringsdato: 31.03.2026

Rapportdato: 07.04.2026

Oppdragsnr.: 13907-3405

Eiendomsverdi ref nr: KH2450

Autorisert foretak: Stigen Boligtakst AS

Sertifisert Takstingeniør: Jo Henrik Stigen



**STIGEN** Boligtakst AS

**NITO**

Rapporten kan brukes i inntil ett år etter rapportdato, og kan ikke gjenbrukes ved flere boligsalg i denne perioden. Skjer det endringer, oppstår skader også videre på boligen, bør du som selger be om oppdatert rapport.

## Norsk takst

Norsk takst er bransjeorganisasjonen for landets bygningssakkyndige og takstforetak, med om lag 1400 sertifiserte medlemmer fordelt på omtrent 1000 bedrifter. I boligomsetningen regnes takstrapportene som et helt avgjørende element i den informasjonen som gjøres tilgjengelig for kjøper. Årlig leverer medlemmene rundt 120.000 slike takster. Det gir unik oversikt over norske boliger, og bidrar til at alle oppdrag kan utføres med utgangspunkt i erfaringsbasert kvalitet.



Det stilles høye krav til utdanning, sertifisering og yrkesetikk. Norsk takst er opptatt av at boligomsetningen skal være trygg, og legger vekt på å opptre uavhengig av andre bransjeaktører. Bygningssakkyndige fakturerer sine tjenester uten hensyn til hvilken pris som oppnås, og skal heller ikke på annen måte ha noen egeninteresse knyttet til handelen.

Uavhengighet og god fagkunnskap har over tid bygget troverdighet og tillit. Både selger og kjøper skal kunne stole på bygningssakkyndiges vurderinger. For tilfeller der det likevel skulle oppstå misnøye med utført arbeid, har vi sammen med Forbrukerrådet etablert en klagenemnd.

Norsk takst har en sentral rolle i utviklingen av norske standarder, regler og profesjonsprinsipper, og representerer bransjen i alle relevante internasjonale fora. Dette sikrer at norske bygningssakkyndige tidlig kan tilpasse seg krav og bransjetrender fra utlandet, samtidig som takseringsfaget får en norsk stemme på verdensbasis. Organisasjonen bidrar i næringspolitisk sammenheng, og har vært en pådriver for å sikre at lover og regler gir trygghet for forbrukerne i boligomsetningen.

### Rapportansvarlig

Jo Henrik Stigen  
Uavhengig Takstingeniør  
jo@takstpartner.no  
922 68 566



STIGEN Boligtakst AS

# Dette trenger du å vite om tilstandsrapporten



## Hva er en tilstandsrapport?

En tilstandsrapport beskriver synlige skader/avvik eller tegn på skader/avvik på boligen. Rapporten fremhever vanligvis ikke positive egenskaper ved boligen.



## Hva vurderer en bygningsakkyndig?

Den bygningsakkyndige vurderer boligen ut fra hva man kan forvente av en bygning av samme alder og type. Vurderingen gjøres som regel mot hvordan det var vanlig å bygge og regler som gjaldt da boligen ble oppført (søknadstidspunktet). Forhold som er vanlige for bygningens alder, slik som slitasje etter normal bruk regnes ikke som avvik.



## Hva inneholder tilstandsrapporten?

Den bygningsakkyndige undersøker rom og bygningsdeler slik det kommer frem av [Forskrift til avhendingsloven](#). Tilstandsrapporten inneholder bare avvik som den bygningsakkyndige kan se eller kontrollere med enkle hjelpemidler. Det gjøres ikke nærmere undersøkelser slik som åpning av vegger eller andre bygningsdeler. I vegg mot våtrom og rom under terreng kan det borres et hull for å gjøre enkle undersøkelser slik som fuktøk.

## Når du kjøper en brukt bolig

Når du kjøper en brukt bolig, er det viktig å være oppmerksom på at dette ikke kan sammenlignes med å kjøpe en ny bolig. Måten boligen ble bygget på kan være annerledes enn i dag. Bygninger svekkes over tid, og utsettes for slitasje blant annet på grunn av bruk og vær og vind. Mange boliger fornyes helt eller delvis, noen i flere omganger, eller det oppføres tilbygg. Særlig for boliger som er pusset opp eller endret, er det viktig å merke seg at fornyelse av overflater ikke nødvendigvis betyr at bygningsdeler under er forbedret.

## Vurdering mot byggeregler

Den bygningsakkyndige vil vurdere boligen mot hvordan det var vanlig å bygge og regler som gjaldt på søknadstidspunktet. Den bygningsakkyndige ser etter avvik som har betydning for og som reduserer boligens funksjon og verdi, og som kommer frem av forskrift til avhendingslova.

Noen bygningsdeler og forhold vil den bygningsakkyndige vurdere mot dagens regelverk. Etter dagens regelverk vil disse kunne få avvik og/eller TG2 eller TG3 uten at det nødvendigvis er krav om at avviket utbedres. Dette kan gjelde sluk, tettesjikt og fall på bad og vaskerom, forhold som gjelder sikkerhet mot brann, rekkverk, trapper osv.

## Tilstandsrapporten beskriver ikke hele boligen

### BYGNINGSSAKKYNDIGE SER FOR EKSEMPEL IKKE PÅ

- vanlig slitasje og normal vedlikeholdstilstand
- bagatellmessige forhold som ikke påvirker bygningens bruk eller verdi vesentlig
- etasjeskillere
- tilleggsbygg slik som garasje, bod, annek, naust også videre
- utvendige trapper
- støttemurer
- skjulte installasjoner
- installasjoner utenfor bygningen
- full funksjonstesting av el- og VVS-installasjoner
- geologiske forhold og bygningens plassering på grunnen
- bygningens planløsning
- bygningens innredning
- løpsøre slik som hvitevarer
- utendørs svømmebasseng og pumpeanlegg
- bygningens estetikk og arkitektur
- bygningens lovlighet (bortsett fra bruksendringer, brannceller og forhold som åpenbart kan påvirke helse, miljø og sikkerhet)
- fellesarealer (med mindre boligeier har vedlikeholdsplikt for fellesarealer og dette er kjent for bygningsakkyndig, eller fellesarealet har en særlig tilknytning til boligen).

© iVerdi 2023 © Norsk takst 2023

Malen til denne rapporten, inkludert standardtekstene fra Norsk takst, er vernet etter åndsverkloven og kan kun benyttes av medlemsforetakene i Norsk takst og av takstingeniører som er sertifisert i slikt foretak, samt av kunder hos iVerdi og studenter hos NEAK. For andre aktører er eksemplarframstilling av malen og standardtekster, som utskrift og annen kopiering til bruk som grunnlag for tilsvarende rapporter, bare tillatt når det er hjemlet i lov (kopiering til privat bruk, sitat o.l.) eller avtale med Norsk Takst ([Forside](#)) eller iVerdi ([Hjem-iVerdi](#)).

Utnyttelse i strid med lov eller avtale kan medføre erstatnings- og straffeansvar.

# Dette trenger du å vite om tilstandsrapporten

## Tilstanden vurderes med ulike tilstandsgrader

Tilstanden gir uttrykk for en gitt forventet tilstand, blant annet vurdert ut fra alder og normal bruk. Ved Tilstandsgrad 0 (TG0) og Tilstandsgrad 1 (TG1) gir den bygningssakkyndige normalt ingen begrunnelse for valg av tilstandsgrad. Grunnen er at bygningen eller bygningsdelen da bare har normal slitasje. Ved skjulte konstruksjoner kan alder alene avgjøre tilstandsgrad. Når bygningssakkyndige anbefaler tiltak, for eksempel utbedringer, må brukeren av rapporten vurdere om tiltakene er nødvendige og lønnsomme.

Når den bygningssakkyndige velger tilstandsgrad, baseres vurderingen på faste kriterier som følger av gjeldende bransjestandard for Teknisk tilstandsanalyse ved omsetning av bolig og Forskrift til avhendingslova.



### TILSTANDSGRAD 0, TG0: INGEN AVVIK

Bygningsdelen skal være tilnærmet ny, ikke vise tegn på slitasje og det skal være lagt frem dokumentasjon på faglig god utførelse. Det er ingen merknader til delen.



### TILSTANDSGRAD 1, TG1: MINDRE AVVIK

Bygningsdelen skal bare ha normal slitasje, og straktiltak skal ikke anses som nødvendig. Graden kan også brukes når delen er ny, men der dokumentasjon på faglig god utførelse mangler.



### TILSTANDSGRAD 2, TG2: VESENTLIGE AVVIK OG MINDRE AVVIK SOM ETTER NS 3600 GIR TG 2

Bygningsdelen skal enten ha feil utførelse, en skade eller symptomer på skade, sterk slitasje eller nedsatt funksjon. Graden gis når bygningsdelen trenger vedlikehold eller tiltak i nær fremtid. Graden skal også brukes når delen er gammel og det er grunn til å varsle om faren for skader på grunn av alderen, eller når det er grunn til å overvåke delen spesielt på grunn av fare for større skader eller følgeskader.



### TILSTANDSGRAD 3, TG3: STORE ELLER ALVORLIGE AVVIK

Denne tilstandsgraden brukes ved kraftige tegn på forhold som man må regne med trenger utbedring straks eller innen kort tid. Det er påvist funksjonssvikt eller sammenbrudd.



### IKKE UNDERSØKT/IKKE TILGJENGELIG FOR UNDERSØKELSE

Det kan være avvik/skader som ikke er avdekket.

## Informasjon om utbedringskostnader

Utbedringskostnadene i rapporten er sjablongmessige anslag basert på observerte forhold som feil, skader eller uregelmessigheter, samt foreslåtte tiltak. Disse anslagene er veiledende, angis i fem intervaller, er basert på generelle erfaringstall, og må ikke forveksles med konkrete pristilbud fra håndverkere eller entreprenører. Faktiske kostnader kan variere betydelig, avhengig av individuelle valg, materialpriser og markedsforhold. For å få en nøyaktig vurdering av utbedringskostnadene anbefales ytterligere undersøkelser og innhenting av flere pristilbud fra kvalifiserte fagfolk. Slike anslag gis for TG3, der dette er mulig.



Tiltak under kr 20 000



Tiltak mellom kr 20 000 – 100 000



Tiltak mellom kr 100 000 – 200 000



Tiltak mellom kr 200 000 – 500 000



Tiltak over kr 500 000

# Beskrivelse av eiendommen

Basert på visuell befaring, enkle fuktindikasjonsmålinger, stikktaginger, opplysninger fra rekvisit og offentlige registre, har takstmannen kommet frem til følgende konklusjon på den tekniske tilstanden på leiligheten:

Dette er en tilstandsrapport på leilighet hvor det kun gjøres vurderinger innvendig. Den vurderte leiligheten ligger i 2. etasje og det medfølger bod og et skap.

Innvendige overflater og innredninger er forhold som i stor grad er av avhengig av smak, ønsker og behov. Som det fremkommer i rapporten er det registrert enkelte symptomer på avvik fra normal tilstand. Men stor sett som følge av alder, bruk og forventet levetid. Foruten enkelte avvik og oppgraderingsbehov gir boligen et normalt godt inntrykk i forhold til alder. Ny eier vurderer selv behovet for innvendige oppgraderinger. For detaljer henvises det til byggebeskrivelse.

All informasjon om eiendommen med bygg er gitt av selger.

Det er ikke gitt informasjon til takstmann som tilsier at det er skader, lekkasjer, problemer med skadedyr eller maur.

For ytterligere informasjon og andre viktige bemerkninger se under egne premisser og byggebeskrivelser med respektive tilstandsgrader.

## Boligbygg med flere boenheter - Byggeår: 1977

### UTVENDIG

[Gå til side](#)

Boligblokk med bærende konstruksjoner, etasjeskillere og leilighetsskillende vegger i betong/mur, flat takkonstruksjon.

Yttertak er ikke besiktiget.

Det er bindingsverk i mellomliggende fasadefelter.

Leilighetene har adkomst via felles oppgang.

Yttervegger over grunnmur som utvendig er forblendet med tegl.

Vinduer med 2 lags isoler glass med produksjonsår 2004

En B-30 og db-35 ytterdør med ekstra sikkerhetslås og med kikkeshull. 3 lags isolerglass terrassedør fra 2025

Utgang fra stue til en balkong på ca. 16m<sup>2</sup>.

Rekkverk i stål/aluminium med innfelt glass.

Balkonger, terrasser, tribuner, passasjer og lignende skal ha rekkverk med høyde

a) minimum 1,2 m der nivåforskjellen er mer enn 10,0 m

b) minimum 1,0 m der nivåforskjellen er inntil 10,0 m.

### INNVENDIG

[Gå til side](#)

Overflatebehandling gulv: Laminatgulv.

Overflatebehandling vegger: Malte plater og malte glatte flater.

Overflatebehandling himling: Malte glatte flater.

Etasjeskillere i betong.

Det er kun gjort punktmålinger av gulvet på befaringen. Svanker eller lignende kan forekomme. Stikkprøver er foretatt i minst to rom,

i hver etasje hvis boligen har det.

Boligen er møblert, noe som begrenser muligheten for å kontrollere eventuelle skjehveter i konstruksjonen. Det anbefales at dette undersøkes nærmere dersom boligen er tømt for møbler.

### VÅTROM

[Gå til side](#)

#### Vaskerom

Vaskerom med gulvbelegg på gulv og tapetserte vegger. Det er nivilert fra terskel til sluk og det ble målt 3 cm fall. Opplegg for vaskemaskin.

Mekanisk avtrekk.

#### Bad

Bad med gulvbelegg på gulv og baderomsplater på vegger.

Innredningen består av et underskap/overskap, servant, speil og armatur med stikk og en dusjone med dusjing direkte på gulv og vegg.

Det er nivilert fra terskel til sluk og det ble målt 2,5cm fall.

Ventilasjon: Meksikansk avtrekk.

### KJØKKEN

[Gå til side](#)

Kjøkkeninnredning fra rundt 1985 med laminert benkeplate med nedfelt stål oppvaskum med 1-greps blandebatteri. Fliser mellom over og underskap. Det er opplegg for komfyr og det er tilkoblet en ventilator over kokeplass.

Det ble foretatt enkelt fuksøk med MMS søkeinstrument, det ble ikke registrert noe forskjellige verdier på kjøkkengulv.

Det er alltid en fordel å montere komfyrvakt og waterguard på kjøkken.

### SPESIALROM

[Gå til side](#)

#### Toalettrom

Gulv: Malt gulvbelegg

Vegger: Malte glatte flater.

Himling: Malte glatte flater.

Innredning: Vannklosett, servant, speil og lys.

Lufting: Mekanisk avtrekk.

### TEKNISKE INSTALLASJONER

[Gå til side](#)

Synlig vannrør av materialtype kobber. Øvrig anlegg ligger skjult.

Anlegget er kun visuelt besiktiget da dette krever spesielt utstyr og kompetanse.

Ingen synlige lekkasjer på lett tilgjengelige steder.

Røropplegg og installasjoner er ikke vurdert utover visuell besiktigelse i denne rapporten, da dette krever spesiell kompetanse og autorisasjon. Takstmann er ikke godkjent innenfor området VVS, det anbefales derfor å få en autorisert rørlegger til å gjennomgå anlegget dersom dette er ønskelig.

Skal anleggets tilstand og utskiftningsbehov avklares må anlegget kontrolleres av en fagmann.

Synlig avløpsrør av plast, øvrige avløpsrør ligger skjult.

Lufting og stakemuligheter på avløpsanlegg er ikke synlig eller vurdert av takstmannen da dette er boligbygg med flere boenheter. Anlegget er kun visuelt besiktiget da dette krever spesielt utstyr og kompetanse.

Røropplegg og installasjoner er ikke vurdert utover visuell besiktigelse i denne rapporten, da dette krever spesiell kompetanse

# Beskrivelse av eiendommen

og autorisasjon.

Takstmann er ikke godkjent innenfor området VVS, det anbefales derfor å få en autorisert rørlegger til å gjennomgå anlegget dersom dette er ønskelig. Røranlegget innbygd i konstruksjonen er ikke vurdert.

Bereider er plassert på vaskerom og er på 194 liter og produksjonsår 2023

Elektrisk oppvarming med enkelte panelovner, stråleovn på badet. Det er ikke gitt informasjon om feil på anlegget. Varmeinstallasjoner er ikke videre kontrollert eller funksjonstestet under befaringen og det gis ikke TG.

Anlegg med automatsikringer.

## Arealer

[Gå til side](#)

## Forutsetninger og vedlegg

[Gå til side](#)

## Lovlighet

[Gå til side](#)

### Boligbygg med flere boenheter

- Det foreligger godkjente og byggemeldte tegninger, som stemmer med dagens bruk

# Sammendrag av boligens tilstand

## Fordeling av tilstandsgrader

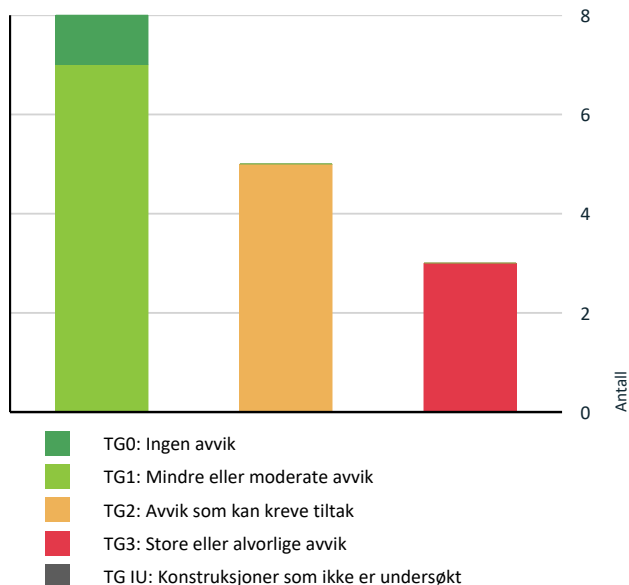

Vil du vite mer om tilstandsgrader? Se side 4.

## Anslag på utbedringskostnad

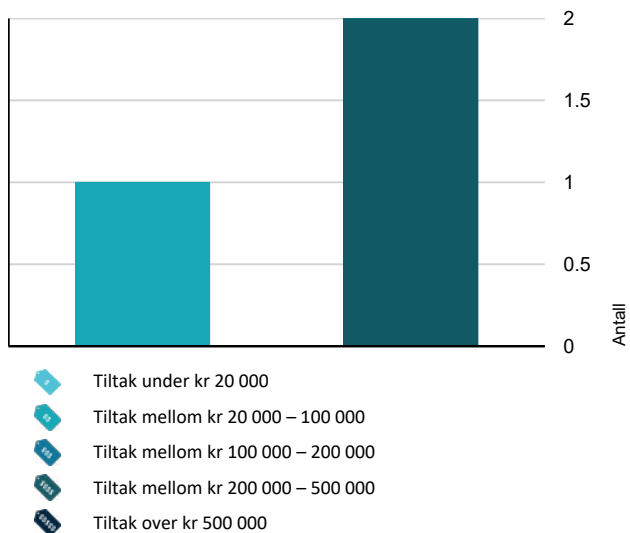

Hva er anslag på utbedringskostnad? Se side 4.

## Spesielt for dette oppdraget/rapporten

Oppdraget ble rekvirert av eier via megler og gikk ut på å avholde en Tilstandsrapport Bolig. Rapporten skal reflektere de byggetekniske forhold på befaringstidspunktet som er særlig relevante ved eierskifte. Det er ikke utført byggetekniske vurderinger vedrørende tilstand for borettslagets/sameiets bygg- og fellesarealer.

Rapporten begrenser seg til leiligheten, og det som normalt vil omfattes av eiers selvstendige vedlikeholdsansvar som seksjons- eller andelseier. Normalt utgjør dette alt innenfor leilighetens/seksjonens/andelens vegger. Tilstandsrapporten tar derfor ikke for seg bygningens fellesdeler som for eksempel tak, yttervegger, grunnmur, drenering, og felles tekniske installasjoner.

Badet blir vurdert ut i fra visuelle observasjoner. Det er viktig å merke seg levetid og risiko ved vannbruk direkte på overflater. Sluk kan i mange tilfeller være vanskelig å vurdere om det er tette overganger og bruk av membran. Hvis det ikke foreligger dokumentasjon eller opplysninger fra selger blir flislagte gulv og vegger vurdert ut i fra at det må antas at det er lagt membran. Det vil alltid fra taksmann anbefales løsninger som tilsier at vannbruk direkte på overflater reduseres. Erfaringer med bad som er bygget av ufaglærte er at levetiden ofte er vesentlig lavere enn normalt.

Dersom det i rapporten er oppgitt årstall for når enkelte bygningsdeler er fornyet, er årstall oppgitt av eier/rekvirert og/eller i tidligere takst (hvis ikke annet er oppgitt) og er ikke kontrollert av undertegnede. Oppgitte årstall må anses som omtrentlige.

Det er sendt ut en ordrebekreftelse i forkant av oppdraget. I denne bekreftelsen etterspørres dokumentasjon. All dokumentasjon som er fremvist til meg er listet opp under "dokumenter". Ingen andre dokumenter er fremvist meg i forbindelse med oppdraget.

Potensielle kjøpere anbefales å samarbeide med bygningskyndig før budgivning både med befaring og med tolkning og forståelse av dette dokument for å ivareta sin undersøkelsesplikt og sikre rett forståelse av kvaliteten på objektet.

## Oppsummering av avvik

Vil du vite mer? Se på rommet eller bygningsdelen senere i rapporten.

### Boligbygg med flere boenheter

#### TG 3 STORE ELLER ALVORLIGE AVVIK

! Innvendig > Etasjeskille/gulv mot grunn [Gå til side](#)

! Våtrom > 2. Etasje > Bad > Generell [Gå til side](#)

! Våtrom > 2. Etasje > Vaskerom > Generell [Gå til side](#)

# Sammendrag av boligens tilstand

## TG 2 AVVIK SOM KAN KREVE TILTAK

-  **Utvendig > Vinduer** [Gå til side](#)
-  **Innvendig > Innvendige dører** [Gå til side](#)
-  **Tekniske installasjoner > Vannledninger** [Gå til side](#)
-  **Tekniske installasjoner > Avløpsrør** [Gå til side](#)
-  **Kjøkken > 2. Etasje > Kjøkken > Overflater og innredning** [Gå til side](#)

## HELSE, MILJØ OG SIKKERHET

### Forhold som åpenbart kan medføre fare for helse, miljø og sikkerhet

-  Det er ikke foretatt radonmålinger, og bygget er heller [Gå til side](#) ikke utført med radonsperre.

# Tilstandsrapport

## BOLIGBYGG MED FLERE BOENHETER

### Byggeår

1977

### Kommentar

Eiendomsverdi.no

### Anvendelse

Brukes som bolig.

### Standard

Se beskrivelse under konstruksjoner.

### Vedlikehold

Se nærmere beskrivelse under Konstruksjoner.

## UTVENDIG

### Bygning generelt

*Punktet må sees i sammenheng med Takkonstruksjon/Loft*

#### Beskrivelse

Boligblokk med bærende konstruksjoner, etasjeskillere og leilighetsskillende vegger i betong/mur, flat takkonstruksjon. Yttertak er ikke besiktiget. Det er bindingsverk i mellomliggende fasadefelter. Leilighetene har adkomst via felles oppgang. Yttervegger over grunnmur som utvendig er forblendet med tegl.

### TG 2 Vinduer

#### Beskrivelse

Vinduer med 2 lags isoler glass med produksjonsår 2004

Det er ikke avdekket svekkelser eller punkterte glass.

Det gjøres oppmerksom på at punkterte vindusglass tidvis kan være svært vanskelig å avdekke og derfor ikke kan utelukkes.

**Årstall:** 2004

**Kilde:** Produksjonsår på produkt

#### Vurdering av avvik:

• Det er avvik:

TG 2 er valgt på grunn av at elementer/materialer har en viss levetid og at halvparten av forventet brukstid er gått. Høy alder på glassene med potensiell risiko for punktering og redusert isoleringsevne.

Normal tid før kontroll og justering av vinduer, hengslede er 2 - 8 år.

Normal tid før utskifting av trevindu er 20 - 60 år.

#### Konsekvens/tiltak

• Tiltak:

Elder vinduer som er over 20 år vil ha nedsatt isolasjonsevne og vil kunne gi varmetap, dårlig innelima og høyere strømgning. Det anbefales å gjøre en faglig vurdering, om vinduer bør vurderes byttet for bedre isolasjon, komfort og energieffektivitet.

Konsekvens:

Redusert energieffektivitet, risiko for kondens og varmetap. Punkterte glass kan føre til dugg mellom rutene og svekket utsyn.

Tiltak:

Vurder utskifting av eldre isolerglass, spesielt ved tegn til punktering eller dårlig isolasjon.

Følg med på eventuelle tegn til punktering (dugg mellom glasslag, misfarging).

### TG 1 Dører

#### Beskrivelse

En B-30 og db-35 ytterdør med ekstra sikkerhetslås og med kikkehull. 3 lags isolerglass terrassedør fra 2025

**Årstall:** 2025

**Kilde:** Kontaktperson

# Tilstandsrapport

## TG 1 Balkonger, terrasser og rom under balkonger

### Beskrivelse

Utgang fra stue til en balkong på ca. 16m<sup>2</sup>.  
Rekkverk i stål/aluminium med innfelt glass.

Balkonger, terrasser, tribuner, passasjer og lignende skal ha rekkverk med høyde  
a) minimum 1,2 m der nivåforskjellen er mer enn 10,0 m  
b) minimum 1,0 m der nivåforskjellen er inntil 10,0 m.

Årstall: 2025

Kilde: Kontaktperson

## INNVENDIG

## TG 1 Overflater

### Beskrivelse

Overflatebehandling gulv: Laminatgulv.  
Overflatebehandling vegger: Malte plater og malte glatte flater.  
Overflatebehandling himling: Malte glatte flater.

Boligen fremstår som normalt godt vedlikeholdt med vanlig bruksslitasje. Noe vedlikehold av overflater og avslutninger må påberegnes. I en fraflyttet boenhet kan det være slitasje, riper, mindre hull og misfarging på overflater hvor det har vært møblement, bilder og hyller.

## TG 3 Etasjeskille/gulv mot grunn

### Beskrivelse

Etasjeskillere i betong.

Det er kun gjort punktmålinger av gulvet på befaringen. Svanker eller lignende kan forekomme. Stikkprøver er foretatt i minst to rom, i hver etasje hvis boligen har det.

### Vurdering av avvik:

- Det er målt høydeforskjell på mellom 15-30 mm gjennom hele rommet. Tilstandsgrad 2 gis med bakgrunn i standardens krav til godkjente måleavvik.
- Målt høydeforskjell på mellom 10 - 20 mm innenfor en lengde på 2 meter. Tilstandsgrad 2 gis med bakgrunn i standardens krav til godkjente måleavvik.
- Målt høydeforskjell på over 30 mm gjennom hele rommet. Tilstandsgrad 3 gis med bakgrunn i standardens krav til godkjente måleavvik.

Det er registrert noen skjevheter.

Det er flere rom som er nivilert, ikke alle rom med avvik blir nevnt

Ved enkel nivellering av :

Stue er det registreres et høydeavvik på ca. 6cm igjennom rommet.

Kjøkken er det registreres et høydeavvik på ca. 1cm innenfor for 2 meter. Det er og registrert 2,8cm igjennom rommet.

Målinger er utført på tilfeldige steder. Større skjevheter kan ikke utelukkes.

Med bakgrunn i at bygningen har "satt" seg etter oppføringen, må enkelte mindre skjevheter dog påregnes.

### Konsekvens/tiltak

- For å få tilstandsgrad 0 eller 1 må høydeforskjeller rettes opp. Det vil imidlertid sjelden være økonomisk rasjonelt som et enkeltstående tiltak i en bolig som dette. Dersom boligen en gang skal renoveres, kan man vurdere slike tiltak.

Konsekvens:

Skjevheter kan gi redusert komfort, estetiske ulemper og i enkelte tilfeller påvirke møblering og bruk.

Tiltak:

Utbedring kan innebære oppretting av gulv eller justering av underliggende konstruksjon.

Kostnadsesestimat er anslått for å rette samtlige gulv i boligen med avrettingsmasse. Det er ikke gjort statiske beregninger på etasjeskille om dette tåler vekt av avrettingsmasse. Nye gulvoverflater er ikke medregnet da dette er individuelt hva som ønskes brukt.

# Tilstandsrapport

Kostnadsestimat: 20 000 - 100 000

## TG 2 Innvendige dører

### Beskrivelse

Innerdører i trekarm med malt listverk.

### Vurdering av avvik:

- Det er påvist avvik som tilsier at det bør foretas tiltak på enkelte dører.

### Konsekvens/tiltak

- Enkelte dører må justeres.

### Konsekvens:

Estetisk forringelse som kan påvirke helhetsinntrykket av boligen.

I noen tilfeller kan funksjonen svekkes, for eksempel ved at døren subber mot karm eller gulv, eller at lås og hengsler ikke fungerer optimalt.

### Tiltak:

Justering eller utskifting av hengsler og beslag ved funksjonssvikt.

## VÅTROM

### 2. ETASJE > BAD

## TG 3 Generell

### Beskrivelse

Bad med gulvbelegg på gulv og baderomsplater på vegger. Innredningen består av et underskap/overskap, servant, speil og armatur med stikk og en dusjsone med dusjing direkte på gulv og vegg.

Det er nivilert fra terskel til sluk og det ble målt 2,5cm fall.

Ventilasjon: Meksikansk avtrekk.

Våtrommet er av eldre dato/fra byggeår uten dokumentasjon på løsninger og utført arbeid. Badet står for rehabilitering. Det er av den grunn ikke hensiktsmessig å foreta en fullverdigkontroll av våtrommet, da det må påregnes full rehabilitering for å føre våtrommet opp til dagens krav. Våtrommet kan brukes, men det anbefales årvåkenhet ved bruk. Hvis våtrommet skal brukes i den stand det i dag fremstår så er det viktig at det ikke dusjes direkte på overflater, men benyttes dusjkabinett. Dette for å minske vannpåkjenning på konstruksjonen.

Sluk kan i mange tilfeller være vanskelig å vurdere om det er tette overganger og bruk av membran. Dette grunnet smuss og groing.

### Vurdering av avvik:

- Våtrommet må oppgraderes for å tåle normal bruk etter dagens krav.

En må forvente generell oppgradering av våtrommets tettesjikt/membran for at våtrommet skal tåle en normal bruk etter dagens krav.

En samlet TG 3 for rommet er satt med bakgrunn i alder. Det er ikke behov for å gjennomføre en detaljert tilstandsanalyse, etter standardens krav.

Vær oppmerksom på at eldre våtrom er å betrakte som en risikokonstruksjon.

Byggeforskrifter fra før 1997 er lagt til grunn for vurderingen av badet. Det bemerkes at våtrom bygget ihht. forskrifter fra før 1997 automatisk blir vurdert med TG3, uavhengig om rommet fortsatt kan fungere greit.

### Konsekvens/tiltak

- Manglende oppgradering av våtrommet medfører høy risiko for at konstruksjonene ikke vil tåle vanlig bruk av vann eller lekkasjer. Selv om det er dusjkabinett, er det fortsatt en betydelig risiko for at våtrommets konstruksjoner ikke tåler lekkasjer. Dette kan føre til fuktskader på tilstøtende konstruksjoner.

# Tilstandsrapport

Det anbefales at våtrommet totalrenoveres.

Våtrommet har oppgraderingsbehov/vedlikeholdsbehov i nær fremtid. Bruk av eldre våtrom med eldre tettesjikt, eller defekt tettesjikt kan resultere i lekkasjer og skade på tilstøtende konstruksjoner. Det er viktig å evt. benytte dusjkabinett. Det er også viktig å rense sluk slik at vann renner uhindret til avløpsrør. Manglende rens av sluk kan føre til lekkasjer.

Alle forhold med tettesjikt, våtsone, sluk m.m. må dokumenteres.

Konsekvens:

Økt risiko for lekkasjer og fuktskader i konstruksjonen.

Skader kan være skjulte og utvikle seg over tid, med fare for råte og mugg.

Kostbare reparasjoner dersom skade oppstår, da hele konstruksjonen ofte må rehabiliteres.

Tiltak:

Vurder totalrehabilitering av våtrommet for å oppnå dagens forskriftskrav til tetthet og sikkerhet.

Ved bruk inntil rehabiliterer

**Kostnadsestimat: 200 000 - 500 000**

## 2. ETASJE > BAD

### TG 0 Tilliggende konstruksjoner våtrom

#### Beskrivelse

Hulltaking er foretatt uten å påvise unormale forhold. Hulltaking er foretatt ved/i toalettrom. Fuktkvotemåling (vekt%) i konstruksjonen ble målt til 0.

## 2. ETASJE > VASKEROM

### TG 3 Generell

#### Beskrivelse

Vaskerom med gulvbelegg på gulv og tapetserte vegger. Det er nivilert fra terskel til sluk og det ble målt 3 cm fall. Opplegg for vaskemaskin. Mekanisk avtrekk.

Takstmannen kontrollerer alltid med fuktindikator i våtsoner/risikoområder på bad. Om ikke annet er kommentert, har takstmannen ikke registrert skadelig/unormal fukt i områder på befaringstidspunktet.

#### Vurdering av avvik:

- Våtrommet må oppgraderes for å tåle normal bruk etter dagens krav.

En må forvente generell oppgradering av våtrommets tettesjikt/membran for at våtrommet skal tåle en normal bruk etter dagens krav.

En samlet TG 3 for rommet er satt med bakgrunn i alder. Det er ikke behov for å gjennomføre en detaljert tilstandsanalyse, etter standardens krav.

Vær oppmerksom på at eldre våtrom er å betrakte som en risikokonstruksjon.

Byggeforskrifter fra før 1997 er lagt til grunn for vurderingen av badet. Det bemerkes at våtrom bygget ihht. forskifter fra før 1997 automatisk blir vurdert med TG3, uavhengig om rommet fortsatt kan fungere greit.

#### Konsekvens/tiltak

- Manglende oppgradering av våtrommet medfører høy risiko for at konstruksjonene ikke vil tåle vanlig bruk av vann eller lekkasjer. Selv om det er dusjkabinett, er det fortsatt en betydelig risiko for at våtrommets konstruksjoner ikke tåler lekkasjer. Dette kan føre til fuktskader på tilstøtende konstruksjoner.

# Tilstandsrapport

Det anbefales at våtrommet totalrenoveres.

Våtrommet har oppgraderingsbehov/vedlikeholdsbehov i nær fremtid. Bruk av eldre våtrom med eldre tettesjikt, eller defekt tettesjikt kan resultere i lekkasjer og skade på tilstøtende konstruksjoner. Det er også viktig å rense sluk slik at vann renner uhindret til avløpsrør. Manglende rens av sluk kan føre til lekkasjer.

Alle forhold med tettesjikt, våtsone, sluk m.m. må dokumenteres.

Konsekvens:

Økt risiko for lekkasjer og fuktskader i konstruksjonen.

Skader kan være skjulte og utvikle seg over tid, med fare for råte og mugg.

Kostbare reparasjoner dersom skade oppstår, da hele konstruksjonen ofte må rehabiliteres.

Tiltak:

Vurder totalrehabilitering av våtrommet for å oppnå dagens forskriftskrav til tetthet og sikkerhet.

Ved bruk inntil rehabiliteri

**Kostnadsestimat: 200 000 - 500 000**

## 2. ETASJE > VASKEROM

### Tilliggende konstruksjoner våtrom

#### Beskrivelse

Det er ikke utført hulltaking mot vaskerommet da vegger og gulv ikke fuktbelastes og at det er røranlegg med lukket system (rør i rør).

## KJØKKEN

## 2. ETASJE > KJØKKEN

### TG 2 Overflater og innredning

#### Beskrivelse

Kjøkkeninnredning fra rundt 1985 med laminert benkeplate med nedfelt stål oppvaskkum med 1-greps blandebatteri. Fliser mellom over og underskap. Det er opplegg for komfyr og det er tilkoblet en ventilator over kokeplass.

Det ble foretatt enkelt fuktsøk med MMS søkeinstrument, det ble ikke registrert noe forskjellige verdier på kjøkkengulv.

Det er alltid en fordel å montere komfyrvakt og waterguard på kjøkken.

**Årstall:** 1985

**Kilde:** Kontaktperson

#### Vurdering av avvik:

- Det er avvik:

Eldre kjøkkeninnredninger med noe bruksslitasje. Ingen unormale fuktverdier ble påvist i utsatte soner på befaringdagen.

#### Konsekvens/tiltak

- Tiltak:

Konsekvens:

Estetisk kvalitet er redusert, og funksjonen kan være noe svekket over tid.

Tiltak:

Vedlikehold som justering av hengsler og eventuell utskifting av slitte deler kan utføres. På lengre sikt bør utskifting av innredningen vurderes for å opprettholde funksjon og estetikk.

## 2. ETASJE > KJØKKEN

### TG 1 Avtrekk

#### Beskrivelse

Det er kjøkkenventilator med kullfilter. Samt mekanisk avtrekk i rommet.

Det kan være at borettslag har egne vedtekter som hindrer montering av ventilator på det mekanisk avtrekk,

# Tilstandsrapport

Kontakte borettslaget og forhøre seg om dette er lov og koble sammen

Årstill: 1985

Kilde: Kontaktperson

## SPESIALROM

### 2. ETASJE > TOALETTROM

#### 1 TG 1 Overflater og konstruksjon

##### Beskrivelse

Toalettrom

Gulv: Malt gulvbelegg

Vegger: Malte glatte flater.

Himling: Malte glatte flater.

Innredning: Vannklosett, servant, speil og lys.

Lufting: Mekanisk avtrekk.

## TEKNISKE INSTALLASJONER

#### 1 TG 2 Vannledninger

##### Beskrivelse

Synlig vannrør av materialtype kobber. Øvrig anlegg ligger skjult.

Anlegget er kun visuelt besiktiget da dette krever spesielt utstyr og kompetanse.

Ingen synlige lekkasjer på lett tilgjengelige steder.

Røropplegg og installasjoner er ikke vurdert utover visuell besiktigelse i denne rapporten, da dette krever spesiell kompetanse og autorisasjon. Takstmann er ikke godkjent innenfor området VVS, det anbefales derfor å få en autorisert rørlegger til å gjennomgå anlegget dersom dette er ønskelig. Skal anleggets tilstand og utskiftningsbehov avklares må anlegget kontrolleres av en fagmann.

##### Vurdering av avvik:

- Mer enn halvparten av forventet brukstid er passert på innvendige vannledninger.
- Vurdering er basert på alder. Tilstandsgrad 2 gis med bakgrunn i at mer enn halvparten av forventet brukstid for skjulte røranlegg er passert. Det er nå ingen symptomer på funksjonssvekkelse, men vær oppmerksom på at dette er en risikokonstruksjon.

##### Konsekvens/tiltak

- Tidspunkt for utskiftning av vannledninger nærmer seg.
- I forbindelse med oppgradering av våtrom vil det være naturlig med utskiftning av rør.
- Overvåk tilstanden jevnlig. For å få tilstandsgrad 0 eller 1 må røranlegget skiftes ut, men tidspunktet for når dette er nødvendig er vanskelig å si noe om. Ved renovering, påse at røranlegget dokumenteres av fagperson.

Alder

Konsekvens:

Økt risiko for lekkasjer og vannskader i konstruksjoner.

Potensielle følgeskader på gulv, vegger og innredning ved rørbrudd.

Kostbare reparasjoner dersom skade oppstår uoppdaget.

Tiltak:

Utfør tilstandskontroll, for eksempel ved trykktest eller visuell inspeksjon der det er mulig.

Planlegg utskifting eller rehabilitering av vannledninger i nær fremtid.

Vurder samtidig oppgradering til moderne rørmaterialer med lengre levetid og bedre korrosjonsmotstand.

#### 1 TG 2 Avløpsrør

##### Beskrivelse

Synlig avløpsrør av plast, øvrige avløpsrør ligger skjult.

Lufting og stakemuligheter på avløpsanlegg er ikke synlig eller vurdert av takstmannen da dette er boligbygg med flere boenheter.

Anlegget er kun visuelt besiktiget da dette krever spesielt utstyr og kompetanse.

# Tilstandsrapport

Rørøpplagg og installasjoner er ikke vurdert utover visuell besiktigelse i denne rapporten, da dette krever spesiell kompetanse og autorisasjon. Takstmann er ikke godkjent innenfor området VVS, det anbefales derfor å få en autorisert rørlegger til å gjennomgå anlegget dersom dette er ønskelig. Rørøpplagget innbygd i konstruksjonen er ikke vurdert.

## Vurdering av avvik:

- Mer enn halvparten av forventet brukstid er passert på innvendige avløpsledninger.
- Vurdering er basert på alder. Tilstandsgrad 2 gis med bakgrunn i at mer enn halvparten av forventet brukstid for skjulte røranlegg er passert. Det er nå ingen symptomer på funksjonssvekkelse, men vær oppmerksom på at dette er en risikokonstruksjon.

## Konsekvens/tiltak

- I forbindelse med oppgradering av våtrom vil det være naturlig med utskiftning av rør.
- Tidspunkt for utskiftning av avløpsrør nærmer seg.
- Overvåk tilstanden jevnlig. For å få tilstandsgrad 0 eller 1 må røranlegget skiftes ut, men tidspunktet for når dette er nødvendig er vanskelig å si noe om. Ved renovering, påse at røranlegget dokumenteres av fagperson.

### Konsekvens:

Økt risiko for lekkasjer og tilstopping i avløpssystemet.  
Potensielle følgeskader på konstruksjoner og gulv ved vanninntrenging.  
Kostbare reparasjoner dersom skade oppstår uoppdaget.

### Tiltak:

Gjennomfør tilstandskontroll med kamera eller trykktest for å avdekke skjulte skader.  
Planlegg utskiftning eller rehabilitering av avløpsledninger i nær fremtid.  
Vurder samtidig oppgradering til moderne rørmaterialer med lengre levetid.

## TG 1 Ventilasjon

### Beskrivelse

Naturlig ventilasjon i boligen med luftespalte i vindu og luke på vegg. Kapasitet og mengde luftutskifting er ikke kontrollert da det krever eget utstyr for måling og hører ikke under nivå 1 undersøkelse. Det er ikke foretatt tallfestede målinger.

## TG 1 Varmtvannstank

### Beskrivelse

Bereder er plassert på vaskerom og er på 194 liter og produksjonsår 2023

Årstill: 2023

Kilde: Produksjonsår på produkt

## Andre installasjoner

### Beskrivelse

Elektrisk oppvarming med enkelte panelovner, stråleovn på badet.  
Det er ikke gitt informasjon om feil på anlegget.  
Varmeinstallasjoner er ikke videre kontrollert eller funksjonstestet under befaringen og det gis ikke TG.

## Elektrisk anlegg

*Dette er en forenklet kontroll begrenset til de spørsmål og undersøkelser som forskrift til avhendingslova (tryggere bolighandel) § 2-18 inneholder. Dette kan ikke sammenlignes med en kontroll utført av offentlig myndighet (Det lokale eltilsyn) eller registrert elektrovirksomhet, og en bygningssakkyndig har verken kompetanse eller lov til å foreta en slik kontroll.*

*Tilstanden er vurdert ut fra den forenklete og begrensede kontrollen som forskriften inneholder. El-anlegget kan ha feil og mangler som en slik forenklet undersøkelse ikke vil avdekke. Vær derfor oppmerksom på denne risikoen, og søk videre veiledning eller få en fullstendig kontroll utført av registrert elektrovirksomhet.*

### Beskrivelse

Anlegg med automatsikringer.

# Tilstandsrapport

Elektriske anlegg er ikke testet, men kun visuelt besiktiget. Da dette ikke er bygningssakkyndige kompetanseområde er noen av svarene gitt på ett generelt grunnlag ut fra befaringsdagen. Ønskes en grundigere kontroll av elektriske anlegg anbefales en el sjekk utført av en autorisert elektriker.

Den bygningssakkyndige oppgaver knyttet til el-anlegget handler om å etterspørre informasjon og dokumentasjon fra selger, og gjennomføre observasjoner (visuelt), som for eksempel å se etter tegn på termiske skader på kabler, elektrisk utstyr osv. Det er ikke den bygningssakkyndige sitt ansvar å gjennomføre kontroll av det elektriske anlegget.

Kravet om samsvarserklæring gjelder både for anlegg som er nyere enn 1999, og for endringer på anlegg fra før 1999.

Samsvarserklæringene skal følge boligen, slik at eier av huset har oversikt over hvilke arbeider som er gjort på det elektriske anlegget.

Samsvarserklæringen viser hvilke arbeider som er gjort, og hvem som har utført arbeidet. Dette er viktig for å dokumentere at arbeidet er utført av elektriker og ikke ufaglært person. Det skal utarbeides samsvarserklæring for alle arbeider som utføres på det elektriske anlegget, også mindre arbeider.

## Spørsmål til eier

1. Når ble det elektriske anlegget installert eller sist gang totalt rehabilitert (årstall)? Med totalt rehabilitert menes fullstendig utskiftet anlegg fra inntakssikring og videre.  
**Kjenner ikke til dette**
2. Er alle elektriske arbeider/anlegg i boligen utført av en registrert elektroinstallasjonsvirksomhet?  
**Ukjent**
3. Er det elektriske anlegget utført eller er det foretatt tilleggsarbeider på det elektriske anlegget etter 1.1.1999?  
**Ukjent**
4. Foreligger det kontrollrapport fra offentlig myndighet – Det Lokale Eltilsyn (DLE) eller eventuelt andre tilsvarende kontrollinstanser med avvik som ikke er utbedret eller kontrollen er over 5 år?  
**Ukjent**
5. Forekommer det ofte at sikringene løses ut?  
**Ukjent**
6. Har det vært brann, branntilløp eller varmgang (for eksempel termiske skader på deksler, kontaktpunkter eller lignende) i boligens elektriske anlegg?  
**Ukjent**

## Generelt om anlegget

7. Er det tegn til at det har vært termiske skader (tegn på varmgang) på kabler, brytere, downlights, stikkontakter og elektrisk utstyr? Sjekk samtidig tilstanden på elektrisk tilkobling av varmtvannsbereeder, jampfør eget punkt under varmtvannstank  
**Nei**
8. Er der synlig defekter på kabler eller er disse ikke tilstrekkelig festet?  
**Nei**

## Inntak og sikringsskap

9. Er det tegn på at kabelinnføringer og hull i inntak og sikringsskap ikke er tette, så langt dette er mulig å sjekke uten å fjerne kapslinger?  
**Nei**
10. Finnes det kursfortegnelse, og er den i samsvar med antall sikringer?  
**Ja**
11. Foreta en helhetsvurdering av det elektriske anlegget, dets alder, allmenne tilstand og fare for liv og helse. Bør det elektriske anlegget ha en utvidet el-kontroll?  
**Ukjent**

## Generell kommentar

Eier/bruker av ett elektrisk anlegg vil i alle tilfeller stå som den ansvarlige for hva som er utført/vedlikeholdt på det elektrisk anlegget.

Elektriske anlegg er ikke testet. Det elektriske anlegget er ikke videre vurdert eller gitt TG vurdering da dette ligger utenfor bygningssakkyndige kompetansefelt. Dersom ytterligere gjennomgang av det elektriske anlegget ønskes, anbefales en eltakst.

**FORHOLD SOM ÅPENBART KAN MEDFØRE FARE FOR HELSE, MILJØ OG SIKKERHET**

# Tilstandsrapport

*Dette punktet inneholder tydelige og lett synlige forhold ved boligen som åpenbart kan påvirke helse, miljø og sikkerhet, og som bygningsakkyndige har oppdaget. Terskelen for hva som anses som åpenbart er høy, og det utføres ikke undersøkelser med sikte på å avdekke slike forhold. Punktet omfatter ikke skjulte eller ikke-synlige forhold, tekniske vurderinger eller forhold som krever spesialundersøkelser. Forhold vurderes etter byggt teknisk forskrift på befaringstidspunktet. Røykvarslere og håndholdt brannslukningsutstyr vurderes etter gjeldende forskrift om brannforebygging.*

## Helse, miljø og sikkerhet

### Beskrivelse

Rapporten bygger på en visuell, ikke-destruktiv befaring av tilgjengelige flater. Åpenbare forhold som kan medføre fare for helse, miljø og sikkerhet, som synlige fuktskader eller manglende sikring, omtales dersom de ble observert. Skjulte feil eller avvik som krever åpning av konstruksjoner eller spesialundersøkelser, faller utenfor rapportens omfang. Takstmannen fraskriver seg ansvar for forhold som ikke var synlige ved befaringen, og det anbefales ytterligere undersøkelser dersom det er mistanke om slike avvik.

Branncelle for blokk: Det er ikke foretatt noen vurderinger rundt brann- og rømningsveier vedrørende sameiets/borettslagets fellesarealer/trapperom. Det forventes at sameiet/borettslagets har innarbeidet rutiner for dette.

Det er rømningsvei ut fra leilighet til fellesoppgang. Det antas at øvrig rømming fra fellesarealer er ivaretatt og at dette er blokkens ansvar. Dette er ikke kontrollert videre.

Det er ikke foretatt inngrep i konstruksjoner, eller flyttet skap/innredning for å avdekke evt. avvik i branncelleinndeling.

Observasjoner er kun visuelt på synlige overflater. Branncelledelende vegger og etasjeskille er umulig å kontrollere opp mot forskriftskrav uten å foreta inngrep i konstruksjoner og er av den grunn ikke kontrollert av takstmann.

Brannslukker og røykvarsler.

Lovpålagt røykvarsler og pulverapparat skal følge boligen ved salg. Brannslukningsutstyret er ikke funksjonstestet.

### Vurdering av avvik:

- Det er ikke foretatt radonmålinger, og bygget er heller ikke utført med radonsperre.

Radon målinger blir anbefalt de fleste plasser for å danne seg et bilde av situasjonen angående risiko knyttet til eventuelt radon eksponering. Det kan ikke utelukkes at det kan finnes forhøyede verdier. Merk at det er krav til radonmålinger på alle utleieboliger og at tiltak må iverksettes om resultatet er over 100 Bq/m<sup>3</sup>. Målinger er eneste reelle mulighet for påvisninger.

### Konsekvens/tiltak

- Det bør gjennomføres radonmålinger.

Radon er en radioaktiv gass som kan trenge inn i boliger fra grunnen under bygningen. Dersom man ikke måler radonnivåene eller gjennomfører nødvendige tiltak, kan det føre til alvorlige helsekonsekvenser. Langvarig eksponering for høye radonnivåer øker risikoen for lungekreft.

# Arealer, byggetegninger og brannceller

Standard gjeldende fra 01.01.2024

Arealmålinger og arealoppsett er basert på Norsk standard 3940:2023 Areal- og volum-beregninger av bygninger. Arealet gjelder for tidspunktet da boligen ble målt

## Hva er måleverdig areal?

Arealet i rommet må ha minst 1,90 m fri høyde over gulvet og minst bredde på 0,60 m. Et loft med skråtak vil for eksempel bare få registrert målbart areal der høyden er minst 1,90 m og bredden minst 0,60 m. Rommet må ha dør eller luke, og gangbart gulv.

## Hva er bruksareal?

**BRA = BRA-i + BRA-e + BRA-b**

Bruksarealet for bygningen er bruttoarealet minus arealet som opptas av yttervegger.

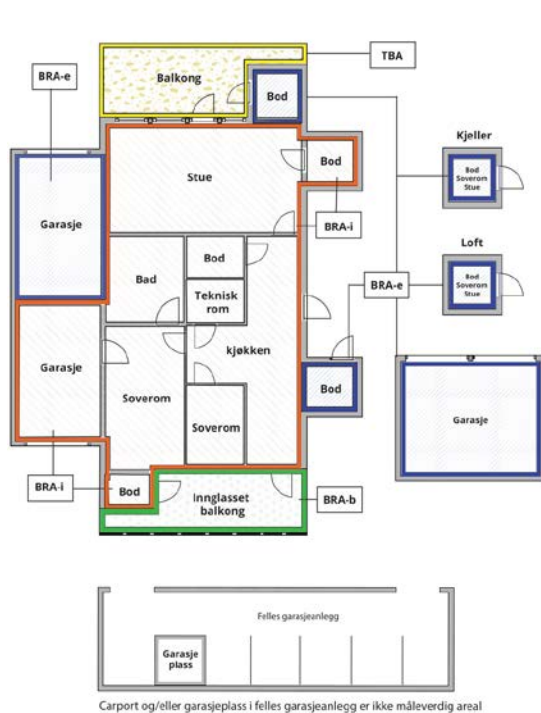

Internt bruksareal (BRA-i)	Arealet innenfor boenheten(e)
Eksternt bruksareal (BRA-e)	Arealet av alle rom utenfor boenheten(e) og som tilhører denne, slik som for eksempel boder
Innglasset balkong mv (BRA-b)	Arealet av innglasset balkong, veranda eller altan når denne er tilknyttet boenheten(e)
Terrasse- og balkongareal (TBA)	Arealet av terrasser, åpne balkonger og åpen altan tilknyttet boenheten(e)

Gulvareal (GUA) Er sum av BRA (bruksareal) og ALH (areal med lav takhøyde).

Areal med lav takhøyde (ALH) er ikke måleverdig areal, som skyldes skråtak og lav himlingshøyde.

GUA kan opplyses i markedsføring der det er aktuelt for den konkrete boligen og kun sammen med BRA-i, for eksempel der gulvflaten har en verdi og har funksjon ved møblering og bruk av rommene. Ikke innredet areal som kaldloft, måles og oppgis normalt ikke.

## Arealet kan ikke alltid fastsettes nøyaktig

Areal kan være komplisert eller umulig å måle opp nøyaktig fordi det er vanskelig å fastslå tykkelsen på innervegger, skjevheter i og utforming av bygningskonstruksjoner som karnapp, buer og vinkler som ikke er rette, åpne rom over flere etasjer og så videre.

Eiendommens markedsverdi kan ikke baseres på en matematisk beregning basert på antall kvadratmeter opplyst i rapporten. Opplysninger om areal kan altså ikke alene benyttes for å beregne eiendommens verdi.

## Den bygningssakkyndige kan avdekke eventuelle bruksendringer og avvik i branncelleinndeling

Den bygningssakkyndige ser på byggetegninger hvis de er tilgjengelige og dette er en del av oppdraget, og vurderer bruken av boligen opp mot tegningene. Hvis den bygningssakkyndig avdekker at en bolig ikke ser ut til å være delt opp i brannceller etter kravene i byggeteknisk forskrift på befaringstidspunktet, skal det opplyses om dette.

Reglene om bruksendring og brannceller kan være kompliserte. Søk videre faglige råd om rapporten ikke gir deg svar. Den bygningssakkyndige kan ikke vurdere og svare på alle spørsmål, og kan heller ikke vite om kommunen kan gi unntak for kravene som gjelder. [Vil du vite mer?](#)

## Om brannceller

En branncelle er hele eller avgrensede deler av en bygning hvor en brann fritt kan utvikle seg uten at den kan spre seg til andre bygninger eller andre deler av bygningen i løpet av en fastsatt tid.

## Om bruksendring

Bruksendring er å endre bruken av et rom fra en tillatt bruk til en annen. Dette kan kreve søknad og tillatelse, for eksempel hvis du endrer et rom fra bod til soverom eller arbeidsrom, eller hvis du endrer en bolig til to separate boliger.

Rom for varig opphold har krav til takhøyde, romstørrelse, rømningsvei og lysforhold som må være oppfylt. Du kan søke kommunen om unntak for kravene, men kan ikke regne med å få unntak for krav som går på helse og sikkerhet, for eksempel krav til rømningsvei.

Bruksendring som krever godkjenning, og som ikke er søkt bruksendret, er ulovlig. Kommunen kan etter plan- og bygningsloven kapittel 32 forfølge overtredelser. Kommunen kan pålegge deg å avslutte den ulovlige bruken, eventuelt å rette eller tilbakeføre rommet til godkjent bruk.

# Arealer

## Boligbygg med flere boenheter

Etasje	Bruksareal BRA m <sup>2</sup>			SUM	Terrasse- og balkongareal (TBA)
	Internt bruksareal (BRA-i)	Eksternt bruksareal (BRA-e)	Innglasset balkong (BRA-b)		
2. Etasje	99			99	16
Kjeller		6		6	
<b>SUM</b>	<b>99</b>	<b>6</b>			<b>16</b>
<b>SUM BRA</b>	<b>105</b>				

## Romfordeling

Etasje	Internt bruksareal (BRA-i)	Eksternt bruksareal (BRA-e)	Innglasset balkong (BRA-b)
2. Etasje	Kjøkken, bad, toalettrom, vaskerom, soverom, soverom 2, soverom 3, entré, stue		
Kjeller		Bod	

### Kommentar

Arealene er oppmålt på stedet på best mulig måte med laser. På grunn av møbler/ innredning kan det forekomme avvik på deler av oppmålingen da noen mål er tatt høyere opp på veggen enn anbefalt. Vegger kan være skjeve og kan gi andre mål enn ved måling langs gulvet. Alle rombenevnelser er oppgitt etter rommenes faktiske bruk uten hensyn til byggeforskriftenes krav til "rom for varig opphold".

Det gjøres oppmerksom på at arealopplysninger i denne rapporten er basert på en fysisk oppmåling, og kan avvike fra arealopplysninger basert på byggemeldte tegninger. Dersom det ikke er fremlagt byggemeldte tegninger for boligen, vil den bygningssakkyndige i de fleste tilfeller ikke kunne måle opp skjulte sjakter o.l. Sjakter som betjener flere bruksenheter eller andre formål, for eksempel avfallssjakter.

Kunde opplyser at det medfølger bod og arealet er målt opp på stedet, arealet er ca. da bod. Kunde opplyser at det medfølger ett skap til lagring.

Kunde opplyser at det medfølger en biloppstillingsplass.

## Lovlighet

### Byggetegninger

Det foreligger godkjente og byggemeldte tegninger, som stemmer med dagens bruk

### Nyere håndverkstjenester

Er det ifølge eier utført håndverkstjenester på boligen siste 5 år?

Ja  Nei

*Kommentar:* Det henvises til vedlikeholdshistorikk gitt av kunde for nærmere detaljer om utførte arbeider.

### Kommentar

Boligbygg med flere boenheter

Rom som ligger utenfor boenheten, men som eier har påvist og/eller opplyst at tilhører boenheten, er oppmålt og inkludert i BRA-e. Det er ikke fremvist dokumentasjon på at rommet tilhører boenheten. Rom utenfor boenheten kan omdisponeres av borettslaget/sameiet og dette kan påvirke boligens BRA.

# Befarings - og eiendomsopplysninger

## Befaring

Dato	Til stede	Rolle
31.3.2026	Jo Henrik Stigen Kari Killi	Takstingeniør

## Matrikkeldata

Kommune	gnr.	bnr.	fnr.	snr.	Areal	Kilde	Eieforhold
3224 RÆLINGEN	103	303	0	0	28567.9 m <sup>2</sup>	BEREGNET AREAL (Ambita)	Eiet

### Adresse

Bjørnefare 4 B

### Hjemmelshaver

Elgtråkket Borettslag

## Andelsobjekt

Org.nr.	Leil. nr.	Forretningsfører	Eier av adkomstdokumenter
953417766		Bori Bbl	Shagufta Perween Mahmood og Khalid Mahmood

## Innskudd, pålydende mm

### Andelsnummer

76

## Eiendomsopplysninger

### Adkomstvei

Offentlig og interne veier.

### Tilknytning vann

Offentlig og privat. Privat ledning frem til offentlig ledningsnett. Private ledninger vedlikeholdes for eiers (Borettslagets/sameiets) regning.

### Tilknytning avløp

Offentlig og privat. Privat ledning frem til offentlig ledningsnett. Private ledninger vedlikeholdes for eiers (Borettslagets/sameiets) regning.

### Regulering

Se kommunens planer i området.

### Om tomten

Borettslaget eier tomten på 28 567,90 m2.

### Tinglyste/andre forhold

Eier/rekvirent bes lese takstdokumentet før bruk for å avdekke eventuelle feil eller mangler. Takstmannen har ikke undersøkt/vurdert regulering eller andre forhold i bygningsetaten, forøvrig ingen spesielle forhold takstmannen ble gjort kjent med på befaringen. For eventuelt andre servitutter/bestemmelser på seksjonen/eiendommen henvises til Statens kartverk ved Tinglysningen, tlf: 32118800.

### Opplysninger gitt av kunde

Rekvirent/eier opplyser ang. følgende vedlikeholds historikk:

- Malt, fjernet tepper og lagt nytt laminatgulv i soverommene og gangen og fjernet en liten lettvegg i gangen. 2026

Vedlikeholds historikk utført i regi av borettslaget/sameiet:

- Oppgradering balkonger i regi av borettslaget 2025

Skadedyr/Skader/feil/mangler på boligen:

- Ikke opplyst om feil, skader eller mangler.

## Kilder og vedlegg

### Dokumenter

Beskrivelse	Dato	Kommentar	Status	Sider	Vedlagt
Brukstillat./ferdigatt.			Ikke vist		Nei
Megler	07.04.2026	Megler opplysninger	Fremvist		Nei
Tegninger		Ikke datostemplet	Fremvist		Nei
Egenerklæring		Egenerklæringsskjema vedlegges av megler i salgsoppgaven	Ikke vist		Nei
Ordrebekreftelse fra tidligere salg	15.01.2026	Opplysninger på boligen	Fremvist		Nei
Samsvarserklæring			Ikke vist		Nei
Eiendomsverdi.no	02.04.2026	Adresse, gårdsnummer, bruksnummer, tomteareal.	Innhentet		Nei
Eier		Under befaring	Ikke gjennomgått		Nei

# Revisjoner

Versjon	Ny versjon	Kommentar
1	07.04.2026	
2	10.04.2026	Fjernet møblering i boligen

For gyldighet på rapporten se forside

# Tilstandsrapportens avgrensninger

## STRUKTUR•REFERANSENIVÅ•TILSTANDSGRADER

- Rapporten er basert på innholdskrav i Forskrift til avhendingslova (tryggere bolighandel). Formålet er å gi en tilstandsanalyse til bruk for den som bestiller og/eller i et salg til forbruker, og ikke for andre tredjeparter. Rapportens struktur, metode og begrepsbruk følger i hovedsak Norsk Standard NS 3600:2018 (Teknisk tilstandsanalyse ved omsetning av bolig), samt Takstbransjens retningslinjer for arealmåling når det gjelder fordeling mellom P-areal og S-areal.
- Tilbakeholdt eller uriktig informasjon som har betydning for vurderingen, er ikke bygningssakkyndiges ansvar. Rapporten beskriver avvik, altså en tilstand som er dårligere enn referansenivået. Rapporten framhever normalt ikke positive sider ved boligen ut over det som fremgår av tilstandsgradene.
- Tilstanden angis i rapporten og gir uttrykk for en gitt forventet tilstand blant annet vurdert ut fra alder og normal bruk slik:

i) **Tilstandsgrad 0, TG0:** Ingen avvik eller skader. I tillegg må bygningsdelen være tilnærmet ny, mindre enn 5 år, og det foreligger dokumentasjon på faglig god utførelse.

ii) **Tilstandsgrad 1, TG1:** Mindre avvik. Normal slitasje. Strakstiltak ikke nødvendig. TG1 kan gis når bygningsdelen er tilnærmet ny og det ikke foreligger dokumentasjon på faglig god utførelse.

iii) **Tilstandsgrad 2, TG2:** Vesentlige avvik, og mindre avvik som etter NS 3600 gir TG 2, men som ikke nødvendigvis krever umiddelbare tiltak. Konstruksjonen har normalt enten feil utførelse, en skade eller symptomer på skade, sterk slitasje eller nedsatt funksjon. Vedlikehold eller tiltak trengs i nær fremtid, det er grunn til å varsle fare for skader på grunn av alder eller overvåke spesielt på grunn av fare for større skade eller følgeskade. For skjulte konstruksjoner vil alder i seg selv være et symptom som kan gi TG2. For synlige konstruksjoner kan alder sammen med andre symptomer og momenter gi TG2. Avvik under TG2 kan gis sjablongmessig anslag.

iv) **Tilstandsgrad 3, TG3:** Store eller alvorlige avvik. Kraftige symptomer på forhold som man må regne med trenger utbedring straks eller innen kort tid. Påvist funksjonssvikt eller sammenbrudd. Avvik under TG3 skal gis sjablongmessig anslag.

v) **Tilstandsgrad TGIU:** Ikke undersøkt/ikke tilgjengelig for undersøkelse.

- Ved TG0 og TG1 gis det normalt ingen begrunnelse for valg av tilstandsgrad, fordi bygningen eller bygningsdelen da bare har normal slitasje. For anbefalte tiltak ved TG2 og TG3 må bruker av rapporten vurdere om tiltakene er nødvendige og lønnsomme. Hva det vil koste å utbedre rom eller bygningsdeler er et sjablongmessig anslag basert på registrert avvik og angitte tiltak i rapporten. Anslaget er gitt på generelt grunnlag og basert på erfaringstall i fem intervaller, og kan ikke forveksles med en konkret vurdering og tilbud fra en entreprenør eller håndverker. Det må eventuelt innhentes tilbud for en nærmere undersøkelse, og konkret og nøyaktig vurdering av utbedringskostnad. Kostnader til ikke oppdagede avvik/utbedringer/feil kan forekomme. Utbedringskostnad avhenger av personlige preferanser og markedspris på materialer og tjenesteyter.

## PRESISERINGER

- Avvik vurderes ut fra tekniske forskrifter på godkjenningstidspunktet for bygget. Noen bygningsdeler vurderes etter gjeldende teknisk forskrift på befaringstidspunktet. Dette gjelder blant annet:

i) Bad, vaskerom (våtrom)

ii) Forhold rundt brann, rømming, sikkerhet, for eksempel rekkverkshøyder/åpninger, ulovlige bruksendringer, brannceller mv.

- For skjulte konstruksjoner slik som vann og avløp uten dokumentasjon, er kvalitet og alder vurdert.

• Fastmonterte installasjoner, for eksempel innfelt belysning (downlights), demonteres ikke for å sjekke dampspærren bak. Dette av hensyn til bygningssakkyndiges kompetanse og risikoen for skade.

• Kontroll av fukt i konstruksjonen ved hulltaking i bad og vaskerom (våtrom), rom under terreng (kjelleretasje, underetasje og sokkeletasje) eller andre bygningsdeler skjer etter eiers aksept. Hulltaking av våtrom og rom under terreng kan unntaksvis unnlates, se Forskrift til Avhendingsloven.

• Kontroll av romfunksjoner for P-ROM utføres kun når det ikke foreligger godkjente og byggemeldte tegninger, eller når tegninger ikke stemmer med dagens bruk.

• Bygningssakkyndig gir en forenklet vurdering av branntekniske forhold og elektriske installasjoner i boligen dersom det er mer enn fem år siden sist boligen hadde el-tilsyn. Bygningssakkyndig kan anbefale å konsultere offentlige myndigheter eller kvalifisert elektrofaglig fagperson ved behov for grundigere undersøkelser.

## TILLEGGSSUNDERSØKELSER

Etter avtale kan tilstandsanalysen utvides til også å omfatte tilleggsundersøkelser utover minimumskravet i forskriften.

## BEFARINGEN

Rapporten gir en vurdering av byggverk og bygningsdeler som bygningssakkyndig har observert, og som fremkommer av Forskrift til avhendingsloven. Rapporten er likevel ingen garanti for at det ikke kan finnes skjulte feil, skader og mangler. NS 3600:2018 (Teknisk tilstandsanalyse ved omsetning av bolig) har undersøkelsesnivå 1 til 3, der undersøkelsesnivå 1 er det laveste og baseres på visuell observasjon. Rapporten baseres på undersøkelsesnivå 1 med få unntak (våtrom og rom under terreng). I praksis betyr dette at gjennomføringen av befaringen begrenses som følger:

- Det utføres kun visuelle observasjoner på tilgjengelige flater uten fysiske inngrep (f.eks. riving).

• Flater som er skjult av snø eller på annen måte ikke er tilgjengelig eller skjult, blir ikke kontrollert. Det foretas ikke funksjonsprøving av bygningsdeler, som isolasjon, piper, ventilasjon, el. anlegg, osv.

• Det gis ingen vurdering av boligens tilbehør, hvite- og brunevarer og annet inventar. Dette gjelder også integrert tilbehør.

• Inspisering av yttertak er basert på det som er synlig, normalt på innsiden fra loftet og utvendig fra stige/bakkenivå. Befaring av tak må være sikkerhetsmessig forsvarlig for å kunne gjennomføres.

• Stikkprøvetakninger er utvalgt tilfeldig og kan innebære kontroll under overflaten med spiss redskap eller lignende.

# Tilstandsrapportens avgrensninger

## UTTRYKK OG DEFINISJONER

- **Tilstand:** Byggverkets eller bygningsdelens tekniske, funksjonelle eller estetiske status på et gitt tidspunkt.
- **Symptom:** Observerbart forhold som gir indikasjon på hvilken tilstand et byggverk eller en bygningsdel befinner seg i. Benyttes ved beskrivelse av avvik.
- **Skadegjørere:** Zoologiske eller biologiske skadegjørere, i hovedsak råte, sopp og skadedyr.
- **Fuktsøk:** Overflatesøk med egnet søkeutstyr (fuktindikator) eller visuelle observasjoner.
- **Fuktmåling:** Måling av fuktinnhold i materiale eller i bakenforliggende konstruksjon ved bruk av egnet måleutstyr (blant annet hammerrelektrode og pigger).
- **Utvidet fuktsøk (hulltaking):** Boring av hull for inspeksjon og fuktmåling i risikoutsatte konstruksjoner, primært i tilstøtende vegger til bad, utforede kjellervegger og eventuelt i oppforede kjellergulv.
- **Normal slitasjegrad:** Forventet nedsliting av materiale i overflaten som er basert på enkle visuelle observasjoner. Kan vurderes sammen med bygningsdelens alder.
- **Forventet gjenværende brukstid:** Anslått tid et byggverk eller en del av et byggverk fortsatt vil være tjenlig for sitt formål (NS3600, Termer og definisjoner punkt 3.9)

## AREALBEREGNING FOR BOENHETER

- Areal fastsettes etter Forskrift til avhendingsloven og Norsk Standard 3940 Areal- og volum-beregninger av bygninger fra 2023.
- Areal oppgis i hele kvadratmeter i rapporten, og gjelder for det tidspunkt oppmålingen fant sted.
- **Bruksareal (BRA)** er det måleverdige arealet som er innenfor omsluttede vegger målt i gulvhøyde (bruttoareal minus arealet som opptas av yttervegger). I tillegg til gulvhøyde gjelder regler om fri bredde for at arealet skal være måleverdig, med betydning for BRA av for eksempel loft med skråtak. BRA består av internt bruksareal (BRA-i), eksternt bruksareal (BRA-e) og innglasset balkong mv (BRA-b). Terrasse- og balkongareal (TBA) opplyses der tilstandsrapporten skal benyttes i boligomsetningen og der det er aktuelt. I tillegg kan gulvareal (GUA) og areal med lav takhøyde (ALH) opplyses sammen med BRA der det er aktuelt og en del av oppdraget. Rom skal ha atkomst og gangbart gulv for å kunne regnes som BRA/måleverdig areal.
- Arealet måles og oppgis dersom arealet oppfyller krav til måleverdighet, slik som at arealet må ha minst en bredde på 0,6m og minst en høyde på 1,9 m osv. Et rom kan være i strid med teknisk forskrift og mangle godkjenning hos kommunen for den aktuelle bruken, uten at dette får

betydning for om arealet måles og oppgis i tilstandsrapporten. Når arealet måles tas det ikke hensyn til om arealet er lovlig oppført eller om bruken er lovlig, bruksendringer, lysforhold eller andre sikkerhetsmangler.

- Eiendommens markedsverdi kan ikke baseres på en rent matematisk beregning i forhold til antall kvadratmeter opplyst i rapporten. Opplysninger om areal kan altså ikke alene benyttes for beregning av eiendommens verdi.
- Rom som ligger utenfor boenheten, men som eier har påvist og/eller opplyst at tilhører boenheten, er oppmålt og inkludert i BRA-e. Det er ikke fremvist dokumentasjon på at rommet tilhører boenheten, med mindre dette er angitt særskilt. Rom utenfor boenheten kan omdisponeres av borettslaget/sameiet og dette kan påvirke boligens BRA. Vær oppmerksom på at NS 3940:2023 og eierseksjonsloven har ulik definisjon av fellesareal. Ved arealmåling gjelder NS 3940:2023 som definerer fellesareal slik: "Delen av bygning som brukes av to eller flere bruksenheter eller til bygningens forvaltning, drift eller vedlikehold.
- Se øvrig informasjon om areal i rapporten, Norsk Standard 3940 (2012 og 2023) og veiledningen til disse.

## PERSONVERN

iVerdi AS, bygningssakkyndig og takstforetaket behandler personopplysninger som bygningssakkyndig trenger for å kunne utarbeide rapporten. Personvernerklæring med informasjon om bruk av personopplysninger og dine rettigheter finner du her [Personvernerklæring - iVerdi](#)

## DELING AV PERSONOPPLYSNINGER FOR TRYGGERE BOLIGHANDEL OG MULIG RESERVASJON

Norsk takst og deres samarbeidspartnere benytter personopplysninger fra rapporten for analyse- og statistikkformål, samt utvikling og drift av produkter og tjenester for takstbransjen og andre aktører i boligomsetningen. Les mer om dette og hvordan du kan reservere deg på <https://www.norsktakst.no/norsk/om-norsk-takst/personvernerklaering/reservasjon/>

Vendu lager en boliganalyse basert på opplysninger fra rapporten. Les mer om dette og hvordan du kan reservere deg her: <https://samtykke.vendu.no/KH2450>

## KLAGEORDNING FOR FORBRUKERE

Er du som forbruker misfornøyd med bygningssakkyndiges arbeid eller opptreden ved taksering av bolig eller fritidshus, se [www.takstklagenemnd.no](http://www.takstklagenemnd.no) for mer informasjon

# EGENERKLÆRINGSSKJEMA

Til orientering vil dette skjema være en del av salgsoppgaven

Meglerfirma	
Notar Romerike	
Oppdragsnr.	
23-0050/26	
Selger 1 navn	Selger 2 navn
Khalid Mahmood	Shagufta Mahmood
Gateadresse	
Bjørnefare 4B	
Poststed	Postnr
BLYSTADLIA	2014
Er det dødsbo? <input checked="" type="checkbox"/> Nei <input type="checkbox"/> Ja	
Avdødes navn	
<input type="text"/>	
Er det salg ved fullmakt? <input checked="" type="checkbox"/> Nei <input type="checkbox"/> Ja	
Hjemmelshavers navn	
<input type="text"/>	
Har du kjennskap til eiendommen? <input checked="" type="checkbox"/> Nei <input type="checkbox"/> Ja	

Document reference: 23-0050/26

## Tilleggs kommentar

Selger har ikke bebodd eiendommen og har derfor ikke spesifikk kunnskap om den. Det kan derfor være skader og andre forhold ved eiendommen som ikke er spesifikt opplyst. Kjøper oppfordres derfor til å foreta en særlig grundig undersøkelse av eiendommen, gjerne med bistand av teknisk sakkyndig.

Jeg bekrefter at opplysningene er gitt etter beste skjønn. Jeg er kjent med at dersom jeg har gitt ufullstendige, uriktige eller misvisende opplysninger om eiendommen, vil forsikringsselskapet kunne søke hel eller delvis regress for sine utbetalinger eller redusere sitt ansvar helt eller delvis, jfr. vilkår for boligselgerforsikring punkt 7.1 og forsikringsavtaleloven kapittel 4.

Jeg er orientert om mitt mulige ansvar som selger etter avhendingsloven, eventuelt etter kjøpsloven (aksjeboliger), og om forsikringsgiver sitt boligselgerforsikringstilbud.

Jeg er klar over at avtale om forsikring er bindende. Jeg er også klar over at premietilbudet først kan påberopes når boligen er solgt (budaksept). Premietilbudet som er gitt av megler er bindende for forsikringsgiver i 6 – seks – måneder fra oppdragsinngåelse med megler.

Etter dette vil premien og forsikringsvilkårene kunne justeres. Når premietilbudet ikke lenger er bindende for forsikringsselskapet må egenerklæringsskjemaet signeres på nytt og eventuelle endringer påføres. Det vil da være forsikringspremien og forsikringsvilkårene på ny signeringsdato som legges til grunn.

Det kan ikke tegnes boligselgerforsikring ved følgende salg:

- mellom ektefeller eller slektninger i rett oppstigende eller nedstigenede linje, søsken, eller
- mellom personer som bor eller har bodd på boligeiendommen og/eller
- når salget skjer som ledd i sikredes næringsvirksomhet/er en næringseiendom
- etter at boligeiendommen er lagt ut for salg.
- ved salg av helårs- og fritidsbolig er det krav til at det foreligger tilstandsrapport i henhold til Forskrift til avhendingslova (tryggere bolighandel).

Forsikringsselskapet kan ved skriftlig samtykke akseptere tegning av forsikring også i ovennevnte tilfeller.

Dersom forsikringsselskapet ikke har gitt skriftlig samtykke, kan erstatningen bortfalle.

Ved oppgjørsoppdrag trer forsikringen i kraft når kontrakten er signert av begge parter, begrenset til siste 12 måneder før overtakelse.

Forøvrig oppfordrer selger potensielle kjøpere til å undersøke eiendommen grundig, jf avhendingsloven § 3-10 og kjøpsloven § 20 (aksjeboliger).

Gyldig forsikring forutsetter at det for helårs- og fritidsbolig foreligger tilstandsrapport som er i henhold til Forskrift til avhendingslova (tryggere bolighandel).

Jeg ønsker boligselgerforsikring, og bekrefter å ha mottatt og lest forsikringsvilkårene og informasjonsbrosjyre til selger i forbindelse med kjøp av boligselgerforsikring. Forsikringen trer i kraft på det tidspunkt det foreligger en budaksept mellom partene, begrenset til tolv måneder før overtagelse. Ved oppgjørsoppdrag trer forsikringen i kraft når kontrakten er signert av begge parter, begrenset til siste 12 måneder før overtakelse. Jeg bekrefter med dette at eiendommen ikke er en næringseiendom, at den ikke selges som ledd i næringsvirksomhet eller mellom ektefeller eller slektninger i rett oppstigende eller nedstigenede linje, søsken, eller mellom personer som bor eller har bodd på boligeiendommen. Gyldig forsikring forutsetter at det for helårs- og fritidsbolig foreligger tilstandsrapport som er i henhold til Forskrift til avhendingslova (tryggere bolighandel). Forsikringen er ugyldig dersom den tegnes i strid med forsikringsvilkårene. Jeg er innforstått med at eiendomsmeglere ikke har fullmakt til å gjøre unntak fra ovennevnte begrensninger. Jeg er oppmerksom på at 8% av total forsikringspremie er honorar til Söderberg & Partners.

Jeg ønsker ikke boligselgerforsikring, men megler har tilbudt meg å kjøpe slik forsikring.

Jeg kan ikke kjøpe boligselgerforsikring ihht vilkår.

NAME OF SIGNER	IDENTIFIER	TIME	ELECTRONIC ID
Shagufta Mahmood	c6f9212b8015d218c97b2e 5051cde885e9822c35	11.04.2026 05:13:11 UTC	Signer authenticated by One time code

NAME OF SIGNER	IDENTIFIER	TIME	ELECTRONIC ID
Shagufta mahmood	c6f9212b8015d218c97b2e 5051cde885e9822c35	11.04.2026 05:20:35 UTC	Signer authenticated by One time code

Document reference: 23-0050/26

- This is a PDF document digitally signed by IN Groupe's E-Signing service.
- The document's integrity is protected by signing and sealing the contents with a certificate issued to IN Groupe by a third party. Validating the signature confirms that the contents have not been modified since the time of signing.
- For more information about document formats, see <https://doc.ingroupe.com/developer>



**BORI BBL**  
Tlf: 63890200, firmapost@bori.no,  
Bankgiro: 6201.05.68418, Orgnr. 989987011MVA  
[bori.no](http://bori.no) Pb 323, 2001 Lillestrøm

Generert 08.04.26  
Vår ref.: 413 / 76  
Meglerns ref.: 23-0050/26

## Boligopplysninger

<b>Andel</b>	76	<b>Bolignr</b>	H0201
<b>Boligselskap</b>	413 Elgråkket Borettslag	<b>Etasje</b>	2.etg
<b>Adresse</b>	Bjørnefare 4 B, 2014 BLYSTADLIA	<b>Oppr.ant.rom</b>	4
<b>Eier(e)</b>	Khalid Mahmood, Shagufta Perween Mahmood	<b>Bygningstype</b>	Terrasseblokk

Boligselskapet er tilknyttet BORI BBL og alle eiere må være medlem av BORI BBL

## Felleskostnader og restanse

Selskapet er med i sikringsordning for fellesutgifter.

Månedlig fakturering. Restanse pr 08.04.26: kr 7 262,00 (Med forbehold om feil). Det tas forbehold om at felleskostnadene på kort varsel kan endres av styret. Oppgitt beløp baserer seg på gjeldende felleskostnadsnivå.

Fakturalinje	2026-04	2026-05	2026-06	2026-07	2026-08	2026-09
Felleskostnader	5 518	5 518	5 518	5 518	5 518	5 518
Stipulerte renter	1 743	1 743	1 743	1 743	1 743	1 743
<b>Total</b>	<b>7 261</b>	<b>7 261</b>	<b>7 261</b>	<b>7 261</b>	<b>7 261</b>	<b>7 261</b>

## Andel fellesgjeld

Bank	Term	Tot Restgjeld	Andel saldo	Løpetid
BOLIGBANKEN ASA 4,95% Annuitetslån, Info pr 31.03.26	12	39 815 534	151 722	02.12.22 - 31.12.52
BOLIGBANKEN ASA 4,95% Annuitetslån, Info pr 31.03.26	12	78 158 930	297 836	26.05.25 - 31.12.58
<b>Total</b>		<b>117 974 464</b>	<b>449 558</b>	

## Selskapets totale gjeld

Bank	Term	Restgjeld	Løpetid
BOLIGBANKEN ASA - 4,95% Annuitetslån, Info pr 31.03.26	12	39 815 534	02.12.22 - 31.12.52
BOLIGBANKEN ASA - 4,95% Annuitetslån, Info pr 31.03.26	12	78 158 930	26.05.25 - 31.12.58

## Selskap og eiendom

<b>Selskap</b>	413 Elgråkket Borettslag (orgnr. 953417766)
<b>Antall enheter</b>	268
<b>Styrets e-post</b>	post@elgrakket.no
<b>Styreleder</b>	Vidar Tollefsen (91637853)
<b>Forsikring</b>	Protector Forsikring (Polise 3051111/Protector)
<b>Festet tomt</b>	Nei
<b>Gnr/Bnr</b>	103/303
<b>Dyrehold</b>	Se vedtekter og eventuelle husordensregler. Kontakt styret for mer informasjon.
<b>Forkjøpsrett</b>	1 - Intern forkjøpsrett (Forkjøpsrett i samme borettslag/sameie) 2 - BORI Forkjøpsrett (Forkjøpsrett med ansiennitet som medlem i BORI.)
<b>Styregodkjenning</b>	Ja

## Skattemelding 2025

<b>Gjeld</b>	kr 449 494,00	<b>Andre inntekter</b>	kr 295,00
<b>Formue</b>	kr 34 805,00	<b>Utgifter</b>	kr 24 586,00

## Merknader

Det er lov med dyrehold som hund og katt men det skal signeres en dyrekontrakt. Henvendelse styret.

Det følger en garasje plass til leiligheten. Borettslag har inngått ny kontrakt med Canal Digital for Kabel TV og bredbånd fra 01.01.2019.. Digitaleboksen skal stå igjen ved salg av leiligheten

Borettslaget har besluttet å renovere alle terrasser og prosjektet er i gang. Dette er lånefinansiert og vil kreve økte felleskostnader fremover. Se eks.ord GF fra 18.09.23. Totalt nytt låneopptak i 2024 kr. 68 000 000. Det er foretatt ekstra låneopptak med kr 10 000 000,- for uforutsette kostnader i prosjektet.

Det er avdragsfrihet på lån frem til 30.06.2026, og det er søkt om avdragsfrihet ut 2026

# Vedtekter

for

## Elgtråkket borettslag

*Org nr 953 417 766 tilknyttet ROBO (Romerike Boligbyggelag), vedtatt på konstituerende generalforsamling den 30.9.1976, sist endret den 17/11-2005.*

### **1. Innledende bestemmelser**

#### ***1-1 Formål***

Elgtråkket borettslag er et samvirkeforetak som har til formål å gi andelseierne bruksrett til egen bolig i lagets eiendom (borett) og å drive virksomhet som står i sammenheng med denne.

#### ***1-2 Forretningskontor, forretningsførsel og tilknytningsforhold***

(1) Borettslaget ligger i Rælingen kommune og har forretningskontor i Skedsmo kommune.

(2) Borettslaget er tilknyttet ROBO som er forretningsfører.

### **2. Andeler og andelseiere**

#### ***2-1 Andeler og andelseiere***

(1) Andelene skal være på kroner 100 – ett hundre kroner.

(2) Bare andelseiere i boligbyggelaget og bare fysiske personer (enkeltpersoner) kan være andelseiere i borettslaget. Likevel kan Rælingen kommune eie inntil 5 andeler. Boligene skal leies ut til ansatte i Rælingen kommune. Ingen fysiske personer kan eie mer enn en andel.

(3) Uansett kan staten, en fylkeskommune eller en kommune til sammen eie inntil ti prosent av andelene i borettslaget i samsvar med borettslagslovens § 4-2 (1). Det samme gjelder selskap som har til formål å skaffe boliger og som blir ledet og kontrollert av stat, fylkeskommune eller kommune, stiftelse som har til formål å skaffe boliger og som er opprettet av staten, en fylkeskommune eller kommune og selskap, stiftelse eller andre som har inngått samarbeidsavtale med stat, fylkeskommune eller kommune om å skaffe boliger til vanskeligstilte.

(4) Andelseierne skal få utlevert et eksemplar av borettslagets vedtekter.

#### ***2-2 Sameie i andel***

(1) Bare personer som bor eller skal bo i boligen kan bli sameier i andel.

(2) Dersom flere eier en andel sammen, skal det regnes som bruksoverlating hvis en eller flere av sameierne ikke bor i boligen, jf vedtektenes pkt 4-2.

### ***2-3 Overføring av andel og godkjenning av ny andelseier***

- (1) En andelseier har rett til å overdra sin andel, men erververen må godkjennes av borettslaget for at ervervet skal bli gyldig overfor borettslaget.
- (2) Borettslaget kan nekte godkjenning når det er saklig grunn til det og skal nekte godkjenning dersom ervervet vil være i strid med punkt 2 i vedtektene.
- (3) Neker borettslaget å godkjenne erververen som andelseier, må melding om dette komme fram til erververen senest 20 dager etter at søknaden om godkjenning kom fram til borettslaget. I motsatt fall skal godkjenning regnes som gitt.
- (4) Erververen har ikke rett til å bruke boligen før godkjenning er gitt eller det er rettskraftig avgjort at erververen har rett til å erverve andelen.
- (5) Den forrige andelseieren er solidarisk ansvarlig med en eller flere nye erververe for betaling av felleskostnader til ny andelseier er godkjent, eller det er rettskraftig avgjort at en ny andelseier har rett til å erverve andelen.

### **3. Forkjøpsrett**

#### ***3-1 Hovedregel for forkjøpsrett***

- (1) Dersom andel skifter eier, har andelseierne i borettslaget og dernest de øvrige andelseierne i boligbyggelaget forkjøpsrett.
- (2) Forkjøpsretten kan ikke gjøres gjeldende når andelen overdras til ektefelle, til andelseierens eller ektefellens slektning i rett opp- eller nedstigende linje, til fosterbarn som faktisk står i samme stilling som livsarving, til søsken eller noen annen som i de to siste årene har hørt til samme husstand som den tidligere eieren. Forkjøpsretten kan heller ikke gjøres gjeldende når andelen overføres på skifte etter separasjon eller skilsmisse, eller når et husstandsmedlem overtar andelen etter bestemmelsene i husstandsfellesskapslovens § 3.
- (3) Styret i borettslaget skal sørge for at de som er nevnt i første ledd får anledning til å gjøre forkjøpsretten gjeldende og på deres vegne gjøre retten gjeldende innen fristen nevnt i vedtektenes punkt 3-2, jf borettslagslovens § 4-15 første ledd.

#### ***3-2 Frister for å gjøre forkjøpsrett gjeldende***

Fristen for å gjøre forkjøpsretten gjeldende er 20 dager fra borettslaget mottok melding om at andelen har skiftet eier, med opplysning om pris og andre vilkår. Fristen er fem hverdager dersom borettslaget har mottatt skriftlig forhåndsvarsel om at andelen kan skifte eier, og varselet har kommet fram til laget minst femten dager, men ikke mer enn tre måneder, før meldingen om at andelen har skiftet eier.

### ***3-3 Nærmere om forkjøpsretten***

(1) Ansiennitet i borettslaget regnes fra dato for overtakelse av andelen. Står flere andelseiere i borettslaget med lik ansiennitet, går den med lengst ansiennitet i boligbyggelaget foran.

(2) Dersom ingen andelseiere i borettslaget melder seg utpeker boligbyggelaget hvilken andelseier i boligbyggelaget som skal få overta andelen.

(3) Andelseier som vil overta ny andel, må overdra sin andel i laget til en ny andelseier. Dette gjelder selv om andelen tilhører flere.

(4) Forkjøpsretten skal kunngjøres i en avis som er vanlig lest på stedet, på boligbyggelagets nettsider, ved oppslag i borettslaget eller på annen egnet måte.

## **4. Borett og bruksoverlating**

### ***4-1 Boretten***

(1) Hver andel gir enerett til å bruke en bolig i borettslaget og rett til å nytte fellesarealer til det de er beregnet eller vanlig brukt til, og til annet som er i samsvar med tiden og forholdene. Hver leilighet i borettslaget disponerer en garasjeplass.

(2) Andelseieren kan ikke benytte boligen til annet enn boligformål uten styrets samtykke.

(3) Andelseieren skal behandle boligen, andre rom og annet areal med tilbørlig aktsomhet. Bruken av boligen og fellesarealene må ikke på en urimelig eller unødvendig måte være til skade eller ulempe for andre andelseiere.

(4) En andelseier kan med styrets godkjenning gjennomføre tiltak på eiendommen som er nødvendige på grunn av funksjonshemming hos en bruker av boligen. Godkjenning kan ikke nektes uten saklig grunn.

(5) Styret kan fastsette vanlige ordensregler for eiendommen. Det er tillatt å holde hund og/eller katt på betingelse av at det inngås skriftlig kontrakt med borettslaget. Dyrehold er ikke tillatt ved utleie av leilighet.

### ***4-2 Bruksoverlating***

(1) Andelseieren kan ikke uten samtykke fra styret overlate bruken av boligen til andre.

(2) Med styrets godkjenning kan andelseierne overlate bruken av hele boligen dersom:

- andelseieren selv eller andelseierens ektefelle eller slektning i rett opp- eller nedstigende linje eller fosterbarn av andelseieren eller ektefellen, har bodd i boligen i minst ett av de siste to årene. Andelseierne kan i slike tilfeller overlate bruken av hele boligen for opp til tre år
- andelseieren er en juridisk person
- andelseieren skal være midlertidig borte som følge av arbeid, utdanning, militærtjeneste, sykdom eller andre tungtveiende grunner
- et medlem av brukerhusstanden er andelseierens ektefelle eller slektning i rett opp- eller nedstigende linje eller fosterbarn av andelseieren eller ektefellen
- det gjelder bruksrett til noen som har krav på det etter ekteskapslovens § 68 eller husstandsfellesskapslovens § 3 andre ledd.

Godkjenning kan bare nektes dersom brukers forhold gir saklig grunn til det. Godkjenning kan nektes dersom brukeren ikke kunne blitt andelseier.

Har laget ikke sendt svar på skriftlig søknad om godkjenning av bruker innen en måned etter at søknaden har kommet fram til laget, skal brukeren regnes som godkjent.

(3) Andelseier som bor i boligen selv, kan overlate bruken av deler av den til andre uten godkjenning.

(4) Overlating av bruken reduserer ikke andelseierens plikter overfor borettslaget.

## **5. Vedlikehold**

### ***5-1 Andelseiernes vedlikeholdsplikt***

(1) Den enkelte andelseier skal holde boligen, og andre rom og annet areal som hører boligen til, i forsvarlig stand og vedlikeholde slikt som vinduer, rør, f.o.m. leilighetens stoppekran, sikringsskap fra og med første hovedsikring/inntakssikring, ledninger med tilbehør, varmekabler, inventar, utstyr inklusive vannklosett, varmtvannsbereder og vask, apparater og innvendige flater. Våtrom må brukes og vedlikeholdes slik at lekkasjer unngås.

(2) Vedlikeholdet omfatter også nødvendige reparasjoner og utskifting av slikt som rør, sikringsskap fra og med første hovedsikring/inntakssikring, ledninger med tilbehør, varmekabler, inventar, utstyr inklusive slikt som vannklosett og vasker, apparater, tapet, gulvbelegg, vegg-, gulv- og himlingsplater, skillevegger, listverk, skap, benker og innvendige dører med karmen.

(3) Andelseieren har også ansvaret for oppsteking og rensing av innvendig kloakkledning /avløp både til og fra egen vannlås/sluk og fram til borettslagets felles-/hovedledning. Andelseier skal også rense eventuelle sluk på veranda, balkonger ol.

(4) Andelseieren skal holde boligen fri for insekter og skadedyr.

(5) Vedlikeholdsplikten omfatter også utbedring av tilfeldig skade, herunder skade påført ved innbrudd og uvær.

(6) Oppdager andelseieren skade i boligen som borettslaget er ansvarlig for å utbedre, plikter andelseieren straks å sende melding til borettslaget.

(7) Borettslaget og andre andelseiere kan kreve erstatning for tap som følger av at andelseieren ikke oppfyller pliktene sine, jf borettslagslovens §§ 5-13 og 5-15.

### ***5-2 Borettslagets vedlikeholdsplikt***

(1) Borettslaget skal holde bygninger og eiendommen for øvrig i forsvarlig stand så langt plikten ikke ligger på andelseierne. Skade på bolig eller inventar som tilhører laget, skal laget utbedre dersom skaden følger av mislighold fra en annen andelseier.

(2) Felles rør, ledninger, kanaler og andre felles installasjoner som går gjennom boligen, skal borettslaget holde ved like. Borettslaget har rett til å føre nye slike installasjoner gjennom boligen dersom det ikke er til vesentlig ulempe for andelseieren.

(3) Borettslagets vedlikeholdsplikt omfatter også utskifting av vinduer, herunder nødvendig utskifting av termoruter, og ytterdører til boligen eller reparasjon eller utskifting av tak, bjelkelag, bærende veggkonstruksjoner, sluk, , samt rør t.o.m. leilighetens stoppekran eller ledninger som er bygd inn i bærende konstruksjoner med unntak av varmekabler.

(4) Andelseieren skal gi adgang til boligen slik at borettslaget kan utføre sin vedlikeholdsplikt, herunder ettersyn, reparasjon eller utskifting. Ettersyn og utføring av arbeid skal gjennomføres slik at det ikke er til unødig ulempe for andelseieren eller annen bruker av boligen.

(5) Andelseier kan kreve erstatning for tap som følge av at borettslaget ikke oppfyller pliktene sine, jf borettslagslovens § 5-18.

## **6. Pålegg om salg og fravikelse**

### ***6-1 Mislighold***

Andelseiers brudd på sine forpliktelser overfor borettslaget utgjør mislighold. Som mislighold regnes blant annet manglende betaling av felleskostnader, forsømt vedlikeholdsplikt, ulovlig bruk eller overlating av bruk og brudd på husordensregler.

### ***6-2 Pålegg om salg***

Hvis en andelseier til tross for advarsel vesentlig misligholder sine plikter, kan borettslaget pålegge vedkommende å selge andelen, jf borettslagslovens § 5-22 første ledd. Advarsel skal gis skriftlig og opplyse om at vesentlig mislighold gir laget rett til å kreve andelen solgt.

### ***6-3 Fravikelse***

Medfører andelseierens eller brukerens oppførsel fare for ødeleggelse eller vesentlig forringelse av eiendommen, eller er andelseierens eller brukerens oppførsel til alvorlig plage eller sjenanse for eiendommenes øvrige andelseiere eller brukere, kan styret kreve fravikelse fra boligen etter tvangsfullbyrdelseslovens kapittel 13.

## **7. Felleskostnader og pantesikkerhet**

### ***7-1 Felleskostnader***

(1) Felleskostnadene betales hver måned. Borettslaget kan endre felleskostnadene med en måneds skriftlig varsel.

(2) For felleskostnader som ikke blir betalt ved forfall, svarer andelseieren den til en hver tid gjeldende forsinkelsesrente etter lov av 17. desember 1976 nr 100.

### ***7-2 Borettslagets pantesikkerhet***

For krav på dekning av felleskostnader og andre krav fra lagsforholdet har laget panterett i andelen foran alle andre heftelser. Pantekravet er begrenset til en sum som svarer til to ganger folketrygdens grunnbeløp på tidspunktet da tvangsdekning besluttet gjennomført.

## **8. Styret og dets vedtak**

### ***8-1 Styret***

(1) Borettslaget skal ha et styre som skal bestå av en styreleder og 4 andre medlemmer med like mange vara medlemmer.

(2) Funksjonstiden for styreleder og de andre medlemmene er to år. Vara medlemmer velges for ett år. Styremedlem og vara medlem kan gjenvelges.

(3) Boligbyggelaget har rett til å oppnevne ett styremedlem med vara medlem. Ellers velges styret av generalforsamlingen. Generalforsamlingen velger styreleder ved særskilt valg. Styret velger nestleder blant sine medlemmer.

### ***8-2 Styrets oppgaver***

(1) Styret skal lede virksomheten i samsvar med lov, vedtekter og generalforsamlingens vedtak. Styret kan ta alle avgjørelser som ikke i loven eller vedtektene er lagt til andre organer.

(2) Styreleder skal sørge for at styret holder møte så ofte som det trengs. Et styremedlem eller forretningsføreren kan kreve at styret sammenkalles.

(3) Styret skal føre protokoll over styresakene. Protokollen skal underskrives av de frammøtte styremedlemmene.

### ***8-3 Styrets vedtak***

(1) Styret er vedtaksført når mer enn halvparten av alle styremedlemmene er til stede. Vedtak kan treffes med mer enn halvparten av de avgitte stemmene. Står stemmene likt, gjør møtelederens stemme utslaget. De som stemmer for et vedtak som innebærer en endring, må likevel utgjøre minst en tredjedel av alle styremedlemmene.

(2) Styret kan ikke uten at generalforsamlingen har gitt samtykke med minst to tredjedels flertall, fatte vedtak om:

1. ombygging, påbygging eller andre endringer av bebyggelsen eller tomten som etter forholdene i laget går ut over vanlig forvaltning og vedlikehold,
2. å øke tallet på andeler eller å knytte andeler til boliger som tidligere har vært benyttet til utleie, jf borettslagslovens § 3-2 andre ledd,
3. salg eller kjøp av fast eiendom,
4. å ta opp lån som skal sikres med pant med prioritet foran innskuddene,
5. andre rettslige disposisjoner over fast eiendom som går ut over vanlig forvaltning,
6. andre tiltak som går ut over vanlig forvaltning, når tiltaket fører med seg økonomisk ansvar eller utlegg for laget på mer enn fem prosent av de årlige felleskostnadene.

### ***8-4 Representasjon og fullmakt***

To styremedlemmer i fellesskap representerer laget utad og tegner dets navn.

## **9. Generalforsamlingen**

### ***9-1 Myndighet***

Den øverste myndighet i borettslaget utøves av generalforsamlingen.

### ***9-2 Tidspunkt for generalforsamling***

(1) Ordinær generalforsamling skal holdes hvert år innen utgangen av juni.

(2) Ekstraordinær generalforsamling holdes når styret finner det nødvendig, eller når revisor eller minst to andelseiere som til sammen har minst en tiendedel av stemmene, krever det og samtidig oppgir hvilke saker de ønsker behandlet.

### ***9-3 Varsel om og innkalling til generalforsamling***

(1) Forut for ordinær generalforsamling skal styret varsle andelseierne om dato for møtet og om frist for innlevering av saker som ønskes behandlet.

(2) Generalforsamlingen skal innkalles skriftlig av styret med et varsel som skal være på minst åtte og høyst tjue dager. Ekstraordinær generalforsamling kan om nødvendig kalles inn med kortere varsel som likevel skal være på minst tre dager. I begge tilfeller skal det gis skriftlig melding til boligbyggelaget.

(3) I innkallingen skal de sakene som skal behandles være bestemt angitt. Skal et forslag som etter borettslagsloven eller vedtektene må vedtas med minst to tredjedels flertall kunne behandles, må hovedinnholdet være angitt i innkallingen. Saker som en andelseier ønsker behandlet på ordinær generalforsamling skal nevnes i innkallingen når styret har mottatt krav om det etter vedtektenes punkt 9-3 (1).

### ***9-4 Saker som skal behandles på ordinær generalforsamling***

- Godkjenning av årsberetning fra styret
- Godkjenning av årsregnskap
- Valg av styremedlemmer og varamedlemmer
- Eventuelt valg av revisor
- Fastsetting av godtgjørelse til styret
- Andre saker som er nevnt i innkallingen

### ***9-5 Møteledelse og protokoll***

Generalforsamlingen skal ledes av styrelederen med mindre generalforsamlingen velger en annen møteleder. Møtelederen skal sørge for at det føres protokoll fra generalforsamlingen.

### ***9-6 Stemmerett og fullmakt***

Hver andelseier har en stemme på generalforsamlingen. Hver andelseier kan møte ved fullmektig på generalforsamlingen, men ingen kan være fullmektig for mer enn en andelseier. For en andel med flere eiere kan det bare avgis en stemme.

### ***9-7 Vedtak på generalforsamlingen***

(1) Foruten saker som nevnt i punkt 9-4 i vedtektene kan ikke generalforsamlingen fatte vedtak i andre saker enn de som er bestemt angitt i innkallingen.

(2) Med de unntak som følger av borettslagsloven eller vedtektene her fattes alle beslutninger av generalforsamlingen med mer enn halvparten av de avgitte stemmer. Ved valg kan generalforsamlingen på forhånd fastsette at den som får flest stemmer skal regnes som valgt.

(3) Stemmelijkheid avgjøres ved loddtrekning.

## **10. Inhabilitet, taushetsplikt og mindretallsvern**

### ***10-1 Inhabilitet***

(1) Et styremedlem må ikke delta i styrebehandlingen eller avgjørelsen av noe spørsmål der medlemmet selv eller nærstående har en framtreddende personlig eller økonomisk særinteresse.

(2) Ingen kan selv eller ved fullmektig eller som fullmektig delta i en avstemning på generalforsamlingen om avtale med seg selv eller nærstående eller om ansvar for seg selv eller nærstående i forhold til laget. Det samme gjelder avstemning om pålegg om salg eller krav om fravikelse etter borettslagslovens §§ 5-22 og 5-23.

### ***10-2 Taushetsplikt***

Tillitsvalgte, forretningsfører og ansatte i et borettslag har plikt til å bevare taushet overfor uvedkommende om det de i forbindelse med virksomheten i laget får vite om noens personlige forhold. Dette gjelder ikke dersom ingen berettiget interesse tilsier taushet.

### ***10-3 Mindretallsvern***

Generalforsamlingen, styret eller forretningsfører kan ikke treffe beslutning som er egnet til å gi visse andelseiere eller andre en urimelig fordel til skade for andre andelseiere eller laget.

## **11. Vedtektsendringer og forholdet til borettslovene**

### ***11-1 Vedtektsendringer***

(1) Endringer i borettslagets vedtekter kan bare besluttes av generalforsamlingen med minst to tredjedeler av de avgitte stemmer.

(2) Følgende endringer av vedtektene kan ikke skje uten samtykke fra boligbyggelaget, jf borettslagslovens § 7-12:

- vilkår for å være andelseier i borettslaget
- bestemmelse om forkjøpsrett til andel i borettslaget
- denne bestemmelse om godkjenning av vedtektsendringer

### ***11-2 Forholdet til borettslovene***

For så vidt ikke annet følger av vedtektene gjelder reglene i lov om borettslag av 6.6.2003 nr 39, jf lov om boligbyggelag av samme dato.

**ORDENSREGLER**  
**for**  
**A/L ELGTRÅKKET BORETTSLAG**

Ordensreglene inneholder bestemmelser om bruk av boligen og fellesarealene, og skal bidra til å fremme miljø og trivsel i boområdet.

Det er i alles interesse at leietakerne tar nødvendig hensyn til hverandre og til eiendommens naboer, slik at ingen blir skadelidende på grunn av leietakers opptreden. Dette innebærer at leietakerne plikter å respektere hverandres behov for arbeidsro og hvile.

Hver husstand er ansvarlig for at bestemmelsene i disse ordensregler blir fulgt. Ordensreglene er en del av husleiekontrakten.

Husk at reglens formål er å sikre leieboerne orden, ro og hygge i sine hjem.

### **1. Ytre orden**

Alle borettsshavere må medvirke til å holde boligfeltet pent og ryddig.

Borettsshavere må rydde etter seg, sin familie og sine gjester.

Vern om plener og beplantninger.

Ballspill på plene er tillatt for småskolebarn og yngre.  
Større barn henvises til idrettsforening med fotballbane eller andre brukbare plasser i nærheten.

Sykling må skje med største forsiktighet.

For utvendig utsmykking som markiser, utvendige blomsterkasser, belysning, maling m.v. må styrets forhåndsgodkjenning innhentes.

Glass, spisse gjenstander, olje og/eller annet særlig brannfarlig avfall må ikke kastes i søppelkassene/sjakter.

Borettsshavers kjøretøy skal alltid parkeres på anvist plass. Gjesteparkering skal bare skje på opparbeidede gjesteparkeringsplasser. Det er strengt forbudt å parkere på interne boligveier. Bare ren nødkjøring er tillatt.  
Eiere av utrangerte kjøretøyer eller andre defekte gjenstander skal fjerne dette fra borettslagets område. Det samme gjelder også campingvogner og hengere.  
Vask av biler skal bare skje på dertil egnede plasser.

For garasjer og parkeringsplasser gjelder også egen instruks - se denne.

### **2. Indre orden - rengjøring**

Innganger, trapper og fellesrom skal rengjøres av alle leieboere etter tur. Det er en selvfølge at vask av dører, vinduer, lister, gelender m.v. følger rengjøringsansvaret. La ikke andre gjøre rent for deg og dine.

Ansvar for trappevask har hver leieboer to ganger i uken (onsdag og lørdag) annen hver uke fra og med egen avsats til underliggende etasje.  
Inngangsplatået m/ ytre gang vaskes tilsvarende av 1.etasjes leieboere. Trapp fra 1.etasje til underetasje vaskes av underetasjes leieboere.

Ansvar for orden og rengjøring av fellesrom, snørydding foran inngangsdørene, feiing om sommeren og låsing av ytterdørene senest kl. 22.00 har alle leieboere etter tur.

Tenn ikke mer lys enn nødvendig i fellesrom og slukk alltid lyset etter bruk.

Kjellerdørene skal holdes låst hele døgnet.

De som har gjester etter kl. 22.00 må sørge for at ytterdørene låses når gjestene går.

Alt avfall som kastes i nedkastluken skal være forsvarlig innpakket. Glass, spisse gjenstander, olje og/ eller annen særlig brannfarlig avfall må ikke kastes i nedkastluken.

Kun husholdningsavfall skal kastes i nedkastluken. Annet avfall kan beboere rådføre seg med vaktmester om. Større gjenstander eller større mengder avfall må beboer selv besørge fraktet til den kommunale søppelfyllplassen.

Skotøy, regntøy og andre klesplagg og gjenstander skal ikke hensettes i oppgangene utenfor inngangsdørene.

Vinterlagring av sykler (dog ikke motorkjøretøyer), hagemøbler, barnevogner, ski, sparkstøttinger, kjelker og andre bruksgjenstander skal oppbevares i dertil egnede fellesrom. Eventuell utvidet bruk av fellesrommene organiseres av tillitsvalgte og forelegges styret til godkjenning.

Alle rom må holdes såpass oppvarmet at vannet i ledningene ikke fryses.

Vaskemaskin/ oppvaskmaskin m.v. må monteres forskriftsmessig av autoriserte fagfolk. Det er ikke tillatt å koble tørketrommel og kjøkkenventilator til luftekanalene.

### **3. Dyrehold**

Det er tillatt å holde hund og/ eller katt på betingelse av at det inngås skriftlig kontrakt med borettslaget.

Dyrehold er ikke tillatt ved framleie.

Kontrakten regulerer forholdene mellom partene. Se vedlegg.

### **4. Ro i leiligheten**

Mellom kl. 23.00 og 07.00 skal det normalt være ro i leiligheten. Vis hensyn og sjener ikke andre i utide og unødig. Boring, snekring og annet støyende arbeid i vegger, gulv og tak kan kun foregå i følgende tidsrom:

Mandag t.o.m. fredag fra kl. 08.00 til 20.00

Lørdag fra kl. 10.00 til 17.00

Søndag fra kl. 12.00 til 17.00

På alle bevegelige helligdager og høytidsdager er all boring, snekring og annet støyende arbeid ikke tillatt å utføre.

Terrassen anses som en del av leiligheten.

For å gi musikk- og sangundervisning i leiligheten må det innhentes samtykke fra styret. foresatte må påse at barna ikke oppholder seg og leker i kjelleren eller oppgangene." Foreldre må påse at barna ikke oppholder seg og leker i kjelleren eller oppgangene.

### **5. Tillitsvalgte**

Som et ledd i den daglige funksjonen av borettslaget er det opprettet en ordning med blokktilitsvalgte som er et bindeledd mellom beboerne og styret.

Det foreligger egen instruks for blokktilitsvalgte.

## **6. Generelt**

Leilighetsinnehaverne er erstatningspliktige for enhver skade som oppstår som følge av overtredelse av ordensreglene eller annen mangel på aktsomhet.

Vedkommende er ansvarlig for at husstanden, framleietakere, eller andre som gis adgang til leiligheten, overholder ordensreglene og viser alminnelig aktsomhet. Jfr. Husleielovens §§20 og 21.

Disse ordensregler m/vedlegg er en del av husleiekontrakten. Mislighold kan medføre oppsigelse av leieforholdet.

Meldinger fra styret i borettslaget til borettsliverne ved rundskriv gjelder på samme vis som ordensregler.

Tvister mellom borettsliverne om forståelsen av ordensreglene avgjøres av blokktilitsvalgt og/ eller styret.

Beboerne plikter å gjøre seg kjent med innholdet av disse reglene.

Blystadlia mai 2002

A/L ELGTRÅKKET BORETTSLAG  
STYRET

Vedlegg:  
Instruks for bruk av garasje

# Nabolagsprofil

Bjørnefare 4B - Nabolaget Blystadlia - vurdert av 114 lokalkjente

## Nabolaget spesielt anbefalt for

- Familier med barn
- Etablerere
- Godt voksne

## Offentlig transport

🚊 Blystadlia	3 min 🚶
Linje 300, 300E, 360	0.2 km
🚊 Lillestrøm stasjon	9 min 🚶
Totalt 10 ulike linjer	5.2 km
🚊 Oslo S	24 min 🚶
Totalt 24 ulike linjer	20.6 km
✈️ Oslo Gardermoen	35 min 🚶

## Skoler

Blystadlia skole (1-7 kl.)	8 min 🚶
175 elever, 9 klasser	0.6 km
Løvenstad skole (1-7 kl.)	18 min 🚶
272 elever, 14 klasser	1.6 km
Sandbekken ungdomsskole (8-10 kl.)	9 min 🚶
320 elever, 15 klasser	0.8 km
Strømmen videregående skole	9 min 🚶
515 elever, 45 klasser	4.2 km
Lørenskog videregående skole	9 min 🚶
850 elever, 39 klasser	5.1 km

## Ladepunkt for el-bil

🚗 Sandbekken utfartsparkering	9 min 🚶
🚗 Løvenstad helsetun	17 min 🚶

## Opplevd trygghet

Veldig trygt 88/100

## Kvalitet på skolene

Bra 75/100

## Naboskapet

Godt vennskap 69/100

## Aldersfordeling

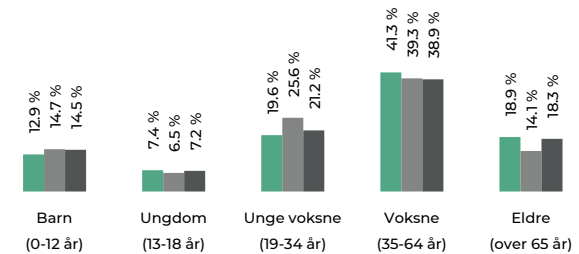

Område	Personer	Husholdninger
Blystadlia	2 449	1 188
Oslo og omegn	999 185	490 708
Norge	5 425 412	2 654 586

## Barnehager

Blystadlia barnehage (1-5 år)	7 min 🚶
83 barn	0.6 km
Kurland barnehage (1-5 år)	17 min 🚶
80 barn	1.5 km
Løvenstad barnehage (1-6 år)	18 min 🚶
66 barn	1.6 km

## Dagligvare

Kiwi Blystadlia	4 min 🚶
PostNord	0.3 km
Coop Extra Kurlandsåsen	12 min 🚶
Post i butikk	1.1 km



Innholdet i nabolagsprofilen er hentet fra ulike datakilder, og feil eller mangler kan forekomme. Vurderinger og sitater er innhentet på web og gir uttrykk for hvordan naboene vurderer nabolaget. FINN.no AS kan ikke holdes ansvarlig for feil/mangler i profilen. Copyright © Finn.no AS 2026

## Primære transportmidler

1. Egen bil

2. Buss

## Turmulighetene

Nærhet til skog og mark 96/100

## Trafikk

Lite trafikk 92/100

## Trygghet der barna ferdes

Trygge 91/100

## Sport

🏫 Blystadlia skole	8 min 🚶
Aktivitetshall, ballspill	0.6 km
🏫 Sandbekkhallen	8 min 🚶
Aktivitetshall, ballspill	0.7 km
🏊 Fresh Fitness Strømmen	7 min 🚶
🏊 CrossFit Lillestrøm	9 min 🚶

## Boligmasse

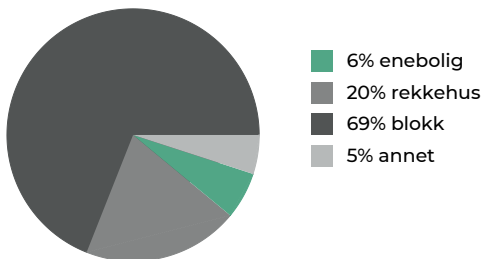

«Prisgunstige leiligheter, mye for pengene! Trives godt og blir nok boende :)»

Sitat fra en lokalkjent

## Varer/Tjenester

📍 Strømmen Storsenter	8 min 🚶
📍 Boots apotek Strømmen	8 min 🚶

## Aldersfordeling barn (0-18 år)

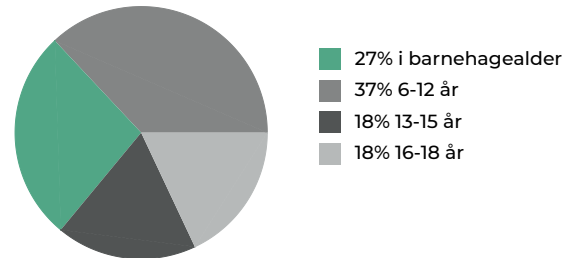

## Familiesammensetning

Par m. barn



Par u. barn



Enslig m. barn



Enslig u. barn



Flerfamilier



0%

47%

■ Blystadlia  
■ Oslo og omegn  
■ Norge

## Sivilstand

		Norge
Gift	32%	33%
Ikke gift	51%	54%
Separert	13%	9%
Enke/Enkemann	4%	4%



Innholdet i nabolagsprofilen er hentet fra ulike datakilder, og feil eller mangler kan forekomme. Vurderinger og sitater er innhentet på web og gir uttrykk for hvordan naboene vurderer nabolaget. FINN.no AS kan ikke holdes ansvarlig for feil/mangler i profilen. Copyright © Finn.no AS 2026

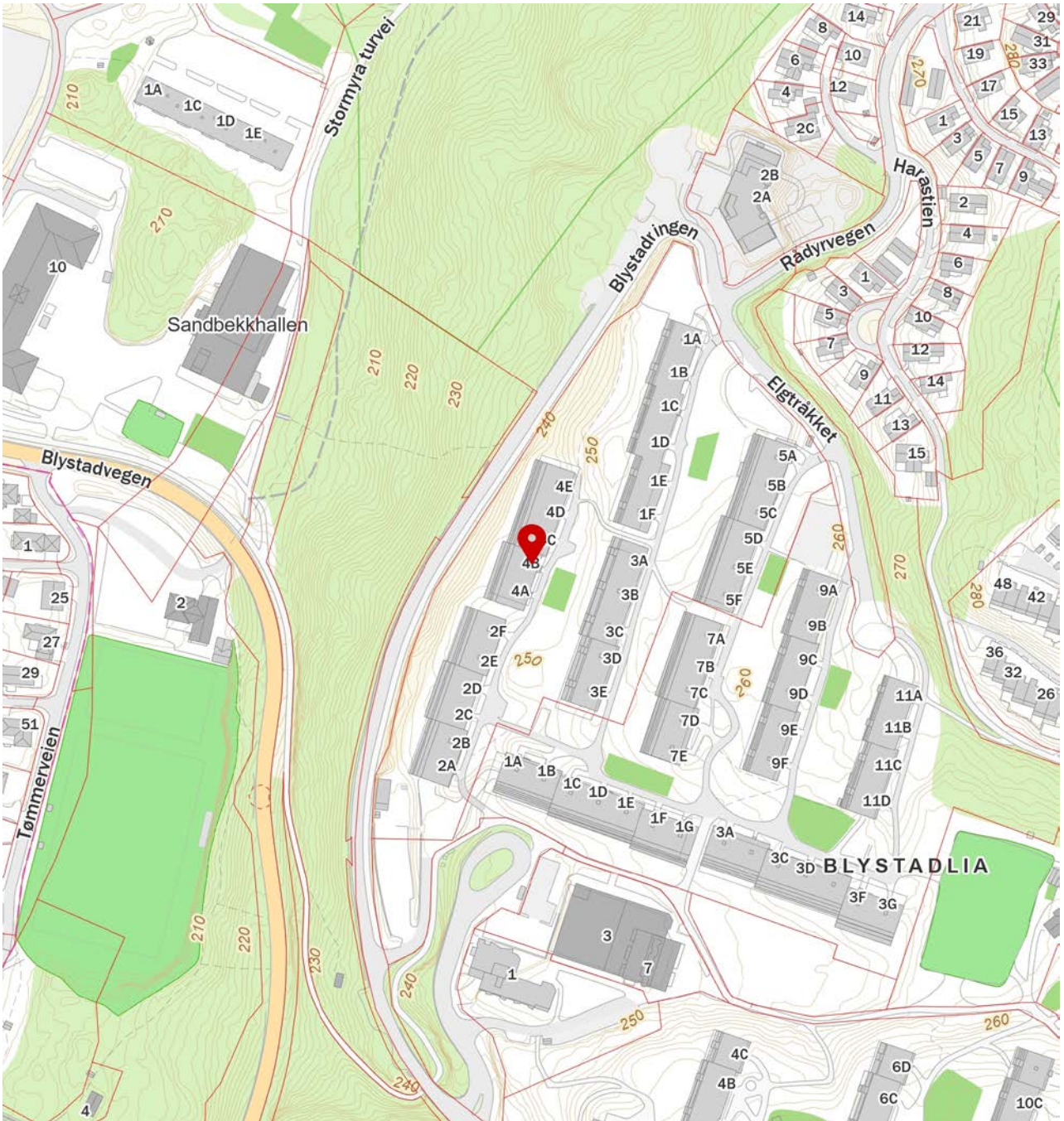

 Innholdet i nabolagsprofilen er hentet fra ulike datakilder, og feil eller mangler kan forekomme. Vurderinger og sitater er innhentet på web og gir uttrykk for hvordan naboene vurderer nabolaget. FINN.no AS kan ikke holdes ansvarlig for feil/mangler i profilen. Copyright © Finn.no AS 2026



Adresse <b>Bjørnefaret 4B, 2014 BLYSTADLIA</b>	
Dato for energimerking <b>29.01.2026</b>	Merkenummer <b>Energiattest-2026-252079</b>
Bygningskategori <b>Boligblokker</b>	Bygningsnummer <b>150454050</b>
Gårdsnummer <b>103</b>	Bruksnummer <b>303</b>
Seksjonsnummer <b>—</b>	Bruksenhetsnummer <b>H0201</b>

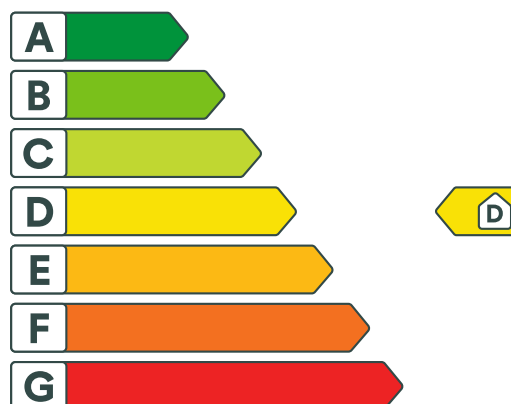

## Energikarakteren

Energikarakteren angir hvor energieffektiv boligen er, inkludert oppvarmingsanlegget. Energikarakteren er beregnet ut fra den typiske energibruken for boligtypen. Beregningene er gjort ut fra normal bruk ved et gjennomsnittlig klima. Det er boligens energimessige standard og ikke bruken som bestemmer energikarakteren. Boligdata i denne attesten er beregnet ut fra opplysninger som er gitt av boligeier. Der opplysninger ikke er oppgitt, brukes typiske standardverdier for den aktuelle bygningstypen.



## Boliginformasjón

Byggeår <b>1977</b>	Bygningstype <b>Leilighet</b>
Bruksareal <b>99,0 m<sup>2</sup></b>	Oppvarmet bruksareal <b>99,0 m<sup>2</sup></b>
Oppvarmet etasje <b>1</b>	Bygningsmateriale <b>Betong</b>
Oppvarming <b>Elektrisitet</b>	
Ventilasjón <b>Naturlig ventilasjón</b>	



## Energi

Beregnet vektet levert energi i normert klima er et nøkkeltall for å vurdere en bygnings energieffektivitet, der ulike energibærere (strøm, fjernvarme, varmepumpe) vektet ulikt.

### Beregnet vektet levert energi i normert klima

Pr. KVM pr. år  
**168,70 kWh/m<sup>2</sup>**

### Beregnet levert energi i lokalt klima

Pr. KVM pr. år  
**198,69 kWh/m<sup>2</sup>**

Totalt levert pr. år  
**19 671 kWh**



## Bjørnefare 4B, 2014 BLYSTADLIA



### Detaljering

Bygningsform <b>Nei</b>	Vegger <b>Nei</b>
Vindu <b>Nei</b>	Gulv <b>Nei</b>
Takkonstruksjon <b>Nei</b>	Ytterdører <b>Nei</b>
Energibruk <b>Nei</b>	Lekkasjetall <b>Nei</b>
Solceller <b>Nei</b>	



## Bjørnefaret 4B, 2014 BLYSTADLIA



### Tiltak

#### Brukertiltak

##### Tiltak 1: Slå el.apparater helt av

Elektriske apparater som har stand-by modus trekker strøm selv når de ikke er i bruk, og må derfor slås helt av.

##### Tiltak 2: Slå av lyset og bruk sparepærer

Slå av lys i rom som ikke er i bruk. Utnytt dagslyset. Bruk sparepærer, spesielt til utelys og rom som er kalde eller bare delvis oppvarmet.

##### Tiltak 3: Redusér innetemperaturen

Ha en moderat innetemperatur, for hver grad temperatursenkning reduseres oppvarmingsbehovet med 5 %. Mennesker er også varmekilder; jo flere gjester – desto større grunn til å dempe varmen. Ha lavere temperatur i rom som brukes sjelden eller bare deler av døgnet. Monter tetningslister rundt trekkfulle vinduer og dører (kan sjekkes ved bruk av myggspiral/røyk eller stearinlys). Sett ikke møbler foran varmeovner, det hindrer varmen i å sirkulere. Trekk for gardiner og persienner om kvelden, det reduserer varmetap gjennom vinduene.

##### Tiltak 4: Velg hvitevarer med lavt forbruk

Når du skal kjøpe nye hvitevarer så velg et produkt med lavt strømforbruk. Produktene deles inn i energiklasser fra A til G, hvor A er det minst energikrevende. Mange produsenter tilbyr nå varer som går ekstra langt i å være energieffektive. A+ og det enda bedre A++ er merkinger som har kommet for å skille de gode fra de ekstra gode produktene.

##### Tiltak 5: Tiltak utendørs

Monter urbryter (koblingsur) på motorvarmeren slik at den ikke står på mer enn nødvendig. Skift til sparepærer. Sparepærer på 5, 7, 11, 15, og 20 W tilsvarer glødelamper på henholdsvis 25, 40, 60, 75 og 100 W, og de varer dessuten lenger, 8.000-15.000 timer mot 1.000-2.500 timer for glødelamper. Det kan monteres fotocelle på utebelysningen slik at det automatisk går av/på etter dagslyset/mørket. Eller det kan monteres bevegelsessensor slik at lyset kun går på ved bevegelse og slås av automatisk etter forhåndsinnstilt tid. For snøsmelteanlegg som kun er manuelt styrt av/på eller ift. lufttemperatur kan det installeres automatikk slik at snøsmelteanlegget både er temperatur- og nedbørsstyrt dvs. når det registreres nedbør og kulde samtidig.

##### Tiltak 6: Bruk varmtvann fornuftig

Bytt til sparedusj hvis du ikke har. For å finne ut om du bør bytte til sparedusj eller allerede har sparedusj kan du ta tiden på fylling av ei vaskebøtte; nye sparedusjer har et forbruk på kun 9 liter per minutt. Ta dusj i stedet for karbad. Skift pakning på dryppende kraner. Dersom varmtvannsberederen har nok kapasitet kan temperaturen i berederen reduseres til 70gr.

##### Tiltak 7: Vask med fulle maskiner

Fyll opp vaske- og oppvaskmaskinen før bruk. De fleste maskiner bruker like mye energi enten de er fulle eller ikke.

##### Tiltak 8: Spar strøm på kjøkkenet

Ikke la vannet renne når du vasker opp eller skyller. Bruk kjeler med plan bunn som passer til platen, bruk lokk, kok ikke opp mer vann enn nødvendig og slå ned varmen når det har begynt å koke. Slå av kjøkkenventilatoren når det ikke lenger er behov. Bruk av microbølgeovn til mindre mengder mat er langt mer energisparende enn komfyren. Tin frossenmat i kjøleskapet. Kjøl- og frys skal avrimes ved behov for å hindre unødvendig energibruk og for høy temperatur inne i skapet / boksen (nye kjølekap har ofte automatisk avriming). Fjern støv på kjøleribber og kompressor på baksiden. Slå av kaffetraker når kaffen er ferdig traktet og bruk termos. Oppvaskmaskinen har innebygde varmelementer for oppvarming av vann og skal kobles til kaldvannet, kobles den til varmtvannet øker energibruken med 20 - 40 % samtidig som enkelte vaske- og skylleprosesser foregår i feil temperatur.

### Tiltak 9: Luft kort og effektivt

Ikke la vinduer stå på gløtt over lengre tid. Luft heller kort og effektivt, da får du raskt skifta lufta i rommet og du unngår nedkjøling av gulv, tak og vegger.

### Tiltak 10: Følg med på energibruken i boligen

Gjør det til en vane å følge med energiforbruket. Les av måleren månedlig eller oftere for å være bevisst energibruken. Ca halvparten av boligens energibruk går til oppvarming.

## Bygningsmessige tiltak

### Tiltak 11: Montering tetningslister

Luftlekkasjer mellom karm og ramme på vinduer og mellom karm og dørbblad kan reduseres ved montering av tetningslister. Lister i silikon- eller EPDM-gummi gir beste resultat.

### Tiltak 12: Etterisolering av yttervegg

Yttervegg etterisoleres. Metode avhenger av dagens løsning. For å sjekke vindtetting av yttervegg anbefales termografering og tetthetsprøving.

## Tiltak utendørs

### Tiltak 13: Montere automatikk på utebelysning

Det kan monteres fotocelle på utebelysningen slik at det automatisk går av/på etter dagslyset/mørket. Eller det kan monteres bevegelsessensor slik at lyset kun går på ved bevegelse og slås av automatisk etter forhåndsinnstilt tid.

### Tiltak 14: Termostat- og nedbørsstyring av snøsmelleanlegg

Snøsmelleanlegget er kun manuelt styrt, eller styres kun etter lufttemperatur. Det installeres automatikk slik at snøsmelleanlegget både er temperatur- og nedbørsstyrt. Det kan være i form av en temperatur- og snøføler i bakken, med temperatur - og fuktføler i luften. Snøsmelleanlegget aktiveres kun ved behov dvs. når det registreres nedbør og kulde samtidig.

### Tiltak 15: Skifte til sparepærer på utebelysning

Sparepærer på 5, 7, 11, 15, og 20 W tilsvarer glødelamper på henholdsvis 25, 40, 60, 75 og 100 W. Sparepærer gir like mye lys som vanlige glødelamper, men bruker bare rundt 20% av energien. De varer dessuten lenger, 8.000-15.000 timer mot 1.000 - 2.500 timer for glødelamper.

### Tiltak 16: Montere urbryter på motorvarmer

Det monteres urbryter (koblingsur) på motorvarmeren slik at den ikke står på mer enn nødvendig.

## Tiltak på elektriske anlegg

### Tiltak 17: Temperatur- og tidsstyring av panelovner

Evt. eldre elektriske varmeovner uten termostat skiftes ut med nye termostatregulerte ovner med tidsstyring, eller det ettermonteres termostat / spareplugg på eksisterende ovn. Dersom mange ovner skiftes ut bør det vurderes et system hvor temperatur og tidsinnstillinger i ulike rom i boligen styres fra en sentral enhet.



**Om grunnlaget for energimerket**



**Spørsmål om energiattesten**

Enova er ansvarlig for energimerkeordningen. Energimerket beregnes på grunnlag av oppgitte opplysninger om boligen. For informasjon som ikke er oppgitt, brukes typiske standardverdier for den aktuelle bygningstypen fra tidsperioden den ble bygd i. Beregningsmetodene for energikarakteren baserer seg på NS 3031.

<https://www.enova.no/energimerking>

Spørsmål om energiattesten, energimerkeordningen eller gjennomføring av energieffektivisering og tilskuddsordninger kan rettes til Enova Svarer.

For ytterligere råd og veiledning om effektiv energibruk se våre nettsider.

<https://www.enova.no>



## OVERSIKT OVER LØSØRE OG TILBEHØR TIL EIENDOMMEN

Oversikten er utarbeidet av Norges Eiendomsmeglerforbund, Eiendom Norge og Advokatforeningens Eiendomsmeglingsgruppe, og er gjeldende fra 1. januar 2020.

### Generelt

Lov om avhending av fast eiendom (avhendingslova/avhl.) av 3. juli 1992 regulerer kjøper og selgers rettigheter og plikter ved overdragelse av fast eiendom og andeler i borettslag.

I henhold til avhl. § 3-4 skal eiendommen, når annet ikke er avtalt, overdras med innredninger og utstyr som etter lov, forskrift eller annet offentlig vedtak skal følge med. Det samme gjelder varig innredning og utstyr som enten er fastmontert eller er særskilt tilpasset bygningen, jf. avhl. § 3-5. Loven inneholder ingen detaljert oversikt over hva som omfattes av «innredning og utstyr», og over hva som skal regnes som «fastmontert eller særskilt tilpasset».

Partene kan fritt avtale hva som skal følge med eiendommen ved salg. Bransjens liste over løsøre og tilbehør som skal følge med eiendommen, er en del av avtalen mellom kjøper og selger dersom ikke annet er opplyst i salgsoppgaven, kjøper har tatt forbehold i bud eller avtale på annen måte er inngått. Der intet annet er avtalt, vil løsøre og tilbehør medfølge slik dette fremkommer av avhl. § 3-4 og § 3-5 og denne oversikt.

Produkter og installasjoner som medfølger overdras uten noen form for garantier, utover eventuell gjenværende leverandørgaranti.

Dersom det er noe i nedenstående liste som ikke finnes på eiendommen, vil det heller ikke medfølge.

- 1. HVITEVARER** medfølger der dette er spesielt angitt i salgsoppgaven.
- 2. HELDEKKENDE TEPPER** følger med uansett festemåte.
- 3. VARMEKILDER**, slik som ovner, kaminer, peiser, varmpumper og panelovner, følger med uansett festemåte. Frittstående biopeiser/varmeovner og terrassevarmere medfølger ikke. Det følger ikke med varmekilder i rom som ikke har vegg- eller fastmonterte varmekilder på visning.
- 4. TV, RADIO OG MUSIKKANLEGG.** TV-antenner og fellesanlegg for TV, herunder parabolantenne, og tuner/dekoder/tv-boks medfølger der dette eies av selger. Veggmontert TV/flatskjerm med tilhørende festeordning samt musikkanlegg følger ikke med (se også punkt 12).
- 5. BADEROMSINNREDNING/UTSTYR.** Badekar, dusjkabinett, dusjvegger, alle fastmonterte speil og hyller, fastmonterte glass- og håndkleholdere, herunder håndklevarmere samt baderomsinnredning, medfølger.
- 6. GARDEROBESKAP** medfølger, selv om disse er løse. Fastmonterte garderobehyller og knagger medfølger. Innredning i garderobeskap, for eksempel løse eller fastmonterte trådkurver, hyller, stenger og lignende, medfølger.

**7. KJØKKENINNREDNING** medfølger, herunder også åpne, fastmonterte hyller og løs eller fastmontert kjøkkenøy.

**8. MARKISER, PERSIENNER** og annen type innvendig og utvendig solskjerming, gardinoppheng, lamellgardiner og liftgardiner medfølger.

**9. AVTREKKSIVIFTER** av alle slag, samt fastmonterte aircondition/ventilasjonsanlegg, medfølger.

**10. SENTRALSTØVSUGER** medfølger med komplett anlegg, herunder slange, munnstykke mm.

**11. LYSKILDER.** Kupler, lysstoffarmatur, fastmonterte "spotlights", oppheng og skinner med spotlights samt utelys og hagebelysning medfølger. Vegglamper, krokhengte lamper, lysekroner, prismelamper og lignende som er koblet til sukkerbit eller stikkontakt følger likevel ikke med.

**12. INSTALLERTE SMARTHUSLØSNINGER** med sentral som styrer lys, varme, lyd o.l., samt tilhørende trådløse enheter som brytere, sensorer, kameraer, integrerte høyttalere el. medfølger. Enkle lysstyringssystem f.eks. med en sentral som kun styrer lyspærer eller smartpærer montert i sokkel medfølger likevel ikke.

**13. UTVENDIGE SØPPELKASSER** og eventuelt holder/hus til disse medfølger.

**14. POSTKASSE** medfølger.

**15. UTENDØRS INNRETNINGER** slik som flaggstang, fastmontert tørkestativ, samt andre faste utearrangementer som f.eks. badestamp, boblekar/jacuzzi og liknende utendørs kar, lekestue, lekestativ, utepeis, fastmontert trommel til vannslange, medfølger. Guidekabel/avgrensingskabel til robotgressklipper medfølger, men robotgressklipper og ladestasjon for denne medfølger ikke.

**16. FASTMONTERT VEGGLADER/LADESTASJON TIL EL-BIL** medfølger uavhengig av hvor laderen er montert.

**17. SOLCELLEANLEGG** med tilhørende teknisk infrastruktur medfølger.

**18. GASSBEHOLDER** til gasskomfyr og gasspeis medfølger.

**19. BRANNSTIGE, BRANNTAU, feiestige** og lignende medfølger der dette er påbudt. Løse stiger medfølger ikke.

**20. BRANNSLUKNINGSAPPARAT, BRANNSLANGE** og RØYKVARSLER medfølger der dette er påbudt. Det er eier og brukers plikt til å se til at utstyret forefinnes på enhver eiendom. Hvis annet ikke er uttrykkelig avtalt, skal dette derfor alltid følge med ved salg av eiendom.

**21. SAMTLIGE NØKLER** til eiendommen som selger er i besittelse av skal overleveres kjøper på overtakelsen, herunder nøkler til eventuelle boder, uthus, garasjeportåpner e.l. Låses boder, uthus e.l. med hengelås, skal lås og nøkler til disse medfølge.

**22. GARASJEHYLLER, bodhyller, lagringshyller** og oppheng til bildekk medfølger såfremt de er fastmontert.

Planter, busker og trær som er plantet på tomten, eller fastmonterte kasser og lignende er en del av eiendommen og medfølger i handelen.

# Boligkjøperforsikring

Hvis din nye bolig har skjulte feil kan dette koste deg både tid og penger.

## Dine fordeler

- Unngå bekymring og stress
- Spar verdifull tid
- Få advokatkostnadene dekket

Med vår boligkjøperforsikring er du i trygge hender hvis du oppdager feil eller mangler ved boligen du har kjøpt. Forsikringen gir deg tilgang på hjelp fra advokater, saksbehandlere og jurister som er spesialiserte på eiendomskjøp. De står klare til å hjelpe deg i fem år etter overtagelse – uten at du trenger å bekymre deg for egne og eventuelle idømte saksomkostninger.

## Få hjelpen du trenger!

- **Når:** Du kjøper forsikringen når du kjøper en brukt bolig. Da gjelder avhendingsloven.
- **Hvor:** Hos eiendomsmegler senest ved kontraktsmøte.
- **Hvordan:** Krysses av i kjøpekontrakten. Forsikringsbevis og vilkår sendes per e-post.

Forsikringen er meglet frem av Söderberg & Partners og er plassert hos Gar-Bo Försäkring AB.

\*Det tas forbehold om pris- og vilkårsendringer.

## Hva koster forsikringen?

Forsikringspremien trekkes i oppgjøret.

Borettslagseiendom: kr 8 900

Seksjonert eiendom/  
aksjebolig: kr 11 900

Enebolig/fritid/tomt: kr 17 900

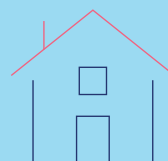

[soderbergpartners.no/eiendom](https://soderbergpartners.no/eiendom)



# Nøklene i lomma. Forsikring **fikser vi.**

Ved kjøp av bolig gjennom Notar Eiendomsmegling får kjøper én måned gratis forsikring på boligen i samarbeid med Kolibri Forsikring. Forsikringen trer i kraft fra overtakelsesdato. Kolibri Forsikring vil kontakte kjøper med informasjon og tilbud om videre forsikring dersom kjøper ønsker dette.

 Kolibri

Les mer om oss på  
→[kolibriforsikring.no](https://kolibriforsikring.no)

# Forbrukerinformasjon om budgivning



Sist oppdatert med virkning fra 1. juli 2025, i forbindelse med ikrafttredelse av endringer i eiendomsmeglingsloven.

Informasjonen er utarbeidet av Forbrukerrådet, Advokatforeningen ved Lovutvalget for eiendomsmegling, Eiendom Norge og Norges Eiendomsmeglerforbund, på grunnlag av bl.a. eiendomsmeglingsloven § 6-8.

Nedenfor gis en oversikt over de retningslinjer som anbefales ved budgivning på eiendommen. Avslutningsvis gis også en kort oversikt over de viktigste rettsreglene tilknyttet budgivning.

Før det legges inn bud på eiendommen oppfordres budgiver til å sette seg inn i all relevant informasjon om eiendommen, herunder salgsoppgave og tilstandsrapport.

## GJENNOMFØRING AV BUDGIVNING:

1. Alle bud skal inngis skriftlig til megler, som formidler disse videre til selger. Med skriftlige bud menes også elektroniske meldinger som e-post og SMS når informasjonen i disse er tilgjengelig også for ettertiden. Kravet til skriftlighet gjelder også budforhøyelser, og motbud (bud fra selger), aksept eller avslag fra selger. Før formidling av bud til selger skal megler innhente gyldig legitimasjon og signatur fra budgiver. Kravet til legitimasjon og signatur er oppfylt for budgivere som benytter e-signatur som f.eks. BankID eller MinID.

2. Et bud bør inneholde eiendommens adresse (eventuelt gnr/bnr), kjøpesum, budgivers kontaktinformasjon, finansieringsplan, akseptfrist, overtakelsesdato og eventuelle forbehold som for eksempel usikker finansiering, salg av nåværende bolig ol. Normalt vil ikke et bud med forbehold bli akseptert før forbeholdet er avklart. Konferer gjerne med megler før bud inngis.

3. Megler skal legge til rette for en forsvarlig avvikling av budrunden. I forbrukerforhold (dvs. der selger er forbruker) skal megleren ikke formidle bud med kortere akseptfrist enn kl. 12.00 første virkedag etter siste annonserte visning. Etter denne fristen bør budgivere ikke sette en kortere akseptfrist enn at megler har mulighet til, så langt det er nødvendig, å orientere selger, budgivere og øvrige interessenter om bud og forbehold. Dersom bud inngis med en frist som åpenbart er for kort til at megleren kan avvikle budrunden på en forsvarlig måte som sikrer selger og interessenter et tilstrekkelig grunnlag

for sine handlingsvalg, vil megler fraråde budgiver å stille slik frist.

4. Megler skal ikke formidle bud med forbehold om at budet eller forbehold i budet skal holdes skjult (hemmelig) for andre budgivere og interessenter.

5. Megleren vil uoppfordret gi sin vurdering av det enkelte bud overfor selger, når budet er gitt innenfor fristene i punkt 3.

6. Megleren skal, så langt det er nødvendig og mulig, holde budgiverne skriftlig orientert om mottatte bud, herunder budets størrelse, forbehold og akseptfrist. Megler skal så snart som mulig bekrefte skriftlig overfor budgivere at budene deres er mottatt. For øvrig vil megler, på forespørsel fra andre, opplyse om aktuelle bud på eiendommen, herunder relevante forbehold.

7. Kopi av budjournal skal gis til kjøper og selger uten ugrunnet opphold etter at handel er kommet i stand. Dersom det er viktig for budgiver å bevare sin anonymitet, bør budet formidles gjennom fullmektig.

8. Etter at handel har kommet i stand, eller dersom en budrunde avsluttes uten at handel er kommet i stand, kan en budgiver kreve kopi av budjournalen i anonymisert form.

## VIKTIGE AVTALERETTLIGE FORHOLD:

1. Det eksisterer ingen angrerett ved salg/kjøp av fast eiendom.

2. Når et bud er inngitt til megler og innholdet i budet er formidlet til selger (slik at selger har fått kunnskap om budet), kan budet ikke kalles tilbake. Budet er da bindende for budgiver frem til akseptfristens utløp, med mindre budet før denne tid avslås av selger eller budgiver får melding om at eiendommen er solgt til en annen. Man bør derfor ikke gi bud på flere eiendommer samtidig dersom man ikke ønsker å kjøpe flere enn en eiendom.

3. Selger står fritt til å forkaste eller akseptere ethvert bud, og er for eksempel ikke forpliktet til å akseptere høyeste bud.

4. Når en aksept av et bud har kommet frem til budgiver innen akseptfristens utløp er det inngått en bindende avtale.

5. Husk at et eventuelt bud fra selger til kjøper (såkalte «motbud»), avtalerettslig er et bindende tilbud som medfører at det foreligger en avtale om salg av eiendommen dersom budet i rett tid aksepteres av kjøper.

# BUD PÅ HJEMMET

Oppdragsnummer: 23-0050/26

Adresse: Bjørnefaret 4B, 2014 BLYSTADLIA, gnr. 103, bnr. 303, andelsnr. 76 i Elgråkket Borettslag med orgnr. 953417766 i Rælingen kommune.

Kontaktperson: Kari Killi

Tlf: 455 04 207

Epost: kari.killi@notar.no

Salgsoppgavedato: 29.04.2026

Navn på budgiver: _____	Navn på budgiver: _____
Fødselsnummer: _____	Fødselsnummer: _____
Adresse: _____	Adresse: _____
Postnummer./Sted: _____	Postnummer./Sted: _____
Telefon, privat: _____	Telefon, privat: _____
Telefon, arbeid: _____	Telefon, arbeid: _____
E-mail: _____	E-mail: _____

Gir herved bindende bud på overnevnte eiendom på kr: \_\_\_\_\_ kroner: \_\_\_\_\_  
Omkostninger i henhold til salgsoppgaven kommer i tillegg (Med blokkbokstaver)

Eventuelle forbehold/andre betingelser: \_\_\_\_\_

Ønsket overtakelsestidspunkt: \_\_\_\_\_ Budet gjelder til og med den: \_\_\_\_\_ kl: \_\_\_\_\_

Budet er bindende til kl 16.00 neste virkedag desom budgiver ikke har angitt annen akseptfrist.

For å sikre en forsvarlig gjennomføring av budrunden, stiller Notar krav til frister ved budgivningen. Bud skal ikke ha en akseptfrist på mindre enn 30 minutter fra budet inngis. Bud med kortere akseptfrist kan avvises.

## FINANSIERING

Långiver: _____	Kontaktperson: _____
Bank: _____	Tlf: _____
Egenkapital kr: _____	Salg av eiendom, adr.: _____

Undertegnede bekrefter med dette å ha lest salgsoppgaven med tilhørende vedlegg. Undertegnende er kjent med forbrukerinformasjon om budgivning. Budet er avgitt i henhold til de avtalebetingelser som fremgår av salgsoppgave. Budgiverne samtykker i at hver av partene forplikter hverandre ved inngivelse/endring av bud og/eller vilkår.

Sted/dato: \_\_\_\_\_ Sted/dato: \_\_\_\_\_

Budgivers underskrift: \_\_\_\_\_ Budgivers underskrift: \_\_\_\_\_

LEGITIMASJON

LEGITIMASJON



## Følg budrunden live!

Vi gir deg muligheten til å følge budrunden minutt for minutt på vår hjemmeside.

[WWW.NOTAR.NO/LIVE-BUDGIVNING/](http://WWW.NOTAR.NO/LIVE-BUDGIVNING/)