

Blåfjørvegen 10

HÅLANDSMARKA

notar



Prisantydning Kr. 5 750 000,- Boligtype Enebolig BRA-i/BRA Total 142/180 kvm
Megler Alissa Jørgensen Tlf 909 92 034

NOTAR.NO

notar



Blåfjørvegen 10

**Kjekk enebolig i barnevennlig og rolig nabolag.
Etterspurt beliggenhet. Solrike uteområder.
Dobbelgarasje med loft.**

Adresse	Blåfjørvegen 10 4053 RÆGE
Prisantydning	Kr 5 750 000,-
Omkostninger	Kr 144 840,-
Totalpris	Kr 5 894 840,-
BRA-i/BRA Total	142/180 m ²
Eierform	Eiet
Boligtype	Enebolig
Byggeår	1997
Soverom	4

Velkommen til en flott enebolig i Blåfjørvegen 10, Ræge! Eiendommen ligger i et fredelig og familievennlig nabolag med nærhet til skoler, barnehager og dagligvarebutikker. Området byr på gode turmuligheter og lite støy, samtidig som det er godt tilrettelagt med offentlig transport til både Stavanger og Sandnes.

Boligen er en selveier enebolig fra 1997 med et bruksareal på 180 m². Den har en praktisk planløsning med entré, stue, kjøkken, vaskerom, bad og fire soverom. Uteområdet inkluderer en terrasse med adkomst fra stuen og en balkong fra soverommet i andre etasje. Garasje og gårdsrom gir gode parkeringsmuligheter. Boligen har normal slitasje, men enkelte oppgraderinger og vedlikehold må påregnes.

Notar Stavanger Park

Auglendsveien 14
4019 STAVANGER



Alissa Jørgensen

Partner/Eiendomsmegler MNEF
909 92 034 / alissa@notar.no

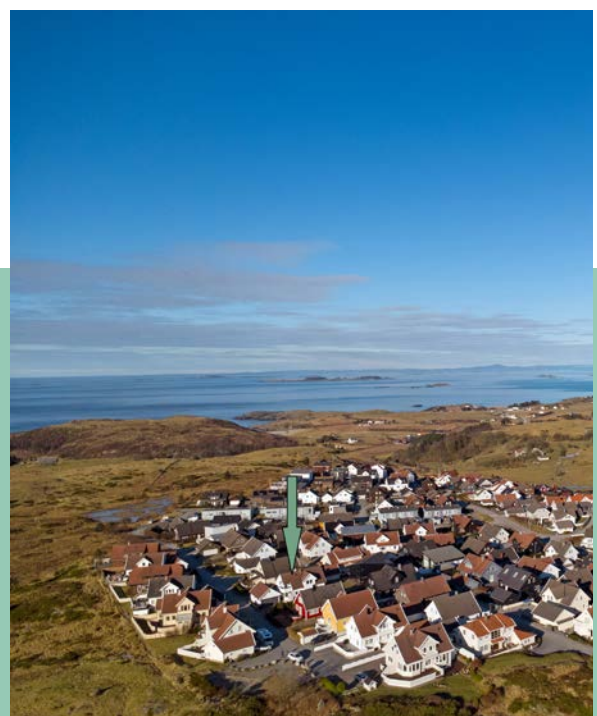

Innhold

Om boligen	3
Ditt nye nabolag	6
Nøkkelinformasjon	7
Plantegning	16
Vedlegg	19
Budgivning	64

Notar er et eiendomsmeglerfirma eid av eiendomsmeglere. Vi er overbevist om at den beste eiendomsmegleren er spesialisert og uavhengig. Vårt kundeløfte er kvalitet, trygghet og hardt arbeid.

Salgsgaranti:

Vår salgsgaranti betyr at hvis boligen ikke blir solgt til en pris du aksepterer, kan du når som helst trekke deg fra salget helt vederlagsfritt. Vår salgsgaranti er din trygghet.

Live budgivning:

Alle interessenter som har meldt interesse følges opp via telefon og sms. I tillegg har vi vår egen unike live budgivning på vår hjemmeside, her kan alle følge med.

”

Godt gjort er bedre enn godt sagt”

**Salgs-
garanti**

Ingen salg
Ingen regning



Ditt nye nabolag

BELIGGENHET

Eiendommen har en attraktiv og familievennlig beliggenhet i Hålandsmarka. Området er kjent for rolige omgivelser, lite trafikk og gode oppvekstvilkår, med nærhet til både natur og nødvendige servicetilbud. Fra boligen er det kort avstand til flotte turområder med turstier, lekeplasser og grønn friområder som byr på rekreasjon året rundt. I tillegg er det nærhet til flere av Jærens populære strender, som bl.a. Solastranden, Hellestøstranden og Ølbergstranden.

Enkel tilgang til barnehager, skole, Hålandsmarka ballbøye og dagligvare butikker i nærområdet. Gode bussforbindelser er like ved.

ADKOMST

Det vil bli skiltet med Notar visningsskiltet ved annonserte visninger. Se for øvrig kart for nærmere veibeskrivelse.

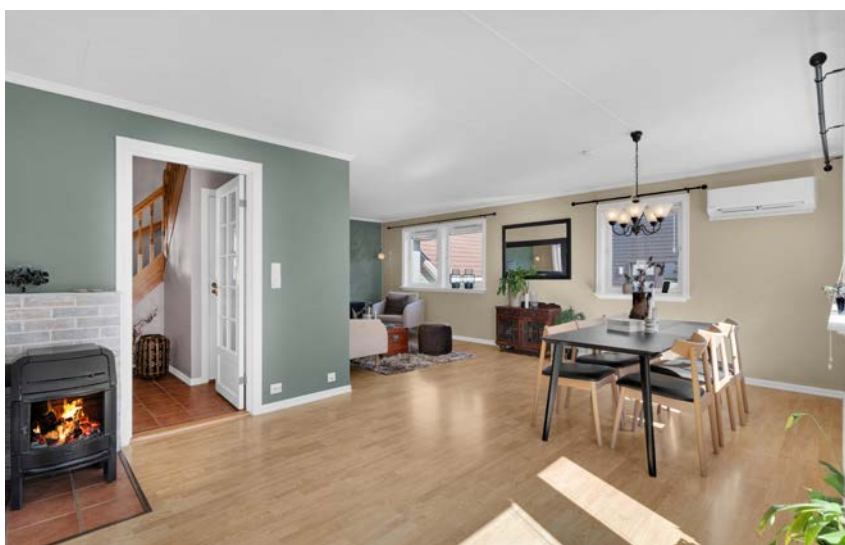

Nøkkelinformasjon

EIENDOMMEN

ADRESSE

Blåfjørvegen 10, 4053 RÆGE

OPPDRAGSNUMMER

22-0011/26

SELGER

Irma Marjo van Wijk

MATRIKSEL

Gårdsnummer 21, bruksnummer 203,
i Sola kommune.

EIEFORM

Eiet

BOLIGTYPE

Enebolig

ENERGIKLASSE

D

INFO ENERGIKLASSE

Energiattest følger vedlagt i prospekt.

STRØMFORBRUK

Selger har avtale om Norgespris.

Det gir en fast strømpris, 40 øre per kilowatttime (ekskl. mva). Avtalen er knyttet til målepunktet (boligen), og ikke personen (selger), og vil dermed følge boligen. Avtalen er med bindingstid. Utgangspunktet er at avtalen vil gjelde ut kalenderåret, likevel slik at første periode vil være fra 1. oktober 2025 til 31. desember 2026.

TOMT

Eiet tomt på 400 kvm.

BESKRIVELSE AV TOMT

Opparbeidet og bebygd. I følge kommunen er tomtegrensene usikre og oppgitt areal kan avvike fra faktiske forhold, se vedlagt kart.

TAKST

Tilstandsrapport datert 03.02.2026. utført av Terje Tollefsen.

BYGGEÅR

1997

BYGGEMÅTE

Eneboligen er oppført i 1997.

Bygningen er fundamentert med såle/plate i støtstøpt betong.

Grunnmuren består av en støpt plate på mark.

Dreneringen er fra byggeåret og består av drensledninger. Overflatevann fra tak er koblet til avløp. Ytterveggene er konstruert med bindingsverk i tre og er utvendig kledd med liggende trepanel. Takkonstruksjonen er et saltak med kvist, bygget i trekonstruksjoner med sperr. Taket er tekket med betongtakstein.

Etasjeskillene i boligen er utført som trebjelkelag.

Boligen har vinduer med 2-lags glass og ytterdører som er fra byggeåret.

SAMMENDRAG SELGERS EGENERKLÆRING

Boligen ble kjøpt i 2010.

Selger har bodd i boligen de siste 12 månedene.

2. Kjenner du til om det er utført arbeid på bad/våtrom?

Ja, kun av faglært

Firmanavn: Er ikke kjent med hvem som har utført arbeidet. Eksen min tok ansvar for alt, det var i 2010.

2.1. Ble tettesjikt/membran/sluk oppgradert/fornyet?

Ja

Beskrivelse: Vet at membran er fornyet i nederste bad fordi der var ingen

9. Kjenner du til om det er/har vært sopp/råteskader/insekter/skadedyr på eiendommen som rotter, mus, maur eller lignende?

Ja

Beskrivelse: Døren til terrassen er råten på nederste del

11. Kjenner du til om det er/har vært utført arbeid på el-anlegget eller andre installasjoner (f.eks. oljetank, sentralfyr, ventilasjon)?

Ja, kun av faglært

Firmanavn: Sola elektro

Beskrivelse: Kjøkkenet

11.1. Foreligger det samsvarserklæring (i henhold til forskrift om elektriske lavspenningsanlegg)?

Ja

16. Kjenner du til om det har vært utført arbeid på terrasse/garasje/tak/fasade?

Ja, av faglært og ufaglært/egeninnsats/dugnad

Firmanavn: Egeninnsats

Beskrivelse: Terrasse

23. Kjenner du til om det foreligger skaderapporter/ tilstandsvurderinger eller utførte målinger?

Ja

Beskrivelse: Tilstandsrapport

REGULERINGS- OG AREALPLANER

Regulert til: Boligbebyggelse. Omdåret er regulert til bolig, park, lekeplass.

Følger reguleringsplan Hålandmarka sør (plan-ID 0089), som er en eldre reguleringsplan. Eiendommen er i planen avsatt til boliger.. 09.02.1984

Følger Kommuneplanens arealdel Kommuneplan for Sola 2023-2040, ikraftttredelse 28.09.2023. 400.2 kvm er i kommuneplanen avsatt til Boligbebyggelse.

Eiendommen berøres av hensynssone H130 - Byggeforsbud samferdselsobjekt i henhold til kommuneplanen.

Utsnitt av reguleringskart med bestemmelser kan ses hos meglerforetaket. Dersom det er ønskelig med

ytterligere opplysninger knyttet til reguleringsforhold så oppfordrer vi interessenter til å kontakte Sola kommune.

OPPVARMING

Elektrisk og vedfyring. Varmepumpe luft til luft.

Varmekilder, slik som ovner, kaminer, peiser, varmpumper og panelovner, følger med uansett festemåte. Frittstående biopøiser/varmeovner og terrassevarmere medfølger ikke. Det følger ikke med varmekilder i rom som ikke har vegg- eller fastmonterte varmekilder på visning.

PARKERINGSFORHOLD

Parkering i dobbelgarasje samt plass til flere biler i gårdsrommet.

VEI/VANN/KLOAKK

Eiendommen er tilknyttet offentlig vei. Offentlig vann og avløp via private stikk- og fellesledninger. Det gjøres oppmerksom på at private ledninger vedlikeholdes for eiers regning. For private fellesledninger er det normalt tilknyttet solidarisk vedlikeholdsplikt.

ADGANG TIL UMLEIE

Eiendommen kan leies ut i sin helhet.

FERDIGATTEST/MIDLERTIDIG BRUKSTILLATELSE

Det ble gitt midlertidig brukstillatelse på bygningen den 20.11.1997 ifølge Sola kommune.

Takoverbygg over hovedinngang og pergola fremgår ikke av godkjente bygningstegninger. Dette er ikke byggemeldt og godkjent av kommunen. Evt. risiko og konsekvenser som følge av pålegg fra kommunen om retting/tilbakeføring etc. overtas av kjøper.

RADONMÅLING

Radon er en usynlig og luktfri gass som ligger nede i grunnen. Det varierer geografisk hvor stor forekomst det er av radon. Det er ikke et krav til måling av radon i bolig, men på generelt grunnlag er dette anbefalt. Ved utleie er det et krav til måling av radon. Det ble krav om radonsperre eller andre forebyggende tiltak mot radon på nybygg 1. juli 2010.

INNHold

1 etasje: Entre/gang, bi-inngang/vaskerom, bad, kjøkken, stue, bod under trapp.

2 etasje: Trapp/gang, 4 soverom*, bad, kott/bod. Hovedsoverommet er opprinnelig loftstue, dette kan enkelt tilbakeføres om ønskelig.

Dobbelgarasje med loft til lagring.

STANDARD

I følge tilstandsrapport:

TG2:

- Drenering på grunn av alder.

- Balkong, terrasse, platting: spredt fukt/råteskade på noen terrassebord, takkonstruksjon på takoverbygg er underdimensjonert og er ikke fagmessig satt opp. Søylar går til bakke og er ikke forankret med fundament og søyle-sko.

- Yttervegger: Det registreres sprekker i fasadene. Det er liten luftespalte mellom ytterkledning og grunnmur noen steder og lufting er redusert. Dette øker risikoen for råte- og fuktskader på både kledning og bakvegg. Lusing/musebånd i nedre

kant av konstruksjon bak kledning observert ved stedvis sjekk. Musetetting med børster på del av kledning. Det kan ikke utelukkes at dprlig kledningsbord må byttes i tiden som kommer.

- Skorstein over tak

Avvik: TG 2 pipe og beslag over tak på grunn av alder.

- Taktekking pga. normal slitasje og at mer enn halvparten av forventet brukstid for tettesjikt er oppbrukt. Det

registreres mose-groing på taket.

- Kjøkken - Overflater og innredning: på grunn av svelling/skade på noen fronter. Fremstår ellers med normal slitasje TG 1.
 - Kjøkken - Avtrekk: fungerer med enkel test. TG 2 settes med bakgrunn av at garantitid er overgått (5 år).
 - Avløpsrør lutfint av kloakk over tak er ikke påvist. Det er foretatt en test med nedspyling i klosett samtidig med sjekk av vannstand i sluk og hvor ingen endring registreres. Lufting av kloakk vurderes med bakgrunn i dette å være ivaretatt. Det er ikke etablert egne stoke-punkter i avløpsanlegget. Rensing av rør kan kun utføres via sanitærinstallasjoner (f.eks. toalett eller sluk).
 - Vannledninger pga. alder.
 - Varmtvannsbereder: Det registreres drypp-lekkasje fra bereder. En utskifting av bereder som følge av alder, er påregnelig i tiden som kommer.
 - Ventilasjon: TG 2 settes med bakgrunn av at garantitid er overgått (5 år).
 - Vaskerom overflater pga. det er registrert høydeforskjell på 2 mm fra topp slukrist til dør mot kjøkken. Water-guard er installert under vaskemaskin og vask. Fallforholdene på gulvet vurderes ikke å være i samsvar med anbefalte løsninger, og dette ansees som et avvik med redusert sikkerhet mot vannspredning.
 - Vaskerom membran, tettesjikt og sluk: pga. alder. Rommet har ikke tilstrekkelig med høydeforskjell fra topp membran til topp sluk.
 - Bad 1 etasje. - Overflater: Del av gulv er flatt uten fall. Etter dusjing kan det bli liggende igjen noe vann på gulv. Bom (hulrom under) i noen av fliser.
 - Bad 1 etasje. - Membran, tettesjikt og sluk pga. alder på tettesjikt.
 - Bad 1 etasje. - Sanitærutstyr: Noe svelling på baderoms-innredning (dette er i liten grad) og skade på emaljert på topp til toalett.
- Utstyr i klosett-cisterne har en forventet brukstid på 15 - 30 år.

TG3:

- Vinduer og dører: enkelte vindu tar i karm og har behov for justering. Terrassedører er trege å lukke. TG3 pga. fukt/råteskade på noen vindu og terrassedør.
- Vaskerom pga. rommet ikke er ventilert.
- Bad 2 etasje: Det er foretatt fukt-søk i tilstøtende klesskap bak dusjkabinett uten å påvise unormale forhold. Membran er ikke tilsluttet slik med klem-ring og tetting er usikker. TG3 bl.a. pga. membran er ikke etablert i våtsoner på vegg i tillegg til alder. Badet fungerer med dagens tilstand, men pga. påviste forhold bør det brukes med forsiktighet og jevnlig kontroll av overflater anbefales. Alternativ montere automatisk vannstoppersystem.

Tekniske installasjoner

- Vannledninger: Hovedstoppekran er plassert i vaskerom/bi-inngang.
- Ventilasjon: Boligen har mekanisk avtrekk.
- Varmtvannstank: En varmtvannsbereder på 198 liter fra 1997 er plassert på gulv i vaskerom.
- Varmesentral: Det er installert en varmepumpe fra 2024.

HVITEVARER

Følgende hvitevarer medfølger: Integrerte hvitevarer, oppvaskmaskin og kjøleskap på kjøkken.

Produkter og installasjoner som medfølger overdras uten noen form for garantier, utover eventuell gjenværende leverandørgaranti.

Tilbehørsliste følger vedlagt i prospekt.

INNBO OG LØSØRE

Medfølger: tv-benk i stue, skap i garasje.

AREALER

BRA - i: 142 m²

BRA - e: 38 m²
BRA totalt: 180 m²
TBA: 39 m²

Bruksareal fordelt på etasje

1. etasje

BRA-i: 79 m² Entre/gang, trapp, bi-inngang/vaskerom, bad, kjøkken, stue og bod under trapp.

BRA-e: 38 m² Garasje og 5 m² gulvareal på loft i garasje med lav takhøyde 14 m².

2. etasje

BRA-i: 63 m² Trapp, gang, 4 soverom og bad. kott/bod.

TBA fordelt på etasje

1. etasje

30 m² Terrasse- og balkongareal

2. etasje

9 m² Terrasse- og balkongareal

ØKONOMI

PRISANTYDNING

Kr. 5 750 000,-

KOMMUNALE AVGIFTER

Kr 15 216,- pr år 2026

INFO KOMMUNALE AVGIFTER

Avgiften fordeles på tolv terminer.

FORMUESVERDI - PRIMÆR

Kr. 1 366 250,- som primærbolig for 2026

INFORMASJON OM FORMUEVERDI

Opplyst formuesverdi er hentet fra boligeiers (selgers) skattekort for inneværende år.

OMKOSTNINGER

kr. 5 750 000,- (Prisantydning)

kr. 143 750,- (Dokumentavgift)

kr. 545,- (Tinglysing skjøte)

kr. 545,- (Tinglysning pantedokument (pr. stk.))

kr. 144 840,- (Omkostninger totalt)

kr. 5 894 840,- (Totalpris inkl. omkostninger)

NB! Regnestykket forutsetter at det kun tinglyses ett pantedokument og at eiendommen selges til prisantydning.

Det tas forbehold om endringer i offentlige avgifter/gebyrer.

Andel fellesgjeld og andel formue overtas av kjøper.

BETALINGSBETINGELSER

Det tas forbehold om endring i offentlige gebyrer. Kjøpesum samt omkostninger innbetales senest per overtagelsesdato. Kjøper er selv ansvarlig for at alle innbetalinger er meglerforetaket i hende til avtalt tid og må selv påse at eventuell bankforbindelse er informert om dette. Innbetaling av kjøpesum skal skje fra kjøpers konto i norsk finansinstitusjon.

SERVITUTTER/RETTIGHETER

På eiendommen er det tinglyst følgende heftelser og rettigheter som følger eiendommens matrikkel ved overskjøting til ny hjemmelshaver:

T124/21/203:

- 01.07.1997 - Dokumentnr: 5003 - Forkjøpsrett på vilkår

Rettighetshaver: SOLA KOMMUNE GJ. I 5 ÅR

- 01.07.1997 - Dokumentnr: 5003 - Erklæring/avtale

Kommunale rettigheter/påbud i henhold til skjøte/festekontrakt

- 30.04.1997 - Dokumentnr: 3279 - Registrering av grunn

Denne matrikkelenhet opprettet fra:

Knr:1124 Gnr:21 Bnr:51

For mer informasjon om erklæringer/tilliggende rettigheter ta kontakt med meglerforetaket.

GRUNNBOKSDATO

23.03.2026

DIVERSE OPPLYSNINGER

DIVERSE

Plantegninger:

Vedlagte plantegninger er ikke i målestokk og derfor kun å anse som skisser.

Notar AS og eiendomsmeglingsforetakene som er en del av Notar-kjeden, har samarbeid med forskjellige foretak som tilbyr produkter eller tjenester i forbindelse med megleroppdraget:

- Søderberg & Partners leverer boligselgerforsikring

- Søderberg & Partners leverer boligkjøpeforsikring

- Overo, leverandør av digitale oppgjørsskjema og overtakelsesprotokoller, tilbyr avtale om strøm, alarm og bredbånd.

Hvilke produkter/tjenester kjøper og selger tilbys i forbindelse med oppdraget, kan variere ut fra hvor i landet eiendommen ligger.

LEGALPANT

Det gjøres oppmerksom på at kommunen kan ha lovbestemt panterett (legalpant) i eiendommen for krav på kommunale avgifter og eiendomsskatt, jf. Panteloven § 6-1.

OVERTAGELSE

Etter avtale. Angi ønsket overtagelse ved budgivningen.

BAKGRUNN FOR OPPLYSNINGER I SALGSOPPGAVEN

Salgsoppgaven er utarbeidet ut ifra opplysninger som er gitt av selger, befaring av eiendommen samt innhenting av nødvendige dokumenter og evt. takst/tilstandsrapport.

SALGSOPPGAVE SIST OPPDATERT

08.05.2026

ANSVARLIG MEGLERFORETAK

Boligspesialisten Stavanger AS
Auglendsveien 14, 4019 STAVANGER. TLF. 400 04 600

MEGLER

Alissa Jørgensen, Partner/Eiendomsmegler MNEF
Epost: alissa@notar.no
Mobil: 909 92 034

MEGLERS VEDERLAG

Prosentprovisjon med 1% av kjøpesum		(inkl. mva.)
Salgstilretteleggelse	kr. 9 900,-	(inkl. mva.)
Oppgjørsgebyr	kr. 7 900,-	(inkl. mva.)
Markedspakke	kr. 18 900,-	(inkl. mva.)
Visninger og overtakelse (pr. stk.)	kr. 2 990,-	(inkl. mva.)
Grunnpakke/Grunnbok/e-tinglysing	kr. 2 500,-	(inkl. mva.)

Direkte utlegg dekkes av selger.

Dersom handel ikke kommer i stand er følgende avtalt om meglerforetakets vederlag: Intet salg - ingen regning. Oppdragsgiver betaler bare hvis det blir salg. Boligselgerforsikring, bygningsrapport, takst og annonsering utover avtalt markedspakke inngår ikke i garantien, men kan bestilles direkte fra leverandør.

VIKTIG INFORMASJON

BOLIGSELGERFORSIKRING

For denne eiendommen er det tegnet boligselgerforsikring.

BOLIGKJØPERFORSIKRING

Kjøper har anledning til å tegne boligkjøperforsikring. Boligkjøperforsikring er en rettshjelpsforsikring som dekker utgifter forbundet med juridisk bistand, fagkyndig uttalelse og saksomkostninger. Forsikringen er valgfri. Se produktark, vedlagt salgsoppgave, for nærmere informasjon og priser.

Forsikringen er meglet fram av Söderberg & Partners og er plassert hos Gar-Bo Försäkring AB. Skadebehandling foretas av Crawford & Company.

SENTRALE LOVER

Eiendommen selges etter reglene i avhendingsloven.

Eiendommen skal overleveres kjøper i tråd med det som er avtalt. Det er viktig at kjøper setter seg grundig inn i alle salgsdokumentene, herunder salgsoppgave, tilstandsrapport og selgers egenerklæring. Kjøper anses kjent med forhold som er tydelig beskrevet i salgsdokumentene. Forhold som er beskrevet i salgsdokumentene kan ikke påberopes som mangler. Dette gjelder uavhengig av om kjøper har lest dokumentene. Alle interessenter oppfordres til å undersøke eiendommen nøye, gjerne sammen med fagkyndig før bud inngis. Kjøper som velger å kjøpe usett kan ikke gjøre gjeldende som mangel noe han burde blitt kjent med ved undersøkelsen. Dersom det er behov for avklaringer, anbefaler vi at kjøper rådfører seg med eiendomsmegler eller en bygnings sakkyndig før det legges inn bud.

Hvis eiendommen ikke er i samsvar med det kjøperen må kunne forvente ut ifra alder, type og synlig tilstand, kan det være en mangel. Det samme gjelder hvis det er holdt tilbake eller gitt uriktige opplysninger om eiendommen. Dette gjelder likevel bare dersom man kan gå ut i fra at det virket inn på avtalen at opplysningen ikke ble gitt eller at feil opplysninger ikke ble rettet i tide på en tydelig måte. En bolig som har blitt brukt i en viss tid, har vanligvis blitt utsatt for slitasje og skader kan ha oppstått. Slik bruksslitasje må kjøper regne med, og det kan avdekkes enkelte forhold etter overtakelse som nødvendiggjør utbedringer. Normal slitasje og skader som nødvendiggjør

utbedring, er innenfor hva kjøper må forvente og vil ikke utgjøre en mangel.

Boligen kan ha en mangel dersom det er avvik mellom opplyst og faktisk areal, forutsatt at avviket er på 2% eller mer og minimum 1 kvm.

Dersom eiendommen har et mindre grunnareal (tomt) enn kjøperen har regnet med, er det likevel ikke en mangel hvis ikke arealet er vesentlig mindre enn det som fremkommer av salgsdokumentene, jf. avhl-3-3.

Ved beregning av et eventuelt prisavslag eller erstatning må kjøper selv dekke tap/kostnader opptil et beløp på kr 10 000 (egenandel).

Dersom kjøper ikke er forbruker selges eiendommen «som den er», og selgers ansvar er da begrenset jf. avhl. § 3-9, 1. ledd 2. pktm. Avhendingsloven § 3-3 (2) fravikes, og hvorvidt en innendørs arealsvikt karakteriseres som en mangel vurderes etter avhendingsloven § 3-8. Informasjon om kjøpers undersøkelsesplikt, herunder oppfordringen om å undersøke eiendommen nøye, gjelder også for kjøpere som ikke anses som forbrukere. Med forbrukerkjøper menes kjøp av eiendom når kjøperen er en fysisk person som ikke hovedsakelig handler som ledd i næringsvirksomhet.

Både kjøper og selger er forpliktet til å signere den standard kjøpekontrakten som er utarbeidet av Notar i forbindelse med eiendomshandler. Kjøpekontrakten kan gjennomgås hos eiendomsmegleren før budet legges inn.

PERSONOPPLYSNINGSLOVEN

Ditt personvern er viktig for Notar og vi er opptatt av å verne om personopplysningenes integritet, tilgjengelighet og konfidensialitet. All behandling av personopplysninger i Notar skal følge det til enhver tid gjeldende personvernregelverket, herunder GDPR og personopplysningsloven. Les mer om dette her: <https://notar.no/personvern.aspx>.

HVITVASKINGSREGLENE

Eiendomsめglere er underlagt lov om hvitvasking og tilhørende forskrift. Etter hvitvaskingsloven er eiendomsめgler pålagt å gjennomføre kundetiltak av både selger og kjøper. Hvis kjøper ikke bidrar til at meglер får gjennomført kundetiltak, og dette fører til at transaksjonen ikke kan gjennomføres eller blir forsinket, misligholder kjøper avtalen med selger. Etter 30 dager anses misligholdet vesentlig, og selger har rett til å heve avtalen og gjennomføre dekningsalg for kjøpers regning.

Dersom det er selger som ikke bidrar til at meglер får gjennomført løpende kundetiltak underveis i oppdraget må eiendomsめgler stanse gjennomføringen av transaksjonen. Selger vil i et slikt tilfelle ha misligholdt sine forpliktelser, og kjøper vil kunne ha et krav mot selger etter avhendingsloven. Hvis kundetiltak ikke lar seg gjennomføre, vil Notar ikke kunne bistå med handelen eller foreta oppgjør.

Kjøper oppfordres til å innbetale kjøpesummen som ikke kommer fra låneinstitusjon, i en samlet innbetaling fra egen konto i norsk bank. Dersom innbetaling likevel må foretas på annen måte, må meglер orienteres med begrunnelse og informasjon om innbetalers navn, før innbetaling av oppgjør.

VEDLEGG

Tilstandsrapport utført av Teft Eiendom A/S v/ Terje Tollefsen datert 03.02.2026, selgers egenerklæring datert 06.02.2026, energiattest, grunnkart, reguleringsplan som følger vedlagt.

Det gjøres oppmerksom på at salgsopp-gaven ikke er komplett uten alle vedlegg. Ta kontakt med meglерforetakets representant dersom du mener at noen av vedleggene mangler.

BUDGIVNING

Det første budet skal inngis skriftlig på Notar sitt budskjema, påført budgivers signatur og vedlagt kopi av legitimasjon. Alternativt kan man legge inn bud elektronisk, ved bruk av "Gi bud" knapp i nettannonse, hvor

budgiver må legitimere seg med BankID. Senere bud kan inngis per e-post eller SMS til megler. Megler skal så snart som mulig bekrefte skriftlig overfor budgiver at bud er mottatt.

Bud som ikke er skriftlig, eller som har en kortere akseptfrist enn til kl. 12.00 første virkedag etter siste annonserte visning, vil ikke bli formidlet til selger. Et bud er bindende for budgiver frem til angitt akseptfrist.

Bestemmelser om budgivning gitt i medhold av eiendomsmeglingsloven § 6-8 kommer til anvendelse ved utførelsen av Oppdraget. For å sikre en forsvarlig gjennomføring av budrunden, stiller Notar krav til frister ved budgivningen. Bud skal ikke ha en akseptfrist på mindre enn 30 minutter fra budet inngis. Bud med kortere akseptfrist enn 30 minutter kan avvises.

Selger står fritt til å forkaste eller akseptere ethvert bud. Selger må skriftlig akseptere budet før budaksept kan formidles til budgiver.

Fra og med 01.07.25 ble det ikke lenger være lovlig å legge inn hemmelige bud. Megler kan dermed ikke formidle bud med forbehold om at budet eller forbehold i budet skal holdes skjult (hemmelig) for andre budgivere og interessenter.

Kopi av budjournal skal gis til kjøper og selger uten ugrunnet opphold etter at handelen er kommet i stand. Alle som har inngitt bud på eiendommen kan kreve kopi av budjournalen i anonymisert form etter at budrunden er avsluttet.

For øvrig vises det til "Forbrukerinformasjon om budgivning" som er inntatt i salgsoppgaven.

Plantegning 1. etasje

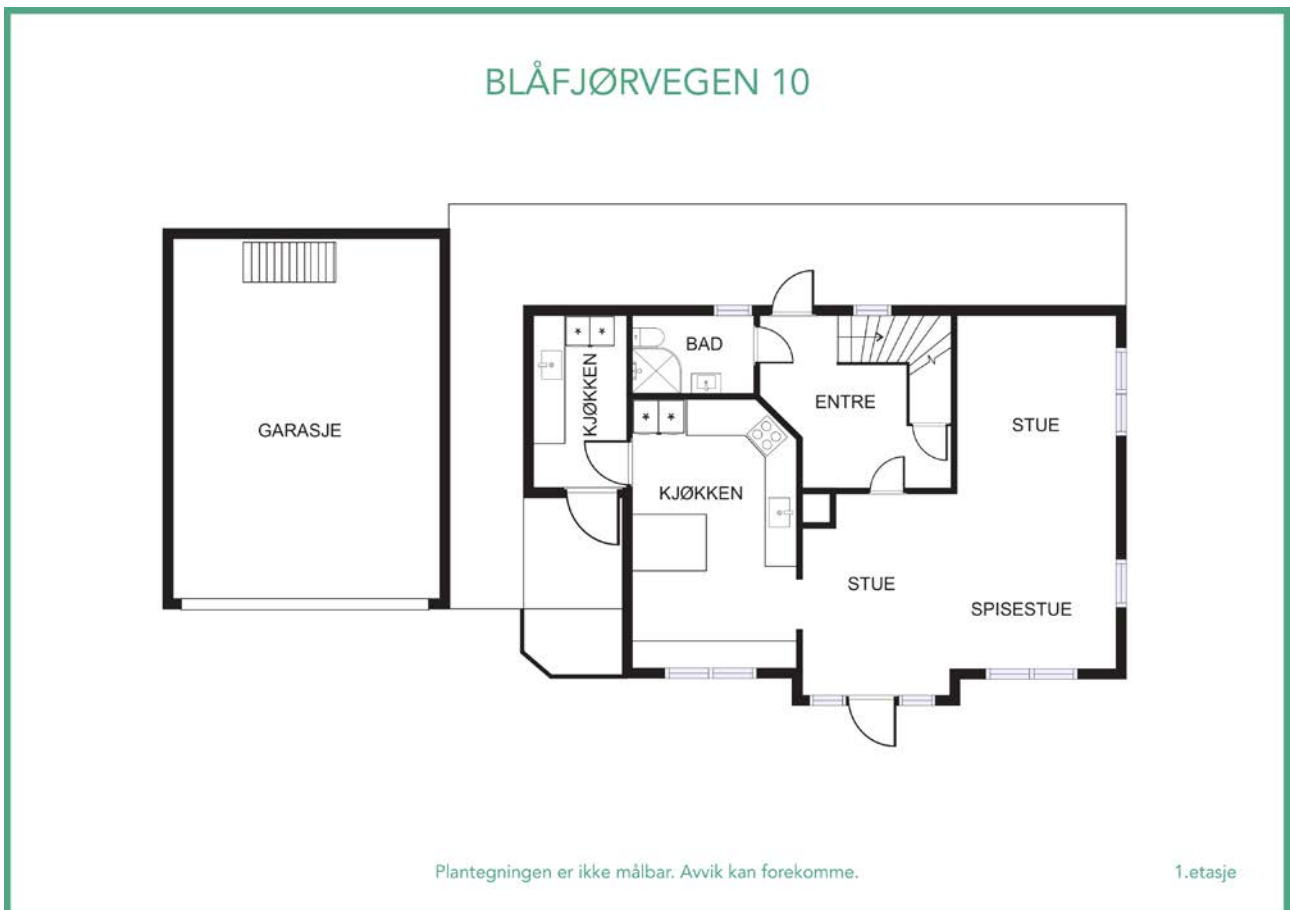

Plantegning 2. etasje

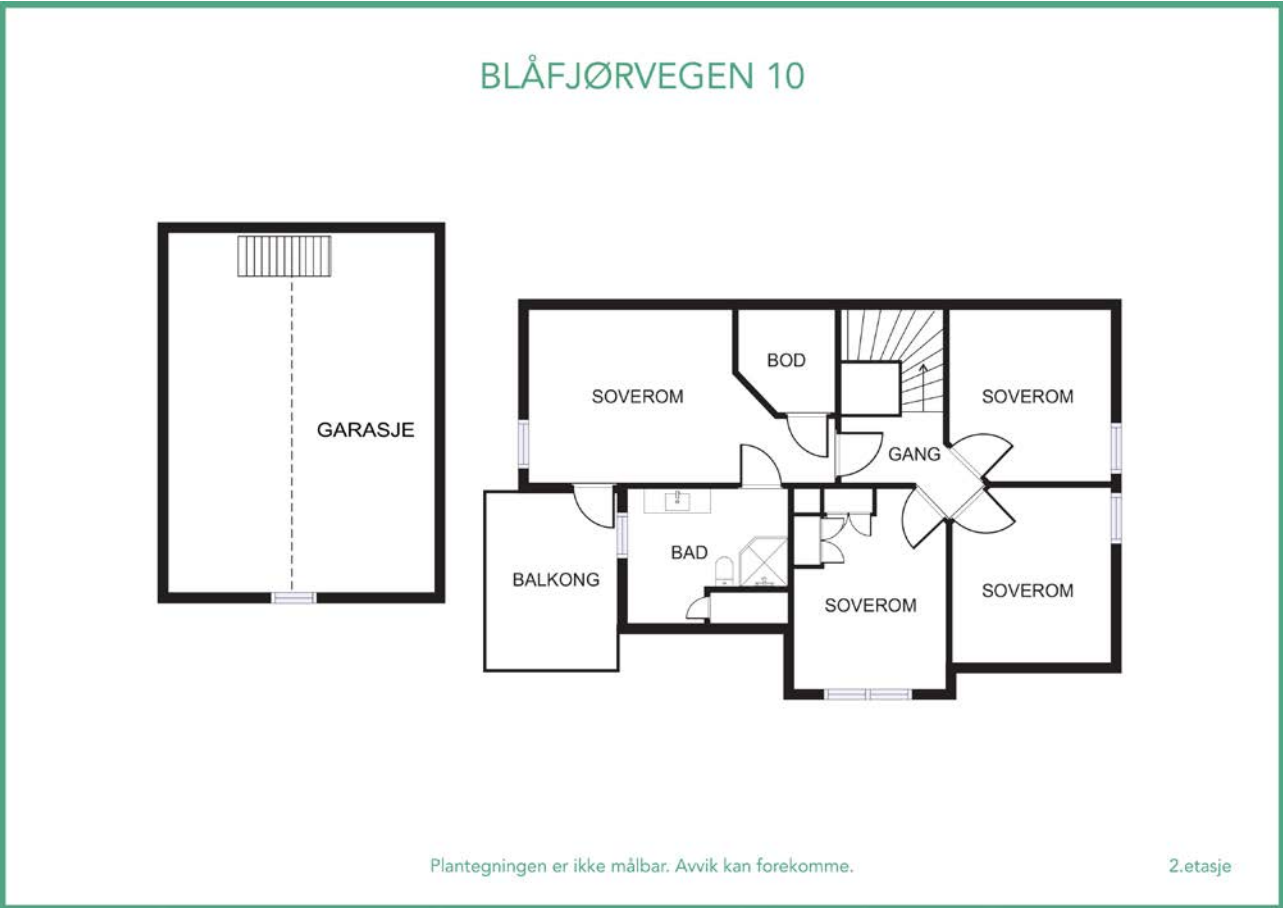

Denne boligen vil jeg gjerne ha!

Hva nå?

1 - KONTAKT MEGLER

Registrer din interesse og megleren holder deg oppdatert.

2 - HA FINANSIERING PÅ Plass

Undersøk med banken hvor mye du kan få i lån, og be om evt. finanseringsbevis.

3 - UNDERSØK BOLIGEN

Før det legges inn bud på eiendommen oppfordres budgiver til å sette seg inn i all relevant informasjon om eiendommen, herunder eventuell salgsoppgave og teknisk rapport med alle vedlegg.

4 - BUDGIVNING

Dersom du ønsker å by kan første bud gis via GI BUD-knappen på hver eiendom, eller du kan fylle ut budskjema som leveres/sendes til megler. Påfølgende bud må også være skriftlige, men kan i tillegg gis via SMS eller epost. Se forbrukerinformasjon om budgivning i prospekt.



Vedlegg

BLÅFJØRVEGEN 10

Tilstandsrapport utført av Teft Eiendom A/S v/ Terje Tollefsen datert 03.02.2026, selgers egenerklæring datert 06.02.2026, energiattest, grunnkart, reguleringsplan som følger vedlagt.

Det gjøres oppmerksom på at salgsoppgaven ikke er komplett uten alle vedlegg. Ta kontakt med meglerforetakets representant dersom du mener at noen av vedleggene mangler.

Blåfjørvegen 10

4053 RÆGE

Tilstandsrapport

Eierskifte

Boligtype: Selveier enebolig

Byggeår: 1997

BRA: 180 m²

BRA-i: 142 m²

Rapportdato: 3.2.2026 (Gyldig til 3.2.2027)



Samlet vurdering

TG-0

2

TG-1

5

TG-2

16

TG-3

3

TG-IU

0

 **Supertakst**

GNR: 21 BNR: 203

Terje Tollefsen
Tefte Eiendom A/S

terje@tefteiendom.no
91174769

Blåfjørvegen 10
4053 Ræge

1. Tilstandsgradene

TG-0

Tilstandsgrad 0: Ingen avvik

Bygningsdelen skal være tilnærmet ny, ikke vise tegn på slitasje og det skal være lagt frem dokumentasjon på faglig god utførelse. Det er ingen merknader til delen.

TG-1

Tilstandsgrad 1: Mindre eller moderate avvik

Bygningsdelen skal bare ha normal slitasje, og strakstiltak skal ikke anses som nødvendig. Graden kan også brukes når delen er ny, men der dokumentasjon på faglig god utførelse mangler.

TG-2

Tilstandsgrad 2: Bygningsdelen har vesentlige avvik

Bygningsdelen skal enten ha feil utførelse, en skade eller symptomer på skade, sterk slitasje eller nedsatt funksjon. Graden gis når bygningsdelen trenger vedlikehold eller tiltak i nær fremtid. Graden skal også brukes når delen er gammel og det er grunn til å varsle om faren for skader på grunn av alderen, eller når det er grunn til å overvåke delen spesielt på grunn av fare for større skader eller følgeskader

TG-3

Tilstandsgrad 3: Store eller alvorlige avvik

Bygningsdelen har kraftige symptomer på forhold som man må regne med trenger utbedring straks eller innen kort tid. Graden skal også brukes ved påvist funksjonssvikt eller sammenbrudd

TG-IU

Tilstandsgrad ikke undersøkt (TGIU) skal kun brukes unntaksvis. Eksempler kan være snødekket tak eller krypkjeller uten inspeksjonsmulighet på undersøkelsestidspunktet; eller bygningsdelen eller arealet eller rommet er ikke tilgjengelig for inspeksjon på tidspunktet for analysen. Dersom TGIU omfatter særlig fuktutsatte konstruksjoner, skal dette angis særlig.

2. Om rapporten

Om rapporten

Tilstandsrapporten er utarbeidet i henhold til forskrift til avhendingslova (Tryggere bolighandel) av 8. juni 2021 nr. 1850, slik forskriften er endret ved forskrift av 16. desember 2025 nr. 2614. Tilstandsgrader i rapporten er fastsatt i tråd med kriteriene i NS 3600:2018

Formålet med rapporten er å kartlegge boligens tekniske tilstand med tanke på behov for tiltak, samt å vise resultatene av en utført tilstandsanalyse for å bidra til økt trygghet og redusert konfliktnivå ved eierskifte.

Rapporten erstatter ikke selgers opplysningsplikt eller kjøpers undersøkelsesplikt ved eierskifte. Tilstandsrapporten gir en beskrivelse og vurdering av byggverk og bygningsdeler som bygningsakkyndig har observert, og som har betydning ved eierskifte. Tilbakeholdt eller uriktig informasjon som har betydning for vurderingen, er ikke bygningsakkyndig sitt ansvar. Rapporten gir normalt ingen vurdering av boligens tilbehør, som hvitevarer, brunevarer og annet inventar. Dette gjelder også om tilbehøret er integrert.

Struktur og referansenivå

Normalt vil referansenivået være byggeskikken og tilstanden ved byggeåret for boligen eller bygningsdelen. Rapporten beskriver avvik, altså en tilstand som er dårligere enn referansenivået. Rapporten framhever normalt ikke positive sider ved boligen ut over det som kommer frem av tilstandsgraden på rom og bygningsdeler.

Ved tilstandsgrad 0 og 1 gis det normalt ingen begrunnelse for valg av tilstandsgrad, fordi bygningen eller bygningsdelen da bare har normal slitasje.

Hvis et rom eller en bygningsdel gis tilstandsgrad 2 eller 3 skal den bygningsakkyndige redegjøre for årsaken til og konsekvensen av dette. Den bygningsakkyndige skal også gi et sjablongmessig anslag på hva det vil koste å utbedre rom eller bygningsdeler som gis tilstandsgrad 3.

Takstrapporten

Kunden/rekvirenten skal lese gjennom dokumentet før bruk og gi tilbakemelding til den bygningsakkyndige hvis det finnes feil/mangler som bør rettes opp. Rapporten kan ikke være eldre enn 1 år på det tidspunkt kjøperen binder seg til å kjøpe boligen. Ved utgått rapport bør bygningsakkyndig kontaktes for ny befaring og oppdatering.

Supertakst AS samarbeider med Vendu AS, som utvikler tjenester som bidrar til en trygg bolighandel og et bærekraftig bolighold. For å kunne gjøre dette benyttes det tilstands- og eiendomsinformasjon fra rapporten. Les mer om tjenestene og få tilgang til å avstå fra bruk av dine data ved å gå til denne nettsiden: <https://samtykke.vendu.no/39579>

Dokumentasjon på håndverkertjenester

Dersom det har vært utført reparasjoner, vedlikehold, installasjoner, ombygging eller lignende i boligen de siste fem årene, og arbeidet er utført av kvalifiserte håndverkere, skal den bygningsakkyndige be eieren dokumentere bruken av kvalifiserte håndverkere. Som dokumentasjon regnes blant annet skriftlig bekreftelse fra den eller de håndverkerne som ble brukt.

Hvordan undersøkelsene skal skje

Med mindre det fremgår at et rom eller en bygningsdel skal undersøkes med målinger, at det skal bores hull, at det skal stikkes i treverk eller annet, skal den bygningsakkyndige basere sine undersøkelser på det som er synlig. Den bygningsakkyndige skal flytte på tepper, møbler og annet inventar når det er nødvendig for å komme til det rommet eller den bygningsdelen som skal undersøkes. Dette gjelder likevel ikke for særlig tunge møbler og inventar, når disse ikke skjuler vesentlige installasjoner eller innretninger, og det heller ikke er andre grunner til å mistenke at flytting vil kunne avdekke vesentlige forhold.

3. Rapportsammendrag

Alle bygningsdeler med tilstandsgrad TG2, TG3 eller TGIU (ikke undersøkt) er oppsummert nedenfor. Feltet Begrunnelse gir en kort forklaring på hvorfor tilstandsgraden er satt, og er ment som et forenklet sammendrag. Utfyllende vurderinger finnes i hovedrapporten.

Utvidet el-kontroll

En utvidet el-kontroll anbefales ved eierskifte.

Bygningsdeler med TG3

Bygningsdel	Oppsummert begrunnelse for tilstandsgrad
Vinduer og dører	TG 3 på grunn av fukt/råteskade på noen vindu og terrasse-dør.
Våtrom: Vaskerom. - Ventilasjon	Rommet er ikke ventilert og tilfredsstillende ikke krav til våtrom. Manglende ventilering medfører til en økt og uønsket fuktbelastning i rommet og dårlig inneklima.
Våtrom: Bad 2 etasje. - Våtrom	TG 3 på grunn av membran er ikke etablert i våt-soner på vegg, tettesjikt er utdatert og kan ikke forventes være tett.

Bygningsdeler med TG2

Bygningsdel	Oppsummert begrunnelse for tilstandsgrad
Drenering	Over halvparten av forventet funksjonstid er nådd. TG 2 settes på grunn av alder.
Balkong, terrasse, platting	TG 2 på grunn av blant annet spredt fukt/råteskade på noen terrassebord, takkonstruksjon på takoverbygg er underdimensjonert og er ikke fagmessig satt opp. Søylar går til bakke og er ikke forankret med fundament og søyle-sko.
Yttervegger	TG 2 på grunn av noen steder er det liten av stand mellom kledning og konstruksjoner.
Skorstein over tak	TG 2 pipe og beslag over tak på grunn av alder.
Taktekking	TG 2 gis med bakgrunn i normal slitasje og at mer enn halvparten av forventet brukstid for tettesjikt er oppbrukt.
Kjøkken - Overflater og innredning	TG 2 på grunn av svelling/skade på noen fronter. Fremstår ellers med normal slitasje TG 1.
Kjøkken - Avtrekk	TG 2 settes med bakgrunn av at garantitid på avtrekk er overgått (5 år).
Avløpsrør	TG 2 på grunn av avløpsrør og sluker har overgått over halvparten av sin forventet brukstid.
Vannledninger	Vannledninger/blandebatteri som er fra byggeår har nådd en alder som tilsier at skader/lekkasjer kan oppstå.

Bygningsdel	Oppsummert begrunnelse for tilstandsgrad
Varmtvannsbereder	TG 2 på grunn av det registreres drypp-lekkasje fra bereder og bereder har overgått sin forventet brukstid.
Ventilasjon	TG 2 settes med bakgrunn av at garantitid for avtrekk er overgått (5 år).
Våtrom: Vaskerom. - Overflater	Det er registrert en høydeforskjell på 2 mm fra topp slukrist til dør mot kjøkken. Water-guard er installert under vaskemaskin og vask. Fallforholdene på gulvet vurderes ikke å være i samsvar med anbefalte løsninger etter NS 3600, og dette anses som et avvik med redusert sikkerhet mot vannspredning.
Våtrom: Vaskerom. - Membran, tettesjikt og sluk	Våtrom har overgått sin forventet brukstid. Membran og klemring er synlig i sluk. Tilstandsgrad 2 er satt med bakgrunn i alder på tettesjikt og derav økt risiko for lekkasjer.
Våtrom: Bad 1 etasje. - Overflater	TG 2 på grunn av blant annet del av gulv er flatt uten fall. Etter dusjing kan det bli liggende igjen noe vann på gulv. Bom (hulrom under) i noen fliser og riss i noen fuger.
Våtrom: Bad 1 etasje. - Membran, tettesjikt og sluk	Tilstandsgrad 2 er satt med bakgrunn i alder på tettesjikt og derav økt risiko for lekkasjer.
Våtrom: Bad 1 etasje. - Sanitærutstyr	TG 2 på grunn av noe svelling på baderoms-innredning (dette er i liten grad) og skade på emaljert på topp til toalett.

Lovlighet / HMS

Avvik fra dagens forskrift på høyde og åpninger i rekkverk til balkong/terrasse/utvendig trapp

Rekkverk på balkong/terrasse/utvendig trapp har lavere høyde enn det som kreves etter dagens forskriftskrav. Forholdet tilfredsstiller ikke gjeldende sikkerhetsnivå. For lav rekkverkshøyde gir økt risiko for fallulykker, med fare for alvorlig personskade.

Det er manglende og/eller feil/skader på snøfanger

Det er ikke montert snøfanger.

Manglende snøfanger øker risikoen for personskade og skade på bygningsdeler, kjøretøy og installasjoner ved snø- og isras fra tak. Forholdet tilfredsstiller ikke dagens sikkerhetsnivå og kan medføre ansvar for eier ved ulykker.

Etter byggeteknisk forskriftskrav tilbake til 1969 er det krav til snø-fangere på yttertak.

4. Informasjon om oppdraget

Befaringsdato
3.2.2026

Rapportdato
3.2.2026

Hjemmelshavere

Navn: **Irma Marjo Van Wijk**

Tilstede ved inspeksjon: **Ja**

Er selgers egenerklæring fremlagt og gjennomgått av bygnings sakkyndig? **Nei**

Det kan være avvik mellom egenerklæring og takstmannens registreringer.

Ved evt. avhending av eiendommen gjøres det oppmerksom på selger opplysningsplikt og kjøpers undersøkelsesplikt iht. lov om avhending av fast eiendom.

Informasjon om bygnings sakkyndig

Navn: **Terje Tollefsen**

Telefon: **91174769**

Firma: **Teft Eiendom A/S**

Epost: **terje@tefteiendom.no**

Tittel:

Adresse: **Brannstasjonsveien 8, 4312 Sandnes**

Profesjonsansvarsforsikring: **if**



Om bygnings sakkyndig:

Denne rapporten er utarbeidet av en uavhengig bygnings-sakkyndig uten bindinger til andre aktører i eiendomsbransjen. Bygnings- sakkyndig har verken et ansettelsesforhold til, eller økonomisk interesse i sin oppdragsgivers virksomhet. Teft Eiendom er et selskap innen bygg og eiendom, med taksering - tilstandsrapport eierskifte som hovedfelt. Selskapet drives av Terje Tollefsen, som har flere års erfaring innen bygg og anlegg. Han er utdannet byggmester og er bygning-sakkyndig. Han er sertifisert til tilstandsrapport, skadetakst og verditakst.

Egne premisser:

Det skal settes et anslag på på utbedringskostnader for alle TG 3 i rapporten

Utbedringskostnadene er et forsiktig anslag basert på bygningsdelen standard og kvalitet med utgangspunkt i registrert avvik og angitte tiltak i rapporten. Anslaget er gitt på generelt grunnlag og må ikke forveksles med et pristilbud fra en håndverker. Det kan foreligge avvik og tiltak som ikke kommer frem av rapporten. Endelig kostnad avhenger blant annet av valg av standard, og markedspris på materialer og tjenesteyter.

Boligkjøper anses å kjenne til forholdene som er omtalt egenerklærings-skjemaet. Disse forholdene kan ikke gjøres gjeldende som feil eller mangler senere. Tilleggs-bygg slik som garasje er ikke tilstands-vurdert, selv om det er gitt en enkel beskrivelse av disse på grunn av areal-måling.

Informasjon om boligen

Adresse: **Blåfjørvegen 10, 4053 Ræge**

Kommunen: **1124**

Gårdsnr: **21**

Bruksnr: **203**

Festenr:

Seksjonsnr:

Andelsnr:

Leilighetsnr:

Byggeår: **1997 - Ref. Eiendomsverdi.**

Boligtype: **Selveier enebolig**

Generell beskrivelse av boligen:

OM TOMTEN

Nærmest flat tomt. Belegningsstein i gårdsrom.

Uteareal med terrasse/platting og grøntareal beplantet med plen.

OM BYGGEMETODEN

Såle/plate med i sted-støpt betong.

Yttervegger med bindingsverk i trekonstruksjoner som utvendig er kledd med trepanel.

Etasjeskille med trebjelkelag. Vindu med dobbelt glass. Saltak med kvist tekket med takstein.

INNVENDIGE OVERFLATER

1 Etasje. Fliser og laminat på gulv. MDF plater og malte flater på vegg. Tak - takplater 60 X120 cm.

2 Etasje. Belegg på gulv. Malt vegg. Trepanel i skrå-tak og tak.

OPPVARMING

1 Etasje. Elektrisk. Varmekabler på alle gulv. Varmepumpe. Vedovn i stue.

2 Etasje. Elektrisk. Stråleovn på bad.

PARKERING

Parkering i garasje og gårdsrom.

VESENLIGE FORANDRINGER ETTER BYGGEÅR

2024 - ny varmepumpe. Installert 2025.

KONLUSJON

Boligmassen fremstår i hovedsak som fra byggeåret og bærer preg av normal slitasje. Det gjøres oppmerksom på at noen elementer har passert normal forventet levetid, slik at vedlikehold/utbedring må påregnes i tiden som kommer. Forøvrig vises til beskrivelser og vurderinger for de enkelte bygningsdeler i rapporten.

KONKLUSJON TILSTAND

Det er registrert 3 stk. TG 3 og 16 stk. TG 2 i rapporten.

Tilstands-grad er gitt på grunn av blant annet alder etter levetids-tabell og tilstand. Møbler og fast inventar er ikke flyttet på for besiktigelse av vegg og gulv flater. Sprekker i gulv, vegg og tak kan forekomme. Vær oppmerksom på at det som regel vil være diverse mindre hull i overflater etter bilder/hyller etc, og noe misfarge/skjolder hvor bilder, hyller/ møblelement etc har vært plassert. På gulv vil det som regel være diverse slitasje, og noe misfarge/riper og lignende hvor møblelement har vært plassert. Dette er normalt i en fraflyttet boenhet, og slike mindre "avvik" er å anse som normalt. Anbefaler å lese rapporten i sin helhet.

5. Arealinformasjon

Arealmålingen er basert på Norsk standard 3940:2023 Areal- og volum-beregninger av bygninger. Arealet gjelder for tidspunktet da boligen ble målt. Rommene kan være måleverdige selv om bruken er i strid med byggtetnisk forskrift

Arealet beskriver boligens bruksareal i tre definerte kategorier:

Internt bruksareal	BRA-i	Bruksareal innenfor boenhetens omsluttende vegger. Bruksenheten kan bestå av flere boenheter.
Eksternt bruksareal	BRA-e	Bruksareal av rom som tilhører boenheten med adkomst via fellesarealer eller utvendig adkomst. Veggareal mellom BRA-i og BRA-e legges til BRA-e hvis dette ligger vegg i vegg.
Innglasset balkong	BRA-b	Innglassede balkong tilknyttet boenheten. Veggareal mellom innglasset balkong og annet bruksareal tillegges areal innglasset balkong.

Terrasse- og balkongareal (TBA) dekker areal som åpne balkonger, altaner og verandaer. Dette arealet vil ikke bli inkludert i boligens bruksareal.

Ikke måleverdige arealer som skyldes skråtak eller lav himlingshøyde (ALH) kan opplyses som tilleggsinformasjon. Slike arealer skal ikke oppføres alene, men skal alltid opplyses sammen med korrekt målt BRA. BRA og ALH kan summeres, og utgjør boligens gulvareal (GUA).

For mer informasjon se her: <https://eiendomnorge.no/nyheter/viktig-informasjon-om-arealmaling-article2588-919.html>

Bygning: Hovedbygg

Hovedareal

Etasje	BRA	BRA-i (internt bruksareal)	BRA-e (eksternt bruksareal)	BRA-b (Innglasset balkong)	TBA (terrasse- og balkongareal)
1. etasje	117	79 Romfordeling: Entre/gang, trapp, bi-inngang/vaskerom, bad, kjøkken, stue, bod under trapp.	38 Romfordeling: Garasje 38 , 5 m2. Gulvareal på loft i garasje med lav takhøyde 14 m2.	0	30
2. etasje	63	63 Romfordeling: Trapp, gang, 4 soverom, bad. kott/bod.	0	0	9
Totalt m²	180	142	38	0	39

Kommentar til arealberegning

Arealmålingen er utført med laser. Det gjøres oppmerksom på at areal til innervegger, kanaler og rør-gjennomføringer er tatt med i arealet. Takhøyde målt i stue 2, 4 m. Platting ved inngang 6 m2. Terrasse/platting med adkomst fra stue og utvendig 24 m2. Garasje er målt til 38, 5 m2. Takhøyde målt i gang 2 etasje 2, 41 m. Balkong med adkomst fra soverom 2 etasje 9 m2.

6. Hovedrapport

6.1 Drenering

Type grunnmur?	Støpt plate på mark
Er bygningen utsatt for tilsig av overflatevann (terrengfall inn mot boligen)?	Nei
Er kontrollert bortledning av vann fra taknedløp ved grunnmur mangelfull?	Nei
Oppsummering av drenering	TG-2
<p>Terreng er relativt flatt rundt boligen. Ref, midlertidig brukstillatelse 20. 11. 1997. må terreng planeres med fall fra boligen. Det er viktig at terrenget har hellingsgrad ut fra grunnmuren. Overflatevann skal hurtigst mulig vekk for å unngå unødige fuktbelastninger på utvendig fuktsikring og drenering. Ideelt bør det i en avstand på ca 3 meter være god helling vekk fra husets grunnmur. Overflatevann fra tak er tilkoblet avløp.</p> <p>Vurderingen er foretatt med utgangspunkt i elementets etableringsår og en skal være oppmerksom på at drenering også er en bygningsdel som har en naturlig aldrings-messig slitasje med en normal levetid. Videre den begrensning at selve dreneringen ligger under bakkenivå og er ikke tilgjengelig for inspeksjon. På bakgrunn av dette forutsettes det at dreneringens utførelse er i.h.t. gjeldende anvisninger.</p> <p>MERKNAD Drenssystem med drensledninger har en forventet brukstid på 20 - 60 år. Over halvparten av forventet funksjonstid er nådd. TG 2 settes på grunn av alder.</p>	
Anbefalte tiltak / ytterligere undersøkelser anbefales	
Det anbefales drensledning spyles med intervall på 1 - 5 år eventuelt kontrolleres med kamera.	

6.2 Grunnmur og fundament

Type Fundament/Grunnmur	Plate på mark
Type byggegrunn	Ukjent byggegrunn
<p>Nedgravd fundament er ikke synlig for inspeksjon. Grunnforholdene er ikke dokumentert. Boligen er sannsynligvis fundamentert på komprimerte masser av fjell, morene, sand, grus og leire. Fundamenteringen er ikke vurdert da den ligger under bakkenivå.</p>	
Er det påvist sprekker/riss eller skader?	Nei
Oppsummering av grunnmur og fundament	TG-1
<p>Ovennevnte vurderingspunkter er undersøkt uten at det er funnet nevneverdige avvik i forhold til det som kan forventes ut ifra alderen. Det registreres mindre riss i grunnmur. Dette er ikke uvanlig og vurderes ikke å ha vesentlig konstruksjonsmessig betydning slik dette fremstår i dag.</p>	

6.3 Balkong, terrasse, plating



Type Plating, Terrasse, Balkong

Plating ved bi-inngang bygget i trekonstruksjoner dekket med terrassebord og fliser.
Terrasse/plating med adkomst fra stue og utvendig. Balkong med adkomst fra soverom 2 etasje.

Er det gjennomført arbeider etter opprinnelig byggeår? Ja

Noen dårlige terrasse-bord er byttet etter behov,

Er det synlig tegn på skjevheter/konstruksjonssvikt? Ja

Er det tegn på sopp/råteskader i treverk eller skader i betong? Ja

Er balkong / terrassen tekket? Nei

Oppsummering av balkong, terrasse, plating

TG-2

Ved enkel nivellering på terrasse/plating ved stue er det målt en høydeforskjell på 3 cm. TG 2 på grunn av blant annet spredt fukt/råteskade på noen terrassebord, takkonstruksjon på takoverbygg er underdimensjonert og er ikke fagmessig satt opp. Søylar går til bakke og er ikke forankret med fundament og søyle-sko.

Anbefalte tiltak / ytterligere undersøkelser anbefales

Utbedring/gjennoppbygging kan vurderes. Terrasse/balkong fremstår som slitt. Normaltid for reparasjon av balkong/terrasse 15 - 30 år.

6.4 Vinduer og dører



Beskrivelse

Vinduer med 2-lags glass. Ytterdør fra byggeår.
Innvendige dører med lett-dører uten pakninger i karm.

Er det gjennomført arbeider etter opprinnelig byggeår? Ukjent

Vindu og ytterdører er fra byggeår.

Er det påvist punkterte eller sprukne glass? Nei

Er det påvist værslitte karmar, fukt-skader eller råteskader? Ja

Er det ved stikkprøver registrert avvik ved åpne/lukkemekanismen? Ja

Er det påvist avvik ved utvendig tetting som beslag, vannbord, og omramming? Nei



Oppsummering av vinduer og dører

TG-3

Enkelte vindu tar i karm og har behov for justering. Terrasse-dører er trege å lukke.

TG 3 på grunn av fukt/råteskade på noen vindu og terrasse-dør.
Tetting rundt vindu er skjult i konstruksjon og er ikke tilgjengelig for kontroll.
Vindu og dører fremstår ellers som vær-slitt.

Vinduer og dører er for øvrig i slutten av forventet brukstid. . Det vil være større risiko for punktering av glass og større behov for vedlikehold i tiden som kommer. Vinduer har en forventet tid for utskifting på 20 - 40 år. Tredører/aluminiumsdører har en forventet tid for utskifting på. Kort/middels/lang - 20/30/40 år.



Anbefalte tiltak / ytterligere undersøkelser anbefales

Det gjøres oppmerksom på at vindu og ytterdører har overgått sin forventet brukstid.
Bytte av vindu og dører må påregnes i tiden som kommer.

Prisoverslag for bytte av vindu på bakkeplan pr stk. 15000 - 20000 kr.
Prisoverslag for bytte av vindu 2 etasje pr stk. 25000 - 30000 kr.

Prisoverslag er sjablongmessig og kun for bytte av 4 stk, vindu og terrasse-dør. Det må påregnes vedlikehold/vask og overflatebehandling. Tiltak/bytte av vindu vurderes deretter.



Kostnadsestimat

100 000 - 200 000

6.5 Yttervegger



Type fasade	Liggende kledning
Yttervegger med bindingsverk bygget etter standard fra byggeår og vil ikke ha samme tetthet og tykkelse på isolasjon som dagens standard.	
Er det gjennomført arbeider etter opprinnelig byggeår?	Ukjent
Er det påvist skjevheter/riss/sprekker/setninger?	Ja
Er det påvist fuktskade/sopp/råte eller slitt overflate?	Ja
Er det liten eller ingen lufting av kledningen?	Ja
Er det manglende musetetting i nedkant av kledning/plater?	Ja

Oppsummering av yttervegger

TG-2

Det registreres sprekker i fasadene. Det er liten luftespalte mellom ytterkledning og grunnmur noen steder og lufting er redusert TG 2. Dette øker risikoen for råte- og fuktskader på både kledning og bakvegg. Lusing/musebånd i nedre kant av konstruksjon bak kledning observert ved stedvis sjekk. Musetetting med børster på del av kledning.

Ytterkledning er stort sett i god stand med normal slitasje alder tatt i betraktning.

MERKNAD

Trekledning har en forventet tid for utskifting på 20 - 50 år.

Forventet levetid på kledning kan variere etter klima og tidligere utført vedlikehold.

Anbefalte tiltak / ytterligere undersøkelser anbefales

Det kan ikke utelukkes at dårlig klednings-bord må byttes i tiden som kommer.

6.6 Skorstein over tak



Inspisert fra

Fra bakken

Totalvurdering av skorstein over tak

TG-2

TG 2 pipe og beslag over tak på grunn av alder. Takhøyde på pipe over tak vurderes som tilstrekkelig ved visuell besiktigelse fra bakke.

Anbefalte tiltak / ytterligere undersøkelser anbefales

Takbeslag, inkludert pipebeslag, bør inspiseres årlig og tiltak vurderes deretter. Generelt kan man forvente at beslag har en levetid på 20-30 år, avhengig av materialkvalitet og lokale værforhold.

6.7 Takkonstruksjon og loft



Type takkonstruksjon

Saltak

Saltak med sperr og kvist bygget i trekonstruksjoner.

Type loft

Kaldtloft

Utvendig inspeksjon

Fra bakken

Er det registrert symptom på svekkelser/vesentlige skjevheter/nebøyninger i konstruksjonen?

Nei

Er det manglende eller utilstrekkelig lufting av konstruksjonen?

Nei

Er det tegn til fukt fra lekkasjer eller kondensering på innvendige overflater?

Nei

Er det tegn til sopp/råte eller spor etter treskadeinnspekt?

Nei

Er det tegn på utilstrekkelig tetting rundt gjennomføringer i konstruksjonen?

Ikke kontrollerbart



Saltak med sperr og drager i møne.



På grunn av manglende tilgang er ikke rørgjennomføringer i takkonstruksjon utført TG-IU.



Takkonstruksjon er luftet med luftespalte mellom isolasjon og su-tak.

Totalvurdering av takkonstruksjon og loft

TG-1

Takkonstruksjon, visuelt undersøkt fra bakkeplan og kontrollert fra 2 etasje og kaldt loft. Konstruksjonen fremstår stabil på befaringsdagen, det ble ikke avdekket vesentlige ned-bøyninger, eller synlige svekkelser ved konstruksjonen. Normaltid for reparasjon. Utskifting av ødelagte deler 40 - 80 år.

6.8 Takteking



Type takkonstruksjon	Saltak
Saltak med kvistet.	
Type tekking	Betongstein
Inspisert fra	På tak
Er det gjennomført arbeider etter opprinnelig byggeår?	Nei
Taktekking er fra byggeår.	
Er det registrert skader, deformasjoner eller begroing på taktekingen?	Ja
Er det synlige avvik på beslag/inndekning rundt pipe og andre takgjennomføringer?	Ikke kontrollert
Har tekkingen nådd en alder som gir økt risiko for skader eller følgeskader?	Ja

Oppsummering av taktekkning

TG-2

Siden taket (takkonstruksjon, taktekkning og skorstein) kun er observert fra balkong, er vurderingen begrenset av dette. Det er ikke sikkerhetsmessig forsvarlig å bevege seg ut på taket. Selv om det ikke er avdekket skader under befaringen, betyr ikke dette at det ikke foreligger skader som en besiktigelse på taket kan avdekke. Kontrollen er kun utført fra bakkenivå. Det er derfor ikke foretatt kontroll av alle beslag og overganger.

Tilstand til tekkning, lekter, underlags-papp, beslag vurderes etter alder og forventet gjenstående levetid. TG 2 gis med bakgrunn i normal slitasje og at mer enn halvparten av forventet brukstid for tettesjikt er oppbrukt. Det registreres mose-groing på taket. Dette reduserer levetiden på tekkning. Betongtakstein en forventet levetid på 10 - 40 år. Ved omlegging 30 - 60 år. Utvendige beslag 15 - 35 år.

Anbefalte tiltak / ytterligere undersøkelser anbefales

Det anbefales årlig kontroll av taktekkning og eventuelt tiltak der etter. Halvårlig rensk av nedløpsrør.

6.9 Kjøkken



Overflater og innredning

Er det påvist fukt /skader rundt vask/kjøleskap/oppvaskmaskin? Nei

Er det påvist skader på kjøkkeninnredning utover normal slitasje? Ja

Oppsummering av overflater og innredning

TG-2

TG 2 på grunn av svelling/skade på noen fronter. Fremstår ellers med normal slitasje TG 1.

Kjøkkeninnredning med profiler på fronter.

Ekstra høyde på overskap.

Mekanisk avtrekk.

Laminat benkeplate med nedfelt vask.

Integrert koketopp.

Integrert steikeovn i høyt skap.

Integrert mikro.

Frittstående kjøleskap.



Avtrekk

Type avtrekk Mekanisk

Er det registrert avvik på avtrekk? Nei

Oppsummering av avtrekk

TG-2

Avtrekk fungerer med enkel test.

Avtrekk har normal funksjon idag. Kjøkken-avtrekk har en forventet levetid på ca 25 år. TG 2 settes med bakgrunn av at garantitid er overgått (5 år).

Anbefalte tiltak avtrekk

Regelmessig rengjøring av filter, avtrekk og ventilasjonskanaler anbefales for å opprettholde god luftkvalitet og god effekt av anlegget.

Er det manglende samsvar mellom dagens bruk og godkjente byggetegninger?	Nei
Er det avdekt forhold som tyder på at boenhet ikke er delt opp i brannceller etter kravene i teknisk forskrift?	Nei
Er det manglende ferdigattest / midlertidig brukstillatelse? Midlertidig brukstillatelse foreligger.	Nei
Er det avvik på krav til rømning, dagslysforhold eller takhøyde?	Nei
Er det avvik ved rekkverk, håndløper eller åpninger mellom trinn på innvendig trapp i forhold til dagens forskriftskrav?	Nei
Er det avvik fra dagens forskrift på høyde og åpninger i rekkverk til balkong/terrasse/utvendig trapp? Rekkverk på balkong/terrasse/utvendig trapp har lavere høyde enn det som kreves etter dagens forskriftskrav. Forholdet tilfredsstiller ikke gjeldende sikkerhetsnivå. For lav rekkverkhøyde gir økt risiko for fallulykker, med fare for alvorlig personskade.	Ja
Er det manglende brannslukkingsutstyr og røykvarsler i boligen iht forskrift?	Nei
Er det skader på brannslukkingsutstyr, røykvarsler, eller er apparat eldre enn 10 år?	Nei
Er det krav til snøfanger?	Ja
Er det manglende og/eller feil/skader på snøfanger? Det er ikke montert snøfanger. Manglende snøfanger øker risikoen for personskade og skade på bygningsdeler, kjøretøy og installasjoner ved snø- og isras fra tak. Forholdet tilfredsstiller ikke dagens sikkerhetsnivå og kan medføre ansvar for eier ved ulykker. Etter byggteknisk forskriftskrav tilbake til 1969 er det krav til snø-fangere på yttertak.	Ja
Er det krav til stige for adkomst feier?	Ja
Er det manglende stige/adkomst for feier og eller skader på stige?	Nei

6.11 Avløpsrør

Type avløpsrør	Plast
Er det gjennomført arbeider på anlegget etter byggeår? Det er ikke kjent om det er foretatt noen reparasjoner eller utskiftninger av utvendige stikkledninger.	Ukjent

Er det manglende lufting av kloakk over tak?	Ukjent
Er det sen avrenning fra tappested?	Nei
Mangler det stakemuligheter på avløpsanlegget?	Nei
Har avløpsrør nådd en alder som gir økt risiko for skader eller følgeskader?	Ja
Oppsummering av avløpsrør	TG-2
<p>Lufting av kloakk over tak er ikke påvist. Det er foretatt en test med nedspyling i klosett samtidig med sjekk av vannstand i sluk og hvor ingen endring registreres. Lufting av kloakk vurderes med bakgrunn i dette å være ivaretatt. Det er ikke etablert egne stake-punkter i avløpsanlegget. Rensing av rør kan kun utføres via sanitærinstallasjoner (f.eks. toalett eller sluk).</p> <p>Avløpsanlegg som er fra byggeår har nådd en alder som tilsier at skader/lekkasjer kan oppstå. Forventet levetid plast og kobberør 25 - 75 år. Avløpsrør ligger skjult i konstruksjon og er ikke tilgjengelig for kontroll. Det forutsettes at avløps-rør er montert etter gjeldene standard.</p>	
Anbefalte tiltak / ytterligere undersøkelser anbefales	
Det anbefales at alle vannlåser renses, etter-trekkes og kontrollers jevnlig.	

6.12 Vannledninger

Type anlegg	Kobber
Er det utført arbeider på anlegget etter byggeår?	Ukjent
Det er ikke kjent om det er foretatt noen reparasjoner eller utskiftninger av utvendige stikkledninger.	
Har vannrør nådd en alder som gir økt risiko for skader eller følgeskader?	Ja
Er det manglende isolering av vannrør hvor det er risiko for frost eller kondens?	Nei
Er det registrert tegn til lekkasjer eller skader på vannrør?	Nei
Er det redusert vanntrykk ved prøving av to tappesteder samtidig?	Nei
Er det manglende tilgjengelighet til stoppekran?	Nei
Er det dårlig funksjon på stoppekran?	Nei

Vannledninger/blandebatteri som er fra byggeår har nådd en alder som tilsier at skader/lekkasjer kan oppstå. Forventet levetid armaturer 15 - 25 år. Forventet levetid plast og kobberrør 25 - 75 år. Forventet levetid plast-sluk 25 - 75 år.

Det registreres normalt vanntrykk og god avrenning fra vannkran.
Det gjøres oppmerksom på at vanntrykk og avrenning kun er visuelt undersøkt og ikke trykk-testet.

Hovedstoppekran er plassert i vaskerom/bi-inngang.
Hovedstoppekran fungerer som tiltenkt.

Anbefalte tiltak / ytterligere undersøkelser anbefales

På generelt grunnlag anbefales det å etablere/montere automatisk stoppe-ventil på vannledninger.

6.13 Elektrisk



Sikringskap står i bi-inngang/vaskerom.

Er det foretatt kontroll av det lokale el-tilsyn eller utført utvidet el-kontroll i løpet av de siste 5 år? Nei

Type sikringer Automatsikringer

Har eier opplyst om arbeider utført etter opprinnelig byggeår? Ja

Ombygging/rehabilitering av anlegg datert desember 2013

Er det manglende samsvarserklæring på arbeider utført etter 01.01.1999? Nei

Samsvarserklæring for ombygging/rehabilitering av anlegg datert desember 2013

Er det manglende kursfortegnelse? Ikke undersøkt

Er det tegn på varmgang (termiske skader) på kabler, brytere, downlight, stikkontakter, og elektrisk utstyr? Nei

Er plugg (støpsel) på berederen brunsvidd? Nei

Er kabler utilstrekkelig festet? Nei

Er det tegn til at kabelinnføringer og hull i inntak og sikringskap ikke er tette? Nei

Spørsmål til eier: Løses sikringene ofte ut? Nei

Spørsmål til eier: Har det vært brann, branntilløp eller varmgang i anlegget? Nei

Oppsummering av elektrisk

El.kontroll utført av el-nett datert 27.03.2026. Feil og mangler er utbedret. Opplysning gitt av eier. Dokumentasjon for at sak er avsluttet ble ikke fremvist befaringsdagen. Tilstandsgrad er vurdert ut fra den forenklete begrensede kontrollen som forskriften inneholder. El-anlegget kan ha feil og mangler som en forenklet kontroll ikke vil avdekke. Anlegget er utover dette ikke vurdert av bygnings-sakkyndig.

6:14 Varmesentral

Type anlegg	Varmepumpe
Er det utført arbeider på anlegget etter byggeår?	Ukjent
Når var siste service på anlegget?	
Varmepumpe ny 2024.	
Totalvurdering av varmesentral	TG-1
Varmepumpe ny 2024. Installert 2025. For lengst mulig levetid er det viktig med jevnlig service og vedlikehold. Med service vil man kunne avdekke eventuelle problemer tidlig og gjøre nødvendige utbedringer før de eskalerer.	

6:15 Varmtvannsbereder

Plassering bereder	
Vaskerom	
Fundament	
Plassert på gulv	
Årstall	
1997	
Størrelse	
198 liter.	
Er det manglende lekkasjesikring av bereder?	Ja
Er det tegn til lekkasjer fra bereder?	Ja
Er bereder over 20 år?	Ja
Oppsummering av varmtvannsbereder	TG-2
Det registreres drypp-lekkasje fra bereder. Bereder er over 20 år gammel. Teknisk levetid bereder i rustfritt stål 15 - 30 år. Anbefalt brukstid 20 år.	
Anbefalte tiltak / ytterligere undersøkelser anbefales	
En utskifting av bereder som følge av oppnådd alder/over 20 år, er påregnelig i tiden som kommer.	

Type ventilering	Mekanisk avtrekk
Er det utført arbeider på anlegget etter byggeår?	Ukjent
Oppsummering av ventilasjon	
<p>Mekanisk avtrekk fra kjøkken og bad. Ventilasjons-aggregat har en forventet levetid på ca 25 år. Med bakgrunn i alder er det økende risiko for feil som krever utbedring/utskifting. TG 2 settes med bakgrunn av at garantitid er overgått (5 år).</p>	
Anbefalte tiltak / ytterligere undersøkelser anbefales	
<p>Det anbefales å bytte filter årlig og utføre rens og service på ventilasjonsanlegget hvert 5. år for å sikre god luftkvalitet og opprettholde anleggets funksjon. Konsekvensen av manglende vedlikehold kan være redusert effekt, dårlig inneklima og økt risiko for tekniske feil.</p>	



Overflate

Beskrivelse av overflate	
Fliser på gulv. Sokkel-flis på vegg. Fliser på vegg over benk, ellers malt trepanel på vegg. Malt tak.	
Er det gjennomført arbeider etter opprinnelig byggeår?	Nei
Sluk og membran er fra byggeår.	
Er det påvist avvik i krav om høydeforskjell på tettesjikt/fall til sluk?	Ja
Er det fare for at lekkasjevann fra installasjoner i rommet ikke når sluket?	Ja
Er vindu eller dør plassert i våtsone (utsatt for vannsprut)?	Nei
Er det gjennomføringer i vegg/tak mot kald sone?	Nei
Er det registrert riss, sprekker i fuger, bom (hulrom) under flis?	Nei
Er det påvist tegn på sopp/råteskader/fuktskader på overflater eller skadedyr?	Nei
Er det registrert knirk i gulvet?	Nei

Oppsummering av overflater

TG-2

Det er registrert en høydeforskjell på 2 mm fra topp slukrist til dør mot kjøkken. Water-guard er installert under vaskemaskin og vask. Fallforholdene på gulvet vurderes ikke å være i samsvar med anbefalte løsninger etter NS 3600, og dette anses som et avvik med redusert sikkerhet mot vannspredning.

Membran, tettesjikt og sluk



Er det manglende mulighet for renhold og inspeksjonsmulighet av sluk?	Nei
Type sluk	Plast
Er det påvist avvik ved utførelsen av membran/tettesjikt/klemring rundt sluk?	Nei
Er det påvist tegn på utettheter f.eks. rundt rørføringer eller andre overganger?	Nei
Er det påvist feil utførelse, feil materialvalg, eller skader i tettesjikt med fare for fuktskade?	Ja
Har membran/tettesjikt nådd en alder som gir økt risiko for skader eller følgeskader?	Ja

Oppsummering av membran, tettesjikt og sluk **TG-2**

Våtrom har overgått sin forventet brukstid. Membran og klemring er synlig i sluk. Tilstandsgrad 2 er satt med bakgrunn i alder på tettesjikt og derav økt risiko for lekkasjer.

Det anbefales på generelt grunnlag en høydeforskjell på 25 mm fra topp membran til topp sluk. Dette forutsetter at membran er trukket helt opp til dørterskel. Det bemerkes at rommet ikke har tilstrekkelig med høydeforskjell fra topp membran til topp sluk.

Membranen ligger skjult i konstruksjonen og kan ikke kontrolleres på samme måte som synlige bygningsdeler. Tilstanden til membranen vurderes etter alder og forventet gjenstående levetid. Gulv i våt-rom med keramiske fliser direkte på membran en forventet tid for utskifting på: Kort/middels/lang - 10/20/30 år. Vegger i våt-rom med keramiske fliser direkte på membran, lettvegg, en forventet tid for utskifting på Kort/middels/lang - 10/15/20 år.

Anbefalte tiltak membran, tettesjikt og sluk

Det anbefales regelmessig rengjøring av sluk for å forhindre at vannstand stiger opp til klemring. Det anbefales å etablere aluminiums-list på gulv i døråpning mot kjøkken slik at annet lekkasjevann ikke kan ledes ut gjennom dør.

Sanitærutstyr

Beskrivelse	
Vaskerom er innredet med benk, vask og seksjoner. Opplegg for vaskemaskin.	
Er det skader på utstyr og innredning?	Nei
Er det innebygd sisterner til klosett?	Nei

Oppsummering av sanitærutstyr **TG-1**

Fremstår med normal slitasje

Ventilasjon

Type ventilering	Ingen ventilering
------------------	-------------------

Oppsummering av ventilasjon **TG-3**

Rommet er ikke ventilert og tilfredsstillende ikke krav til våtrom. Manglende ventilering medfører til en økt og uønsket fuktbelastning i rommet og dårlig inneklima.

Anbefalte tiltak ventilasjon

Det anbefales å etablere mekanisk avtrekk.

Kostnadsestimat ventilasjon

Under 20 000

Fuktmåling

Er det foretatt hulltaking fra tilstøtende rom?

Ja

Er det registrert fukt eller andre skader ved hulltaking?

Nei

Oppsummering av fukt

TG-0

Det er fortatt hulltaking i innervegg mot bad uten å påvise unormale forhold. Dett gjøres oppmersom på at hulltaking er tatt i et område som ikke er utsatt for fritt vann. Ved fukt-søk over blandedbatteri er det ikke registrert unormale verdier.

Dokumentasjon

Fremlagt dokumentasjon

Nei

Dokumentasjon foreligger ikke.

6.18 Våtrom: Bad 1 etasje.



Overflate

Beskrivelse av overflate

Vegg og gulv er belagt med fliser. Malt tak.

Er det gjennomført arbeider etter opprinnelig byggeår?

Nei

Sluket er fra opprinnelig byggeår.

Er det påvist avvik i krav om høydeforskjell på tettesjikt/fall til sluket?

Ja

Er det fare for at lekkasjevann fra installasjoner i rommet ikke når sluket?

Nei

Er vindu eller dør plassert i våtsone (utsatt for vannsprut)?

Nei

Er det gjennomføringer i vegg/tak mot kald sone?

Nei

Er det registrert riss, sprekker i fuger, bom (hulrom) under flis?

Ja

Er det påvist tegn på sopp/råteskader/fuktskader på overflater eller skadedyr?

Nei

Er det registrert knirk i gulvet?

Nei



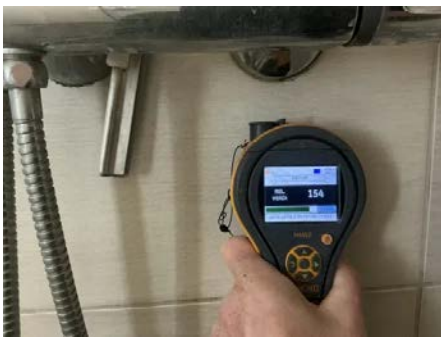

Oppsummering av overflater

TG-2

Del av gulv er flatt uten fall. Etter dusjing kan det bli liggende igjen noe vann på gulv. Terskel ved dør er 14 mm høyere enn gulv-skinne ved dusj og annet lekkasjevann vil bli ledet til sluk. Det anbefales å etablere drenerings-hull i gulv-skinne slik at høydeforskjell til eventuelt annet lekkasjesaken blir lavere. Riss i fuger er observert. Bom (hulrom under) i noen fliser er observert.

Anbefalte tiltak overflater

ee



Membran, tettesjikt og sluk

Er det manglende mulighet for renhold og inspeksjonsmulighet av sluk? Nei

Type sluk Plast

Er det påvist avvik ved utførelsen av membran/tettesjikt/klemring rundt sluk? Ikke kontrollerbart

Er det påvist tegn på utettheter f.eks. rundt rørføringer eller andre overganger? Ja

Er det påvist feil utførelse, feil materialvalg, eller skader i tettesjikt med fare for fuktskade? Ja

Har membran/tettesjikt nådd en alder som gir økt risiko for skader eller følgeskader? Ja

Oppsummering av membran, tettesjikt og sluk

TG-2

Sluk er lett tilgjengelig for kontroll/rengjøring. Membran er ikke synlig under klem-ring. Når membranen ikke er korrekt festet, kan vann trenge inn mellom membranen og sluket. Flere hull i flisene i dusj-sone indikerer at membranen kan være punktert, selv om hullene er tettet med silikon. Tilstandsgrad 2 er satt med bakgrunn i alder på tettesjikt og derav økt risiko for lekkasjer.

Membranen ligger skjult i konstruksjonen og kan ikke kontrolleres på samme måte som synlige bygningsdeler. Tilstanden til membranen vurderes etter alder og forventet gjenstående levetid.

Gulv i våt-rom med keramiske fliser direkte på membran en forventet tid for utskifting på: Kort/middels/lang - 10/20/30 år. Vegger i våt-rom med keramiske fliser direkte på membran, lettvegg, en forventet tid for utskifting på Kort/middels/lang - 10/15/20 år.

Anbefalte tiltak membran, tettesjikt og sluk

Det anbefales regelmessig rengjøring av sluk for å forhindre at vannstand stiger opp til klemring. Dersom vannstand overstiger klemring kan vann ledes under klemring med risiko for lekkasje. Bad er slutten av forventet brukstid. Det anbefales installere tett dusjkabinett for å unngå fuktbelastning fra fritt vann på gulv og vegger.

Sanitærutstyr

Beskrivelse

Servant med skuffeseksjon.
Speil.
Dusj-vegg.
Toalett.

Er det skader på utstyr og innredning? Ja

Er det innebygd sistene til klosett? Nei

Oppsummering av sanitærutstyr**TG-2**

Noe svelling på baderoms-innredning (dette er i liten grad) og skade på emaljert på topp til toalett. Utstyr i klosett-cisterne har en forventet brukstid på 15 - 30 år.

Anbefalte tiltak sanitærutstyr

Bytte av toalett må påregnes.

Ventilasjon

Type ventilering

Mekanisk avtrekk

Tilluft via luftespalte i dør.

Er ventilasjonen funksjonstestet?

Ja

Oppsummering av ventilasjon**TG-1**

Avtrekk er testet med papir og det registreres sug i kanalen.

Fuktmåling

Er det foretatt hulltaking fra tilstøtende rom?

Ja

Er det registrert fukt eller andre skader ved hulltaking?

Nei

Oppsummering av fukt**TG-0**

Det er foretatt hull-taking med 73 mm hull-bor fra tilstøtende vaskerom. Ved fukt-søk i tilstøtende til våt-sone er det ikke registrert unormale verdier.

Dokumentasjon

Fremlagt dokumentasjon

Nei

Dokumentasjon foreligger ikke.

6:19 Våtrom: Bad 2 etasje.



Det er behov for totalrenovering av våtrommet.

Er det foretatt hulltaking fra tilstøtende rom?

Ja

Er det registrert fukt eller andre skader ved hulltaking?

Nei

Oppsummering av våtrom

TG-3

Det er foretatt fukt-søk i tilstøtende klesskap bak dusjkabinett uten å påvise unormale forhold. Membran er ikke tilsluttet slik med klem-ring og tetting er usikker.

TG 3 på grunn av blant annet membran er ikke etablert i våt-soner på vegg. Bad er i slutten av forventet brukstid, tettesjikt er utdatert og kan ikke forventes være tett.

Det anbefales å fortsatt benytte tett dusjkabinett for å unngå fukt-belastning fra fritt vann på gulv og vegger.

Anbefalte tiltak

Bad fungerer med dagens tilstand, men på grunn av påviste forhold bør det brukes med forsiktighet og jevnlig kontroll av overflater anbefales. Alternativt montere automatisk vannstoppe-system. Renovering på påregnes for å nå dagens krav til våtrom. Prisoverslag på renovering/oppgradering av bad og er sjablongmessig.

Kostnadsestimat

200 000 - 500 000



Membran ligger over klem-ring. Dette kan føre til lekkasje mellom membran og sluk.

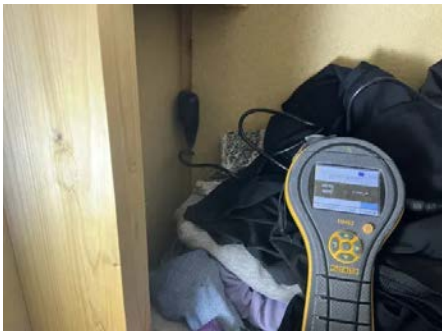

Skade på topp til toalett.

Følgende bygningsdeler er angitt som finnes ikke/ikke relevant:

- Kryp Kjeller
- Rom under terreng
- Oljetank
- Vannbåren varme

EGENERKLÆRINGSSKJEMA

Til orientering vil dette skjema være en del av salgsoppgaven

Meglerfirma	
Notar Stavanger Park	
Oppdragsnr.	
22-0011/26	
Selger 1 navn	
Irma Marjo van Wijk	
Gateadresse	
Blåfjørvegen 10	
Poststed	Postnr
RÆGE	4053
Er det dødsbo?	
<input checked="" type="checkbox"/> Nei <input type="checkbox"/> Ja	
Avdødes navn	
Er det salg ved fullmakt?	
<input checked="" type="checkbox"/> Nei <input type="checkbox"/> Ja	
Hjemmelshavers navn	
Har du kjennskap til eiendommen?	
<input type="checkbox"/> Nei <input checked="" type="checkbox"/> Ja	
Når kjøpte du boligen?	
År	2010
Hvor lenge har du eid boligen?	
Antall år	16
Antall måneder	0
Har du bodd i boligen siste 12 måneder?	
<input type="checkbox"/> Nei <input checked="" type="checkbox"/> Ja	
I hvilket forsikringsselskap har du tegnet villa/husforsikring?	
Forsikringsselskap	
Polise/avtalenr.	

Document reference: 22-0011/26

Spørsmål for alle typer eiendommer

- 1 Kjenner du til om det er/har vært feil tilknyttet våtrommene, f.eks. sprekker, lekkasje, råte, lukt eller soppskader?
- Nei Ja

Initialer selger: IMvW

1

- 2 Kjenner du til om det er utført arbeid på bad/våtrom?
 Svar
 Beskrivelse
 Arbeid utført av
- 2.1 Ble tettesjikt/membran/sluk oppgradert/fornyhet?
 Nei Ja
 Beskrivelse
- 2.2 Er arbeidet byggemeldt?
 Nei Ja
- 3 Kjenner du til om det er/har vært tilbakeslag av avløpsvann i sluk eller lignende?
 Nei Ja
- 4 Kjenner du til feil eller om har vært utført arbeid/kontroll på vann/avløp?
 Svar
- 5 Kjenner du til om det er/har vært problemer med drenering, fuktinnslag, øvrig fukt eller fuktmerker i underetasje/kjeller?
 Nei Ja
- 6 Kjenner du til om det er/har vært utettheter i terrasse/garasje/tak/fasade?
 Nei Ja
- 7 Kjenner du til om det er/har vært problemer med ildsted/skorstein/pipe f.eks. dårlig trekk, sprekker, pålegg, fyringsforbud eller lignende?
 Nei Ja
- 8 Kjenner du til om det er/har vært f.eks. sprekker i mur, skjeve gulv eller lignende?
 Nei Ja
- 9 Kjenner du til om det er/har vært sopp/råteskader/insekter/skadedyr på eiendommen som rotter, mus, maur eller lignende?
 Nei Ja
 Beskrivelse
- 10 Kjenner du til om det er/har vært skjeggkre i boligen?
 Nei Ja
- 11 Kjenner du til om det er/har vært utført arbeid på el-anlegget eller andre installasjoner (f.eks. oljetank, sentralfyr, ventilasjon)?
 Svar
 Beskrivelse
 Arbeid utført av
- 11.1 Foreligger det samsvarserklæring (i henhold til forskrift om elektriske lavspenningsanlegg)?
 Nei Ja
- 12 Kjenner du til om det er utført kontroll av el-anlegget og/eller andre installasjoner (f.eks. oljetank, sentralfyr, ventilasjon)?
 Nei Ja
- 13 Har du ladeanlegg/ladeboks for elbil i dag?
 Nei Ja
- 14 Kjenner du til om ufaglærte har utført arbeid som normalt bør utføres av faglærte, utover det som er nevnt tidligere (f.eks. drenering, murerarbeid, tømrerarbeid etc)?
 Nei Ja
- 15 Er det nedgravd oljetank på eiendommen?
 Nei Ja

Initialer selger: IMvW

2

16 Kjenner du til om det har vært utført arbeid på terrasse/garasje/tak/fasade?

Svar

Ja, av faglært og ufaglært/egeninnsats/dugnad

Beskrivelse

Terrasse

Arbeid utført av

Egeninnsats

17 Selges eiendommen med utleiedel, leilighet, hybel eller tilsvarende?

Nei Ja

18 Kjenner du til om det er innredet/bruksendret/bygget ut i kjeller eller loft eller andre deler av boligen?

Nei Ja

19 Kjenner du til forslag eller vedtatte reguleringsplaner, andre planer, nabovarsel eller offentlige vedtak som kan medføre endringer i bruken av eiendommen eller av dens omgivelser?

Nei Ja

20 Kjenner du til om det foreligger påbud/heftelser/krav/manglende tillatelser vedrørende eiendommen?

Nei Ja

21 Er det foretatt radonmåling?

Nei Ja

22 Kjenner du til manglende brukstillatelse eller ferdigattest?

Nei Ja

23 Kjenner du til om det foreligger skaderapporter/ tilstandsvurderinger eller utførte målinger?

Nei Ja

Beskrivelse

Tilstandsrapport

24 Er det andre forhold av betydning ved eiendommen som kan være relevant for kjøper å vite om (f.eks. rasfare, tinglyste forhold eller private avtaler)?

Nei Ja

Tilleggskommentar

Jeg bekrefter at opplysningene er gitt etter beste skjønn. Jeg er kjent med at dersom jeg har gitt ufullstendige, uriktige eller misvisende opplysninger om eiendommen, vil forsikringsselskapet kunne søke hel eller delvis regress for sine utbetalinger eller redusere sitt ansvar helt eller delvis, jfr. vilkår for boligselgerforsikring punkt 7.1 og forsikringsavtaleloven kapittel 4.

Jeg er orientert om mitt mulige ansvar som selger etter avhendingsloven, eventuelt etter kjøpsloven (aksjeboliger), og om forsikringsgiver sitt boligselgerforsikringstilbud.

Jeg er klar over at avtale om forsikring er bindende. Jeg er også klar over at premietilbudet først kan påberopes når boligen er solgt (budaksept). Premietilbudet som er gitt av megler er bindende for forsikringsgiver i 6 – seks – måneder fra oppdragsinngåelse med megler.

Etter dette vil premien og forsikringsvilkårene kunne justeres. Når premietilbudet ikke lenger er bindende for forsikringsselskapet må egenerklæringsskjemaet signeres på nytt og eventuelle endringer påføres. Det vil da være forsikringspremien og forsikringsvilkårene på ny signeringsdato som legges til grunn.

Det kan ikke tegnes boligselgerforsikring ved følgende salg:

- mellom ektefeller eller slektninger i rett oppstigende eller nedstigenede linje, søsken, eller
- mellom personer som bor eller har bodd på boligeiendommen og/eller
- når salget skjer som ledd i sikredes næringsvirksomhet/er en næringseiendom
- etter at boligeiendommen er lagt ut for salg.
- ved salg av helårs- og fritidsbolig er det krav til at det foreligger tilstandsrapport i henhold til Forskrift til avhendingslova (tryggere bolighandel).

Forsikringsselskapet kan ved skriftlig samtykke akseptere tegning av forsikring også i ovennevnte tilfeller.

Dersom forsikringsselskapet ikke har gitt skriftlig samtykke, kan erstatningen bortfalle.

Ved oppgjørsoppdrag trer forsikringen i kraft når kontrakten er signert av begge parter, begrenset til siste 12 måneder før overtakelse.

Forøvrig oppfordrer selger potensielle kjøpere til å undersøke eiendommen grundig, jf avhendingsloven § 3-10 og kjøpsloven § 20 (aksjeboliger).

Gyldig forsikring forutsetter at det for helårs- og fritidsbolig foreligger tilstandsrapport som er i henhold til Forskrift til avhendingslova (tryggere bolighandel).

Jeg ønsker boligselgerforsikring, og bekrefter å ha mottatt og lest forsikringsvilkårene og informasjonsbrosjyre til selger i forbindelse med kjøp av boligselgerforsikring. Forsikringen trer i kraft på det tidspunkt det foreligger en budaksept mellom partene, begrenset til tolv måneder før overtagelse. Ved oppgjørsoppdrag trer forsikringen i kraft når kontrakten er signert av begge parter, begrenset til siste 12 måneder før overtakelse. Jeg bekrefter med dette at eiendommen ikke er en næringseiendom, at den ikke selges som ledd i næringsvirksomhet eller mellom ektefeller eller slektninger i rett oppstigende eller nedstigenede linje, søsken, eller mellom personer som bor eller har bodd på boligeiendommen. Gyldig forsikring forutsetter at det for helårs- og fritidsbolig foreligger tilstandsrapport som er i henhold til Forskrift til avhendingslova (tryggere bolighandel). Forsikringen er ugyldig dersom den tegnes i strid med forsikringsvilkårene. Jeg er innforstått med at eiendomsmeglere ikke har fullmakt til å gjøre unntak fra ovennevnte begrensninger. Jeg er oppmerksom på at 8% av total forsikringspremie er honorar til Söderberg & Partners.

Jeg ønsker ikke boligselgerforsikring, men megler har tilbudt meg å kjøpe slik forsikring.

Jeg kan ikke kjøpe boligselgerforsikring ihht vilkår.

NAME OF SIGNER	IDENTIFIER	TIME	ELECTRONIC ID
Irma van Wijk	9a7c714e7b4d11fb20fb0a 468f07398d426fd164	06.02.2026 08:53:37 UTC	Signer authenticated by One time code

Document reference: 22-0011/26

- This is a PDF document digitally signed by IN Groupe's E-Signing service.
- The document's integrity is protected by signing and sealing the contents with a certificate issued to IN Groupe by a third party. Validating the signature confirms that the contents have not been modified since the time of signing.
- For more information about document formats, see <https://doc.ingroupe.com/developer>

Nabolagsprofil

Blåfjørvegen 10 - Nabolaget Hålandsmarka - vurdert av 65 lokalkjente

Nabolaget spesielt anbefalt for

- Familier med barn
- Etablerere
- Husdyreiere

Offentlig transport

🚶	Hålandsmarka Linje 41, 58, N86	4 min 🚶	0.4 km
✈️	Stavanger Sola	13 min 🚶	
🚶	Sandnes sentrum stasjon Linje F5, L5	18 min 🚶	12.2 km
🚶	Stavanger stasjon Linje F5, L5	26 min 🚶	19.8 km

Skoler

Dysjaland skule (1-10 kl.) 299 elever, 20 klasser	5 min 🚶	2.7 km
Sola videregående skole 850 elever, 41 klasser	18 min 🚶	10.3 km
Sandnes videregående skole 588 elever, 21 klasser	17 min 🚶	11.6 km

«Fredelig nabolag med masse barnefamilier»

Sitat fra en lokalkjent

Opplevd trygghet

Veldig trygt 92/100

Kvalitet på skolene

Veldig bra 89/100

Naboskapet

Godt vennskap 78/100

Aldersfordeling

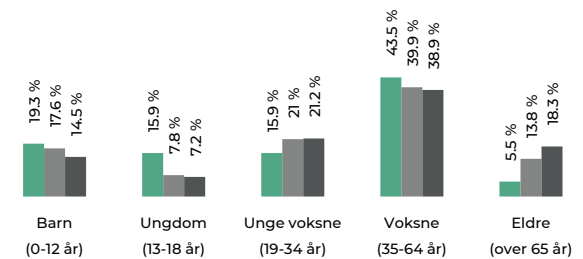

Område	Personer	Husholdninger
Hålandsmarka	1 082	398
Sola kommune	27 568	11 704
Norge	5 425 412	2 654 586

Barnehager

Hålandsmarkå barnehage (1-5 år) 79 barn	5 min 🚶	0.4 km
Høgeholen barnehage (1-5 år) 36 barn	19 min 🚶	1.7 km

Dagligvare

Coop Extra Tjelta Post i butikk, PostNord	4 min 🚶	2.4 km
Coop Marked Voll PostNord	10 min 🚶	7.7 km



Innholdet i nabolagsprofilen er hentet fra ulike datakilder, og feil eller mangler kan forekomme. Vurderinger og sitater er innhentet på web og gir uttrykk for hvordan naboene vurderer nabolaget. FINN.no AS kan ikke holdes ansvarlig for feil/mangler i profilen. Copyright © Finn.no AS 2026

Primære transportmidler

1. Egen bil

Turmulighetene

Nærhet til skog og mark 97/100

Støynivået

Lite støynivå 95/100

Kvalitet på barnehagene

Veldig bra 90/100

Sport

🏀 Hålandsmarka ballbinge Ballspill	6 min 🚶 0.5 km
🏀 Håland skule ballbinge Ballspill	17 min 🚶 1.5 km
🏊 Sport 4 you (Stangeland Arena)	19 min 🚶
🏊 SATS Trim Towers	14 min 🚶

Boligmasse

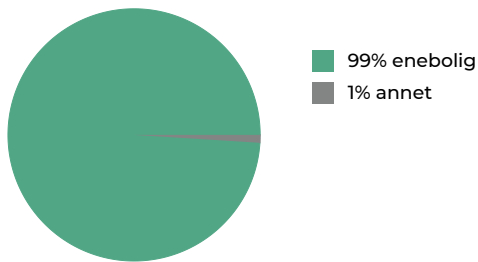

«Godt naboskap, flott natur, stille og rolig, landlig men samtidig sentralt»

Sitat fra en lokalkjent

Varer/Tjenester

📍 Jærhagen	15 min 🚶
📍 Sola apotek	13 min 🚶

Aldersfordeling barn (0-18 år)

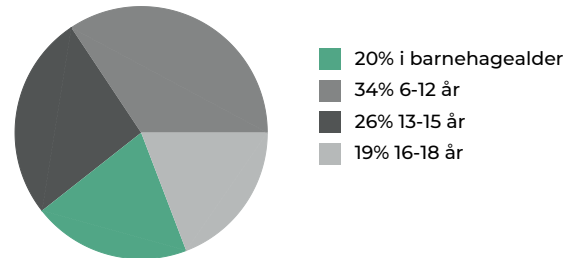

Familiesammensetning

Par m. barn



Par u. barn



Enslig m. barn



Enslig u. barn



Flerfamilier



0%

44%

■ Hålandsmarka
■ Sola kommune
■ Norge

Sivilstand

		Norge
Gift	37%	33%
Ikke gift	55%	54%
Separert	7%	9%
Enke/Enkemann	1%	4%



Innholdet i nabolagsprofilen er hentet fra ulike datakilder, og feil eller mangler kan forekomme. Vurderinger og sitater er innhentet på web og gir uttrykk for hvordan naboene vurderer nabolaget. FINN.no AS kan ikke holdes ansvarlig for feil/mangler i profilen. Copyright © Finn.no AS 2026

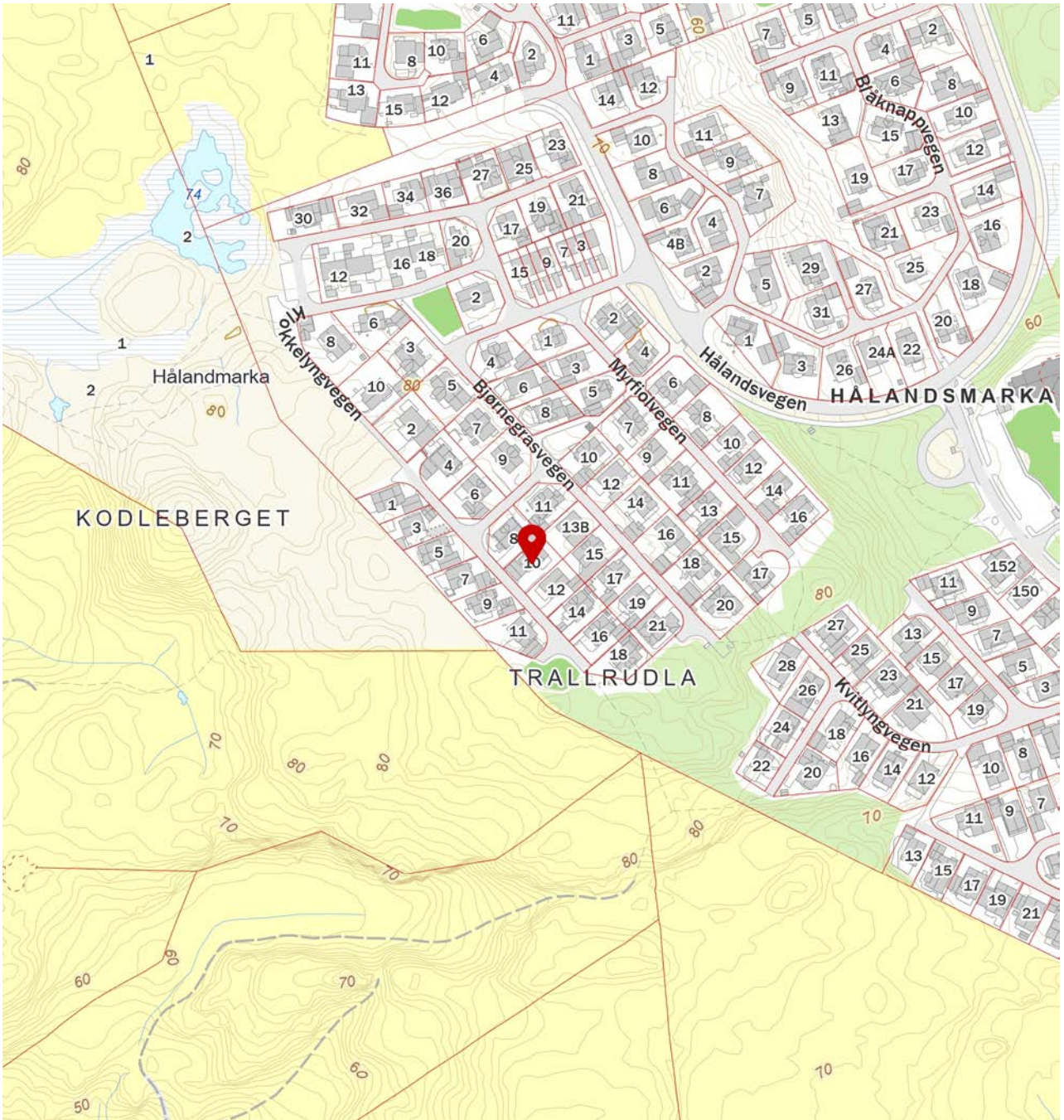

FINN Innholdet i nabolagsprofilen er hentet fra ulike datakilder, og feil eller mangler kan forekomme. Vurderinger og sitater er innhentet på web og gir uttrykk for hvordan naboene vurderer nabolaget. FINN.no AS kan ikke holdes ansvarlig for feil/mangler i profilen. Copyright © Finn.no AS 2026



Adresse Blåfjørvegen 10, 4053 RÆGE	
Dato for energimerking 04.05.2026	Merkenummer Energiattest-2026-290572
Bygningskategori Småhus	Bygningsnummer 18425556
Gårdsnummer 21	Bruksnummer 203
Seksjonsnummer —	Bruksenhetsnummer H0101

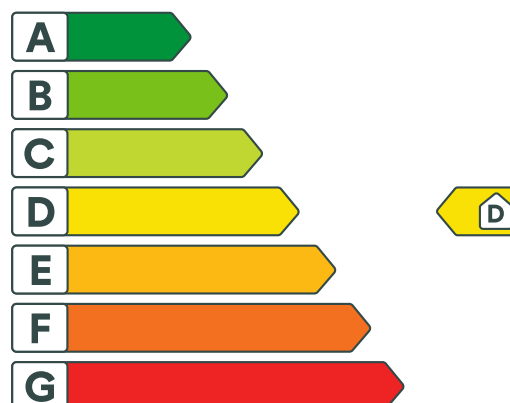

Energikarakteren

Energikarakteren angir hvor energieffektiv boligen er, inkludert oppvarmingsanlegget. Energikarakteren er beregnet ut fra den typiske energibruken for boligtypen. Beregningene er gjort ut fra normal bruk ved et gjennomsnittlig klima. Det er boligens energimessige standard og ikke bruken som bestemmer energikarakteren. Boligdata i denne attesten er beregnet ut fra opplysninger som er gitt av boligeier. Der opplysninger ikke er oppgitt, brukes typiske standardverdier for den aktuelle bygningstypen.



Boliginformasjon

Byggeår 1997	Bygningstype Enebolig
Bruksareal 142,0 m²	Oppvarmet bruksareal 142,0 m²
Oppvarmet etasje 2	Bygningsmateriale Tre
Oppvarming Elektrisitet, Varmepumpe, Ved	
Ventilasjon Balansert ventilasjon	



Energi

Beregnet vektet levert energi i normert klima er et nøkkeltall for å vurdere en bygningseffektivitet, der ulike energibærere (strøm, fjernvarme, varmpumpe) vektet ulikt.

Beregnet vektet levert energi i normert klima

Pr. KVM pr. år
181,37 kWh/m²

Beregnet levert energi i lokalt klima

Pr. KVM pr. år 163,52 kWh/m²	Totalt levert pr. år 23 219 kWh
---	---



Blåfjørvegen 10, 4053 RÆGE



Detaljering

Bygningsform Nei	Vegger Nei
Vindu Nei	Gulv Nei
Takkonstruksjon Nei	Ytterdører Nei
Energibruk Nei	Lekkasjetall Nei
Solceller Nei	



Blåfjørvegen 10, 4053 RÆGE



Tiltak

Tiltak utendørs

Tiltak 1: Montere automatikk på utebelysning

Det kan monteres fotocelle på utebelysningen slik at det automatisk går av/på etter dagslyset/mørket. Eller det kan monteres bevegelsessensor slik at lyset kun går på ved bevegelse og slås av automatisk etter forhåndsinnstilt tid.

Tiltak 2: Termostat- og nedbørsstyring av snøsmelteanlegg

Snøsmelteanlegget er kun manuelt styrt, eller styres kun etter lufttemperatur. Det installeres automatikk slik at snøsmelteanlegget både er temperatur- og nedbørsstyrt. Det kan være i form av en temperatur- og snøføler i bakken, med temperatur - og fuktføler i luften. Snøsmelteanlegget aktiveres kun ved behov dvs. når det registreres nedbør og kulde samtidig.

Tiltak 3: Skifte til sparepærer på utebelysning

Sparepærer på 5, 7, 11, 15, og 20 W tilsvarer glødelamper på henholdsvis 25, 40, 60, 75 og 100 W. Sparepærer gir like mye lys som vanlige glødelamper, men bruker bare rundt 20% av energien. De varer dessuten lenger, 8.000-15.000 timer mot 1.000 - 2.500 timer for glødelamper.

Tiltak 4: Montere urbryter på motorvarmer

Det monteres urbryter (koblingsur) på motorvarmeren slik at den ikke står på mer enn nødvendig.

Brukertiltak

Tiltak 5: Redusér innnetemperaturen

Ha en moderat innnetemperatur, for hver grad temperatursenkning reduseres oppvarmingsbehovet med 5 %. Mennesker er også varmekilder; jo flere gjester – desto større grunn til å dempe varmen. Ha lavere temperatur i rom som brukes sjelden eller bare deler av døgnet. Montér tetningslister rundt trekkfulle vinduer og dører (kan sjekkes ved bruk av myggspiral/røyk eller stearinlys). Sett ikke møbler foran varmeovner, det hindrer varmen i å sirkulere. Trekk for gardiner og persiener om kvelden, det reduserer varmetap gjennom vinduene.

Tiltak 6: Velg hvitevarer med lavt forbruk

Når du skal kjøpe nye hvitevarer så velg et produkt med lavt strømforbruk. Produktene deles inn i energiklasser fra A til G, hvor A er det minst energikrevende. Mange produsenter tilbyr nå varer som går ekstra langt i å være energieffektive. A+ og det enda bedre A++ er merkinger som har kommet for å skille de gode fra de ekstra gode produktene.

Tiltak 7: Slå av lyset og bruk sparepærer

Slå av lys i rom som ikke er i bruk. Utnytt dagslyset. Bruk sparepærer, spesielt til utelys og rom som er kalde eller bare delvis oppvarmet.

Tiltak 8: Vask med fulle maskiner

Fyll opp vaske- og oppvaskmaskinen før bruk. De fleste maskiner bruker like mye energi enten de er fulle eller ikke.

Tiltak 9: Følg med på energibruken i boligen

Gjør det til en vane å følge med energiforbruket. Les av måleren månedlig eller oftere for å være bevisst energibruken. Ca halvparten av boligens energibruk går til oppvarming.

Tiltak 10: Tiltak utendørs

Monter urbryter (koblingsur) på motorvarmeren slik at den ikke står på mer enn nødvendig. Skift til sparepærer. Sparepærer på 5, 7, 11, 15, og 20 W tilsvarer glødelamper på henholdsvis 25, 40, 60, 75 og 100 W, og de varer dessuten lenger, 8.000-15.000 timer mot 1.000-2.500 timer for glødelamper. Det kan monteres fotocelle på utebelysningen slik at det automatisk går av/på etter dagslyset/mørket. Eller det kan monteres bevegelsessensor slik at lyset kun går på ved bevegelse og slås av automatisk etter forhåndsinnstilt tid. For snøsmelteanlegg som kun er manuelt styrt av/på eller ift. lufttemperatur kan det installeres automatikk slik at snøsmelteanlegget både er temperatur- og nedbørsstyrt dvs. når det registreres nedbør og kulde samtidig.

Tiltak 11: Spar strøm på kjøkkenet

Ikke la vannet renne når du vasker opp eller skyller. Bruk kjeler med plan bunn som passer til platen, bruk lokk, kok ikke opp mer vann enn nødvendig og slå ned varmen når det har begynt å koke. Slå av kjøkkenventilatoren når det ikke lenger er behov. Bruk av microbølgeovn til mindre mengder mat er langt mer energisparende enn komfyren. Tin frossenmat i kjøleskapet. Kjøøl - og frys skal avrimes ved behov for å hindre unødvendig energibruk og for høy temperatur inne i skapet / boksen (nye kjølekap har ofte automatisk avriming). Fjern støv på kjøleribber og kompressor på baksiden. Slå av kaffetraker når kaffen er ferdig traktet og bruk termos. Oppvaskmaskinen har innebygde varmeelementer for oppvarming av vann og skal kobles til kaldvannet, kobles den til varmtvannet øker energibruken med 20 - 40 % samtidig som enkelte vaske - og skylleprosesser foregår i feil temperatur.

Tiltak 12: Luft kort og effektivt

Ikke la vinduer stå på gløtt over lengre tid. Luft heller kort og effektivt, da får du raskt skifta lufta i rommet og du unngår nedkjøling av gulv, tak og vegger.

Tiltak 13: Bruk varmtvann fornuftig

Bytt til sparedusj hvis du ikke har. For å finne ut om du bør bytte til sparedusj eller allerede har sparedusj kan du ta tiden på fylling av ei vaskebøtte; nye sparedusjer har et forbruk på kun 9 liter per minutt. Ta dusj i stedet for karbad. Skift pakning på dryppende kraner. Dersom varmtvannsberederen har nok kapasitet kan temperaturen i berederen reduseres til 70gr.

Tiltak 14: Slå el.apparater helt av

Elektriske apparater som har stand-by modus trekker strøm selv når de ikke er i bruk, og må derfor slås helt av.

Tiltak på elektriske anlegg

Tiltak 15: Temperatur- og tidsstyring av panelovner

Evt. eldre elektriske varmeovner uten termostat skiftes ut med nye termostatregulerte ovner med tidsstyring, eller det ettermonteres termostat / spareplugg på eksisterende ovn. Dersom mange ovner skiftes ut bør det vurderes et system hvor temperatur og tidsinnstillinger i ulike rom i boligen styres fra en sentral enhet.

Tiltak 16: Tidsstyring av elektrisk gulvvarme / takvarme

For gulvvarme eller takvarme med styringsenhet m/termostat kan det vurderes utskiftning til ny styringsenhet med kombinert termostat- og tidsstyring. Dersom mange slike styringsenheter og/eller panelovner skiftes ut bør det vurderes et system hvor temperatur og tidsinnstillinger i ulike rom i boligen styres fra en sentral enhet. Merk at flere vanlige typer termostater også har mulighet for tidsstyring i form av aktivering av programfunksjonsknapp bak deksel, se medfølgende bruksanvisning.

Bygningsmessige tiltak

Tiltak 17: Montering tetningslister

Luftlekkasjer mellom karm og ramme på vinduer og mellom karm og dørblad kan reduseres ved montering av tetningslister. Lister i silikon- eller EPDM-gummi gir beste resultat.

Tiltak på luftbehandlingsanlegg

Tiltak 18: Montere urstyring på avtrekksvifter / ventilasjonsanlegg

Det bør undersøkes hvorvidt ventilasjonsanlegget har mulighet for trinnvis regulering av luftmengden (1,2,3 eller max/normal/min) og evt. urstyring tilknyttet denne funksjonen. Det bør evt. ettermonteres et ukesur som styrer luftmengdene avhengig av brukstiden. For boliger bør ikke ventilasjonen stoppes når boligen ikke er i bruk, men det bør være en minsteventilasjon på ca 0,2 l/s pr. m².

Tiltak 19: Utføre service på ventilasjonsanlegg

Balanserte ventilasjonsanlegg bør kontrolleres jevnlig for å sikre at de fungerer som de skal. Filtere bør skiftes jevnlig.



Om grunnlaget for energimerket

Enova er ansvarlig for energimerkeordningen. Energimerket beregnes på grunnlag av oppgitte opplysninger om boligen. For informasjon som ikke er oppgitt, brukes typiske standardverdier for den aktuelle bygningstypen fra tidsperioden den ble bygd i. Beregningsmetodene for energikarakteren baserer seg på NS 3031.

<https://www.enova.no/energimerking>



Spørsmål om energiattesten

Spørsmål om energiattesten, energimerkeordningen eller gjennomføring av energieffektivisering og tilskuddsordninger kan rettes til Enova Svarer.

For ytterligere råd og veiledning om effektiv energibruk se våre nettsider.

<https://www.enova.no>

Eiendomskart med grenser

Adresse: Blåfjørvegen 10, 4053 RÆGE
Gnr/Bnr: 21/203/0/0
Dato: 2026-02-01
Målestokk: 1:500

Sola
kommune



Eiendomsgrensene i kartet har forskjellig nøyaktighet. I noen tilfeller vil det være påkrevd å klarlegge grensene etter reglene i matrikelovens § 17.

Sikre grenser i kartet: Heltrukne linjer (nøyaktighet 13 cm eller bedre)

Usikre grenser i kartet: Stiplede linjer (nøyaktighet dårligere enn 13 cm)

Usikre grenser bør klarlegges av kommunens oppmålingsavdeling, før tiltak i marginal avstand fra grensa planlegges.



Reguleringsplan på grunnen

Adresse: Blåfjørvegen 10, 4053 RÆGE

Gnr/Bnr: 21/203/0/0

Dato: 2026-02-01

Målestokk: 1:1,000

Planident: 0089

Ikrafttredelsesdato: 9.2.1984

Sola
kommune

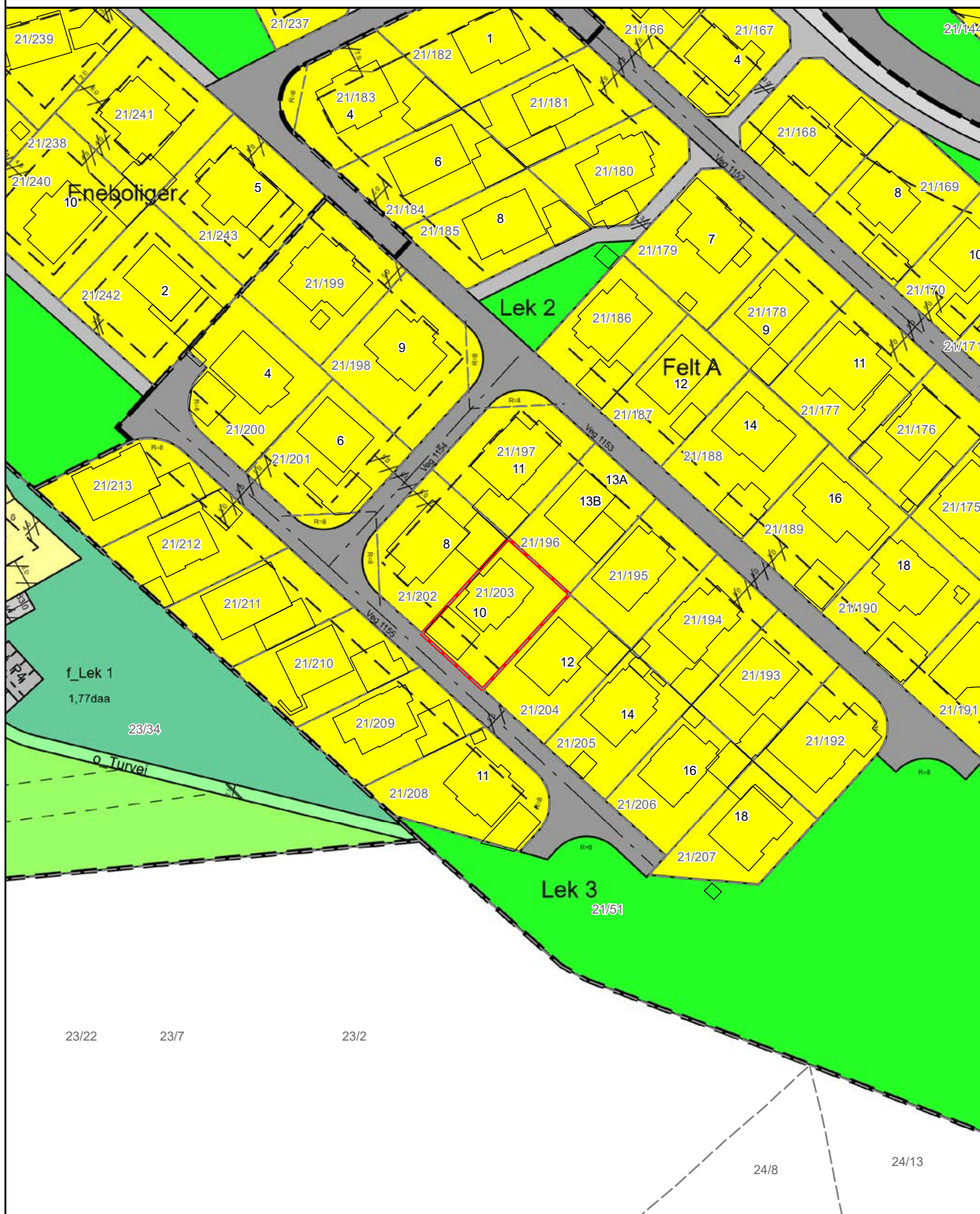



OVERSIKT OVER LØSØRE OG TILBEHØR TIL EIENDOMMEN

Oversikten er utarbeidet av Norges Eiendomsmeglerforbund, Eiendom Norge og Advokatforeningens Eiendomsmeglingsgruppe, og er gjeldende fra 1. januar 2020.

Generelt

Lov om avhending av fast eiendom (avhendingslova/avhl.) av 3. juli 1992 regulerer kjøper og selgers rettigheter og plikter ved overdragelse av fast eiendom og andeler i borettslag.

I henhold til avhl. § 3-4 skal eiendommen, når annet ikke er avtalt, overdras med innredninger og utstyr som etter lov, forskrift eller annet offentlig vedtak skal følge med. Det samme gjelder varig innredning og utstyr som enten er fastmontert eller er særskilt tilpasset bygningen, jf. avhl. § 3-5. Loven inneholder ingen detaljert oversikt over hva som omfattes av «innredning og utstyr», og over hva som skal regnes som «fastmontert eller særskilt tilpasset».

Partene kan fritt avtale hva som skal følge med eiendommen ved salg. Bransjens liste over løsøre og tilbehør som skal følge med eiendommen, er en del av avtalen mellom kjøper og selger dersom ikke annet er opplyst i salgsoppgaven, kjøper har tatt forbehold i bud eller avtale på annen måte er inngått. Der intet annet er avtalt, vil løsøre og tilbehør medfølge slik dette fremkommer av avhl. § 3-4 og § 3-5 og denne oversikt.

Produkter og installasjoner som medfølger overdras uten noen form for garantier, utover eventuell gjenværende leverandørgaranti.

Dersom det er noe i nedenstående liste som ikke finnes på eiendommen, vil det heller ikke medfølge.

- 1. HVITEVARER** medfølger der dette er spesielt angitt i salgsoppgaven.
- 2. HELDEKKENDE TEPPER** følger med uansett festemåte.
- 3. VARMEKILDER**, slik som ovner, kaminer, peiser, varmpumper og panelovner, følger med uansett festemåte. Frittstående biopeiser/varmeovner og terrassevarmere medfølger ikke. Det følger ikke med varmekilder i rom som ikke har vegg- eller fastmonterte varmekilder på visning.
- 4. TV, RADIO OG MUSIKKANLEGG.** TV-antenner og fellesanlegg for TV, herunder parabolantenne, og tuner/dekoder/tv-boks medfølger der dette eies av selger. Veggmontert TV/flatskjerm med tilhørende festeordning samt musikkanlegg følger ikke med (se også punkt 12).
- 5. BADEROMSINNREDNING/UTSTYR.** Badekar, dusjkabinett, dusjvegger, alle fastmonterte speil og hyller, fastmonterte glass- og håndkleholdere, herunder håndklevarmere samt baderomsinnredning, medfølger.
- 6. GARDEROBESKAP** medfølger, selv om disse er løse. Fastmonterte garderobehyller og knagger medfølger. Innredning i garderobeskap, for eksempel løse eller fastmonterte trådkurver, hyller, stenger og lignende, medfølger.

7. KJØKKENINNREDNING medfølger, herunder også åpne, fastmonterte hyller og løs eller fastmontert kjøkkenøy.

8. MARKISER, PERSIENNER og annen type innvendig og utvendig solskjerming, gardinoppheng, lamellgardiner og liftgardiner medfølger.

9. AVTREKKSIVIFTER av alle slag, samt fastmonterte aircondition/ventilasjonsanlegg, medfølger.

10. SENTRALSTØVSUGER medfølger med komplett anlegg, herunder slange, munnstykke mm.

11. LYSKILDER. Kupler, lysstoffarmatur, fastmonterte "spotlights", oppheng og skinner med spotlights samt utelys og hagebelysning medfølger. Vegglamper, krokhengte lamper, lysekroner, prismelamper og lignende som er koblet til sukkerbit eller stikkontakt følger likevel ikke med.

12. INSTALLERTE SMARTHUSLØSNINGER med sentral som styrer lys, varme, lyd o.l., samt tilhørende trådløse enheter som brytere, sensorer, kameraer, integrerte høyttalere el. medfølger. Enkle lysstyringssystem f.eks. med en sentral som kun styrer lyspærer eller smartpærer montert i sokkel medfølger likevel ikke.

13. UTVENDIGE SØPPELKASSER og eventuelt holder/hus til disse medfølger.

14. POSTKASSE medfølger.

15. UTENDØRS INNRETNINGER slik som flaggstang, fastmontert tørkestativ, samt andre faste utearrangementer som f.eks. badestamp, boblekar/jacuzzi og liknende utendørs kar, lekestue, lekestativ, utepeis, fastmontert trommel til vannslange, medfølger. Guidekabel/avgrensingskabel til robotgressklipper medfølger, men robotgressklipper og ladestasjon for denne medfølger ikke.

16. FASTMONTERT VEGGLADER/LADESTASJON TIL EL-BIL medfølger uavhengig av hvor laderen er montert.

17. SOLCELLEANLEGG med tilhørende teknisk infrastruktur medfølger.

18. GASSBEHOLDER til gasskomfyr og gasspeis medfølger.

19. BRANNSTIGE, BRANNTAU, feiestige og lignende medfølger der dette er påbudt. Løse stiger medfølger ikke.

20. BRANNSLUKNINGSAPPARAT, BRANNSLANGE og RØYKVARSLER medfølger der dette er påbudt. Det er eier og brukers plikt til å se til at utstyret forefinnes på enhver eiendom. Hvis annet ikke er uttrykkelig avtalt, skal dette derfor alltid følge med ved salg av eiendom.

21. SAMTLIGE NØKLER til eiendommen som selger er i besittelse av skal overleveres kjøper på overtakelsen, herunder nøkler til eventuelle boder, uthus, garasjeportåpner e.l. Låses boder, uthus e.l. med hengelås, skal lås og nøkler til disse medfølge.

22. GARASJEHYLLER, bodhyller, lagringshyller og oppheng til bildekk medfølger såfremt de er fastmontert.

Planter, busker og trær som er plantet på tomten, eller fastmonterte kasser og lignende er en del av eiendommen og medfølger i handelen.

Boligkjøperforsikring

Hvis din nye bolig har skjulte feil kan dette koste deg både tid og penger.

Dine fordeler

- Unngå bekymring og stress
- Spar verdifull tid
- Få advokatkostnadene dekket

Med vår boligkjøperforsikring er du i trygge hender hvis du oppdager feil eller mangler ved boligen du har kjøpt. Forsikringen gir deg tilgang på hjelp fra advokater, saksbehandlere og jurister som er spesialiserte på eiendomskjøp. De står klare til å hjelpe deg i fem år etter overtagelse – uten at du trenger å bekymre deg for egne og eventuelle idømte saksomkostninger.

Få hjelpen du trenger!

- **Når:** Du kjøper forsikringen når du kjøper en brukt bolig. Da gjelder avhendingsloven.
- **Hvor:** Hos eiendomsmegler senest ved kontraktsmøte.
- **Hvordan:** Krysses av i kjøpekontrakten. Forsikringsbevis og vilkår sendes per e-post.

Forsikringen er meglet frem av Söderberg & Partners og er plassert hos Gar-Bo Försäkring AB.

*Det tas forbehold om pris- og vilkårsendringer.

Hva koster forsikringen?

Forsikringspremien trekkes i oppgjøret.

Borettslagseiendom: kr 8 900

Seksjonert eiendom/
aksjebolig: kr 11 900

Enebolig/fritid/tomt: kr 17 900

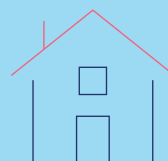

soderbergpartners.no/eiendom



Nøklene i lomma. Forsikring **fikser vi.**

Ved kjøp av bolig gjennom Notar Eiendomsmegling får kjøper én måned gratis forsikring på boligen i samarbeid med Kolibri Forsikring. Forsikringen trer i kraft fra overtakelsesdato. Kolibri Forsikring vil kontakte kjøper med informasjon og tilbud om videre forsikring dersom kjøper ønsker dette.

 **Kolibri**

Les mer om oss på
→kolibriforsikring.no

Forbrukerinformasjon om budgivning



Sist oppdatert med virkning fra 1. juli 2025, i forbindelse med ikrafttredelse av endringer i eiendomsmeglingsloven.

Informasjonen er utarbeidet av Forbrukerrådet, Advokatforeningen ved Lovutvalget for eiendomsmegling, Eiendom Norge og Norges Eiendomsmeglerforbund, på grunnlag av bl.a. eiendomsmeglingsloven § 6-8.

Nedenfor gis en oversikt over de retningslinjer som anbefales ved budgivning på eiendommen. Avslutningsvis gis også en kort oversikt over de viktigste rettsreglene tilknyttet budgivning.

Før det legges inn bud på eiendommen oppfordres budgiver til å sette seg inn i all relevant informasjon om eiendommen, herunder salgsoppgave og tilstandsrapport.

GJENNOMFØRING AV BUDGIVNING:

1. Alle bud skal inngis skriftlig til megler, som formidler disse videre til selger. Med skriftlige bud menes også elektroniske meldinger som e-post og SMS når informasjonen i disse er tilgjengelig også for ettertiden. Kravet til skriftlighet gjelder også budforhøyelser, og motbud (bud fra selger), aksept eller avslag fra selger. Før formidling av bud til selger skal megler innhente gyldig legitimasjon og signatur fra budgiver. Kravet til legitimasjon og signatur er oppfylt for budgivere som benytter e-signatur som f.eks. BankID eller MinID.

2. Et bud bør inneholde eiendommens adresse (eventuelt gnr/bnr), kjøpesum, budgivers kontaktinformasjon, finansieringsplan, akseptfrist, overtakelsesdato og eventuelle forbehold som for eksempel usikker finansiering, salg av nåværende bolig ol. Normalt vil ikke et bud med forbehold bli akseptert før forbeholdet er avklart. Konferer gjerne med megler før bud inngis.

3. Megler skal legge til rette for en forsvarlig avvikling av budrunden. I forbrukerforhold (dvs. der selger er forbruker) skal megleren ikke formidle bud med kortere akseptfrist enn kl. 12.00 første virkedag etter siste annonserte visning. Etter denne fristen bør budgivere ikke sette en kortere akseptfrist enn at megler har mulighet til, så langt det er nødvendig, å orientere selger, budgivere og øvrige interessenter om bud og forbehold. Dersom bud inngis med en frist som åpenbart er for kort til at megleren kan avvikle budrunden på en forsvarlig måte som sikrer selger og interessenter et tilstrekkelig grunnlag

for sine handlingsvalg, vil megler fraråde budgiver å stille slik frist.

4. Megler skal ikke formidle bud med forbehold om at budet eller forbehold i budet skal holdes skjult (hemmelig) for andre budgivere og interessenter.

5. Megleren vil uoppfordret gi sin vurdering av det enkelte bud overfor selger, når budet er gitt innenfor fristene i punkt 3.

6. Megleren skal, så langt det er nødvendig og mulig, holde budgiverne skriftlig orientert om mottatte bud, herunder budets størrelse, forbehold og akseptfrist. Megler skal så snart som mulig bekrefte skriftlig overfor budgivere at budene deres er mottatt. For øvrig vil megler, på forespørsel fra andre, opplyse om aktuelle bud på eiendommen, herunder relevante forbehold.

7. Kopi av budjournal skal gis til kjøper og selger uten ugrunnet opphold etter at handel er kommet i stand. Dersom det er viktig for budgiver å bevare sin anonymitet, bør budet formidles gjennom fullmektig.

8. Etter at handel har kommet i stand, eller dersom en budrunde avsluttes uten at handel er kommet i stand, kan en budgiver kreve kopi av budjournalen i anonymisert form.

VIKTIGE AVTALERETTLIGE FORHOLD:

1. Det eksisterer ingen angrerett ved salg/kjøp av fast eiendom.

2. Når et bud er inngitt til megler og innholdet i budet er formidlet til selger (slik at selger har fått kunnskap om budet), kan budet ikke kalles tilbake. Budet er da bindende for budgiver frem til akseptfristens utløp, med mindre budet før denne tid avslås av selger eller budgiver får melding om at eiendommen er solgt til en annen. Man bør derfor ikke gi bud på flere eiendommer samtidig dersom man ikke ønsker å kjøpe flere enn en eiendom.

3. Selger står fritt til å forkaste eller akseptere ethvert bud, og er for eksempel ikke forpliktet til å akseptere høyeste bud.

4. Når en aksept av et bud har kommet frem til budgiver innen akseptfristens utløp er det inngått en bindende avtale.

5. Husk at et eventuelt bud fra selger til kjøper (såkalte «motbud»), avtalerettslig er et bindende tilbud som medfører at det foreligger en avtale om salg av eiendommen dersom budet i rett tid aksepteres av kjøper.

BUD PÅ HJEMMET

Oppdragsnummer: 22-0011/26

Adresse: Blåfjørvegen 10, 4053 RÆGE, gnr. 21, bnr. 203 i
Sola kommune.

Kontaktperson: Alissa Jørgensen

Tlf: 909 92 034

Epost: alissa@notar.no

Salgsoppgavedato: 08.05.2026

Navn på budgiver: _____	Navn på budgiver: _____
Fødselsnummer: _____	Fødselsnummer: _____
Adresse: _____	Adresse: _____
Postnummer./Sted: _____	Postnummer./Sted: _____
Telefon, privat: _____	Telefon, privat: _____
Telefon, arbeid: _____	Telefon, arbeid: _____
E-mail: _____	E-mail: _____

Gir herved bindende bud på overnevnte eiendom på kr: _____ kroner: _____
Omkostninger i henhold til salgsoppgaven kommer i tillegg (Med blokkbokstaver)

Eventuelle forbehold/andre betingelser: _____

Ønsket overtakelsestidspunkt: _____ Budet gjelder til og med den: _____ kl: _____

Budet er bindende til kl 16.00 neste virkedag desom budgiver ikke har angitt annen akseptfrist.

For å sikre en forsvarlig gjennomføring av budrunden, stiller Notar krav til frister ved budgivningen. Bud skal ikke ha en akseptfrist på mindre enn 30 minutter fra budet inngis. Bud med kortere akseptfrist kan avvises.

FINANSIERING

Långiver: _____	Kontaktperson: _____
Bank: _____	Tlf: _____
Egenkapital kr: _____	Salg av eiendom, adr.: _____

Undertegnede bekrefter med dette å ha lest salgsoppgaven med tilhørende vedlegg. Undertegnende er kjent med forbrukerinformasjon om budgivning. Budet er avgitt i henhold til de avtalebetingelser som fremgår av salgsoppgave. Budgiverne samtykker i at hver av partene forplikter hverandre ved inngivelse/endring av bud og/eller vilkår.

Sted/dato: _____ Sted/dato: _____

Budgivers underskrift: _____ Budgivers underskrift: _____

LEGITIMASJON

LEGITIMASJON



Følg budrunden live!

Vi gir deg muligheten til å følge budrunden minutt for minutt på vår hjemmeside.

WWW.NOTAR.NO/LIVE-BUDGIVNING/