

# Eplevegen 20

SKARNES

notar



Prisantydning Kr. 990 000,- Boligtype Andelsleilighet BRA-i/BRA Total 68/74 kvm  
Megler Anine Holter Tlf 416 64 148

NOTAR.NO

notar



# Eplevegen 20

**Velholdt 3-roms leilighet med rolig og sentral beliggenhet på Skarnes | Utsyn mot hyggelig grøntareal | Carport og bod**

Adresse	Eplevegen 20 2100 SKARNES
Prisantydning	Kr 990 000,-
Fellesgjeld	Kr 2 303 000,-
Omkostninger	Kr 18 396,-
Totalpris	Kr 3 311 396,-
Fellesutgifter	Kr 12 735,-
BRA-i/BRA Total	68/74 m <sup>2</sup>
Eierform	Andel
Boligtype	Andelsleilighet
Byggeår	2023
Soverom	2
Etasje	2

Anine Holter v/ Notar Romerike har gleden av å presentere Eplevegen 20 - Velkommen til en lys og velholdt 3-roms leilighet i sjarmerende småhusbebyggelse oppført i 2023. En moderne og praktisk leilighet bestående av entré med walk-in(bod), lyst og funksjonelt kjøkken med åpen løsning til lys og trivelig stue med peisovn og utgang til balkong, to fine soverom, lekkert og moderne bad med dusjhjørne og opplegg for vaskemaskin.

Flytt rett inn i denne koselige leilighet i Eplehagen og bli en del av et godt og nytt bomiljø rett i utkanten av Skarnes. Fellesarealene er pent opparbeidet med gressplen og beplantning.

Vi fremhever:

- Gulvvarme i entré, stue/kjøkken, bad
- Vedovn i stuen
- Balkong på 8 kvm
- Carport med bod
- IN lån=mulighet til å innfri egen fellesgjeld

Velkommen til hyggelig visning.

## Notar Romerike

Strømsveien 45 A  
2010 STRØMMEN



## Anine Holter

Eiendomsmegler  
416 64 148 / anine@notar.no



# Innhold

Om boligen	3
Ditt nye nabolag	14
Nøkkelinformasjon	15
Plantegning	28
Vedlegg	30
Budgivning	81

Notar er et eiendomsmeglerfirma eid av eiendomsmeglere. Vi er overbevist om at den beste eiendomsmegleren er spesialisert og uavhengig. Vårt kundeløfte er kvalitet, trygghet og hardt arbeid.

#### Salgsgaranti:

Vår salgsgaranti betyr at hvis boligen ikke blir solgt til en pris du aksepterer, kan du når som helst trekke deg fra salget helt vederlagsfritt. Vår salgsgaranti er din trygghet.

#### Live budgivning:

Alle interessenter som har meldt interesse følges opp via telefon og sms. I tillegg har vi vår egen unike live budgivning på vår hjemmeside, her kan alle følge med. **"Godt gjort er bedre enn godt sagt"**

**Salgs-  
garanti**

Ingen salg  
Ingen regning



















# Ditt nye nabolag

## BELIGGENHET

Eplehagen ligger i landlige omgivelser og er likevel sentrumsnært kun 1,2 km unna Skarnes sentrum. Fine turstier i nærområdet, til Skarnesberget og rundt Damlitjernet.

På Skarnes finner man forretninger, spisesteder, bibliotek, skoler for alle trinn, togstasjon m.m.

Sør-Odal kommune er en aktiv kommune med mange fine attraksjoner som passer de aller fleste. Odalstunet med et levende friluftsmuseum, Odals Værk med sine fantastiske bygninger og historie fra 1600 tallet, SIAP med vannskiarena, Galleri Lyshuset, Skarnes lekeland, svømmehall og mye mer.

Sør-Odal har milevis med langrennsløyper i høyreliggende snøsikre områder.

Området rundt Storsjøen er fin for rekreasjon med strender og godt fiskevann. Gode muligheter for båtliv.

I kommunen er det et bredt utvalg av lag og foreninger.

Ca 22 km til Kongsvinger, ca 47 km til Gardermoen, ca 75 km til Oslo og ca 60 km til svenskegrensen med handelsstedet Charlottenberg.

## ADKOMST

Det vil bli skiltet med Notar visningsskilter ved annonserte visninger. Se for øvrig kart for nærmere veibeskrivelse.



# Nøkkelinformasjon

## EIENDOMMEN

### ADRESSE

Eplevegen 20, 2100 SKARNES

### OPPDRAGSNUMMER

23-0006/26

### SELGER

Gine Skolbekken

### MATRIKSEL

Gårdsnummer 41, bruksnummer 594, , ideell andel 1/1.  
andelsnr. 5 i Eplehagen Borettslag 2 med orgnr.: 928802264 i Sør-Odal kommune.

### EIEFORM

Andel

### BOLIGTYPE

Andelsleilighet

### ENERGIKLASSE

Energifarge rød og bokstav B.

### INFO ENERGIKLASSE

Full energiattest følger vedlagt i prospekt.

### STRØMFORBRUK

Vinterhalvåret ca. 1000kr, og sommerhalvåret 400kr.  
Kostnader vil variere etter abonnement og forbruk.

### TOMT

Eiet tomt på 1.636 kvm.

### BESKRIVELSE AV TOMT

Eiet tomt på 1636 kvm.

Pent opparbeidet tomt med lekeplass, plener, epletrær, asfalterte inngangspartier og adkomstveier. Gruset gjesteparkering.

### TAKST

Tilstandsrapport datert 02.02.2026. utført av Jo Henrik Stigen.

### BYGGEÅR

2023

### BYGGEMÅTE

Flermannsbolig med bærende konstruksjoner, etasjeskillere og leilighetsskillende vegger i tre. Bygningen antas fundamentert på faste masser med betong søler. Grunnmur av betong. Over grunnmur er det yttervegger i bindingsverk med utvendig trekledning. Saltak i trekonstruksjoner tekket med takstein (ikke besiktig).

Rapporten begrenser seg til boligen, og det som normalt vil omfattes av eiers selvstendige vedlikeholdsansvar som seksjonseller andelseier. Normalt utgjør dette alt innenfor seksjonens/andelens vegger. Tilstandsrapporten tar derfor ikke for seg bygningens fellesdeler som for eksempel tak, yttervegger, grunnmur, drenering, og felles tekniske installasjoner. Kjøper må forøvrig sette seg inn årsberetning for utført og planlagt vedlikehold.

TG2 fra tilstandsrapporten:

Etasjeskille/gulv mot grunn: Målt høydeforskjell på mellom 10 - 20 mm innenfor en lengde på 2 meter. Tilstandsgrad 2 gis med bakgrunn i standardens krav til godkjente måleavvik. Det er registrert noen skjevheter. Det er flere rom som er nivilert, ikke alle rom med avvik blir nevnt. Ved enkel nivellering av : Stue/kjøkken er det registreres et høydeavvik på ca. 1cm. Entré er det registreres et høydeavvik på ca. 1cm. Målinger er utført på tilfeldige steder. Større skjevheter kan ikke utelukkes. Med bakgrunn i at bygningen har "satt" seg etter oppføringen, må enkelte mindre skjevheter dog påregnes.

Tekniske installasjoner - Vannledninger: Rørkursene på rør-i-rør systemet på vannledninger er ikke merket. Rørene er delvis merket. Manglende merking av rørkursene i fordelerskapet for rør-i-rør-systemet. Dette er et avvik fra kravene om oversikt og merking, men anlegget kan ellers være funksjonelt.

#### **SAMMENDRAG SELGERS EGENERKLÆRING**

Selger har ikke bebodd eiendommen og har derfor ikke spesifikk kunnskap om den. Det kan derfor være skader og andre forhold ved eiendommen som ikke er spesifikt opplyst. Kjøper oppfordres derfor til å foreta en særlig grundig undersøkelse av eiendommen, gjerne med bistand av teknisk sakkyndig.

#### **MODERNISERING OG PÅKOSTNINGER**

Borettslaget har planer om å sette opp en felles redskapsbod.

Rekvirent/eier opplyser ang. følgende vedlikeholds historikk:

- Ingen opplysninger oppgitt.

Vedlikeholds historikk utført i regi av borettslaget/sameiet:

- Ingen opplysninger oppgitt.

Skadedyr/Skader/feil/mangler på boligen:

- Ingen opplysninger oppgitt.

#### **REGULERINGS- OG AREALPLANER**

Området er regulert.

Detalregulering for Eplehagen, Skarnes PlanID: 0419 2015 01

Reguleringsbestemmelser

Dato for siste revisjon av bestemmelsene: (14.08.2020 Forslag)

Dato for tilhørende reguleringsplankart : (21.04.2020 Forslag)

Dato for godkjenning av (vedtaksorgan) :

§ 1 GENERELT

Disse bestemmelser gjelder for det område som er avsatt innenfor planens begrensnig på plankartet.

Bestemmelsene er juridisk bindende bestemmelser til planen i medhold av PBL 2008.

§ 2 AREALBRUK

Området reguleres til:

Bebyggelse og anlegg;

Boligbebyggelse Frittliggende småhusbebyggelse (BFS)

Boligbebyggelse Konsentrert småhusbebyggelse (BKS01-BKS10)

Energianlegg - Høyspenningsanlegg (BE)

Renovasjonsanlegg (f\_BRE)

Lekeplass (f\_BLK)

Annet uteoppholdsareal - Eplehager (f\_BAU1-BKS2)

Samferdselsanlegg og teknisk infrastruktur

Kjøreveg (o\_SKV, f\_SKV))

Gang- og sykkelveg (o\_SGS1-o\_SGS4)

Annen veggrunn Tekniske anlegg (f\_SVT1-4, o\_SVT01-12)

Annen veggrunn Grøntanlegg (f\_SVG1-f\_SVG2)

Parkering (f\_SPA1-f\_SPA3)

Hensynssoner

Sikringszone Frisikt (H140\_1-H140\_09) og Anlegg og riggområde (#1)

Faresoner Flomfare 200års flom (H320\_1), 500års flom (H320\_2-

H320\_7)

Støysoner -Gul sone iht. T-1442 (H220\_1-H220\_7)

Grøntområder

Friområde (o\_GF1-2)

Eiendommen ligger i et rasfarlig /skredutsatt område i henhold til kommunedelsplan/NVE.

Kopi av reguleringskart med bestemmelser kan fås ved henvendelse til megler.

#### **OPPVARMING**

Elektrisk oppvarming med enkelte panelovner, gulvvarme på badet, entre og stue/kjøkken samt fyring med ved.

Bereder er plassert på badet og er på 194 liter og produksjonsår 2022.

Anlegg med automatsikringer.

#### **TV/INTERNETT/BREDBÅND**

Altiboks bredbånd/Tv.

#### **PARKERINGSFORHOLD**

Det hører med carport med bod til leiligheten.

#### **VEI/VANN/KLOAKK**

Eiendommen er tilknyttet offentlig vann og avløp via private stikkledninger. Borettslaget er ansvarlig for private stikkledninger til eiendommen.

#### **SKOLEKRETS**

Eiendommen sokner til Glommasvingen barne- og ungdomsskole som er eneste grunnskole i Sør-Odal. Skolen ble åpnet i 2019 og er relativt ny.

#### **ADGANG TIL UMLEIE**

Med godkjenning fra styret er utleie tillatt for inntil 3 år, dersom andelseier selv eller person nevnt i

Borettsloven § 5-6 (1) nr. 3 har bebodd eiendommen i minst ett av de to siste årene.

#### **FERDIGATTEST/MIDLERTIDIG BRUKSTILLATELSE**

Det foreligger midlertidig brukstillatelse for Eplevegen 14,16,18,20 H202, 20 H202, 20 H202 og 20 H203 - oppføring v 6-mannsbolig, datert 27.04.2023.

Det foreligger godkjente og byggemeldte tegninger, som stemmer med dagens bruk.

## **RADONMÅLING**

Boligen ligger i område for lav til moderat aktsomhetsgrad for radon.

## **INNHold**

2.etasje: Bad, kjøkken/stue, entré, soverom, soverom 2, bod.

Det medfølger en utvendig bod på 6 kvm.

## **STANDARD**

### **ENTRÉ**

Leiligheten har et hyggelig og overbygget inngangsparti med plass til sittegruppe. Entreen gir et pent og innbydende førsteinntrykk av boligen.

Lys og åpen entré med lyse flater og downlights i taket. Entréen har god plass til oppbevaring av ytterklær og sko.

### **STUE/KJØKKEN**

Lys og romslig stue med åpen kjøkkenløsning som gir en sosial og funksjonell planløsning. Store vindusflater gir rikelig med naturlig lys, og rommet har god plass til både sofagruppe og spisebord.

Stuen er utstyrt med vedovn som gir god varme og bidrar til en lun og hyggelig atmosfære. I tillegg er det gulvvarme i stue og kjøkken.

### **BALKONG**

Hyggelig overbygd balkong på 8 kvm med god plass til utemøbler. Her kan du nyte solrike dager, flott utsikt og rolige omgivelser i skjermede omgivelser.

### **KJØKKEN**

Lyst og funksjonelt kjøkken med god skap- og benkeplass samt naturlig plass til spisebord. Kjøkkenet har en praktisk utforming og gode arbeidsforhold. Det er montert en integrert oppvaskmaskin, integrert komfyr og nedfelt platetopp og det er tilkoblet en ventilator over kokeplass.

### **BAD/WC/VASKEROM**

Stilrent og romslig bad med baderomsplater og flislagt gulv med behagelig gulvvarme. Badet har dusjhjørne med glassvegger, vegghengt toalett, servantmøbel samt opplegg for vaskemaskin og tørketrommel.

Et funksjonelt og innbydende rom med god plass og moderne standard.

### **SOVEROM/GARDEROBE**

Lunt og romslig hovedsoverom med god plass til dobbeltseng og garderobe. Stor vindusflate gir godt naturlig lys, og rommets harmoniske uttrykk gir en rolig og behagelig atmosfære.

Leilighetens andre soverom er lyst og trivelig, og egner seg godt som barnerom, gjesterom eller hjemmekontor.

### **INNVENDIGE OEVRFLATER**

Overflatebehandling gulv: Laminatgulv og fliser.

Overflatebehandling vegger: Malte panelplater.

Overflatebehandling himling: Malte takess. Stedvis montert downlights.

### **HVITEVARER**

Integrerte hvitevarer medfølger.

### **INNBO OG LØSØRE**

I henhold til avhl. § 3-4 skal eiendommen, når annet ikke er avtalt, overdras med innredninger og utstyr som etter lov, forskrift eller annet offentlig vedtak skal følge med. Det samme gjelder varig innredning og utstyr som enten er fastmontert eller er særskilt tilpasset bygningen, jf. avhl. § 3-5. Loven inneholder ingen detaljert oversikt over

hva som omfattes av «innredning og utstyr», og over hva som skal regnes som «fastmontert eller særskilt tilpasset».

Partene kan fritt avtale hva som skal følge med eiendommen ved salg. Bransjens liste over løsøre og tilbehør som skal følge med eiendommen, er en del av avtalen mellom kjøper og selger dersom ikke annet er opplyst i salgsoppgaven, kjøper har tatt forbehold i bud eller avtale på annen måte er inngått. Der intet annet er avtalt, vil løsøre og tilbehør medfølge slik dette fremkommer av avhl. § 3-4 og § 3-5 og tilbehørslisten som fremkommer lenger bak i salgsoppgaven.

Produkter og installasjoner som medfølger overdras uten noen form for garantier, utover eventuell gjenværende leverandørgaranti.

Dersom det er noe i den vedlagte liste som ikke finnes på eiendommen, vil det heller ikke medfølge.

Bransjens liste over løsøre og tilbehør er utarbeidet av Norges Eiendomsmeglerforbund, Eiendom Norge og Advokatforeningens Eiendomsmeglingsgruppe, og er gjeldende fra 1. januar 2020.

#### **AREALER**

BRA - i: 68 m<sup>2</sup>

BRA - e: 6 m<sup>2</sup>

BRA totalt: 74 m<sup>2</sup>

TBA: 8 m<sup>2</sup>

Bruksareal fordelt på etasje

2. etasje

BRA-i: 68 m<sup>2</sup> Bad, kjøkken/stue, entré, soverom, soverom 2, bod.

BRA-e: 6 m<sup>2</sup> Utvendig bod.

TBA fordelt på etasje

2. etasje

8 m<sup>2</sup> Balkong.

#### **ØKONOMI**

##### **PRISANTYDNING**

Kr. 990 000,-

##### **FELLESKOSTNADER**

Kr. 12 735,-/mnd

##### **FELLESKOSTNADER INKLUDERER**

Kommunale avgifter, felles bygningsforsikring, betjening av andel fellesgjeld, forretningsførsel, drift og vedlikehold.

Herav:

Renter IN 4: 9 792,-

Felleskostnader: 2 843,-

Vedlikeholdsfond: 100,-

##### **FORMUESVERDI - PRIMÆR**

Kr. 742 773,- som primærbolig for 2024

## FORMUESVERDI - SEKUNDÆR

Kr. 2 971 093,- som sekundærbolig for 2024

## INFORMASJON OM FORMUEVERDI

Med primærboliger menes der boligeier er folkeregistrert bosatt, mens sekundærboliger menes alle andre eiendommer herunder fritidseiendommer, pendlerboliger og utleieobjekter.

## OMKOSTNINGER

kr. 990 000,- (Prisantydning)

kr. 2 303 000,- (Andel av fellesgjeld)

-----  
kr. 3 293 000,- (Pris inkl. fellesgjeld)

-----  
kr. 8 900,- (Boligkjøperforsikring Söderberg & Partners)

kr. 8 406,- (Gebyr forhåndsprøving forkjøpsrett)

kr. 545,- (Tinglysning pantedokument)

kr. 545,- (Tinglysning skjøte)

-----  
kr. 18 396,- (Omkostninger totalt)

-----  
kr. 3 311 396,- (Totalpris inkl. omkostninger)

-----  
NB! Regnestykket forutsetter at det kun tinglyses ett pantedokument og at eiendommen selges til prisantydning. Det tas forbehold om endringer i offentlige avgifter/gebyrer. Andel fellesgjeld og andel formue overtas av kjøper.

## BETALINGSBETINGELSER

Det tas forbehold om endring i offentlige gebyrer. Kjøpesum samt omkostninger innbetales senest per overtagelsesdato. Kjøper er selv ansvarlig for at alle innbetalinger er meglerforetaket i hende til avtalt tid og må selv påse at eventuell bankforbindelse er informert om dette. Innbetaling av kjøpesum skal skje fra kjøpers konto i norsk finansinstitusjon.

## SERVITUTTER/RETTIGHETER

På eiendommen er det tinglyst følgende heftelser og rettigheter som følger eiendommens matrikkel ved overskjøting til ny hjemmelshaver:

2023/507531-1/200 16.05.2023

HJEMMEL TIL EIENDOMSRETT

VEDERLAG: NOK 14 392 000

Omsetningstype: Fritt salg

EPLEHAGEN BORETTSLAG 2

ORG.NR: 928 802 264

GJELDER DENNE REGISTERENHETEN MED FLERE

2014/976587-3/200 10.11.2014 BESTEMMELSE IFLG. SKJØTE

Rettighetshaver: EIDSIVA ENERGI AS

ORG.NR: 983 424 082

Bestemmelse om anlegg og vedlikehold av ledninger m.m.

GJELDER DENNE REGISTERENHETEN MED FLERE

Overført fra: KNR: 3415 GNR: 41 BNR: 590

2014/976587-4/200 10.11.2014 BESTEMMELSE IFLG. SKJØTE

Rettighetshaver: TELENOR NORGE AS

ORG.NR: 976 967 631

Bestemmelse om anlegg og vedlikehold av ledninger m.m.

GJELDER DENNE REGISTERENHETEN MED FLERE

Overført fra: KNR: 3415 GNR: 41 BNR: 590

2014/976587-5/200 10.11.2014 BESTEMMELSE IFLG. SKJØTE

Rettighetshaver: RADIONOR AS

ORG.NR: 933 186 962

Bestemmelse om anlegg og vedlikehold av ledninger m.m.

GJELDER DENNE REGISTERENHETEN MED FLERE

Overført fra: KNR: 3415 GNR: 41 BNR: 590

2016/1187224-1/200 21.12.2016 ERKLÆRING/AVTALE

Rettighetshaver: EIDSIVA NETT AS

ORG.NR: 981 963 849

Rettigheter og plikter ved frittstående nettstasjon

GJELDER DENNE REGISTERENHETEN MED FLERE

Overført fra: KNR: 3415 GNR: 41 BNR: 590

Erklæringen gjelder rett til plassering, drift og vedlikehold av fordeletransformator m.m.

2018/760662-1/200 14.05.2018

BESTEMMELSE OM PARKERING

Alle gjesteparkeringsplasser er felles for

begge eiendommene

GJELDER DENNE REGISTERENHETEN MED FLERE

Overført fra: KNR: 3415 GNR: 41 BNR: 590

2018/760662-3/200 14.05.2018

BRUKSRETT

RETTIGHETSHAVER: KNR: 3415 GNR: 41 BNR: 572 FNR: 0 SNR: 1-10

Gjelder lekeklassen

GJELDER DENNE REGISTERENHETEN MED FLERE

Overført fra: KNR: 3415 GNR: 41 BNR: 590

Rettigheten gjelder buksrett til fellesareal for boligsameie.

Eiendommene gnr. 41 bnr. 517 og gnr. 41 bnr. 572 i Sør-Odal har flg. felles bruk av arealer/ funksjoner, og derav følgende rettigheter for den ene over den annen eiendom:

- 1) Alle gjesteparkeringsplasser på eiendommene, jfr. bebyggelsesplan (Vedlegg) skal være til felles bruk for begge eiendommene.
- 2) Avfallshåndteringsanlegg på bnr. 572 skal også tjene til bruk for bnr. 517.
- 3) Lekeplass på bnr. 517, jfr. bebyggelsesplan, skal også tjene til bruk for bnr. 572.
- 4) Gangveger på begge eiendommer skal være åpne for bruk av begge eiendommer.
- 5) Vegnettet for øvrig på begge eiendommer skal være åpent for bruk av begge eiendommer.

2018/760662-4/200 14.05.2018

BESTEMMELSE OM VEG

Gangveger og vegnett skal være åpne for bruk av

begge eiendommene

GJELDER DENNE REGISTERENHETEN MED FLERE

Overført fra: KNR: 3415 GNR: 41 BNR: 590

2023/507583-1/200 16.05.2023

**PANTEDOKUMENT**

Beløp: NOK 14 392 000

Panthever: DNB BANK ASA

ORG.NR: 984 851 006

Panthever: DNB BOLIGKREDITT AS

ORG.NR: 985 621 551

2024/961481-1/200 10.01.2024

\*\* TRANSPORT

FRA: DNB BANK ASA

ORG.NR: 984 851 006

TIL: DNB BANK ASA

ORG.NR: 984 851 006

TIL: DNB BOLIGKREDITT AS

ORG.NR: 985 621 551

2023/507598-1/200 16.05.2023

FELLESOBL. FOR BOR.INNSK.

Beløp: NOK 6 168 000

Panthever: Fellesskapet av innskytere jf BRL §2-11, 1 ledd

LØPENR: 15282227

2023/507598-2/200 16.05.2023

\*\* PRIORITETSBESTEMMELSE

VEKET FOR: PANTEDOKUMENT 2023/507583-1

2022/471219-1/200 03.05.2022

REGISTRERING AV GRUNN

Denne matrikkelenhet utskilt fra: KNR: 3415 GNR: 41 BNR: 590

**GRUNNBOKSDATO**

13.01.2026

**FORSIKRINGSSKAP**

Gjensidige Forsikring

**POLISENUMMER**

91701187

**OM BORETTSLAGET**

Eplehagen borettslag 2 har sin virksomhet i Sør-Odal kommune, og har i henhold til vedtektene som formål å gi andelseierne bruksrett til egen bolig i lagets eiendom (boretts).

Borettslaget er en selvstendig juridisk enhet med organisasjonsnummer 928802264 og er registrert i Foretaksregisteret.

Borettslaget er tilknyttet Kongsvinger og Omegns Boligbyggelag AL.

Borettslagets revisor er revisjonsfirma BDO AS, Storgata 26, 2212 Kongsvinger.

**ANDEL FELLESGJELD**

Kr. 2 303 000,- pr. 31.12.2024

**KOMMENTAR FELLESGJELD**

Selskapets totale lån:

Lånenummer: 16366463856, DnB Bank ASA  
Annuitetslån, 4 terminer per år.  
Rentesats per 13.01.2026: 5.1% pa.  
Antall terminer til innfrielse: 148  
Saldo per 13.01.2026: 20 020 000  
Andel av saldo: 0  
Første termin: 31.03.2023Neste avdrag: 31.03.2033 ( siste termin 31.12.2062 )  
IN lån, Annuitet over 40 år, avdragsfritt 10 år  
IN lån

Lånenummer: 16367013870, DnB Bank ASA  
Annuitetslån, 4 terminer per år.  
Rentesats per 13.01.2026: 5.1% pa.  
Antall terminer til innfrielse: 149  
Saldo per 13.01.2026: 12 392 000  
Andel av saldo: 2 303 000  
Første termin: 30.06.2023Neste avdrag: 30.06.2033 ( siste termin 31.03.2063 )  
IN lån, Annuitet over 40 år, avdragsfritt 10 år  
IN-lån  
Ut i fra dagens lånebetingelser vil neste avdrag som forfaller til betaling 30.06.2033 utgjøre ca kr 2 739,00 per måned for denne boligen

Lånenummer: 16367307793, DnB Bank ASA  
Annuitetslån, 4 terminer per år.  
Rentesats per 13.01.2026: 5% pa.  
Antall terminer til innfrielse: 150  
Saldo per 13.01.2026: 10 122 000  
Andel av saldo: 0  
Første termin: 30.09.2023Neste avdrag: 30.09.2033 ( siste termin 30.06.2063 )  
IN lån, Annuitet over 40 år, avdragsfritt 10 år  
IN-lån

Lånenummer: 16367851272, DnB Bank ASA  
Annuitetslån, 4 terminer per år.  
Rentesats per 13.01.2026: 5% pa.  
Antall terminer til innfrielse: 151  
Saldo per 13.01.2026: 8 252 000  
Andel av saldo: 0  
Første termin: 30.12.2023Neste avdrag: 30.12.2033 ( siste termin 30.09.2063 )

#### **ANDEL FORMUE**

Kr. 4 680,- pr. 31.12.2024

#### **SIKRINGSFOND**

Dette borettslaget har ikke tegnet forsikring i Borettslagenes sikringsfond. Det betyr at andres mislighold av felleskostnader vil kunne medføre økte felleskostnader for de øvrige andelseierne. Ta kontakt med meglerforetaket for nærmere info.

#### **FORRETNINGSFØRER**

Kongsvinger og Omegns Boligbyggelag AI

#### **FORKJØPSRETT**

Det foreligger forkjøpsrett for medlemmer i borettslaget/ boligbyggelaget.  
Dersom forkjøpsretten blir benyttet, vil kjøper bli løst fra den inngåtte kontrakten.

## **GEBYR FORKJØPSRETT**

6725

## **STYREGODKJENNELSE**

Borettslaget praktiserer styregodkjennelse av ny andelseier. Kjøper er forpliktet til å gjennomføre handelen uavhengig av om kjøper på overtakelsestidspunktet er godkjent av borettslaget som ny andelseier. Risikoen for å bli godkjent som ny andelseier påhviler kjøper. Dersom kjøper på overtakelsestidspunktet ikke er godkjent som ny andelseier, har kjøper dog ikke rett til å ta eiendommen i bruk.

## **DYREHOLD**

Det er tillatt med hund og katt.

Alle hunder, uansett størrelse må føres i bånd innenfor borettslagets eiendom. Husk at ekskrementer må fjernes.

## **VEDTEKTER/HUSORDENSREGLER**

Vedtekter og husordensregler er vedlagt prospekt.

## **BEBOERNES FORPLIKTELSER OG DUGNADER**

Dugnad må påregnes.

## **DIVERSE OPPLYSNINGER**

### **DIVERSE**

Notar AS og eiendomsmeglingsforetakene som er en del av Notar-kjeden, har samarbeid med forskjellige foretak som tilbyr produkter eller tjenester i forbindelse med megleroppdraget:

- Søderberg & Partners leverer boligselgerforsikring
- Søderberg & Partners leverer boligkjøpeforsikring
- Overo, leverandør av digitale oppgjørsskjema og overtakelsesprotokoller, tilbyr avtale om strøm, alarm og bredbånd.

Hvilke produkter/tjenester kjøper og selger tilbys i forbindelse med oppdraget, kan variere ut fra hvor i landet eiendommen ligger.

### **LEGALPANT**

Borettslaget har legalpant for forfalte felleskostnader og andre krav som følger av borettslagsforholdet iht. borettslagsloven § 5-20. Pantet er begrenset oppad til 2x folketrygdens grunnbeløp.

### **OVERTAGELSE**

Etter avtale. Angi ønsket overtagelse ved budgivningen.

### **BAKGRUNN FOR OPPLYSNINGER I SALGSOPPGAVEN**

Salgsoppgaven er utarbeidet ut ifra opplysninger som er gitt av selger, befaring av eiendommen samt innhenting av nødvendige dokumenter og evt. takst/tilstandsrapport.

### **SALGSOPPGAVE SIST OPPDATERT**

20.03.2026

### **ANSVARLIG MEGLERFORETAK**

Strømmen Eiendomsmegling AS  
Strømsveien 45 A, 2010 STRØMMEN. TLF. 63 81 70 00

### **MEGLER**

Anine Holter, Eiendomsmegler  
Epost: anine@notar.no

Mobil: 416 64 148

#### **MEGLERS VEDERLAG**

Fastpris vederlag kr. 63 000,-(inkl. mva).  
Salgstilretteleggelse kr. 15 990,- (inkl. mva.)  
Vederlag utleggsforretning (pr. stk.) kr. 1 250,- (inkl. mva.)  
Oppgjørsgebyr kr. 7 900,- (inkl. mva.)  
Markedspakke kr. 19 900,- (inkl. mva.)  
Visninger og overtakelse (pr. stk.) kr. 3 000,- (inkl. mva.)  
Gebyr for utsatt betaling kr. 3 000,- (inkl. mva.)  
Grunnpakke/Grunnbok/e-tinglysing kr. 2 000,- (inkl. mva.)

Direkte utlegg dekkes av selger.

Dersom handel ikke kommer i stand er følgende avtalt om meglerforetakets vederlag: Intet salg - ingen regning. Oppdragsgiver betaler bare hvis det blir salg. Boligselgerforsikring, bygningsrapport, takst og annonsering utover avtalt markedspakke inngår ikke i garantien, men kan bestilles direkte fra leverandør.

### **VIKTIG INFORMASJON**

#### **BOLIGSELGERFORSIKRING**

For denne eiendommen er det ikke tegnet Boligselgerforsikring.

#### **BOLIGKJØPERFORSIKRING**

Kjøper har anledning til å tegne boligkjøperforsikring. Boligkjøperforsikring er en rettshjelpsforsikring som dekker utgifter forbundet med juridisk bistand, fagkyndig uttalelse og saksomkostninger. Forsikringen er valgfri. Se produktark, vedlagt salgsoppgave, for nærmere informasjon og priser. Forsikringen er meglet fram av Söderberg & Partners og er plassert hos Gar-Bo Försäkring AB. Skadebehandling foretas av Crawford & Company.

Ved kjøp av bolig gjennom Notar Eiendomsmegling får kjøper én måned gratis forsikring i samarbeid med Kolibri Forsikring.

- Leilighet: gratis innboforsikring i én måned
- Enebolig: gratis bygningsforsikring i én måned

Forsikringen trer i kraft fra overtakelsesdato. Kolibri Forsikring vil kontakte kjøper med informasjon om forsikringen og eventuelle videre valg.

Hva betyr dette?

Innboforsikring dekker eiendelene dine i boligen, som møbler, klær og elektronikk.

Bygningsforsikring dekker selve bygningen, inkludert vegger, tak og faste installasjoner.

Tilbudet gir kjøper trygghet fra første dag som eier. Videre forsikring avtales direkte mellom kjøper og Kolibri Forsikring dersom kjøper ønsker dette.

#### **SENTRALE LOVER**

Eiendommen selges etter reglene i avhendingsloven.

Eiendommen skal overleveres kjøper i tråd med det som er avtalt. Det er viktig at kjøper setter seg grundig inn i alle salgsdokumentene, herunder salgsoppgave, tilstandsrapport og selgers egenerklæring. Kjøper anses kjent med forhold som er tydelig beskrevet i salgsdokumentene. Forhold som er beskrevet i salgsdokumentene kan ikke påberopes som mangler. Dette gjelder uavhengig av om kjøper har lest dokumentene. Alle interessenter oppfordres til å undersøke eiendommen nøye, gjerne sammen med fagkyndig før bud inngis. Kjøper som velger å kjøpe usett kan ikke gjøre gjeldende som mangel noe han burde blitt kjent med ved undersøkelsen. Dersom det er behov for avklaringer, anbefaler vi at kjøper rådfører seg med eiendomsmegler eller en bygnings sakkyndig før det legges inn bud.

Hvis eiendommen ikke er i samsvar med det kjøperen må kunne forvente ut ifra alder, type og synlig tilstand, kan

det være en mangel. Det samme gjelder hvis det er holdt tilbake eller gitt uriktige opplysninger om eiendommen. Dette gjelder likevel bare dersom man kan gå ut i fra at det virket inn på avtalen at opplysningen ikke ble gitt eller at feil opplysninger ikke ble rettet i tide på en tydelig måte. En bolig som har blitt brukt i en viss tid, har vanligvis blitt utsatt for slitasje og skader kan ha oppstått. Slik bruksslitasje må kjøper regne med, og det kan avdekkes enkelte forhold etter overtakelse som nødvendiggjør utbedringer. Normal slitasje og skader som nødvendiggjør utbedring, er innenfor hva kjøper må forvente og vil ikke utgjøre en mangel.

Boligen kan ha en mangel dersom det er avvik mellom opplyst og faktisk areal, forutsatt at avviket er på 2% eller mer og minimum 1 kvm.

Dersom eiendommen har et mindre grunnareal (tomt) enn kjøperen har regnet med, er det likevel ikke en mangel hvis ikke arealet er vesentlig mindre enn det som fremkommer av salgsdokumentene, jf. avhl-3-3.

Ved beregning av et eventuelt prisavslag eller erstatning må kjøper selv dekke tap/kostnader opptil et beløp på kr 10 000 (egenandel).

Dersom kjøper ikke er forbruker selges eiendommen «som den er», og selgers ansvar er da begrenset jf. avhl. § 3-9, 1. ledd 2. pktm. Avhendingsloven § 3-3 (2) fravikes, og hvorvidt en innendørs arealsvikt karakteriseres som en mangel vurderes etter avhendingsloven § 3-8. Informasjon om kjøpers undersøkelsesplikt, herunder oppfordringen om å undersøke eiendommen nøye, gjelder også for kjøpere som ikke anses som forbrukere. Med forbrukerkjøper menes kjøp av eiendom når kjøperen er en fysisk person som ikke hovedsakelig handler som ledd i næringsvirksomhet.

Både kjøper og selger er forpliktet til å signere den standard kjøpekontrakten som er utarbeidet av Notar i forbindelse med eiendomshandler. Kjøpekontrakten kan gjennomgås hos eiendomsmegleren før budet legges inn.

#### **PERSONOPPLYSNINGSLOVEN**

Ditt personvern er viktig for Notar og vi er opptatt av å verne om personopplysningenes integritet, tilgjengelighet og konfidensialitet. All behandling av personopplysninger i Notar skal følge det til enhver tid gjeldende personvernregelverket, herunder GDPR og personopplysningsloven. Les mer om dette her: <https://notar.no/personvern.aspx>.

#### **HVITVASKINGSREGLENE**

Eiendomsmeglere er underlagt lov om hvitvasking og tilhørende forskrift. Etter hvitvaskingsloven er eiendomsmegler pålagt å gjennomføre kundetiltak av både selger og kjøper. Hvis kjøper ikke bidrar til at megler får gjennomført kundetiltak, og dette fører til at transaksjonen ikke kan gjennomføres eller blir forsinket, misligholder kjøper avtalen med selger. Etter 30 dager anses misligholdet vesentlig, og selger har rett til å heve avtalen og gjennomføre dekningsalg for kjøpers regning.

Dersom det er selger som ikke bidrar til at megler får gjennomført løpende kundetiltak underveis i oppdraget må eiendomsmegler stanse gjennomføringen av transaksjonen. Selger vil i et slikt tilfelle ha misligholdt sine forpliktelser, og kjøper vil kunne ha et krav mot selger etter avhendingsloven. Hvis kundetiltak ikke lar seg gjennomføre, vil Notar ikke kunne bistå med handelen eller foreta oppgjør.

Kjøper oppfordres til å innbetale kjøpesummen som ikke kommer fra låneinstitusjon, i en samlet innbetaling fra egen konto i norsk bank. Dersom innbetaling likevel må foretas på annen måte, må megler orienteres med begrunnelse og informasjon om innbetalers navn, før innbetaling av oppgjør.

#### **BUDGIVNING**

Det første budet skal inngis skriftlig på Notar sitt budskjema, påført budgivers signatur og vedlagt kopi av legitimasjon. Alternativt kan man legge inn bud elektronisk, ved bruk av "Gi bud" knapp i nettannonse, hvor budgiver må legitimere seg med BankID. Senere bud kan inngis per e-post eller SMS til megler. Megler skal så

snart som mulig bekrefte skriftlig overfor budgiver at bud er mottatt.

Bud som ikke er skriftlig, eller som har en kortere akseptfrist enn til kl. 12.00 første virkedag etter siste annonserte visning, vil ikke bli formidlet til selger. Et bud er bindende for budgiver frem til angitt akseptfrist.

Bestemmelser om budgivning gitt i medhold av eiendomsmeglingsloven § 6-8 kommer til anvendelse ved utførelsen av Oppdraget. For å sikre en forsvarlig gjennomføring av budrunden, stiller Notar krav til frister ved budgivningen. Bud skal ikke ha en akseptfrist på mindre enn 30 minutter fra budet inngis. Bud med kortere akseptfrist enn 30 minutter kan avvises.

Selger står fritt til å forkaste eller akseptere ethvert bud. Selger må skriftlig akseptere budet før budaksept kan formidles til budgiver.

Fra og med 01.07.25 ble det ikke lengre være lovlig å legge inn hemmelige bud. Megler kan dermed ikke formidle bud med forbehold om at budet eller forbehold i budet skal holdes skjult (hemmelig) for andre budgivere og interessenter.

Kopi av budjournal skal gis til kjøper og selger uten ugrunnet opphold etter at handelen er kommet i stand. Alle som har inngitt bud på eiendommen kan kreve kopi av budjournalen i anonymisert form etter at budrunden er avsluttet.

For øvrig vises det til "Forbrukerinformasjon om budgivning" som er inntatt i salgsoppgaven.

# Plantegning

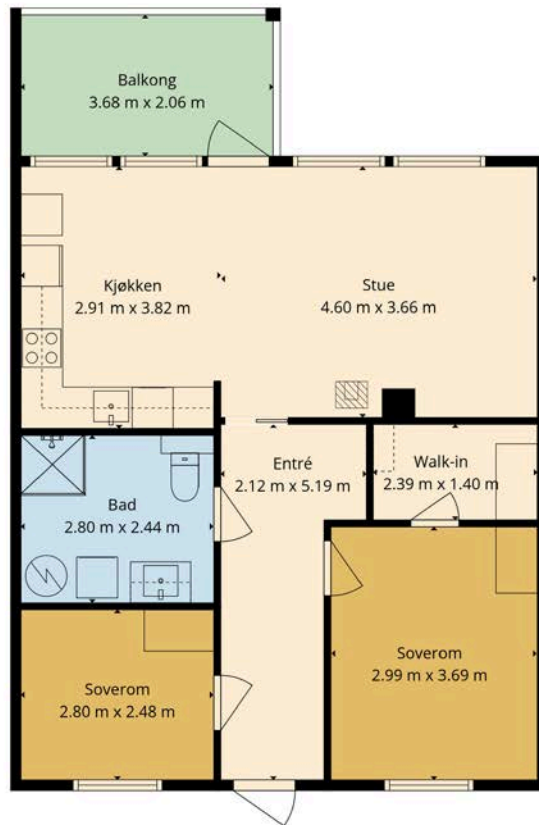

Planskissen Er Ikke I Målestokk. Oppgitte Mål Er Innvendig Og Kan Ikke Betraktes Som Eksakte. Planskissen Er Kun En Illustrasjon Og Det Tas Ikke Ansvar For Evt. Feil



# Denne boligen vil jeg gjerne ha!

## Hva nå?

### 1 - KONTAKT MEGLER

Registrer din interesse og megleren holder deg oppdatert.

### 2 - HA FINANSIERING PÅ Plass

Undersøk med banken hvor mye du kan få i lån, og be om evt. finanseringsbevis.

### 3 - UNDERSØK BOLIGEN

Før det legges inn bud på eiendommen oppfordres budgiver til å sette seg inn i all relevant informasjon om eiendommen, herunder eventuell salgsoppgave og teknisk rapport med alle vedlegg.

### 4 - BUDGIVNING

Dersom du ønsker å by kan første bud gis via GI BUD-knappen på hver eiendom, eller du kan fylle ut budskjema som leveres/sendes til megler. Påfølgende bud må også være skriftlige, men kan i tillegg gis via SMS eller epost. Se forbrukerinformasjon om budgivning i prospekt.



# Vedlegg

EPLEVEGEN 20

# Tilstandsrapport

STIGEN Boligtakst AS

 Boligbygg med flere boenheter

 Eplevegen 20, 2100 SKARNES

 SØR-ODAL kommune

# gnr. 41, bnr. 594

# Andelsnummer 5

**Sum areal alle bygg: BRA: 74 m<sup>2</sup> BRA-i: 68 m<sup>2</sup>**



Befaringsdato: 27.01.2026

Rapportdato: 02.02.2026

Oppdragsnr.: 13907-3402

Referansenummer: MV5622

Foretak: Stigen Boligtakst AS

Takstingeniør: Jo Henrik Stigen



STIGEN Boligtakst AS



Rapporten kan brukes i inntil ett år etter befaringsdato, og kan ikke gjenbrukes ved flere boligsalg i denne perioden. Skjer det endringer, oppstår skader også videre på boligen, bør du som selger be om oppdatert rapport.

**Rapportansvarlig**



Jo Henrik Stigen  
Uavhengig Takstingeniør  
jo@takspartner.no  
922 68 566



**STIGEN Boligtekst AS**

# Dette trenger du å vite om tilstandsrapporten



## Hva er en tilstandsrapport?

En tilstandsrapport beskriver synlige skader/avvik eller tegn på skader/avvik på boligen. Rapporten fremhever vanligvis ikke positive egenskaper ved boligen.



## Hva vurderer en bygningsakkyndig?

Den bygningsakkyndige vurderer boligen ut fra hva man kan forvente av en bygning av samme alder og type. Vurderingen gjøres som regel mot hvordan det var vanlig å bygge og regler som gjaldt da boligen ble oppført (søknadstidspunktet). Forhold som er vanlige for bygningens alder, slik som slitasje etter normal bruk regnes ikke som avvik.



## Hva inneholder tilstandsrapporten?

Den bygningsakkyndige undersøker rom og bygningsdeler slik det kommer frem av [Forskrift til avhendingsloven](#). Tilstandsrapporten inneholder bare avvik som den bygningsakkyndige kan se eller kontrollere med enkle hjelpemidler. Det gjøres ikke nærmere undersøkelser slik som åpning av vegger eller andre bygningsdeler. I vegg mot våtrom og rom under terreng kan det borres et hull for å gjøre enkle undersøkelser slik som fuktstøt.

## Når du kjøper en brukt bolig

Når du kjøper en brukt bolig, er det viktig å være oppmerksom på at dette ikke kan sammenlignes med å kjøpe en ny bolig. Måten boligen ble bygget på kan være annerledes enn i dag. Bygninger svekkes over tid, og utsettes for slitasje blant annet på grunn av bruk og vær og vind. Mange boliger fornyes helt eller delvis, noen i flere omganger, eller det oppføres tilbygg. Særlig for boliger som er pusset opp eller endret, er det viktig å merke seg at fornyelse av overflater ikke nødvendigvis betyr at bygningsdeler under er forbedret.

## Vurdering mot byggeregler

Den bygningsakkyndige vil vurdere boligen mot hvordan det var vanlig å bygge og regler som gjaldt på søknadstidspunktet. Den bygningsakkyndige ser etter avvik som har betydning for og som reduserer boligens funksjon og verdi, og som kommer frem av Forskrift til avhendingslova.

## Tilstandsrapporten beskriver ikke hele boligen

### BYGNINGSSAKKYNDIGE SER FOR EKSEMPEL IKKE PÅ

- vanlig slitasje og normal vedlikeholdstilstand
- bagatellmessige forhold som ikke påvirker bygningens bruk eller verdi vesentlig
- etasjeskillere
- tilleggsbygg slik som garasje, bod, annek, naust også videre
- utvendige trapper
- støttemurer
- skjulte installasjoner
- installasjoner utenfor bygningen
- full funksjonstesting av el- og VVS-installasjoner
- geologiske forhold og bygningens plassering på grunnen
- bygningens planløsning
- bygningens innredning
- løpsøre slik som hvitevarer
- utendørs svømmebasseng og pumpeanlegg
- bygningens estetikk og arkitektur
- bygningens lovlighet (bortsett fra bruksendringer, brannceller og forhold som åpenbart kan påvirke helse, miljø og sikkerhet)
- fellesarealer (med mindre boligeier har vedlikeholdsplikt for fellesarealer og dette er kjent for bygningsakkyndig, eller fellesarealet har en særlig tilknytning til boligen).

© iVerdi 2023

Malen til denne rapporten, inkludert standardtekstene fra Verdi er vernet etter åndsverkloven og kan kun benyttes av av kunder hos iVerdi. For andre aktører er eksemplarfremstilling av malen og standardtekster, som utskrift og annen kopiering til bruk som grunnlag for tilsvarende rapporter, bare tillatt når det er hjemlet i lov (kopiering til privat bruk, sitat o.l.) eller avtale med iVerdi (<https://iverdi.no/>).

Utnyttelse i strid med lov eller avtale kan medføre erstatnings- og straffeansvar.

# Dette trenger du å vite om tilstandsrapporten

## Tilstanden vurderes med ulike tilstandsgrader

Tilstanden gir uttrykk for en gitt forventet tilstand, blant annet vurdert ut fra alder og normal bruk. Ved Tilstandsgrad 0 (TG0) og Tilstandsgrad 1 (TG1) gir den bygningssakkyndige normalt ingen begrunnelse for valg av tilstandsgrad. Grunnen er at bygningen eller bygningsdelen da bare har normal slitasje. Ved skjulte konstruksjoner kan alder alene avgjøre tilstandsgrad. Når bygningssakkyndige anbefaler tiltak, for eksempel utbedringer, må brukeren av rapporten vurdere om tiltakene er nødvendige og lønnsomme.

Når den bygningssakkyndige velger tilstandsgrad, baseres vurderingen på faste kriterier som følger av gjeldende bransjestandard for Teknisk tilstandsanalyse ved omsetning av bolig og Forskrift til avhendingslova.



### TILSTANDSGRAD 0, TG0: INGEN AVVIK

Bygningsdelen skal være tilnærmet ny, ikke vise tegn på slitasje og det skal være lagt frem dokumentasjon på faglig god utførelse. Det er ingen merknader til delen.



### TILSTANDSGRAD 1, TG1: MINDRE AVVIK

Bygningsdelen skal bare ha normal slitasje, og strakstiltak skal ikke anses som nødvendig. Graden kan også brukes når delen er ny, men der dokumentasjon på faglig god utførelse mangler.



### TILSTANDSGRAD 2, TG2: VESENTLIGE AVVIK OG MINDRE AVVIK SOM ETTER NS 3600 GIR TG 2

Bygningsdelen skal enten ha feil utførelse, en skade eller symptomer på skade, sterk slitasje eller nedsatt funksjon. Graden gis når bygningsdelen trenger vedlikehold eller tiltak i nær fremtid. Graden skal også brukes når delen er gammel og det er grunn til å varsle om faren for skader på grunn av alderen, eller når det er grunn til å overvåke delen spesielt på grunn av fare for større skader eller følgeskader.



### TILSTANDSGRAD 3, TG3: STORE ELLER ALVORLIGE AVVIK

Denne tilstandsgraden brukes ved kraftige tegn på forhold som man må regne med trenger utbedring straks eller innen kort tid. Det er påvist funksjonssvikt eller sammenbrudd.



### IKKE UNDERSØKT/IKKE TILGJENGELIG FOR UNDERSØKELSE

Det kan være avvik/skader som ikke er avdekket.

## Informasjon om utbedringskostnader

Utbedringskostnadene i rapporten er sjablongmessige anslag basert på observerte forhold som feil, skader eller uregelmessigheter, samt foreslåtte tiltak. Disse anslagene er veiledende, angis i fem intervaller, er basert på generelle erfaringstall, og må ikke forveksles med konkrete pristilbud fra håndverkere eller entreprenører. Faktiske kostnader kan variere betydelig, avhengig av individuelle valg, materialpriser og markedsforhold. For å få en nøyaktig vurdering av utbedringskostnadene anbefales ytterligere undersøkelser og innhenting av flere pristilbud fra kvalifiserte fagfolk. Slike anslag gis for TG3, der dette er mulig.



Tiltak under kr 20 000



Tiltak mellom kr 20 000 – 100 000



Tiltak mellom kr 100 000 – 200 000



Tiltak mellom kr 200 000 – 500 000



Tiltak over kr 500 000

# Beskrivelse av eiendommen

Basert på visuell befarings, enkle fuktindikasjonsmålinger, stikktagninger, opplysninger fra rekviert og offentlige registre, har takstmannen kommet frem til følgende konklusjon på den tekniske tilstanden på leiligheten:

Dette er en tilstandsrapport på leilighet hvor det kun gjøres vurderinger innvendig. Den vurderte leiligheten ligger i 2.etasje og det medfølger utv. bod.

Innvendige overflater og innredninger er forhold som i stor grad er av avhengig av smak, ønsker og behov. De innvendige overflater bærer lite preg av alder og bruksslitasje, og har etter takstmannens oppfatning ikke noe behov for oppussing og modernisering. Ny eier vurderer selv behovet for innvendige oppgraderinger. For detaljer henvises det til byggebeskrivelse.

All informasjon om eiendommen med bygg er gitt av selger.

Det er ikke gitt informasjon til takstmann som tilsier at det er skader, lekkasjer, problemer med skadedyr eller maur.

For ytterligere informasjon og andre viktige bemerkninger se under egne premisser og byggebeskrivelser med respektive tilstandsgrader.

Befaringen er utført med begrensninger av at boligen var fullt møblert og bebodd. Det er kun flyttet på mindre møbler, esker eller lignende, dersom det har vært grunn til å mistenke at det skulle skjule betydelige forhold. Dette betyr at det kan være hakk, slitasje og andre forhold som ikke er avdekket på befaringsdagen.

Selv om mange forhold er beskrevet i rapporten, kan det være skjulte feil og / eller mangler som ikke er avdekket. Riving av rom/ bygningsdeler vil kunne avdekke feil eller mangler som ikke var mulig å avdekke på befaringsdagen.

## Boligbygg med flere boenheter - Byggeår: 2023

### UTVENDIG

[Gå til side](#)

Flermannsbolig med bærende konstruksjoner, etasjeskillere og leilighetsskillende vegger i tre. Bygningen antas fundamentert på fastemasser med betong søler. Grunnmur av betong. Over grunnmur er det yttervegger i bindingsverk med utvendig trekledning. Saltak i trekonstruksjoner teknet med takstein (ikke besiktig).

Rapporten begrenser seg til boligen, og det som normalt vil omfattes av eiers selvstendige vedlikeholdsansvar som seksjons- eller andelseier. Normalt utgjør dette alt innenfor seksjons/andelens vegger. Tilstandsrapporten tar derfor ikke for seg bygningens fellesdeler som for eksempel tak, yttervegger, grunnmur, drenering, og felles tekniske installasjoner. Kjøper må forøvrig sette seg inn årsberetning for utført og planlagt vedlikehold.

Tg ikke satt. Dette er sameiets/borettslagets ansvars område og ikke ytterligere undersøkt, det anbefales at sameiet/borettslaget innhenter felles rapport ang. felles bygningsdeler.

Vinduer med 3 lags isoler glass med produksjonsår 2022

En fabrikk malt B-30 ytterdør med kikkehull. 2 lags isolerglass terrassedør fra 2022

Utgang fra stue/kjøkken til en balkong på ca. 8m2.

### INNVENDIG

[Gå til side](#)

Overflatebehandling gulv:Laminatgulv og fliser.

Overflatebehandling vegger: Malte panelplater.

Overflatebehandling himling: Malte takess. Stedvis montert downlights. Ukjent hvordan spotter er montert/forseglet.

Etasjeskillere i trekonstruksjon .

Det er kun gjort punktmålinger av gulvet på befaringen. Svanker eller lignende kan forekomme. Stikkprøver er foretatt i minst to rom, i hver etasje hvis boligen har det.

Boligen er møblert, noe som begrenser muligheten for å kontrollere eventuelle skjevheter i konstruksjonen. Det anbefales at dette undersøkes nærmere dersom boligen er tømt for møbler.

Det er etablert ildsted i stuen med stålrør samt ett pipeløp.

Det er ingen kjente feil eller påbud som selger kjenner til. Ildsted og pipe er ikke røykprøvd, og det forutsettes at de branntekniske krav er kontrollert og godkjent av det stedlige brann- og feievesen vedrørende funksjonalitet/kvalitet.

### VÅTROM

[Gå til side](#)

Bad

Aktuell byggeforskrift er teknisk forskrift: 2017

Bad med fliser på gulv og baderomsplater på vegger. Innredningen består av et underskap/overskap, servant, speil, lys, stikk og en dusjsone med dusjing direkte på gulv og vegg.

Det er nivilert fra terskel til sluk og det ble målt 2,8cm fall.

Opplegg for vaskemaskin og det er tilkoblet et vannklosett.

Balansert ventilasjon.

### KJØKKEN

[Gå til side](#)

Kjøkkeninnredning med laminert benkeplate med nedfelt oppvaskkum med 1-greps blandebatteri. Det er montert en integrert oppvaskmaskin, integrert komfyr og nedfelt platetopp og det er tilkoblet en ventilator over kokeplass.

Det ble foretatt enkelt fuktsøk med MMS søkeinstrument, det ble ikke registrert noe forskjellige verdier på kjøkkengulv.

### TEKNISKE INSTALLASJONER

[Gå til side](#)

Synlig vannrør av materialtype rør- i- rør system. Øvrig anlegg ligger skjult.

Anlegget er kun visuelt besiktiget da dette krever spesiell utstyr og kompetanse.

Ingen synlige lekkasjer på lett tilgjengelige steder.

Rørøpplagg og installasjoner er ikke vurdert utover visuelt

# Beskrivelse av eiendommen

besiktigelse i denne rapporten, da dette krever spesiell kompetanse og autorisasjon.  
Skal anleggets tilstand og utskiftningsbehov avklares må anlegget kontrolleres av en autorisert rørlegger.

Synlig avløpsrør av plast, øvrige avløpsrør ligger skjult.  
Lufting og stakemuligheter på avløpsanlegg er ikke synlig eller vurdert av takstmannen da dette er boligbygg med flere boenheter.  
Anlegget er kun visuelt besiktiget da dette krever spesielt utstyr og kompetanse.  
Rørøpplagg og installasjoner er ikke vurdert utover visuell besiktigelse i denne rapporten, da dette krever spesiell kompetanse og autorisasjon.  
Takstmann er ikke godkjent innenfor området VVS, det anbefales derfor å få en autorisert rørlegger til å gjennomgå anlegget dersom dette er ønskelig. Rørøpplagg innbygd i konstruksjonen er ikke vurdert.

Bereder er plassert på badet og er på 194 liter og produksjonsår 2022.

Elektrisk oppvarming med enkelte panelovner, gulvvarme på badet, entre og stue/kjøkken samt fyring med ved.  
Det er ikke gitt informasjon om feil på anlegget.  
Varmeinstallasjoner er ikke videre kontrollert eller funksjonstestet under befaringen og det gis ikke TG.

Anlegg med automatsikringer.

## Arealer

[Gå til side](#)

## Forutsetninger og vedlegg

[Gå til side](#)

## Lovlighet

[Gå til side](#)

### Boligbygg med flere boenheter

- Det foreligger ikke tegninger

Det er ikke fremvist originale byggetekniske tegninger for eiendommen. Bruken av et rom på befaringstidspunktet har betydning for definisjonen av rommet. Dette betyr at rommet både kan være i strid med teknisk forskrift og mangle godkjenning i kommunen for den aktuelle bruken, uten at dette vil få betydning for definisjonen satt av den bygningsmyndige.

# Sammendrag av boligens tilstand

## Fordeling av tilstandsgrader

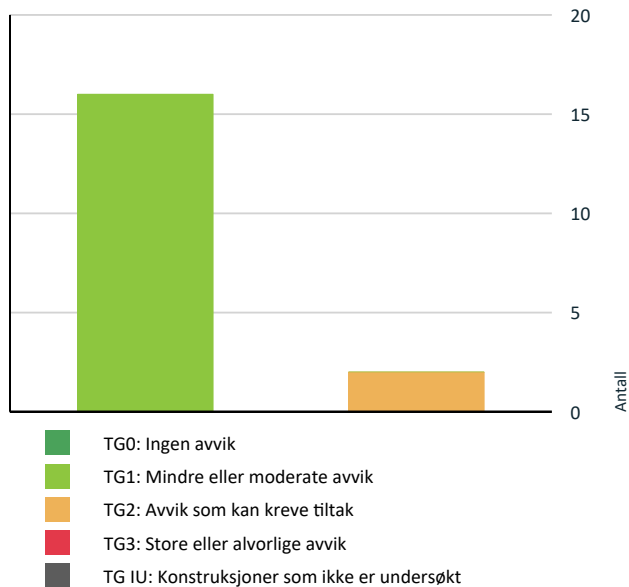

## Oppsummering av avvik

Vil du vite mer? Se på rommet eller bygningsdelen senere i rapporten.

### Boligbygg med flere boenheter

#### TG 2 AVVIK SOM KAN KREVE TILTAK

! Innvendig > Etasjeskille/gulv mot grunn [Gå til side](#)

! Tekniske installasjoner > Vannledninger [Gå til side](#)

#### HELSE, MILJØ OG SIKKERHET

Forhold som åpenbart kan medføre fare for helse, miljø og sikkerhet > Helse, miljø og sikkerhet

! Eiendommen ligger i et rasfarlig /skredutsatt område i [Gå til side](#) henhold til kommunedelsplan/NVE.

# Tilstandsrapport

## BOLIGBYGG MED FLERE BOENHETER

### Byggeår

2023

### Kommentar

Eiendomsverdi.no

### Anvendelse

Brukes som bolig.

### Standard

Se beskrivelse under konstruksjoner.

### Vedlikehold

Se nærmere beskrivelse under konstruksjoner.

## UTVENDIG

### Bygning generelt

*Punktet må sees i sammenheng med Takkonstruksjon/Loft*

Flermannsbolig med bærende konstruksjoner, etasjeskillere og leilighetsskillende vegger i tre. Bygningen antas fundamentert på fastemasser med betong søler. Grunnmur av betong. Over grunnmur er det yttervegger i bindingsverk med utvendig trekledning. Saltak i trekonstruksjoner tekket med takstein (ikke besiktig).

Rapporten begrenser seg til boligen, og det som normalt vil omfattes av eiers selvstendige vedlikeholdsansvar som seksjons- eller andelseier. Normalt utgjør dette alt innenfor seksjonens/andelens vegger. Tilstandsrapporten tar derfor ikke for seg bygningens fellesdeler som for eksempel tak, yttervegger, grunnmur, drenering, og felles tekniske installasjoner. Kjøper må forøvrig sette seg inn årsberetning for utført og planlagt vedlikehold.

Tg ikke satt. Dette er sameiets/borettslagets ansvars område og ikke ytterligere undersøkt, det anbefales at sameiet/borettslaget innhenter felles rapport ang. felles bygningsdeler.

### 1 TG 1 Vinduer

Vinduer med 3 lags isoler glass med produksjonsår 2022

Det er ikke avdekket svekkelser eller punkterte glass.

Det gjøres oppmerksom på at punkterte vindusglass tidvis kan være svært vanskelig å avdekke og derfor ikke kan utelukkes.

Årstall: 2022

Kilde: Produksjonsår på produkt

### 1 TG 1 Dører

En fabrikk malt B-30 ytterdør med kikkehull. 2 lags isolerglass terrassedør fra 2022

Årstall: 2022

Kilde: Produksjonsår på produkt

### 1 TG 1 Balkonger, terrasser og rom under balkonger

Utgang fra stue/kjøkken til en balkong på ca. 8m<sup>2</sup>.

## INNVENDIG

### 1 TG 1 Overflater

# Tilstandsrapport

Overflatebehandling gulv: Laminatgulv og fliser.

Overflatebehandling vegger: Malte panelplater.

Overflatebehandling himling: Malte takess. Stedvis montert downlights. Ukjent hvordan spotter er montert/forseglet.

Boligen fremstår som normalt godt vedlikeholdt med vanlig bruksslitasje. Noe vedlikehold av overflater og avslutninger må påberegnes. I en fraflyttet boenhet kan det være slitasje, riper, mindre hull og misfarging på overflater hvor det har vært møblement, bilder og hyller.

## 1 TG 2 Etasjeskille/gulv mot grunn

Etasjeskillere i trekonstruksjon.

Det er kun gjort punktmålinger av gulvet på befaringen. Svanke eller lignende kan forekomme. Stikkprøver er foretatt i minst to rom, i hver etasje hvis boligen har det.

Boligen er møblert, noe som begrenser muligheten for å kontrollere eventuelle skjevheter i konstruksjonen. Det anbefales at dette undersøkes nærmere dersom boligen er tømt for møbler.

### Vurdering av avvik:

- Målt høydeforskjell på mellom 10 - 20 mm innenfor en lengde på 2 meter. Tilstandsgrad 2 gis med bakgrunn i standardens krav til godkjente måleavvik.

Det er registrert noen skjevheter.

Det er flere rom som er nivilert, ikke alle rom med avvik blir nevnt

Ved enkel nivellering av :

Stue/kjøkken er det registreres et høydeavvik på ca. 1cm.

Entré er det registreres et høydeavvik på ca. 1cm.

Målinger er utført på tilfeldige steder. Større skjevheter kan ikke utelukkes.

Med bakgrunn i at bygningen har "satt" seg etter oppføringen, må enkelte mindre skjevheter dog påregnes.

### Konsekvens/tiltak

- For å få tilstandsgrad 0 eller 1 må høydeforskjeller rettes opp. Det vil imidlertid sjelden være økonomisk rasjonelt som et enkeltstående tiltak i en bolig som dette. Dersom boligen en gang skal renoveres, kan man vurdere slike tiltak.

Konsekvens:

Skjevheter kan gi redusert komfort, estetiske ulemper og i enkelte tilfeller påvirke møblering og bruk.

Tiltak:

Utbedring kan innebære oppretting av gulv eller justering av underliggende konstruksjon.

## 1 TG 1 Pipe og ildsted

Det er etablert ildsted i stuen med stålrør samt ett pipeløp.

Det er ingen kjente feil eller påbud som selger kjenner til.

Ildsted og pipe er ikke røykprøvd, og det forutsettes at de branntekniske krav er kontrollert og godkjent av det stedlige brann- og feievesen vedrørende funksjonalitet/kvalitet.

## 1 TG 1 Innvendige dører

Innerdører i trekarm med malt listverk.

## VÅTROM

### 2. ETASJE > BAD

#### Generell

# Tilstandsrapport

Aktuell byggeforskrift er teknisk forskrift: 2017

Bad med fliser på gulv og baderomsplater på vegger. Innredningen består av et underskap/overskap, servant, speil, lys, stikk og en dusjsone med dusjing direkte på gulv og vegg.

Det er nivilert fra terskel til sluk og det ble målt 2,8cm fall.

Opplegg for vaskemaskin og det er tilkoblet et vannklosett.

Balansert ventilasjon.

Takstmannen kontrollerer alltid med fuktindikator i våtsoner/risikoområder på bad. Om ikke annet er kommentert, har takstmannen ikke registrert skadelig/unormal fukt i områder på befaringsstidspunktet.

Badet blir vurdert ut i fra visuelle observasjoner. Det er viktig å merke seg levetid og risiko ved vannbruk direkte på overflater. Hvis det ikke foreligger dokumentasjon eller opplysninger fra selger blir flislagte gulv og vegger vurdert ut i fra at det må antas at det er lagt membran. Det vil alltid fra takstmann anbefales løsninger som tilsier at vannbruk direkte på overflater reduseres.

Sluk kan i mange tilfeller være vanskelig å vurdere om det er tette overganger og bruk av membran. Dette grunnet smuss og groing.

Eneste dokumentasjon på at uavhengig kontroll skal være gjennomført er i ferdigattest hvor det fremgår at kontrollansvarlige for utførelsen har sørget for sluttkontroll og avsluttende gjennomgang av kontrolldokumentasjon for det ferdige tiltaket. Gjennom dette har den kontrollansvarlige bekreftet ovenfor kommunen at kontroll er foretatt med tilfredsstillende resultat i samsvar med tillatelser og krav gitt i samsvar med plan- og bygningsloven.

Rommet er et våtrom hvor det ved etablering var krav om "uavhengig kontroll", men det foreligger ingen dokumentasjon på dette. Dette forutsettes at er i orden siden det er gitt ferdig tillatelse eller midlertidig brukstillatelse.

## 2. ETASJE > BAD

### 1 TG 1 Overflater vegger og himling

Baderomsplater på vegger

Overflatebehandlinger: malte takessplater. Det er montert downlights. Ukjent hvordan spotter er montert/forseglet.

## 2. ETASJE > BAD

### 1 TG 1 Overflater Gulv

Våtrom har flislagt gulv og gulvvarme. Det er nivilert fra terskel til sluk og det ble målt 2,8cm fall.

Det er kun gjort punktmålinger av gulvet på befaringen og ikke testet med vann. Svanker kan forekomme.

## 2. ETASJE > BAD

### 1 TG 1 Sluk, membran og tettesjikt

Det er et plastsluk plassert i våtsonen. Det er synlig mansjett/membran under klemring.

Membranen ligger ellers skjult i konstruksjonen og kan ikke kontrolleres uten å gjøre destruktive inngrep ved å demontere fliser.

## 2. ETASJE > BAD

### 1 TG 1 Sanitærutstyr og innredning

Innredningen består av et underskap/overskap, servant, speil, lys, stikk og en dusjsone med dusjing direkte på gulv og vegg.

Opplegg for vaskemaskin og det er tilkoblet et vannklosett.

## 2. ETASJE > BAD

# Tilstandsrapport

## 1 TG 1 Ventilasjon

Balansert ventilasjon.

Kapasitet og mengde luftutskifting er ikke kontrollert da det krever eget utstyr for måling og hører ikke under nivå 1 undersøkelse. Det er kun utført enkel kontroll av ventilasjon ved bruk av et ark/papir eller røykappull. Det er ikke foretatt tallfestede målinger.

## 2. ETASJE > BAD

### Tilliggende konstruksjoner våtrom

Hulltaking er ikke utført da dette ikke er et krav i henhold til ny avhendingsloven. Baderommet er under 5 år og det foreligger dokumentasjon på utførte arbeider.

Takstmannen kontrollerer alltid med fuktindikator i våtsoner/risikoområder på bad. Om ikke annet er kommentert, har takstmannen ikke registrert skadelig/unormal fukt i områder på befaringstidspunktet.

## KJØKKEN

## 2. ETASJE > KJØKKEN/STUE

### 1 TG 1 Overflater og innredning

Kjøkkeninnredning med laminert benkeplate med nedfelt oppvaskkum med 1-greps blandebatteri. Det er montert en integrert oppvaskmaskin, integrert komfyr og nedfelt platetopp og det er tilkoblet en ventilator over kokeplass.

Det ble foretatt enkelt fuktsøk med MMS søkeinstrument, det ble ikke registrert noe forskjellige verdier på kjøkkengulv.

## 2. ETASJE > KJØKKEN/STUE

### 1 TG 1 Avtrekk

Det er kjøkkenventilator med avtrekk ut.

Det er kun utført enkel kontroll av ventilasjon ved bruk av et ark/papir eller røykappull. Det er ikke foretatt tallfestede målinger.

## TEKNISKE INSTALLASJONER

### 1 TG 2 Vannledninger

Synlig vannrør av materialtype rør- i- rør system. Øvrig anlegg ligger skjult.

Anlegget er kun visuelt besiktiget da dette krever spesielt utstyr og kompetanse.

Ingen synlige lekkasjer på lett tilgjengelige steder.

Røropplegg og installasjoner er ikke vurdert utover visuell besiktigelse i denne rapporten, da dette krever spesiell kompetanse og autorisasjon.

Skal anleggets tilstand og utskiftningsbehov avklares må anlegget kontrolleres av en autorisert rørlegger.

#### Vurdering av avvik:

- Rørkursene på rør-i-rør systemet på vannledninger er ikke merket.

Rørene er delvis merket. Manglende merking av rørkursene i fordelerskapet for rør-i-rør-systemet. Dette er et avvik fra kravene om oversikt og merking, men anlegget kan ellers være funksjonelt.

#### Konsekvens/tiltak

- Rørkurser på rør-i-rør system bør merkes.

# Tilstandsrapport

## Merking av rør

### Konsekvens:

Fravær av merking gjør det vanskelig å identifisere og stenge riktig kurs ved lekkasje eller vedlikehold. Dette kan føre til forsinket skadebegrensning og økt risiko for følgeskader ved vannlekkasje.

### Tiltak:

Merk alle rørkurs tydelig i fordelerskapet med kursnummer og tilhørende tappesteder.

## TG 1 Avløpsrør

Synlig avløpsrør av plast, øvrige avløpsrør ligger skjult.

Lufting og stakemuligheter på avløpsanlegg er ikke synlig eller vurdert av takstmannen da dette er boligbygg med flere boenheter.

Anlegget er kun visuelt besiktiget da dette krever spesielt utstyr og kompetanse.

Rørøpplagg og installasjoner er ikke vurdert utover visuell besiktigelse i denne rapporten, da dette krever spesiell kompetanse og autorisasjon.

Takstmann er ikke godkjent innenfor området VVS, det anbefales derfor å få en autorisert rørlegger til å gjennomgå anlegget dersom dette er ønskelig. Rørøpplagget innbygd i konstruksjonen er ikke vurdert.

## TG 1 Ventilasjon

Balansert ventilasjon. Det er og lufteluker (naturlig ventilasjon) på soverom.

Kapasitet og mengde luftutskifting er ikke kontrollert da det krever eget utstyr for måling og hører ikke under nivå 1 undersøkelse. Det er

kun utført enkel kontroll av ventilasjon ved bruk av et ark/papir eller røykappull. Det er ikke foretatt tallfestede målinger, men ventilasjonen antas og fungere tilfredsstillende

## TG 1 Varmtvannstank

Bereder er plassert på badet og er på 194 liter og produksjonsår 2022.

Årstall: 2022

Kilde: Produksjonsår på produkt

## Andre installasjoner

Elektrisk oppvarming med enkelte panelovner, gulvvarme på badet, entre og stue/kjøkken samt fyring med ved.

Det er ikke gitt informasjon om feil på anlegget.

Varmeinstallasjoner er ikke videre kontrollert eller funksjonstestet under befaringen og det gis ikke TG.

## Elektrisk anlegg

*Dette er en forenklet kontroll begrenset til de spørsmål og undersøkelser som forskrift til avhendingslova (tryggere bolighandel) § 2-18 inneholder. Dette kan ikke sammenlignes med en kontroll utført av offentlig myndighet (Det lokale eltilsyn) eller registrert elektrovirksomhet, og en bygningssakkyndig har verken kompetanse eller lov til å foreta en slik kontroll.*

*Tilstanden er vurdert ut fra den forenklete og begrensede kontrollen som forskriften inneholder. El-anlegget kan ha feil og mangler som en slik forenklet undersøkelse ikke vil avdekke. Vær derfor oppmerksom på denne risikoen, og søk videre veiledning eller få en fullstendig kontroll utført av registrert elektrovirksomhet.*

Anlegg med automatsikringer.

Elektriske anlegg er ikke testet, men kun visuelt besiktiget. Da dette ikke er bygningssakkyndige kompetanseområde er noen av svarene gitt på ett generelt grunnlag ut fra befaringsdagen. Ønskes en grundigere kontroll av elektriske anlegg anbefales en el sjekk utført av en autorisert elektriker.

Den bygningssakkyndige oppgaver knyttet til el-anlegget handler om å etterspørre informasjon og dokumentasjon fra selger, og gjennomføre

# Tilstandsrapport

observasjoner (visuelt), som for eksempel å se etter tegn på termiske skader på kabler, elektrisk utstyr osv. Det er ikke den bygningsfaglige sitt ansvar å gjennomføre kontroll av det elektriske anlegget.

Kravet om samsvarserklæring gjelder både for anlegg som er nyere enn 1999, og for endringer på anlegg fra før 1999.

Samsvarserklæringene skal følge boligen, slik at eier av huset har oversikt over hvilke arbeider som er gjort på det elektriske anlegget.

Samsvarserklæringen viser hvilke arbeider som er gjort, og hvem som har utført arbeidet. Dette er viktig for å dokumentere at arbeidet er utført av elektriker og ikke ufaglært person. Det skal utarbeides samsvarserklæring for alle arbeider som utføres på det elektriske anlegget, også mindre arbeider.

## Generelt om anlegget

1. Er det tegn til at det har vært termiske skader (tegn på varmgang) på kabler, brytere, downlights, stikkontakter og elektrisk utstyr? Sjekk samtidig tilstanden på elektrisk tilkobling av varmtvannsbereder, jamfør eget punkt under varmtvannstank

Nei

2. Er der synlig defekter på kabler eller er disse ikke tilstrekkelig festet?

Nei

## Inntak og sikringsskap

3. Er det tegn på at kabelinnføringer og hull i inntak og sikringsskap ikke er tette, så langt dette er mulig å sjekke uten å fjerne kapslinger?

Nei

4. Finnes det kursfortegnelse, og er den i samsvar med antall sikringer?

Ja

5. Foreta en helhetsvurdering av det elektriske anlegget, dets alder, allmenne tilstand og fare for liv og helse. Bør det elektriske anlegget ha en utvidet el-kontroll?

Ukjent

## Generell kommentar

Eier/bruker av ett elektrisk anlegg vil i alle tilfeller stå som den ansvarlige for hva som er utført/vedlikeholdt på det elektrisk anlegget.

Elektriske anlegg er ikke testet. Det elektriske anlegget er ikke videre vurdert eller gitt TG vurdering da dette ligger utenfor bygningsfaglige kompetansefelt. Dersom ytterligere gjennomgang av det elektriske anlegget ønskes, anbefales en eltakst.

## FORHOLD SOM ÅPENBART KAN MEDFØRE FARE FOR HELSE, MILJØ OG SIKKERHET

### Helse, miljø og sikkerhet

*Dette punktet inneholder tydelige og lett synlige forhold ved boligen som åpenbart kan påvirke helse, miljø og sikkerhet, og som bygningsfaglige har oppdaget. Terskelen for hva som anses som åpenbart er høy, og det utføres ikke undersøkelser med sikte på å avdekke slike forhold. Punktet omfatter ikke skjulte eller ikke-synlige forhold, tekniske vurderinger eller forhold som krever spesialundersøkelser. Forhold vurderes etter byggeteknisk forskrift på befaringstidpunktet.*

Brannslukker og røykvarsler.

Lovpålagt røykvarsler og pulverapparat skal følge boligen ved salg. Brannslukningsutstyret er ikke funksjonstestet. Rapporten bygger på en visuell, ikke-destruktiv befaring av tilgjengelige flater. Åpenbare forhold som kan medføre fare for helse, miljø og sikkerhet, som synlige fuktskader eller manglende sikring, omtales dersom de ble observert. Skjulte feil eller avvik som krever åpning av konstruksjoner eller spesialundersøkelser, faller utenfor rapportens omfang. Takstmannen fraskriver seg ansvar for forhold som ikke var synlige ved befaringen, og det anbefales ytterligere undersøkelser dersom det er mistanke om slike avvik.

Det er ikke foretatt inngrep i konstruksjoner, eller flyttet skap/innredning for å avdekke evt. avvik i branncelleinndeling. Observasjoner er kun visuelt på synlige overflater. Branncelledelende vegger og etasjeskille er umulig å kontrollere opp mot forskriftskrav uten å foreta inngrep i konstruksjoner og er av den grunn ikke kontrollert av takstmann.

Brannslukker og røykvarsler.

Lovpålagt røykvarsler og pulverapparat skal følge boligen ved salg. Brannslukningsutstyret er ikke funksjonstestet.

### Vurdering av avvik:

- Eiendommen ligger i et rasfarlig /skredutsatt område i henhold til kommunedelsplan/NVE.

### Konsekvens/tiltak

Opplysningen om at eiendommen ligger i et ras-/skredutsatt og flomutsatt område er hentet fra NVE. Konsekvenser og eventuelle tiltak kan ikke vurderes innenfor rammen av denne rapporten. Slike forhold krever egne faglige undersøkelser utført av kvalifisert geoteknisk kompetanse.

# Arealer, byggetegninger og brannceller

Standard gjeldende fra 01.01.2024

Arealmålinger og arealoppsett er basert på Norsk standard 3940:2023 Areal- og volum-beregninger av bygninger. Arealet gjelder for tidspunktet da boligen ble målt

## Hva er måleverdig areal?

Arealet i rommet må ha minst 1,90 m fri høyde over gulvet og minst bredde på 0,60 m. Et loft med skråtak vil for eksempel bare få registrert målbart areal der høyden er minst 1,90 m og bredden minst 0,60 m. Rommet må ha dør eller luke og gangbart gulv.

## Hva er bruksareal?

**BRA = BRA-i + BRA-e + BRA-b**

Bruksarealet for bygningen er bruttoarealet minus arealet som opptas av yttervegger.

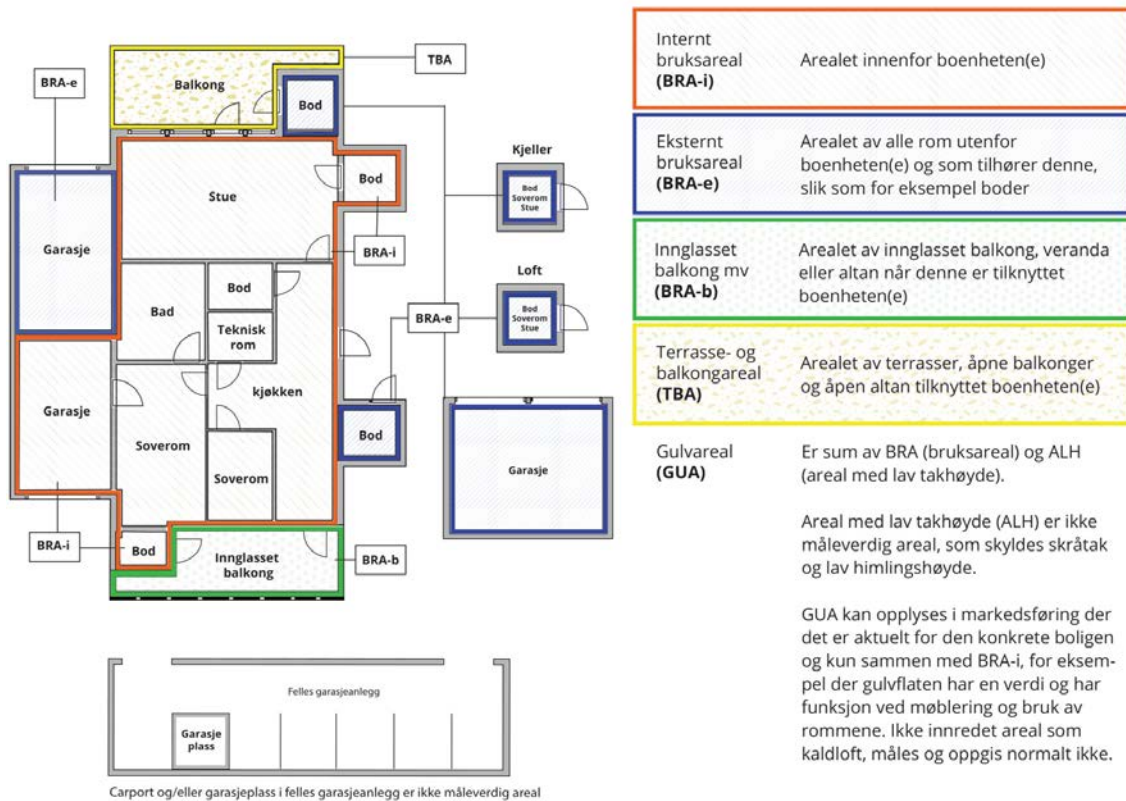

## Arealet kan ikke alltid fastsettes nøyaktig

Areal kan være komplisert eller umulig å måle opp nøyaktig fordi det er vanskelig å fastslå tykkelsen på innervegger, skjevheter i og utforming av bygningskonstruksjoner som karnapp, buer og vinkler som ikke er rette, åpne rom over flere etasjer og så videre.

Eiendommens markedsverdi kan ikke baseres på en matematisk beregning basert på antall kvadratmeter opplyst i rapporten. Opplysninger om areal kan altså ikke alene benyttes for å beregne eiendommens verdi.

## Den bygningssakkyndige kan avdekke eventuelle bruksendringer og avvik i branncelleinndeling

Den bygningssakkyndige ser på byggetegninger hvis de er tilgjengelige og dette er en del av oppdraget, og vurderer bruken av boligen opp mot tegningene. Hvis den bygningssakkyndige avdekker at en bolig ikke ser ut til å være delt opp i brannceller etter kravene i byggeteknisk forskrift på befaringstidspunktet, skal det opplyses om dette.

Reglene om bruksendring og brannceller kan være kompliserte. Søk videre faglige råd om rapporten ikke gir deg svar. Den bygningssakkyndige kan ikke vurdere og svare på alle spørsmål, og kan heller ikke vite om kommunen kan gi unntak for kravene som gjelder. [Vil du vite mer?](#)

## Om brannceller

En branncelle er hele eller avgrensede deler av en bygning hvor en brann fritt kan utvikle seg uten at den kan spre seg til andre bygninger eller andre deler av bygningen i løpet av en fastsatt tid.

## Om bruksendring

Bruksendring er å endre bruken av et rom fra en tillatt bruk til en annen. Dette kan kreve søknad og tillatelse, for eksempel hvis du endrer et rom fra bod til soverom eller arbeidsrom, eller hvis du endrer en bolig til to separate boliger.

Rom for varig opphold har krav til takhøyde, romstørrelse, rømningsvei og lysforhold som må være oppfylt. Du kan søke kommunen om unntak for kravene, men kan ikke regne med å få unntak for krav som går på helse og sikkerhet, for eksempel krav til rømningsvei.

Bruksendring som krever godkjenning, og som ikke er søkt bruksendret, er ulovlig. Kommunen kan etter plan- og bygningsloven kapittel 32 forfølge overtredelser. Kommunen kan pålegge deg å avslutte den ulovlige bruken, eventuelt å rette eller tilbakeføre rommet til godkjent bruk.

# Arealer

## Boligbygg med flere boenheter

Etasje	Bruksareal BRA m <sup>2</sup>			SUM	Terrasse- og balkongareal (TBA)
	Internt bruksareal (BRA-i)	Eksternt bruksareal (BRA-e)	Innglasset balkong (BRA-b)		
2. Etasje	68			68	8
Utv. bod		6		6	
<b>SUM</b>	<b>68</b>	<b>6</b>			<b>8</b>
<b>SUM BRA</b>	<b>74</b>				

## Romfordeling

Etasje	Internt bruksareal (BRA-i)	Eksternt bruksareal (BRA-e)	Innglasset balkong (BRA-b)
2. Etasje	Bad, kjøkken/stue, entré, soverom, soverom 2, bod		
Utv. bod		Bod	

## Kommentar

Arealene er oppmålt på stedet på best mulig måte med laser. På grunn av møbler/ innredning kan det forekomme avvik på deler av oppmålingen da noen mål er tatt høyere opp på veggen enn anbefalt. Vegger kan være skjeve og kan gi andre mål enn ved måling langs gulvet. Alle rombenevnelser er oppgitt etter rommenes faktiske bruk uten hensyn til byggeforskriftenes krav til "rom for varig opphold".

Det gjøres oppmerksom på at arealopplysninger i denne rapporten er basert på en fysisk oppmåling, og kan avvike fra arealopplysninger basert på byggemeldte tegninger. Dersom det ikke er fremlagt byggemeldte tegninger for boligen, vil den bygningssakkyndige i de fleste tilfeller ikke kunne måle opp skjulte sjakter o.l. Sjakter som betjener flere bruksenheter eller andre formål, for eksempel avfallssjakter.

Kunde opplyser at det medfølger bod og arealet er målt opp på stedet, arealet er ca. da bod er fylt opp med lagrede gjenstander.

Kunde opplyser at det medfølger en biloppstillingsplass i carport.

## Lovlighet

### Byggetegninger

Det foreligger ikke tegninger

*Kommentar:* Det er ikke fremvist originale byggetekniske tegninger for eiendommen. Bruken av et rom på befaringstidspunktet har betydning for definisjonen av rommet. Dette betyr at rommet både kan være i strid med teknisk forskrift og mangle godkjenning i kommunen for den aktuelle bruken, uten at dette vil få betydning for definisjonen satt av den bygningssakkyndige.

### Nyere håndverkstjenester

Er det ifølge eier utført håndverkstjenester på boligen siste 5 år?

Ja  Nei

## Kommentar

### Boligbygg med flere boenheter

Rom som ligger utenfor boenheten, men som eier har påvist og/eller opplyst at tilhører boenheten, er oppmålt og inkludert i BRA-e. Det er ikke fremvist dokumentasjon på at rommet tilhører boenheten. Rom utenfor boenheten kan omdisponeres av borettslaget/sameiet og dette kan påvirke boligens BRA.

# Befarings - og eiendomsopplysninger

## Befaring

Dato	Til stede	Rolle
27.1.2026	Jo Henrik Stigen	Takstingeniør
	Gine Skolbekken	Kunde

## Matrikkeldata

Kommune	gnr.	bnr.	fnr.	snr.	Areal	Kilde	Eieforhold
3415 SØR-ODAL	41	594	0	0	1636.7 m <sup>2</sup>	BEREGNET AREAL (Ambita)	Eiet

### Adresse

Eplevegen 20

### Hjemmelshaver

Eplehagen Borettslag 2

## Andelsobjekt

Org.nr.	Leil. nr.	Forretningsfører	Eier av adkomstdokumenter
928802264		Kongsvinger og Omegns Boligbyggelag AL	Gine Skolbekken

## Innskudd, pålydende mm

### Andelsnummer

5

## Eiendomsopplysninger

### Adkomstvei

Offentlig og sameiets interne veier.

### Tilknytning vann

Offentlig og privat. Privat ledning frem til offentlig ledningsnett. Private ledninger vedlikeholdes for eiers (Borettslagets/sameiets) regning.

### Tilknytning avløp

Offentlig og privat. Privat ledning frem til offentlig ledningsnett. Private ledninger vedlikeholdes for eiers (Borettslagets/sameiets) regning.

### Regulering

Se kommunens planer i området.

### Om tomten

Borettslaget eier tomten på 1 636,70 m<sup>2</sup>.

### Tinglyste/andre forhold

Eier/rekvirent bes lese takstdokumentet før bruk for å avdekke eventuelle feil eller mangler. Takstmannen har ikke undersøkt/vurdert regulering eller andre forhold i bygningsetaten, forøvrig ingen spesielle forhold takstmannen ble gjort kjent med på befaringen. For eventuelt andre servitutter/bestemmelser på seksjonen/eiendommen henvises til Statens kartverk ved Tinglysningen, tlf: 32118800.

### Opplysninger gitt av kunde

Rekvirent/eier opplyser ang. følgende vedlikeholds historikk:

- Ingen opplysninger oppgitt.

Vedlikeholds historikk utført i regi av borettslaget/sameiet:

- Ingen opplysninger oppgitt.

Skadedyr/Skader/feil/mangler på boligen:

- Ingen opplysninger oppgitt

## Kilder og vedlegg

### Dokumenter

Beskrivelse	Dato	Kommentar	Status	Sider	Vedlagt
Midlertidig brukstillatelse		Det er opplyst at det er midlertidig brukstillatelse på bygget på Eiendomsverdi. Den er ikke fremvist.	Ikke gjennomgått		Nei
Egenerklæring		Egenerklæringsskjema vedlegges av megler i salgsoppgaven	Ikke gjennomgått		Nei
Eiendomsverdi.no	27.01.2026	Adresse, gårdsnummer, bruksnummer, tomteareal.	Gjennomgått		Nei
Eier	27.01.2026	Under befaring	Gjennomgått		Nei
Megler		Under befaring	Ikke gjennomgått		Nei
Samsvarserklæring			Ikke gjennomgått		Nei
Tegninger			Ikke gjennomgått		Nei
Ordrebekreftelse		Opplysninger på boligen	Ikke gjennomgått		Nei

## Revisjoner

Versjon	Ny versjon	Kommentar
1	02.02.2026	

For gyldighet på rapporten se forside

# Forutsetninger

## Tilstandsrapportens avgrensninger

### STRUKTUR OG REFERANSENIVA

- Rapporten baserer seg på krav i forskrift til avhendingslova (tryggere bolighandel). Rapportens struktur, metode og begrepsbruk følger i hovedsak Norsk Standard NS 3600:2018 (teknisk tilstandsanalyse ved omsetning av bolig), samt Takstbransjens retningslinjer for arealmåling når det gjelder fordeling mellom P-areal og S-areal.
- Bygningssakkyndig er ikke ansvarlig for tilbakeholdt eller uriktig informasjon, som har betydning for tilstandsvurderingen. Rapporten beskriver avvik, det vil si en tilstand som er dårligere enn referansenivået. Rapporten vil normalt ikke fremheve positive sider ved boligen ut over det som fremgår av tilstandsgradene.
- For anbefalte tiltak ved TG2 og TG3 må du vurdere om tiltakene er nødvendige og lønnsomme. Hva det vil koste å utbedre rom eller bygningsdeler vil avhenge av registrerte avvik og tiltak som kommer frem i rapporten. Anslaget er gitt på generelt grunnlag basert på prisintervaller. Anslaget må ikke forveksles med en konkret vurdering og tilbud fra en entreprenør eller håndverker. Utbedringskostnadene vil også avhenge av personlige preferanser og markedspris på materialer og tjenesteyter.
- Vurdering mot byggeregler  
Den bygningssakkyndige vil vurdere boligen mot hvordan det var vanlig å bygge og regler som gjaldt på søknadstidspunktet. Noen rom og bygningsdeler slik som bad og vaskerom, og forhold som gjelder sikkerhet mot brann, rekkverk og trapper osv., vil den bygningssakkyndige vurdere mot dagens regelverk. Etter dagens regelverk vil disse kunne få en tilstandsgrad 2 eller 3 uten at det nødvendigvis er krav om at avviket må utbedres.

### PRESISERINGER

Tilstandsrapporten gjelder hovedbygget. Tilleggsbygninger, som for eksempel garasje, gis kun en enkel beskrivelse.

Avvik er vurdert ut fra tekniske forskrifter på godkjenningstidspunktet for bygget. Noen bygningsdeler er vurdert etter gjeldende teknisk forskrift på befaringstidspunktet. Dette gjelder blant annet:

- våtrom (bad, vaskerom) og andre fuktutsatte rom
  - forhold knyttet til brann, rømming, sikkerhet, for eksempel rekkverkshøyder/åpninger, ulovlige bruksendringer, brannceller osv.
- For skjulte konstruksjoner, som vann og avløp uten dokumentasjon, er kvalitet og alder vurdert.
  - Fastmonterte installasjoner, for eksempel innfelt belysning og høyttalere, skal ikke demonteres for å sjekke dampspærren bak. Dette er av hensyn til bygningssakkyndiges kompetanse og risikoen for skade.
  - Kontroll av fukt i konstruksjonen ved hulltaking i bad og vaskerom (våtrom), rom under terreng (kjelleretasje, underetasje og sokkeletasje) eller andre bygningsdeler, skal skje etter eiers aksept. Hulltaking av våtrom og rom under terreng kan i visse tilfeller unnlates (ref. forskrift til avhendingslova).
  - Kontroll av romfunksjoner for P-ROM blir bare utført når det ikke

foreligger godkjente og byggemeldte tegninger, eller når tegninger ikke stemmer med dagens bruk.

- Bygningssakkyndig gir en forenklet vurdering av branntekniske forhold og elektriske installasjoner i boligen hvis det er mer enn fem år siden siste el-tilsyn. Ved behov for grundigere undersøkelser, kan bygningssakkyndig anbefale boligkjøper ta kontakt med offentlige myndigheter eller en kvalifisert elektrofaglig fagperson.

### TILLEGGSSUNDERSØKELSER

Etter avtale med eier kan tilstandsanalysen utvides til også å omfatte tilleggsundersøkelser utover minimumskravet i forskriften.

### BEFARINGEN

Rapporten gir en vurdering av byggverk og bygningsdeler som bygningssakkyndig har observert, og som fremkommer av forskrift til avhendingslova. Rapporten er likevel ingen garanti for at det ikke kan finnes skjulte feil, skader og mangler. NS 3600:2018 (teknisk tilstandsanalyse ved omsetning av bolig) har undersøkelsesnivå 1 til 3, hvor nivå 1 er det laveste og basert på visuell observasjon. Rapporten er basert på undersøkelsesnivå 1, med noen få unntak: våtrom og rom under terreng.

I praksis betyr dette at:

- befaringen skal begrenses til kun visuelle observasjoner på tilgjengelige flater uten fysiske inngrep (f.eks. riving).
- flater som er skjult av snø eller på annen måte ikke er tilgjengelig eller skjult, blir ikke kontrollert.
- det blir ikke utført funksjonsprøving av bygningsdeler, som isolasjon, piper, ventilasjon, elektrisk anlegg, osv.
- det gis ikke en vurdering av boligens tilbehør, hvite- og brunevarer og annet inventar. Dette gjelder også integrert tilbehør.
- inspisering av yttertak er basert på det som er synlig, normalt på innsiden fra loftet og utvendig fra stige/bakkenivå. I en del situasjoner er det ikke sikkerhetsmessig forsvarlig å undersøke taket fra utsiden, og da vil vurderingen være basert på alder og materialer.).
- stikkprøvetakninger er tilfeldig valgt og kan innebære kontroll under overflaten med spiss redskap eller lignende.

### UTTRYKK OG DEFINISJONER

- Referansenivå: kravet til bygningsdelen eller rommet på byggetidspunktet.
- Tilstand: byggverkets eller bygningsdelens tekniske, funksjonelle eller estetiske status på et gitt tidspunkt.
- Symptom: forhold som gir indikasjon på hvilken tilstand et byggverk eller en bygningsdel befinner seg i. Benyttes ved beskrivelse av avvik og alder.
- Skadegjørere: i hovedsak råte, sopp og skadedyr.
- Fuktsøk: overflatesøk med egnet søkeutstyr som fuktindikator eller visuelle observasjoner.

# Forutsetninger

- Fuktmåling: måling av fuktinnhold i materiale eller i bakenforliggende konstruksjon ved bruk av egnet måleutstyr, blant annet hammerelektrode og pigger.
- Hulltaking: boring av hull for inspeksjon og fuktmåling i risikoutsatte konstruksjoner, primært i tilstøtende vegger til bad, utforede kjellervegger og eventuelt i oppforede kjellergulv.
- Normal slitasjegrad: forventet slitasje av materiale i overflaten som er basert på enkle visuelle observasjoner. Kan vurderes sammen med bygningsdelens alder.
- Forventet gjenværende brukstid: anslått tid et byggverk eller en del av et byggverk vil kunne tjene sitt formål (NS 3600:2018, termer og definisjoner punkt 3.9).

## AREALBEREGNING FOR BOENHETER

- Areal fastsettes etter Forskrift til avhendingsloven og Norsk Standard 3940 Areal- og volum-beregninger av bygninger fra 2023.
- Areal oppgis i hele kvadratmeter i rapporten, og gjelder for det tidspunkt oppmålingen fant sted.
- Bruksareal (BRA) er det måleverdige arealet som er innenfor omsluttete vegger målt i gulvhøyde (bruttoareal minus arealet som opptas av yttervegger). I tillegg til gulvhøyde gjelder regler om fri bredde for at arealet skal være måleverdig, med betydning for BRA av for eksempel loft med skråtak. BRA består av internt bruksareal (BRA-i), eksternt bruksareal (BRA-e) og innglasset balkong mv (BRA-b). Terrasse- og balkongareal (TBA) opplyses der tilstandsrapporten skal benyttes i boligomsetningen og der det er aktuelt. I tillegg kan gulvareal (GUA) og areal med lav takhøyde (ALH) opplyses sammen med BRA der det er aktuelt og en del av oppdraget. Rom skal ha atkomst og gangbart gulv for å kunne regnes som BRA/måleverdig areal.
- Arealet måles og oppgis dersom arealet oppfylder krav til måleverdighet, slik som at arealet må ha minst en bredde på 0,6m og minst en høyde på 1,9 m osv. Et rom kan være i strid med teknisk forskrift og mangle godkjenning hos kommunen for den aktuelle bruken, uten at dette får betydning for om arealet måles og oppgis i tilstandsrapporten. Når arealet måles tas det ikke hensyn til om arealet er lovlig oppført eller om bruken er lovlig, bruksendringer, lysforhold eller andre sikkerhetsmangler.
- Eiendommens markedsverdi kan ikke baseres på en rent matematisk beregning i forhold til antall kvadratmeter opplyst i rapporten. Opplysninger om areal kan altså ikke alene benyttes for beregning av eiendommens verdi.
- Rom som ligger utenfor boenheden, men som eier har påvist og/eller opplyst at tilhører boenheden, er oppmålt og inkludert i BRA-e. Det er ikke fremvist dokumentasjon på at rommet tilhører boenheden, med mindre dette er angitt særskilt. Rom utenfor boenheden kan omdisponeres av borettslaget/sameiet og dette kan påvirke boligens BRA. Vær oppmerksom på at NS 3940:2023 og eierseksjonsloven har ulik definisjon av fellesareal. Ved arealmåling gjelder NS 3940:2023 som definerer fellesareal slik: "Delen av bygning som brukes av to eller flere bruksenheter eller til bygningens forvaltning, drift eller vedlikehold.
- Se øvrig informasjon om areal i rapporten, Norsk Standard 3940 (2012 og 2023) og veiledningen til disse.

Verdi, takstingeniøren og takstforetaket behandler personopplysninger som takstingeniøren trenger for å kunne utarbeide rapporten. Personvernerklæring med informasjon om bruk av personopplysninger og dine rettigheter finner du her [Personvernerklæring - iVerdi](#)

Oppdraget ble rekvirert av eier via megler og gikk ut på å avholde en Tilstandsrapport Bolig. Rapporten skal reflektere de byggetekniske forhold på befaringstidspunktet som er særlig relevante ved eierskifte. Det er ikke utført byggetekniske vurderinger vedrørende tilstand for borettslagets/sameiets bygg- og fellesarealer. Rapporten begrenser seg til leiligheten, og det som normalt vil omfattes av eiers selvstendige vedlikeholdsansvar som seksjons- eller andelseier. Normalt utgjør dette alt innenfor leilighetens/seksjonens/andelens vegger. Tilstandsrapporten tar derfor ikke for seg bygningens fellesdeler som for eksempel tak, yttervegger, grunnmur, drenering, og felles tekniske installasjoner.

Badet blir vurdert ut i fra visuelle observasjoner. Det er viktig å merke seg levetid og risiko ved vannbruk direkte på overflater. Sluk kan i mange tilfeller være vanskelig å vurdere om det er tette overganger og bruk av membran. Hvis det ikke foreligger dokumentasjon eller opplysninger fra selger blir flislagte gulv og vegger vurdert ut i fra at det må antas at det er lagt membran. Det vil alltid fra takstmann anbefales løsninger som tilsier at vannbruk direkte på overflater reduseres. Erfaringer med bad som er bygget av ufaglærte er at levetiden ofte er vesentlig lavere enn normalt.

Dersom det i rapporten er oppgitt årstall for når enkelte bygningsdeler er fornyet, er årstall oppgitt av eier/rekvirert og/eller i tidligere takst (hvis ikke annet er oppgitt) og er ikke kontrollert av undertegnede. Oppgitte årstall må anses som omtrentlige.

Det er sendt ut en ordrebekreftelse i forkant av oppdraget. I denne bekreftelsen etterspørres dokumentasjon. All dokumentasjon som er fremvist til meg er listet opp under "dokumenter". Ingen andre dokumenter er fremvist meg i forbindelse med oppdraget.

Potensielle kjøpere anbefales å samarbeide med bygningskyndig før budgivning både med befaring og med tolkning og forståelse av dette dokument for å ivareta sin undersøkelsesplikt og sikre rett forståelse av kvaliteten på objektet.

## PERSONVERN

# EGENERKLÆRINGSSKJEMA

Til orientering vil dette skjema være en del av salgsoppgaven

Meglerfirma	
Notar Romerike	
Oppdragsnr.	
23-0006/26	
Selger 1 navn	
Andreas Aslaksen	
Gateadresse	
Eplevegen 20	
Poststed	Postnr
SKARNES	2100
Er det dødsbo? <input checked="" type="checkbox"/> Nei <input type="checkbox"/> Ja	
Avdødes navn	
Er det salg ved fullmakt? <input type="checkbox"/> Nei <input checked="" type="checkbox"/> Ja	
Hjemmelshavers navn	
Gine Skolbekken Ilbråten	
Har du kjennskap til eiendommen? <input checked="" type="checkbox"/> Nei <input type="checkbox"/> Ja	

Document reference: 23-0006/26

## Tilleggs kommentar

Selger har ikke bebodd eiendommen og har derfor ikke spesifikk kunnskap om den. Det kan derfor være skader og andre forhold ved eiendommen som ikke er spesifikt opplyst. Kjøper oppfordres derfor til å foreta en særlig grundig undersøkelse av eiendommen, gjerne med bistand av teknisk sakkyndig.

Jeg bekrefter at opplysningene er gitt etter beste skjønn. Jeg er kjent med at dersom jeg har gitt ufullstendige, uriktige eller misvisende opplysninger om eiendommen, vil forsikringsselskapet kunne søke hel eller delvis regress for sine utbetalinger eller redusere sitt ansvar helt eller delvis, jfr. vilkår for boligselgerforsikring punkt 7.1 og forsikringsavtaleloven kapittel 4.

Jeg er orientert om mitt mulige ansvar som selger etter avhendingsloven, eventuelt etter kjøpsloven (aksjeboliger), og om forsikringsgiver sitt boligselgerforsikringstilbud.

Jeg er klar over at avtale om forsikring er bindende. Jeg er også klar over at premietilbudet først kan påberopes når boligen er solgt (budaksept). Premietilbudet som er gitt av megler er bindende for forsikringsgiver i 6 – seks – måneder fra oppdragsinngåelse med megler.

Etter dette vil premien og forsikringsvilkårene kunne justeres. Når premietilbudet ikke lenger er bindende for forsikringsselskapet må egenerklæringsskjemaet signeres på nytt og eventuelle endringer påføres. Det vil da være forsikringspremien og forsikringsvilkårene på ny signeringsdato som legges til grunn.

Det kan ikke tegnes boligselgerforsikring ved følgende salg:

- mellom ektefeller eller slektninger i rett oppstigende eller nedstigenede linje, søsken, eller
- mellom personer som bor eller har bodd på boligeiendommen og/eller
- når salget skjer som ledd i sikredes næringsvirksomhet/er en næringsseiendom
- etter at boligeiendommen er lagt ut for salg.
- ved salg av helårs- og fritidsbolig er det krav til at det foreligger tilstandsrapport i henhold til Forskrift til avhendingslova (tryggere bolighandel).

Forsikringsselskapet kan ved skriftlig samtykke akseptere tegning av forsikring også i ovennevnte tilfeller.

Dersom forsikringsselskapet ikke har gitt skriftlig samtykke, kan erstatningen bortfalle.

Ved oppgjørsoppdrag trer forsikringen i kraft når kontrakten er signert av begge parter, begrenset til siste 12 måneder før overtakelse.

Forøvrig oppfordrer selger potensielle kjøpere til å undersøke eiendommen grundig, jf avhendingsloven § 3-10 og kjøpsloven § 20 (aksjeboliger).

Gyldig forsikring forutsetter at det for helårs- og fritidsbolig foreligger tilstandsrapport som er i henhold til Forskrift til avhendingslova (tryggere bolighandel).

- Jeg ønsker boligselgerforsikring, og bekrefter å ha mottatt og lest forsikringsvilkårene og informasjonsbrosjyre til selger i forbindelse med kjøp av boligselgerforsikring. Forsikringen trer i kraft på det tidspunkt det foreligger en budaksept mellom partene, begrenset til tolv måneder før overtagelse. Ved oppgjørsoppdrag trer forsikringen i kraft når kontrakten er signert av begge parter, begrenset til siste 12 måneder før overtakelse. Jeg bekrefter med dette at eiendommen ikke er en næringsseiendom, at den ikke selges som ledd i næringsvirksomhet eller mellom ektefeller eller slektninger i rett oppstigende eller nedstigenede linje, søsken, eller mellom personer som bor eller har bodd på boligeiendommen. Gyldig forsikring forutsetter at det for helårs- og fritidsbolig foreligger tilstandsrapport som er i henhold til Forskrift til avhendingslova (tryggere bolighandel). Forsikringen er ugyldig dersom den tegnes i strid med forsikringsvilkårene. Jeg er innforstått med at eiendomsmeglere ikke har fullmakt til å gjøre unntak fra ovennevnte begrensninger. Jeg er oppmerksom på at 8% av total forsikringspremie er honorar til Söderberg & Partners.
- Jeg ønsker ikke boligselgerforsikring, men megler har tilbudt meg å kjøpe slik forsikring.
- Jeg kan ikke kjøpe boligselgerforsikring ihht vilkår.

NAME OF SIGNER	IDENTIFIER	TIME	ELECTRONIC ID
Andreas Aslaksen	2192132d689267b127654 d3ca4b017b94b5b2364	13.01.2026 16:57:32 UTC	Signer authenticated by One time code

Document reference: 23-0006/26

- This is a PDF document digitally signed by IN Groupe's E-Signing service.
- The document's integrity is protected by signing and sealing the contents with a certificate issued to IN Groupe by a third party. Validating the signature confirms that the contents have not been modified since the time of signing.
- For more information about document formats, see <https://doc.ingroupe.com/developer>

## Boligopplysninger:

Saksbehandler: Regina Daughdrill Larsson

Dato utkjørt: 13.01.26 Side 1 av 3

Eplehagen borettslag 2	V <sup>3</sup> r ref.: 207/5	Fødselsdato eier: 31.08.1959
Eplevegen 20	Type: Borettslag	
2100 SKARNES	Eiere: Gine Skolbekken Ilbr <sup>3</sup> ten	
Organisasjonsnr: 928 802 264	Andelsnr: 5	

### 1: Felleskostnader

Tot. innv. m<sup>3</sup> ned: 12 735

Boligselskap er ikke tilknyttet sikringsordning

Felleskostnader: Renter IN 4	9 792
Felleskostnader - 3	2 843
Vedlikeholdsfond	100

### 3: Fellesgjeld

Ajourf. Andel f.gj. (l <sup>3</sup> n): 2 303 000	Gjeld siste <sup>3</sup> rsoppg.: 2 303 000
Klient ajourf. l <sup>3</sup> n: 57 659 000	Klient gj. s. <sup>3</sup> rsoppg.: 50 786 000

Spesifikasjon av l<sup>3</sup> n:L<sup>3</sup> nenummer: 16366463856, DnB Bank ASAAnnuitetsl<sup>3</sup> n, 4 terminer per <sup>3</sup> r.

Rentesats per 13.01.2026: 5.1% pa.

Antall terminer til innfrielse: 148

Saldo per 13.01.2026: 20 020 000

Andel av saldo: 0

Første termin: 31.03.2023Neste avdrag: 31.03.2033 ( siste termin 31.12.2062 )

IN l<sup>3</sup> n, Annuitet over 40 <sup>3</sup> r, avdragsfritt 10 <sup>3</sup> rIN l<sup>3</sup> nL<sup>3</sup> nenummer: 16367013870, DnB Bank ASAAnnuitetsl<sup>3</sup> n, 4 terminer per <sup>3</sup> r.

Rentesats per 13.01.2026: 5.1% pa.

Antall terminer til innfrielse: 149

Saldo per 13.01.2026: 12 392 000

Andel av saldo: 2 303 000

Første termin: 30.06.2023Neste avdrag: 30.06.2033 ( siste termin 31.03.2063 )

IN l<sup>3</sup> n, Annuitet over 40 <sup>3</sup> r, avdragsfritt 10 <sup>3</sup> rIN-l<sup>3</sup> nUt i fra dagens l<sup>3</sup> n betingelser vil neste avdrag som forfaller til betaling 30.06.2033 utgjøre ca kr 2 739,00 per m<sup>3</sup> ned for denne boligenL<sup>3</sup> nenummer: 16367307793, DnB Bank ASAAnnuitetsl<sup>3</sup> n, 4 terminer per <sup>3</sup> r.

Rentesats per 13.01.2026: 5% pa.

Antall terminer til innfrielse: 150

Saldo per 13.01.2026: 10 122 000

Andel av saldo: 0

Første termin: 30.09.2023Neste avdrag: 30.09.2033 ( siste termin 30.06.2063 )

IN l<sup>3</sup> n, Annuitet over 40 <sup>3</sup> r, avdragsfritt 10 <sup>3</sup> rIN-l<sup>3</sup> nL<sup>3</sup> nenummer: 16367851272, DnB Bank ASAAnnuitetsl<sup>3</sup> n, 4 terminer per <sup>3</sup> r.

Rentesats per 13.01.2026: 5% pa.

Antall terminer til innfrielse: 151

Saldo per 13.01.2026: 8 252 000

Andel av saldo: 0

Første termin: 30.12.2023Neste avdrag: 30.12.2033 ( siste termin 30.09.2063 )

## Boligopplysninger:

Saksbehandler: Regina Daughdrill Larsson

Dato utkjørt: 13.01.26 Side 2 av 3

Eplehagen borettslag 2	V³ r ref.: 207/5	Fjdselsdato eier: 31.08.1959
Eplevegen 20	Type: Borettslag	
2100 SKARNES	Eiere: Gine Skolbekken Ilbr³ ten	
Organisasjonsnr: 928 802 264		

### 3: Fellesgjeld

IN ³ n, annuitet over 40 ³ r, avdragsfritt 10 ³ r  
IN ³ n

### 4: SNrskilte opplysninger

Klausuler:

Styreleder: Rune Nilsen  
Adresse: Eplevegen 14  
Postnr/-sted: 2100 SKARNES  
Telefon: Mob.: 95715915  
E-post: eplehagenborettslag2@gmail.com

### 5: Restanse felleskostnader pr. 13.01.2026

Utest³ ende saldo:	183 899,83		
Felleskostnader:	179 219	Restanse:	183 899,83
Gebyr:	0	Forskudd:	0
Rente:	0	Overdekning:	0
Andre krav:	4 680,83		

### 6: Ligning - 2024

	Gjeld:	2 303 000	Andre inntekter:	598
Annen formue:	4 691	Utgifter:	132 911	

### 7: P³ lydende

P³ lydende:	Opprinnelig innskudd:	987 000
Andelsnr: 5	Partialobligasjonsnr:	

### 8: Bygning/eiendom

Bygge³ r: 2023  
G³ rds/bruksnr: 41/594  
Bygningstype: S m³ hus  
Feste/eiet tomt: Eiet

### 9: Forsikring

Forsikret i:	Gjensidige Forsikring ASA	Polisenr:	91701187
--------------	---------------------------	-----------	----------

### 10: Fasiliteter og andre enhetsopplysninger

Ferdigstillt:	30.04.2023	F³ rste innflytting:	30.04.2023	SSBnr:	H0202
Etasje:	2	Oppvarmingstype:	Vedfyring og str³ m		
Heis:	Nei	BRA	70		
Parkeringstype:	Carport ()				
System³ s:	Nei	Antall rom:			
Husdyrhold:	J a	Oppr. antall rom:			
Livs³ n³ standard:	Nei	Kategori:	Leilighet		
Ansiennitetsregler:	1 - Borettslag - Siste samlede botid i ant. d				
	2 - Felles forkj³ psrett				
	2 - Andel BBL				

Fasiliteter:

## Boligopplysninger:

Saksbehandler: Regina Daughdrill Larsson

Dato utkjørt: 13.01.26 Side 3 av 3

Eplehagen borettslag 2

V<sup>3</sup> r ref.: 207/5

Fødselsdato eier: 31.08.1959

Eplevegen 20

Type: Borettslag

2100 SKARNES

Eiere: Gine Skolbekken Ilbr<sup>3</sup> ten

Organisasjonsnr: 928 802 264

### 10: Fasiliteter og andre enhetsopplysninger

Styregodkjenning 20 dager

# Vedtekter

## for Eplehagen borettslag 2.

Tilknyttet Kongsvinger og Omegns Boligbyggelag AL, vedtatt på stiftelsesmøtet den 03. februar 2022.

### 1. Innledende bestemmelser

#### 1-1 Formål

Eplehagen borettslag 2 er et samvirkeforetak som har til formål å gi andelseierne bruksrett til egen bolig i lagets eiendom (boret) og å drive virksomhet som står i sammenheng med denne.

#### 1-2 Forretningskontor, forretningsførsel og tilknytningsforhold

(1) Borettslaget ligger i Kongsvinger kommune og har forretningskontor i Kongsvinger kommune.

(2) Borettslaget er tilknyttet Kongsvinger og omegn boligbyggelag som er forretningsfører.

### 2. Andeler og andelseiere

#### 2-1 Andeler og andelseiere

(1) Andelene skal være på kroner 5.000.

(2) Bare andelseiere i boligbyggelaget og bare fysiske personer (enkeltpersoner) kan være andelseiere i borettslaget. Ingen fysiske personer kan eie mer enn en andel.

(3) Uansett kan staten, en fylkeskommune eller en kommune til sammen eie inntil ti prosent av andelene i borettslaget i samsvar med borettslagslovens § 4-2 (1). Det samme gjelder selskap som har til formål å skaffe boliger og som blir ledet og kontrollert av stat, fylkeskommune eller kommune, stiftelse som har til formål å skaffe boliger og som er opprettet av staten, en fylkeskommune eller kommune og selskap, stiftelse eller andre som har inngått samarbeidsavtale med stat, fylkeskommune eller kommune om å skaffe boliger til vanskeligstilte.

(4) I tillegg har juridiske personer rett til å eie inntil 10 % av andelene. Har borettslaget andeler som ikke er solgt ved innflytting, har utbygger rett til å eie disse andelene og leie disse ut.

(5) Andelseierne skal få utlevert et eksemplar av borettslagets vedtekter.

(6) Borettslaget stifter med 16 andeler men kan utvides trinnvis med inntil 40 andeler. Dette krever styrevedtak med tilslutning av generalforsamlingen med to tredjedels flertall, jfr brl §3-2 og §8-9.

#### 2-2 Sameie i andel

(1) Bare personer som bor eller skal bo i boligen kan bli sameier i andel.

(2) Dersom flere eier en andel sammen, skal det regnes som bruksoverlating hvis en eller flere av sameierne ikke bor i boligen, jf vedtektenes punkt 4-2.

#### 2-3 Overføring av andel og godkjenning av ny andelseier

(1) En andelseier har rett til å overdra sin andel, men erververen må godkjennes av borettslaget for at ervervet skal bli gyldig overfor borettslaget.

(2) Borettslaget kan nekte godkjenning når det er saklig grunn til det og skal nekte godkjenning dersom ervervet vil være i strid med punkt 2 i vedtektene.

(3) Nekte borettslaget å godkjenne erververen som andelseier, må melding om dette komme fram til erververen senest 20 dager etter at søknaden om godkjenning kom fram til borettslaget. I motsatt fall skal godkjenning regnes som gitt.

(4) Erververen har ikke rett til å bruke boligen før godkjenning er gitt eller det er rettskraftig avgjort at erververen har rett til å erverve andelen.

(5) Den forrige andelseieren er solidarisk ansvarlig med en eller flere nye erververe for betaling av felleskostnader til ny andelseier er godkjent, eller det er rettskraftig avgjort at en ny andelseier har rett til å erverve andelen.

### **3. Forkjøpsrett**

#### **3-1 Hovedregel for forkjøpsrett**

(1) Dersom andel skifter eier, har andelseierne i borettslaget og dernest de øvrige andelseierne i boligbyggelaget forkjøpsrett.

(2) Forkjøpsretten kan ikke gjøres gjeldende når andelen overdras til ektefelle, til andelseierens eller ektefellens slektning i rett opp- eller nedstigende linje, til fosterbarn som faktisk står i samme stilling som livsarving, til søsken eller noen annen som i de to siste årene har hørt til samme husstand som den tidligere eieren. Forkjøpsretten kan heller ikke gjøres gjeldende når andelen overføres på skifte etter separasjon eller skilsmisse, eller når et husstandsmedlem overtar andelen etter bestemmelsene i husstandsfellesskapslovens § 3.

(3) Styret i borettslaget skal sørge for at de som er nevnt i første ledd får anledning til å gjøre forkjøpsretten gjeldende og på deres vegne gjøre retten gjeldende innen fristen nevnt i vedtektenes punkt 3-2, jf borettslagslovens § 4-15 første ledd.

#### **3-2 Frister for å gjøre forkjøpsrett gjeldende**

Fristen for å gjøre forkjøpsretten gjeldende er 20 dager fra borettslaget mottok melding om at andelen har skiftet eier, med opplysning om pris og andre vilkår. Fristen er fem hverdager dersom borettslaget har mottatt skriftlig forhåndsvarsel om at andelen kan skifte eier, og varselet har kommet fram til laget minst femten dager, men ikke mer enn tre måneder, før meldingen om at andelen har skiftet eier.

#### **3-3 Nærmere om forkjøpsretten**

(1) Ansiennitet i borettslaget regnes fra dato for overtakelse av andelen. Står flere andelseiere i borettslaget med lik ansiennitet, går den med lengst ansiennitet i boligbyggelaget foran.

(2) Dersom ingen andelseiere i borettslaget melder seg utpeker boligbyggelaget hvilken andelseier i boligbyggelaget som skal få overta andelen.

(3) Andelseier som vil overta ny andel, må overdra sin andel i laget til en ny andelseier. Dette gjelder selv om andelen tilhører flere.

(4) Forkjøpsretten skal kunngjøres i en avis som er vanlig lest på stedet, på boligbyggelagets nettsider, ved oppslag i borettslaget eller på annen egnet måte.

## **4. Borett og bruksoverlating**

### **4-1 Boretten**

(1) Hver andel gir enerett til å bruke en bolig i borettslaget og rett til å nytte fellesarealer til det de er beregnet eller vanlig brukt til, og til annet som er i samsvar med tiden og forholdene.

(2) Andelseieren kan ikke benytte boligen til annet enn boligformål uten styrets samtykke.

(3) Andelseieren skal behandle boligen, andre rom og annet areal med tilbørlig aktsomhet. Bruken av boligen og fellesarealene må ikke på en urimelig eller unødvendig måte være til skade eller ulempe for andre andelseiere.

(4) En andelseier kan med styrets godkjenning gjennomføre tiltak på eiendommen som er nødvendige på grunn av funksjonshemming hos en bruker av boligen. Godkjenning kan ikke nektes uten saklig grunn.

(5) Styret kan fastsette vanlige ordensregler for eiendommen. Selv om det er vedtatt forbud mot dyrehold, kan styret samtykke i at brukeren av boligen holder dyr dersom gode grunner taler for det, og dyreholdet ikke er til ulempe for de andre brukerne av eiendommen.

### **4-2 Bruksoverlating**

(1) Andelseieren kan ikke uten samtykke fra styret overlate bruken av boligen til andre.

(2) Med styrets godkjenning kan andelseierne overlate bruken av hele boligen dersom:

- andelseieren selv eller andelseierens ektefelle eller slektning i rett opp- eller nedstigende linje eller fosterbarn av andelseieren eller ektefellen, har bodd i boligen i minst ett av de siste to årene. Andelseierne kan i slike tilfeller overlate bruken av hele boligen for opp til tre år
- andelseieren er en juridisk person
- andelseieren skal være midlertidig borte som følge av arbeid, utdanning, militærtjeneste, sykdom eller andre tungtveiende grunner
- et medlem av brukerhusstanden er andelseierens ektefelle eller slektning i rett opp- eller nedstigende linje eller fosterbarn av andelseieren eller ektefellen
- det gjelder bruksrett til noen som har krav på det etter

ekteskapslovens § 68 eller husstandsfellesskapslovens § 3 andre ledd. Godkjenning kan bare nektes dersom brukeren forhold gir saklig grunn til det. Godkjenning kan nektes dersom brukeren ikke kunne blitt andelseier. Har laget ikke sendt svar på skriftlig søknad om godkjenning av bruker innen en måned etter at søknaden har kommet fram til laget, skal brukeren regnes som godkjent.

(3) Andelseier som bor i boligen selv, kan overlate bruken av deler av den til andre uten godkjenning.

(4) Overlating av bruken reduserer ikke andelseierens plikter overfor borettslaget.

## **5. Vedlikehold**

### **5-1 Andelseiernes vedlikeholdsplikt**

(1) Den enkelte andelseier skal holde boligen, og andre rom og annet areal som hører boligen til, i forsvarlig stand og vedlikeholde slikt som vinduer, rør, sikringsskap fra og med første hovedsikring/inntakssikring, ledninger med tilbehør, varmekabler, inventar, utstyr inklusive vannklosett, varmtvannsbereder og vask, apparater og innvendige flater. Våtrom må brukes og vedlikeholdes slik at lekkasjer unngås.

(2) Vedlikeholdet omfatter også nødvendige reparasjoner og utskifting av slikt som rør, sikringsskap fra og med første hovedsikring/inntakssikring,

ledninger med tilbehør, varmekabler, inventar, utstyr inklusive slik som vannklosett, varmtvannsbereider og vasker, apparater, tapet, gulvbelegg, vegg-, gulv- og himlingsplater, skillevegger, listverk, skap, benker og innvendige dører med karmen.

(3) Andelseieren har også ansvaret for oppsteking og rensing av innvendige avløpsledninger både til og fra egen vannlås/sluk og fram til borettslagets felles-/hovedledning. Andelseier skal også rense eventuelle sluk på verandaer, balkonger o l.

(4) Andelseieren skal holde boligen fri for insekter og skadedyr.

(5) Vedlikeholdsplikten omfatter også utbedring av tilfeldig skade, herunder skade påført ved innbrudd og uvær.

(6) Oppdager andelseieren skade i boligen som borettslaget er ansvarlig for å utbedre, plikter andelseieren straks å sende melding til borettslaget.

(7) Borettslaget og andre andelseiere kan kreve erstatning for tap som følger av at andelseieren ikke oppfyller pliktene sine, jf borettslagslovens §§ 5-13 og 5-15.

### **5-2 Borettslagets vedlikeholdsplikt**

(1) Borettslaget skal holde bygninger og eiendommen for øvrig i forsvarlig stand så langt plikten ikke ligger på andelseierne. Skade på bolig eller inventar som tilhører laget, skal laget utbedre dersom skaden følger av mislighold fra en annen andelseier.

(2) Felles rør, ledninger, kanaler og andre felles installasjoner som går gjennom boligen, skal borettslaget holde ved like. Borettslaget har rett til å føre nye slike installasjoner gjennom boligen dersom det ikke er til vesentlig ulempe for andelseieren. Borettslagets vedlikeholdsplikt omfatter også utvendig vedlikehold av vinduer.

(3) Borettslagets vedlikeholdsplikt omfatter også utskifting av vinduer, herunder nødvendig utskifting av isolerglass, og ytterdører til boligen eller reparasjon eller utskifting av tak, bjelkelag, bærende veggkonstruksjoner, sluk, samt rør eller ledninger som er bygd inn i bærende konstruksjoner med unntak av varmekabler.

(4) Andelseieren skal gi adgang til boligen slik at borettslaget kan utføre sin vedlikeholdsplikt, herunder ettersyn, reparasjon eller utskifting. Ettersyn og utføring av arbeid skal gjennomføres slik at det ikke er til unødig ulempe for andelseieren eller annen bruker av boligen.

(5) Andelseier kan kreve erstatning for tap som følge av at borettslaget ikke oppfyller pliktene sine, jf borettslagslovens § 5-18.

## **6. Pålegg om salg og fravikelse**

### **6-1 Mislighold**

Andelseiers brudd på sine forpliktelser overfor borettslaget utgjør mislighold. Som mislighold regnes blant annet manglende betaling av felleskostnader, forsømt vedlikeholdsplikt, ulovlig bruk eller overlating av bruk og brudd på husordensregler.

### **6-2 Pålegg om salg**

(1) Hvis en andelseier til tross for advarsel vesentlig misligholder sine plikter, kan borettslaget pålegge vedkommende å selge andelen, jf borettslagslovens § 5-22 første ledd. Advarsel skal gis skriftlig og opplyse om at vesentlig mislighold gir laget rett til å kreve andelen solgt.

### **6-3 Fravikelse**

Medfører andelseierens eller brukerens oppførsel fare for ødeleggelse eller vesentlig forringelse av eiendommen, eller er andelseierens eller brukerens oppførsel til alvorlig plage eller sjenanse for eiendommenes øvrige andelseiere eller brukere, kan styret kreve fravikelse fra boligen etter tvangsfullbyrdelseslovens kapittel 13.

## **7. Felleskostnader og pantesikkerhet**

### **7-1 Felleskostnader**

(1) Felleskostnadene betales hver måned. Borettslaget kan endre felleskostnadene med en måneds skriftlig varsel.

(2) For felleskostnader som ikke blir betalt ved forfall, svarer andelseieren den til en hver tid gjeldende forsinkelsesrente etter lov av 17. desember 1976 nr 100.

### **7-2 Borettslagets pantesikkerhet**

For krav på dekning av felleskostnader og andre krav fra lagsforholdet har laget panterett i andelen foran alle andre heftelser. Pantekravet er begrenset til en sum som svarer til to ganger folketrygdens grunnbeløp på tidspunktet da tvangsdekning besluttes gjennomført.

## **8. Styret og dets vedtak**

### **8-1 Styret**

(1) Borettslaget skal ha et styre som skal bestå av en styreleder og inntil tre andre medlemmer og inntil tre varamedlemmer.

(2) Funksjonstiden for styreleder og de andre medlemmene er to år. Varamedlemmer velges for ett år. Styremedlem og varamedlem kan gjenvelges.

(3) Styret skal velges av generalforsamlingen. Generalforsamlingen velger styreleder ved særskilt valg. Styret velger nestleder blant sine medlemmer.

### **8-2 Styrets oppgaver**

(1) Styret skal lede virksomheten i samsvar med lov, vedtekter og generalforsamlingens vedtak. Styret kan ta alle avgjørelser som ikke i loven eller vedtektene er lagt til andre organer.

(2) Styreleder skal sørge for at styret holder møte så ofte som det trengs. Et styremedlem eller forretningsføreren kan kreve at styret sammenkalles.

(3) Styret skal føre protokoll over styresakene. Protokollen skal underskrives av de frammøtte styremedlemmene.

### **8-3 Styrets vedtak**

(1) Styret er vedtaksført når mer enn halvparten av alle styremedlemmene er til stede. Vedtak kan treffes med mer enn halvparten av de avgitte stemmene. Står stemmene likt, gjør møtelederens stemme utslaget. De som stemmer for et vedtak som innebærer en endring, må likevel utgjøre minst en tredjedel av alle styremedlemmene.

(2) Styret kan ikke uten at generalforsamlingen har gitt samtykke med minst to tredjedels flertall, fatte vedtak om:

1. ombygging, påbygging eller andre endringer av bebyggelsen eller tomten som etter forholdene i laget går ut over vanlig forvaltning og vedlikehold,
2. å øke tallet på andeler eller å knytte andeler til boliger som tidligere har vært benyttet til utleie, jf borettslagslovens § 3-2 andre ledd,
3. salg eller kjøp av fast eiendom,
4. å ta opp lån som skal sikres med pant med prioritet foran innskuddene,
5. andre rettslige disposisjoner over fast eiendom som går ut over vanlig forvaltning,
6. andre tiltak som går ut over vanlig forvaltning, når tiltaket fører med seg økonomisk ansvar eller utlegg for laget på mer enn fem prosent av de årlige felleskostnadene.

### **8-4 Representasjon og fullmakt**

To styremedlemmer i fellesskap representerer laget utad og tegner dets navn.

## **9. Generalforsamlingen**

### **9-1 Myndighet**

Den øverste myndighet i borettslaget utøves av generalforsamlingen.

### **9-2 Tidspunkt for generalforsamling**

(1) Ordinær generalforsamling skal holdes hvert år innen utgangen av juni.

(2) Ekstraordinær generalforsamling holdes når styret finner det nødvendig, eller når revisor eller minst to andelseiere som til sammen har minst en tiendedel av stemmene, krever det og samtidig oppgir hvilke saker de ønsker behandlet.

### **9-3 Varsel om og innkalling til generalforsamling**

(1) Forut for ordinær generalforsamling skal styret varsle andelseierne om dato for møtet og om frist for innlevering av saker som ønskes behandlet.

(2) Generalforsamlingen skal innkalles skriftlig av styret med et varsel som skal være på minst åtte og høyst tjue dager. Ekstraordinær generalforsamling kan om nødvendig kalles inn med kortere varsel som likevel skal være på minst tre dager. I begge tilfeller skal det gis skriftlig melding til boligbyggelaget.

(3) I innkallingen skal de sakene som skal behandles være bestemt angitt. Skal et forslag som etter borettslagsloven eller vedtektene må vedtas med minst to tredjedels flertall kunne behandles, må hovedinnholdet være angitt i innkallingen. Saker som en andelseier ønsker behandlet på ordinær generalforsamling skal nevnes i innkallingen når styret har mottatt krav om det etter vedtektenes punkt 9-3 (1).

### **9-4 Saker som skal behandles på ordinær generalforsamling**

- Godkjenning av eventuell årsberetning fra styret
- Godkjenning av årsregnskap
- Valg av styremedlemmer og varamedlemmer
- Valg av delegerte til boligbyggelagets generalforsamling
- Eventuelt valg av revisor
- Fastsetting av godtgjørelse til styret
- Andre saker som er nevnt i innkallingen

### **9-5 Møteledelse og protokoll**

Generalforsamlingen skal ledes av styrelederen med mindre generalforsamlingen velger en annen møteleder. Møtelederen skal sørge for at det føres protokoll fra generalforsamlingen.

### **9-6 Stemmerett og fullmakt**

Hver andelseier har en stemme på generalforsamlingen. Hver andelseier kan møte ved fullmektig på generalforsamlingen, men ingen kan være fullmektig for mer enn en andelseier. For en andel med flere eiere kan det bare avgis en stemme.

### **9-7 Vedtak på generalforsamlingen**

(1) Foruten saker som nevnt i punkt 9-4 i vedtektene kan ikke generalforsamlingen fatte vedtak i andre saker enn de som er bestemt angitt i innkallingen.

(2) Med de unntak som følger av borettslagsloven eller vedtektene her fattes alle beslutninger av generalforsamlingen med mer enn halvparten av de avgitte stemmer. Ved valg kan generalforsamlingen på forhånd fastsette at den som får flest stemmer skal regnes som valgt.

(3) Stemmelikhet avgjøres ved loddtrekning.

## **10. Inhabilitet, taushetsplikt og mindretallsvern**

### **10-1 Inhabilitet**

(1) Et styremedlem må ikke delta i styrebehandlingen eller avgjørelsen av noe spørsmål der medlemmet selv eller nærstående har en framtreddende personlig eller økonomisk særinteresse.

(2) Ingen kan selv eller ved fullmektig eller som fullmektig delta i en avstemning på generalforsamlingen om avtale med seg selv eller nærstående eller om ansvar for seg selv eller nærstående i forhold til laget. Det samme gjelder avstemning om pålegg om salg eller krav om fravikelse etter borettslagslovens §§ 5-22 og 5-23.

### **10-2 Taushetsplikt**

Tillitsvalgte, forretningsfører og ansatte i et borettslag har plikt til å bevare taushet overfor uvedkommende om det de i forbindelse med virksomheten i laget får vite om noens personlige forhold. Dette gjelder ikke dersom ingen berettiget interesse tilsier taushet.

### **10-3 Mindretallsvern**

Generalforsamlingen, styret eller forretningsfører kan ikke treffe beslutning som er egnet til å gi visse andelseiere eller andre en urimelig fordel til skade for andre andelseiere eller laget.

## **11. Vedtektsendringer og forholdet til borettslovene**

### **11-1 Vedtektsendringer**

(1) Endringer i borettslagets vedtekter kan bare besluttes av generalforsamlingen med minst to tredjedeler av de avgitte stemmer.

(2) Følgende endringer av vedtektene kan ikke skje uten samtykke fra boligbyggelaget, jf borettslagslovens § 7-12:

- vilkår for å være andelseier i borettslaget
- bestemmelse om forkjøpsrett til andel i borettslaget
- denne bestemmelse om godkjenning av vedtektsendringer

### **11-2 Forholdet til borettslovene**

For så vidt ikke annet følger av vedtektene gjelder reglene i lov om borettslag av 06.06.2003 nr 39. jf lov om boligbyggelag av samme dato.

# HUSORDENSREGLER

## FOR EPLEHAGEN BORETTSLAG 2

### GENERELT

Hver enkel eier er ansvarlig for at bestemmelsene i ordensreglene blir etterlevd. Boenhetene må ikke brukes slik at andre sjeneres.

Ordensreglene inneholder ikke bare plikter, de skal også positivt sikre beboerne orden, ro og hygge i hjemmet.

### Alminnelige husregler:

1. Sykler og lignende oppbevares i egen bod eller foran egen bil.
2. Vern om planter og beplantninger.
3. Mating av fugler må skje slik at avfall fra dette ikke sjenerer andre.
4. Styret fastsetter farge og kvalitet på markiser.
5. Klær kan tørkes på verandaene, men ikke høyere enn rekkverkets øvre kant.
6. Gjester parkerer på borettslagets egne gjesteparkeringer, eller de henvises til kommunal plasser.
7. Inngangsdøren skal alltid være låst.
8. Det er tillatt å bruke gassgrill eller elektrisk grill.
9. Det er tillatt med hund og katt. Alle hunder, uansett størrelse må føres i bånd innenfor borettslagets eiendom. Husk at ekskrementer må fjernes.
10. Framleie kan skje etter de til enhver tid gjeldende borettslagslover.

**DETTE DOKUMENT FØLGER BOENHETEN.**

TZ HS

# Nabolagsprofil

Eplevegen 20 - Nabolaget Korsmo/Skarnes - vurdert av 46 lokalkjente

## Nabolaget spesielt anbefalt for

- Familier med barn
- Eldre
- Etablerere

## Offentlig transport

Tronbøl Linje 718, 719	8 min	0.7 km
Skarnes stasjon Linje F1, R14	14 min	1.2 km
Oslo Gardermoen	49 min	

## Skoler

Glommasvingen skole (1-10 kl.) 775 elever, 37 klasser	7 min	3 km
Norges Toppidrettsgymnas - Kongsvinger 90 elever, 3 klasser	22 min	23.3 km
Sentrum videregående skole 600 elever, 39 klasser	23 min	23.6 km

## Ladepunkt for el-bil

Sør-Odal kommune Rådhuset	13 min
---------------------------	--------

«Det er en perle på jorden»

Sitat fra en lokalkjent

## Opplevd trygghet

Veldig trygt 88/100

## Naboskapet

Godt vennskap 68/100

## Kvalitet på skolene

Bra 63/100

## Aldersfordeling

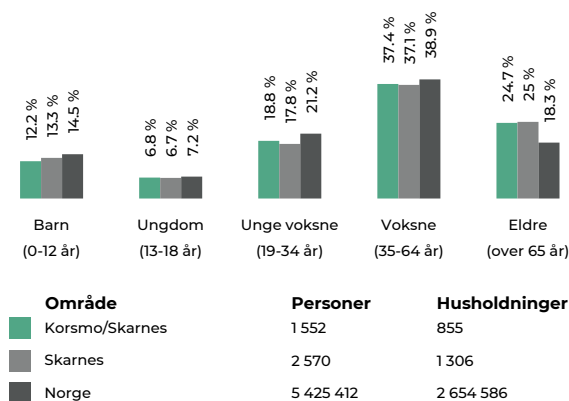

## Barnehager

Tronbøl barnehage (1-5 år) 59 barn	11 min	0.7 km
Korsmo barnehage (1-5 år) 79 barn	8 min	3.1 km
Disenå barnehage (1-5 år) 29 barn	8 min	7.3 km

## Dagligvare

Rema 1000 Skarnes	14 min	
Coop Extra Skarnes Post i butikk, PostNord	15 min	1.3 km



Innholdet i nabolagsprofilen er hentet fra ulike datakilder, og feil eller mangler kan forekomme. Vurderinger og sitater er innhentet på web og gir uttrykk for hvordan naboene vurderer nabolaget. FINN.no AS kan ikke holdes ansvarlig for feil/mangler i profilen. Copyright © Finn.no AS 2026

## Primære transportmidler

1. Egen bil
2. Sykkel

## Turmulighetene

Nærhet til skog og mark 93/100

## Gateparkering

Lett 90/100

## Støynivået

Lite støynivå 87/100

## Sport

🏟️ Sør-Odal Idrettshall	22 min 🚶
Aktivitetshall, ballspill	1.9 km
🏟️ Skarnes treningsbane	7 min 🚗
Fotball	2.7 km
🏊 Family Sports Club Skarnes	11 min 🚶
🏊 Sportica Skarnes	20 min 🚶

## Boligmasse

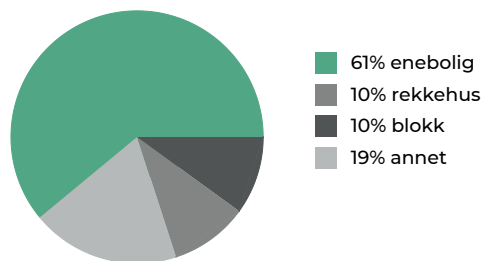

«Det er her jeg har vokst opp, og jeg tenker ikke på å flytte for godt til andre steder.»

Sitat fra en lokalkjent

## Varer/Tjenester

📍 Parken Kjøpesenter	16 min 🚶
📍 Apotek 1 Skarnes	16 min 🚶

## Aldersfordeling barn (0-18 år)

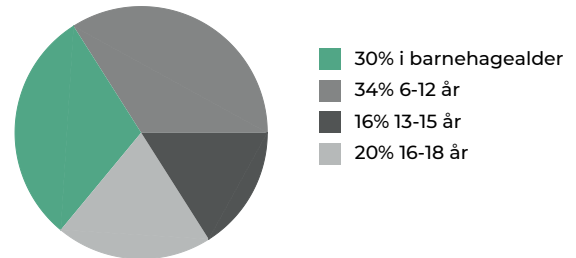

## Familiesammensetning

Par m. barn



Par u. barn



Enslig m. barn



Enslig u. barn



Flerfamilier



0%

54%

■ Korsmo/Skarnes  
■ Skarnes  
■ Norge

## Sivilstand

		Norge
Gift	24%	33%
Ikke gift	52%	54%
Separert	15%	9%
Enke/Enkemann	9%	4%



Innholdet i nabolagsprofilen er hentet fra ulike datakilder, og feil eller mangler kan forekomme. Vurderinger og sitater er innhentet på web og gir uttrykk for hvordan naboene vurderer nabolaget. FINN.no AS kan ikke holdes ansvarlig for feil/mangler i profilen. Copyright © Finn.no AS 2026

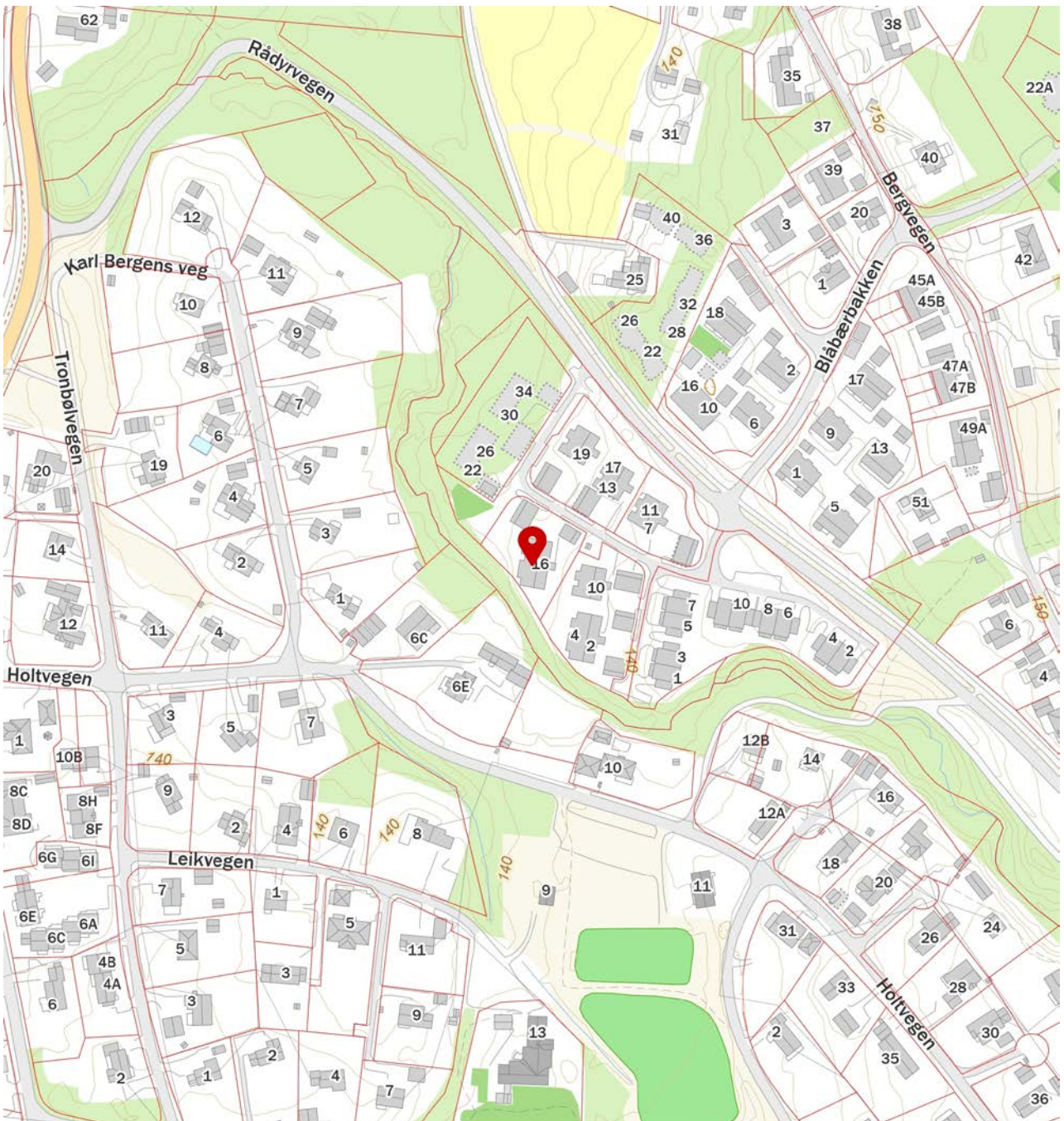
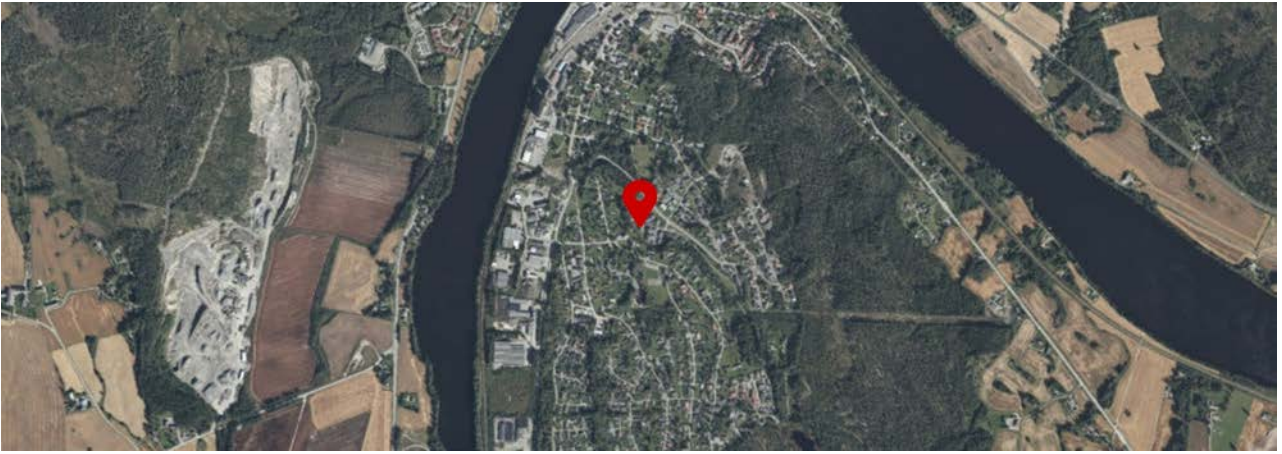

 Innholdet i nabolagsprofilen er hentet fra ulike datakilder, og feil eller mangler kan forekomme. Vurderinger og sitater er innhentet på web og gir uttrykk for hvordan naboene vurderer nabolaget. FINN.no AS kan ikke holdes ansvarlig for feil/mangler i profilen. Copyright © Finn.no AS 2026

# ENERGIATTEST

Adresse	Eplevegen 20
Postnummer	2100
Sted	SKARNES
Kommunenavn	Sør-Odal
Gårdsnummer	41
Bruksnummer	594
Seksjonsnummer	—
Andelsnummer	—
Festenummer	—
Bygningsnummer	300866249
Bruksenhetsnummer	H0202
Merkenummer	Energiattest-2024-52834
Dato	21.11.2024
Innmeldt av	Mestergruppen Arkitekter AS v/ BETHINA KULSETH

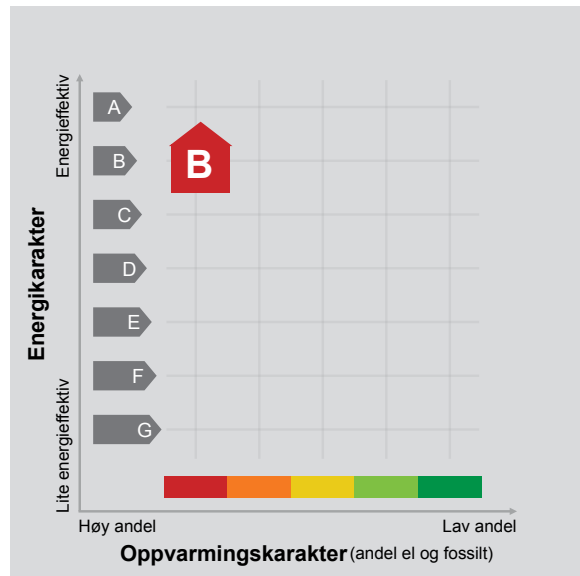

**Energimerket** angir boligens energistandard. Energimerket består av en energikarakter og en oppvarmingskarakter, se i figuren. Energimerket symboliseres med et hus, hvor fargen viser oppvarmingskarakter, og bokstaven viser energikarakter.

**Energikarakteren** angir hvor energieffektiv boligen er, inkludert oppvarmingsanlegget. Energikarakteren er beregnet ut fra den typiske energibruken for boligtypen. Beregningene er gjort ut fra normal bruk ved et gjennomsnittlig klima. Det er boligens energimessige standard og ikke bruken som bestemmer energikarakteren. A betyr at boligen er energieffektiv, mens G betyr at

boligen er lite energieffektiv. En bolig bygget etter byggeforskriftene vedtatt i 2010 vil normalt få C.

**Oppvarmingskarakteren** forteller hvor stor andel av oppvarmingsbehovet (romoppvarming og varmtvann) som dekkes av elektrisitet, olje eller gass. Grønn farge betyr lav andel el, olje og gass, mens rød farge betyr høy andel el, olje og gass. Oppvarmingskarakteren skal stimulere til økt bruk av varmepumper, solenergi, biobrensel og fjernvarme.

Om bakgrunnen for beregningene, se [www.enova.no/energimerking](http://www.enova.no/energimerking).

## Målt energibruk

Brukeren har valgt å ikke oppgi målt energibruk.



---

## Hvordan boligen benyttes har betydning for energibehovet

Energibehovet påvirkes av hvordan man benytter boligen, og kan forklare avvik mellom beregnet og målt energibruk. Gode energivaner bidrar til at energibehovet reduseres. Energibehovet kan også bli lavere enn normalt dersom:

- deler av boligen ikke er i bruk,
- færre personer enn det som regnes som normalt bruker boligen, eller
- den ikke brukes hele året.

## Gode energivaner

Ved å følge enkle tips kan du redusere ditt energibehov, men dette vil ikke påvirke boligens energimerke.

Energimerkingen kan kun endres gjennom fysiske endringer på boligen.

**Tips 1: Følg med på energibruken i boligen**

**Tips 2: Luft kort og effektivt**

**Tips 3: Redusér innnetemperaturen**

**Tips 4: Bruk varmtvann fornuftig**

8



---

## Boligdata som er grunnlag for energimerket

Energimerket og andre data i denne attesten er beregnet ut fra opplysninger som er gitt av boligeier da attesten ble registrert. Nedenfor er en oversikt over oppgitte opplysninger, som boligeier er ansvarlig for.

**Bygningskategori:** Boligblokker

**Bygningstype:** Leilighet

**Byggeår** 2023

**Bygningsmateriale:**

**BRA:** 68

**Ant. etg. med oppv. BRA:**

**Detaljert vegger:** Ja

**Detaljert vindu:** Ja

For oversikt over bygnings-/beregnings-data, se Vedlegg 1.

Der opplysninger ikke er oppgitt, brukes typiske standardverdier for den aktuelle bygningstypen. For mer informasjon om beregninger, se

<https://www.enova.no/energimerking/om-energimerkeordningen/om-energiattesten/beregning-av-energikarakteren/>.

### Teknisk installasjon

Ventilasjon



---

## Om grunnlaget for energiattesten

Oppgitte opplysninger om boligen kan finnes ved å gå inn på [www.enova.no/energimerking](http://www.enova.no/energimerking), og logge inn via ID-porten/Altinn. På siden "Eiendommer" kan du søke opp bygninger og hente fram energiattester som er laget tidligere. For å se detaljer for en bolig hvor det er brukt detaljert registrering må du velge "Gjenbruk"

av aktuell attest under Offisielle energiattester i skjermbildet "Valgt eiendom". Boligeier er ansvarlig for at det blir brukt riktige opplysninger. Eventuelle gale opplysninger må derfor tas opp med selger eller utleier da dette kan ha betydning for prisfastsettelsen. Det kan når som helst lage en ny energiattest.

## Om energimerkeordningen

Enova er ansvarlig for energimerkeordningen. Energimerket beregnes på grunnlag av oppgitte opplysninger om boligen. For informasjon som ikke er oppgitt, brukes typiske standardverdier for den aktuelle bygningstypen fra tidsperioden den ble bygd i. Beregningsmetodene for energikarakteren baserer seg på NS 3031

(<https://www.enova.no/energimerking/om-energimerkeordningen>)

Spørsmål om energiattesten, energimerkeordningen eller gjennomføring av energieffektivisering og tilskuddsordninger kan rettes til Enova Svarer på tlf. 24 24 08 95 eller [svarer@enova.no](mailto:svarer@enova.no).

Plikt til energimerking er beskrevet i energimerkeforskriften (bygninger).

Nærmere opplysninger om energimerkeordningen kan du finne på [www.enova.no/energimerking](http://www.enova.no/energimerking).

For ytterligere råd og veiledning om effektiv energibruk, vennligst se [www.enova.no/hjemme](http://www.enova.no/hjemme) eller ring Enova svarer på tlf. **24 24 08 95**.

## Bygningsdata: Vedlegg til energiattesten

### Attesten gjelder for følgende eiendom

Adresse	Bygningsnummer	Bruksenhetsnummer	Seksjonsnummer	Festenummer	Andelsnummer
Eplevegen 20	300866249	H0202	0	0	5

Enhet	Inngangsverdi
Bygningskategori	BOLIGBLOKKER
Bygningskategori-Id (NVE-Id)	2
Bygningstype	LEILIGHET
Byggear	2023

Byggstandard	
Type bygg	Nybygg
TEK standard	

### Energivurdering

Pliktig energivurdering	
Kjelanlegg	
Er vurdering oppplastet	
Dato for oppplastning	
Varmeanlegg	
Er vurdering oppplastet	
Dato for oppplastning	
Kjøleanlegg	
Er vurdering oppplastet	
Dato for oppplastning	
Ventilasjonsanlegg	
Er vurdering oppplastet	
Dato for oppplastning	

Areal yttervegger	23 m <sup>2</sup>
Areal tak	68 m <sup>2</sup>
Areal gulv	0 m <sup>2</sup>
Areal vinduer, dører og glassfelt	14 m <sup>2</sup>
Oppvarmet BRA	68 m <sup>2</sup>
Totalt BRA	68 m <sup>2</sup>
Oppvarmet luftvolum	163 m <sup>3</sup>
U-verdi for yttervegger	0,20 W/(m <sup>2</sup> ·K)
U-verdi for tak	0,10 W/(m <sup>2</sup> ·K)
U-verdi for gulv	0,08 W/(m <sup>2</sup> ·K)
U-verdi for vinduer, dører og glassfelt	1,13 W/(m <sup>2</sup> ·K)
Arealandel for vinduer, dører og glassfelt	20,4 %
Normalisert kuldebroverdi	0,05 W/(m <sup>2</sup> ·K)
Normalisert varmekapasitet	32,0 Wh/(m <sup>2</sup> ·K)
Lekkasjetall	0,70 1/h
Dato for måling av lekkasjetall (en forutsetning for å kunne få karakter A)	
Temperaturvirkningsgrad for varmegjenvinner	80 %
Estimert årsgjennomsnittlig temperaturvirkningsgrad for varmegjenvinner pga. frostsikring	80 %
Spesifikk vifteeffekt (SFP) relatert til luftmengder i driftstiden	1,50 kW/(m <sup>3</sup> /s)
Spesifikk vifteeffekt (SFP) relatert til luftmengder utenfor driftstiden	1,50 kW/(m <sup>3</sup> /s)
Gjennomsnittlig spesifikk ventilasjonsluftmengde i driftstiden	1,20 m <sup>3</sup> /(m <sup>2</sup> ·h)
Årsgjennomsnittlig systemvirkningsgrad for oppvarmingssystemet	89 %
Installert effekt for romoppvarming og ventilasjonsvarme (varmebatteri)	25 W/m <sup>2</sup>
Settpunkt-temperatur for oppvarming i driftstiden	21,0 °C
Årsgjennomsnittlig kjølefaktor for kjølesystemet	0 %
Settpunkt-temperatur for kjøling	22,0 °C

Installert effekt for romkjøling og ventilasjonskjøling	0 W/m <sup>2</sup>
Spesifikk pumpeeffekt oppvarming (SPP)	0,00 kW/(l/s)

#### Driftstider, antall timer i døgn med drift

Driftstid ventilasjon	24 h
Driftstid oppvarming	16 h
Driftstid kjøling	16 h
Driftstid lys	16 h
Driftstid utstyr	16 h
Driftstid varmtvann	16 h
Driftstid personer	24 h

Spesifikt effektbehov for belysning i driftstiden	1,95 W/m <sup>2</sup>
Spesifikt varmetilskudd fra belysning i driftstiden	1,95 W/m <sup>2</sup>
Spesifikt effektbehov for utstyr i driftstiden	3,00 W/m <sup>2</sup>
Spesifikt varmetilskudd fra utstyr i driftstiden	1,80 W/m <sup>2</sup>
Spesifikt effektbehov for varmtvann i driftstiden	5,10 W/m <sup>2</sup>
Spesifikt varmetilskudd fra varmtvann i driftstiden	0,00 W/m <sup>2</sup>
Spesifikt varmetilskudd fra personer i driftstiden	1,50 W/m <sup>2</sup>
Total solfaktor for vindu og solskjerming (Ø/S/V/N)	0,63
Gjennomsnittlig karmfaktor	0,20
Solskjermingsfaktor pga. horisont, nærliggende bygninger, vegetasjon og eventuelle bygningsutspring	0,76

Oppvarmingssystem(er)	Vedovn, peisovn eller lukket peisinnsetts (i bolig med balansert ventilasjon); Helelektrisk bygning (termostatstyrte elektriske radiatorer, varmtvannsbereder, varmebatteri, forbruksstrøm)
Varmefordelingssystem	jf. Oppvarminssystem
Eventuell varmekilde for varmepumpe og fordeling	
Manuell eller automatisk solskjerming	MANUELL

#### Andeler og årsgjennomsnittlige systemvirkningsgrader for beregning av levert elektrisitet

Andel av netto energibehov for romoppvarming og ventilasjonsvarme som dekkes av elektrisk varmesystem	0,72
Andel av netto energibehov for romoppvarming og ventilasjonsvarme som dekkes av varmepumpe	0,00
Andel av netto energibehov for romoppvarming og ventilasjonsvarme som dekkes av solfangeranlegg	0,00
Andel av netto energibehov for oppvarming av tappevann som dekkes av elektrisk varmesystem	1,00
Andel av netto energibehov for oppvarming av tappevann som dekkes av elektrisk varmepumpe	0,00
Andel av netto energibehov for oppvarming av tappevann som dekkes av solfangeranlegg	0,00
Årsgjennomsnittlig systemvirkningsgrad for elektrisk varmesystem	0,95
Årsgjennomsnittlig effektfaktor for varmepumpeanlegg	0,10
Årsgjennomsnittlig systemvirkningsgrad for termisk solfangeranlegg	0,10

#### Andeler og årsgjennomsnittlige systemvirkningsgrader for beregning av levert olje

Andel av netto energibehov for romoppvarming og ventilasjonsvarme som dekkes av oljebasert varmesystem	0,00
Andel av netto energibehov for oppvarming av tappevann som dekkes av et oljebasert varmesystem	0,00
Årsgjennomsnittlig systemvirkningsgrad for det oljebaserte varmesystemet	0,10

#### Andeler og årsgjennomsnittlige systemvirkningsgrader for beregning av levert gass

Andel av netto energibehov for romoppvarming og ventilasjonsvarme som dekkes av gassbasert varmesystem	0,00
Andel av netto energibehov for oppvarming av tappevann som dekkes av et gassbasert varmesystem	0,00
Årsgjennomsnittlig systemvirkningsgrad for det gassbaserte varmesystemet	0,10

#### Andeler og årsgjennomsnittlige systemvirkningsgrader for beregning av levert fjernvarme

Andel av netto energibehov for romoppvarming og ventilasjonsvarme som dekkes av fjernvarmebasert varmesystem	0,00
--	------

Andel av netto energibehov for oppvarming av tappevann som dekkes av fjernvarmebasert varmesystem	0,00
---	------

Årsgjennomsnittlig systemvirkningsgrad for det fjernvarmebaserte varmesystemet	0,10
--	------

#### Andeler og årsgjennomsnittlige systemvirkningsgrader for beregning av levert biobrensel

Andel av netto energibehov for romoppvarming og ventilasjonsvarme som dekkes av biobrenselbasert varmesystem	0,28
--	------

Andel av netto energibehov for oppvarming av tappevann som dekkes av biobrenselbasert varmesystem	0,00
---	------

Årsgjennomsnittlig systemvirkningsgrad for det biobrenselbaserte varmesystemet	0,63
--	------

#### Andeler og årsgjennomsnittlige systemvirkningsgrader for beregning av levert annen energivare

Andel av netto energibehov for romoppvarming og ventilasjonsvarme som dekkes av varmesystem basert på andre energivarer	0,00
---	------

Andel av netto energibehov for oppvarming av tappevann som dekkes av et varmesystem basert på andre energivarer	0,00
---	------

Årsgjennomsnittlig systemvirkningsgrad for varmesystem for andre energibærere	0,10
---	------

Klimastasjon / kilde	Oslo
----------------------	------

Dato for beregning	19.11.2024
--------------------	------------

Henvisning til dokumentasjon for inndata eller begrunnelse for avvik fra normative tillegg til NS 3031 eller andre forhold vedr. beregningene	En bruksdel er beregnet
---	-------------------------

#### Beregningsprogram

Navn programvare	TEK-sjekk
------------------	-----------

Versjon	200324
---------	--------

Produsent / leverandør	SINTEF Community
------------------------	------------------

Beskrivelse: Månedsberegning / timesberegning / dynamisk	NS 3031:2014 validert dynamisk timesberegning. Manuell XML-opplasting til EMS
--	---

#### Energirådgiver

Firma	Mestergruppen Arkitekter AS
-------	-----------------------------

Navn person	BEK (18.11.24)
-------------	----------------

#### Beregningsresultater som er input til attestgenerator i EMS

##### Netto energibudsjett

Romoppvarming	31,4 kWh/år
---------------	-------------

Ventilasjonsvarme	2,1 kWh/år
-------------------	------------

Varmtvann	29,8 kWh/år
-----------	-------------

Vifter	5,4 kWh/år
--------	------------

Pumper	0,0 kWh/år
--------	------------

Belysning	11,4 kWh/år
-----------	-------------

Teknisk utstyr	17,5 kWh/år
----------------	-------------

Romkjøling	0,0 kWh/år
------------	------------

Ventilasjonkjøling	0,0 kWh/år
--------------------	------------

Totalt NettoEnergibehov	97,6 kWh/år
-------------------------	-------------

Beregnet levert energi ved normalisert klima	7 196 kWh/år
--	--------------

Beregnet spesifikk levert energi ved normalisert klima	105,82 kWh/(m <sup>2</sup> ·år)
--	---------------------------------

Beregnet levert energi til oppvarming og varmtvann ved normalisert klima	4 864 kWh/år
--	--------------

Beregnet spesifikk levert energi ved lokalt klima	105,82 kWh/(m <sup>2</sup> ·år)
---	---------------------------------

Beregnet levert energi ved lokalt klima	7 196 kWh/år
---	--------------

#### Målt energibruk (levert energi), temperaturkorrigert målt energi for et år.

Elektrisitet	0 kWh/år
--------------	----------

Olje	0 liter/år
------	------------

Gass	0,0 Sm <sup>3</sup> /år
------	-------------------------

Fjernvarme	0 kWh/år
------------	----------

Biobrensel	0 kg/år
------------	---------

Annen energivare	0 kWh/år
Totalt	0 kWh/år

**Beregnet levert energi ved normalklima**

Elektrisitet	6 174 kWh/år
Olje	0 kWh/år
Gass	0 kWh/år
Fjernvarme	0 kWh/år
Biobrensel	1 022 kWh/år
Annen energivare	0 kWh/år
Totalt	7 196 kWh/år

Sum andel elektrisitet, olje og gass	85,1 %
--------------------------------------	--------

## Forbrukerinformasjon:

# Trygg bolighandel med nye regler fra 1. januar 2022

Her er kortversjonen av det du må vite! Reglene gjelder for boliger som selges (bud som aksepteres) fra 1. januar 2022.

*Denne informasjonen er laget av forbrukerorganisasjonen Huseierne, Forbrukerrådet, Norsk takst, Norges Eiendomsmeglerforbund og EiendomNorge.*

## Kort om de nye reglene fra 1. januar 2022

Fra 1. januar 2022 endres reglene i avhendingsloven om kjøp og salg av brukt bolig.

Selger kan ikke ta generelle forbehold om tilstanden ved salg til forbrukerkjøpere. Boliger og fritidsboliger kan ikke selges «som den er» til forbrukere.

Det stilles da strengere krav til informasjonen fra selger. Selger må fremdeles opplyse om alle kjente forhold ved boligen, og opplysningene skal være korrekte. I tillegg bør selger innhente en ny type tilstandsrapport som vil gi kjøper mer og bedre opplysninger om boligen.

Fra 1. januar 2022 gjelder også en helt ny forskrift til avhendingsloven om tilstandsrapporter. Denne setter strenge krav til både innholdet i og utførelse av tilstandsrapporter.

Endringene i avhendingsloven og den nye forskriften skal sammen stimulere til at mer og bedre informasjon foreligger om boligene før salg. Jo mer som er avklart om tilstanden i forkant, desto mindre rom blir det for skuffelser og konflikter senere.

Det er i både selgers og kjøpers interesse at bolighandelen er så trygg som mulig. Kjøper må få vite hva han kjøper, og selger må kunne legge salget bak seg uten stor risiko for krav i etterkant.

## Hovedpunkter og råd om de nye reglene:

- Selger anbefales å få laget en tilstandsrapport som oppfyller kravene i forskriften om tilstandsrapporter – en «godkjent tilstandsrapport»
- Det som er tydelig beskrevet i en slik tilstandsrapport eller andre salgsdokumenter blir kjøpers ansvar. Dette gjelder selv om kjøper ikke har lest dokumentene. Kjøper må derfor lese rapporten og alle andre salgsdokumenter godt.
- Boligen skal også vurderes ut fra blant annet type, alder og synlige tilstand. Det vil si at kjøper kan ha mindre forventinger til eldre boliger enn til nye boliger. Det kan være skader eller feil som ikke er beskrevet, men som selger likevel ikke kan holdes ansvarlig for.
- Kjøper må selv dekke tap og kostnader opp til 10 000 kroner. Dette er en slags egenandel (egenrisiko) for kjøper der selger er ansvarlig. Denne beløpsgrensen får altså bare betydning for utmåling av prisavslag eller erstatning dersom eiendommens tilstand ikke tilsvarer det som følger av avtalen.

**Hva må du passe på som selger og kjøper? Les mer på neste side!**





# Nøklene i lomma. Forsikring fikser vi.

Ved kjøp av bolig gjennom Notar Eiendomsmegling får kjøper én måned gratis forsikring på boligen i samarbeid med Kolibri Forsikring. Forsikringen trer i kraft fra overtakelsesdato. Kolibri Forsikring vil kontakte kjøper med informasjon og tilbud om videre forsikring dersom kjøper ønsker dette.

 Kolibri

Les mer om oss på  
→[kolibriforsikring.no](https://kolibriforsikring.no)



## OVERSIKT OVER LØSØRE OG TILBEHØR TIL EIENDOMMEN

Oversikten er utarbeidet av Norges Eiendomsmeglerforbund, Eiendom Norge og Advokatforeningens Eiendomsmeglingsgruppe, og er gjeldende fra 1. januar 2020.

### Generelt

Lov om avhending av fast eiendom (avhendingslova/avhl.) av 3. juli 1992 regulerer kjøper og selgers rettigheter og plikter ved overdragelse av fast eiendom og andeler i borettslag.

I henhold til avhl. § 3-4 skal eiendommen, når annet ikke er avtalt, overdras med innredninger og utstyr som etter lov, forskrift eller annet offentlig vedtak skal følge med. Det samme gjelder varig innredning og utstyr som enten er fastmontert eller er særskilt tilpasset bygningen, jf. avhl. § 3-5. Loven inneholder ingen detaljert oversikt over hva som omfattes av «innredning og utstyr», og over hva som skal regnes som «fastmontert eller særskilt tilpasset».

Partene kan fritt avtale hva som skal følge med eiendommen ved salg. Bransjens liste over løsøre og tilbehør som skal følge med eiendommen, er en del av avtalen mellom kjøper og selger dersom ikke annet er opplyst i salgsoppgaven, kjøper har tatt forbehold i bud eller avtale på annen måte er inngått. Der intet annet er avtalt, vil løsøre og tilbehør medfølge slik dette fremkommer av avhl. § 3-4 og § 3-5 og denne oversikt.

Produkter og installasjoner som medfølger overdras uten noen form for garantier, utover eventuell gjenværende leverandørgaranti.

Dersom det er noe i nedenstående liste som ikke finnes på eiendommen, vil det heller ikke medfølge.

- 1. HVITEVARER** medfølger der dette er spesielt angitt i salgsoppgaven.
- 2. HELDEKKENDE TEPPER** følger med uansett festemåte.
- 3. VARMEKILDER**, slik som ovner, kaminer, peiser, varmpumper og panelovner, følger med uansett festemåte. Frittstående biopeiser/varmeovner og terrassevarmere medfølger ikke. Det følger ikke med varmekilder i rom som ikke har vegg- eller fastmonterte varmekilder på visning.
- 4. TV, RADIO OG MUSIKKANLEGG.** TV-antenner og fellesanlegg for TV, herunder parabolantenne, og tuner/dekoder/tv-boks medfølger der dette eies av selger. Veggmontert TV/flatskjerm med tilhørende festeordning samt musikkanlegg følger ikke med (se også punkt 12).
- 5. BADEROMSINNREDNING/UTSTYR.** Badekar, dusjkabinett, dusjvegger, alle fastmonterte speil og hyller, fastmonterte glass- og håndkleholdere, herunder håndklevarmere samt baderomsinnredning, medfølger.
- 6. GARDEROBESKAP** medfølger, selv om disse er løse. Fastmonterte garderobehyller og knagger medfølger. Innredning i garderobeskap, for eksempel løse eller fastmonterte trådkurver, hyller, stenger og lignende, medfølger.

**7. KJØKKENINNREDNING** medfølger, herunder også åpne, fastmonterte hyller og løs eller fastmontert kjøkkenøy.

**8. MARKISER, PERSIENNER** og annen type innvendig og utvendig solskjerming, gardinoppheng, lamellgardiner og liftgardiner medfølger.

**9. AVTREKKSIVIFTER** av alle slag, samt fastmonterte aircondition/ventilasjonsanlegg, medfølger.

**10. SENTRALSTØVSUGER** medfølger med komplett anlegg, herunder slange, munnstykke mm.

**11. LYSKILDER.** Kupler, lysstoffarmatur, fastmonterte "spotlights", oppheng og skinner med spotlights samt utelys og hagebelysning medfølger. Vegglamper, krokhengte lamper, lysekroner, prismelamper og lignende som er koblet til sukkerbit eller stikkontakt følger likevel ikke med.

**12. INSTALLERTE SMARTHUSLØSNINGER** med sentral som styrer lys, varme, lyd o.l., samt tilhørende trådløse enheter som brytere, sensorer, kameraer, integrerte høyttalere el. medfølger. Enkle lysstyringssystem f.eks. med en sentral som kun styrer lyspærer eller smartpærer montert i sokkel medfølger likevel ikke.

**13. UTVENDIGE SØPPELKASSER** og eventuelt holder/hus til disse medfølger.

**14. POSTKASSE** medfølger.

**15. UTENDØRS INNRETNINGER** slik som flaggstang, fastmontert tørkestativ, samt andre faste utearrangementer som f.eks. badestamp, boblekar/jacuzzi og liknende utendørs kar, lekestue, lekestativ, utepeis, fastmontert trommel til vannslange, medfølger. Guidekabel/avgrensingskabel til robotgressklipper medfølger, men robotgressklipper og ladestasjon for denne medfølger ikke.

**16. FASTMONTERT VEGGLADER/LADESTASJON TIL EL-BIL** medfølger uavhengig av hvor laderen er montert.

**17. SOLCELLEANLEGG** med tilhørende teknisk infrastruktur medfølger.

**18. GASSBEHOLDER** til gasskomfyr og gasspeis medfølger.

**19. BRANNSTIGE, BRANNTAU, feiestige** og lignende medfølger der dette er påbudt. Løse stiger medfølger ikke.

**20. BRANNSLUKNINGSAPPARAT, BRANNSLANGE** og RØYKVARSLER medfølger der dette er påbudt. Det er eier og brukers plikt til å se til at utstyret forefinnes på enhver eiendom. Hvis annet ikke er uttrykkelig avtalt, skal dette derfor alltid følge med ved salg av eiendom.

**21. SAMTLIGE NØKLER** til eiendommen som selger er i besittelse av skal overleveres kjøper på overtakelsen, herunder nøkler til eventuelle boder, uthus, garasjeportåpner e.l. Låses boder, uthus e.l. med hengelås, skal lås og nøkler til disse medfølge.

**22. GARASJEHYLLER, bodhyller, lagringshyller** og oppheng til bildekk medfølger såfremt de er fastmontert.

Planter, busker og trær som er plantet på tomten, eller fastmonterte kasser og lignende er en del av eiendommen og medfølger i handelen.

# Boligkjøperforsikring

Hvis din nye bolig har skjulte feil kan dette koste deg både tid og penger.

## Dine fordeler

- Unngå bekymring og stress
- Spar verdifull tid
- Få advokatkostnadene dekket

Med vår boligkjøperforsikring er du i trygge hender hvis du oppdager feil eller mangler ved boligen du har kjøpt. Forsikringen gir deg tilgang på hjelp fra advokater, saksbehandlere og jurister som er spesialiserte på eiendomskjøp. De står klare til å hjelpe deg i fem år etter overtagelse – uten at du trenger å bekymre deg for egne og eventuelle idømte saksomkostninger.

## Få hjelpen du trenger!

- **Når:** Du kjøper forsikringen når du kjøper en brukt bolig. Da gjelder avhendingsloven.
- **Hvor:** Hos eiendomsmegler senest ved kontraktsmøte.
- **Hvordan:** Krysses av i kjøpekontrakten. Forsikringsbevis og vilkår sendes per e-post.

Forsikringen er meglet frem av Söderberg & Partners og er plassert hos Gar-Bo Försäkring AB.

\*Det tas forbehold om pris- og vilkårsendringer.

## Hva koster forsikringen?

Forsikringspremien trekkes i oppgjøret.

Borettslagseiendom: kr 8 900

Seksjonert eiendom/  
aksjebolig: kr 11 900

Enebolig/fritid/tomt: kr 17 900

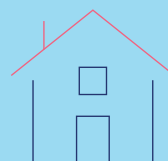

[soderbergpartners.no/eiendom](https://soderbergpartners.no/eiendom)

# Forbrukerinformasjon om budgivning



Sist oppdatert med virkning fra 1. juli 2025, i forbindelse med ikrafttredelse av endringer i eiendomsmeglingsloven.

Informasjonen er utarbeidet av Forbrukerrådet, Advokatforeningen ved Lovutvalget for eiendomsmegling, Eiendom Norge og Norges Eiendomsmeglerforbund, på grunnlag av bl.a. eiendomsmeglingsloven § 6-8.

Nedenfor gis en oversikt over de retningslinjer som anbefales ved budgivning på eiendommen. Avslutningsvis gis også en kort oversikt over de viktigste rettsreglene tilknyttet budgivning.

Før det legges inn bud på eiendommen oppfordres budgiver til å sette seg inn i all relevant informasjon om eiendommen, herunder salgsoppgave og tilstandsrapport.

## GJENNOMFØRING AV BUDGIVNING:

1. Alle bud skal inngis skriftlig til megler, som formidler disse videre til selger. Med skriftlige bud menes også elektroniske meldinger som e-post og SMS når informasjonen i disse er tilgjengelig også for ettertiden. Kravet til skriftlighet gjelder også budforhøyelser, og motbud (bud fra selger), aksept eller avslag fra selger. Før formidling av bud til selger skal megler innhente gyldig legitimasjon og signatur fra budgiver. Kravet til legitimasjon og signatur er oppfylt for budgivere som benytter e-signatur som f.eks. BankID eller MinID.

2. Et bud bør inneholde eiendommens adresse (eventuelt gnr/bnr), kjøpesum, budgivers kontaktinformasjon, finansieringsplan, akseptfrist, overtakelsesdato og eventuelle forbehold som for eksempel usikker finansiering, salg av nåværende bolig ol. Normalt vil ikke et bud med forbehold bli akseptert før forbeholdet er avklart. Konferer gjerne med megler før bud inngis.

3. Megler skal legge til rette for en forsvarlig avvikling av budrunden. I forbrukerforhold (dvs. der selger er forbruker) skal megleren ikke formidle bud med kortere akseptfrist enn kl. 12.00 første virkedag etter siste annonserte visning. Etter denne fristen bør budgivere ikke sette en kortere akseptfrist enn at megler har mulighet til, så langt det er nødvendig, å orientere selger, budgivere og øvrige interessenter om bud og forbehold. Dersom bud inngis med en frist som åpenbart er for kort til at megleren kan avvikle budrunden på en forsvarlig måte som sikrer selger og interessenter et tilstrekkelig grunnlag

for sine handlingsvalg, vil megler fraråde budgiver å stille slik frist.

4. Megler skal ikke formidle bud med forbehold om at budet eller forbehold i budet skal holdes skjult (hemmelig) for andre budgivere og interessenter.

5. Megleren vil uoppfordret gi sin vurdering av det enkelte bud overfor selger, når budet er gitt innenfor fristene i punkt 3.

6. Megleren skal, så langt det er nødvendig og mulig, holde budgiverne skriftlig orientert om mottatte bud, herunder budets størrelse, forbehold og akseptfrist. Megler skal så snart som mulig bekrefte skriftlig overfor budgivere at budene deres er mottatt. For øvrig vil megler, på forespørsel fra andre, opplyse om aktuelle bud på eiendommen, herunder relevante forbehold.

7. Kopi av budjournal skal gis til kjøper og selger uten ugrunnet opphold etter at handel er kommet i stand. Dersom det er viktig for budgiver å bevare sin anonymitet, bør budet formidles gjennom fullmektig.

8. Etter at handel har kommet i stand, eller dersom en budrunde avsluttes uten at handel er kommet i stand, kan en budgiver kreve kopi av budjournalen i anonymisert form.

## VIKTIGE AVTALERETTLIGE FORHOLD:

1. Det eksisterer ingen angrerett ved salg/kjøp av fast eiendom.

2. Når et bud er inngitt til megler og innholdet i budet er formidlet til selger (slik at selger har fått kunnskap om budet), kan budet ikke kalles tilbake. Budet er da bindende for budgiver frem til akseptfristens utløp, med mindre budet før denne tid avslås av selger eller budgiver får melding om at eiendommen er solgt til en annen. Man bør derfor ikke gi bud på flere eiendommer samtidig dersom man ikke ønsker å kjøpe flere enn en eiendom.

3. Selger står fritt til å forkaste eller akseptere ethvert bud, og er for eksempel ikke forpliktet til å akseptere høyeste bud.

4. Når en aksept av et bud har kommet frem til budgiver innen akseptfristens utløp er det inngått en bindende avtale.

5. Husk at et eventuelt bud fra selger til kjøper (såkalte «motbud»), avtalerettslig er et bindende tilbud som medfører at det foreligger en avtale om salg av eiendommen dersom budet i rett tid aksepteres av kjøper.

# BUD PÅ HJEMMET

Oppdragsnummer: 23-0006/26

Adresse: Eplevegen 20, 2100 SKARNES, gnr. 41, bnr. 594,  
andelsnr. 5 i Eplehagen Borettslag 2 med orgnr.  
928802264 i Sør-Odal kommune.

Kontaktperson: Anine Holter

Tlf: 416 64 148

Epost: anine@notar.no

Salgsoppgavedato: 20.03.2026

Navn på budgiver: \_\_\_\_\_

Fødselsnummer: \_\_\_\_\_

Adresse: \_\_\_\_\_

Postnummer./Sted: \_\_\_\_\_

Telefon, privat: \_\_\_\_\_

Telefon, arbeid: \_\_\_\_\_

Navn på budgiver: \_\_\_\_\_

Fødselsnummer: \_\_\_\_\_

Adresse: \_\_\_\_\_

Postnummer./Sted: \_\_\_\_\_

Telefon, privat: \_\_\_\_\_

Telefon, arbeid: \_\_\_\_\_

E-mail: \_\_\_\_\_

E-mail: \_\_\_\_\_

Gir herved bindende bud på overnevnte eiendom på kr: \_\_\_\_\_ kroner: \_\_\_\_\_

Omkostninger i henhold til salgsoppgaven kommer i tillegg (Med blokkbokstaver)

Eventuelle forbehold/andre betingelser: \_\_\_\_\_

Ønsket overtakelsestidspunkt: \_\_\_\_\_

Budet gjelder til og med den: \_\_\_\_\_ kl: \_\_\_\_\_

(Budet er bindende til kl 16.00 neste virkedag desom budgiver ikke har angitt annen akseptfrist)

## FINANSIERING

Långiver: \_\_\_\_\_

Kontaktperson: \_\_\_\_\_

Bank: \_\_\_\_\_

Tlf: \_\_\_\_\_

Egenkapital kr: \_\_\_\_\_

Salg av eiendom, adr.: \_\_\_\_\_

Jeg/vi er fysisk(e) person(er) som ikke hovedsakelig handler som ledd i næringsvirksomhet.

Undertegnede bekrefter med dette å ha lest salgsoppgaven med tilhørende vedlegg. Undertegnende er kjent med forbrukerinformasjon om budgivning. Budet er avgitt i henhold til de avtalebetingelser som fremgår av salgsoppgave. Budgiverne samtykker i at hver av partene forplikter hverandre ved inngivelse/endring av bud og/eller vilkår.

Sted/dato: \_\_\_\_\_

Sted/dato: \_\_\_\_\_

Budgivers underskrift: \_\_\_\_\_

Budgivers underskrift: \_\_\_\_\_

LEGITIMASJON

LEGITIMASJON



## Følg budrunden live!

Vi gir deg muligheten til å følge budrunden minutt for minutt på vår hjemmeside.

[WWW.NOTAR.NO/LIVE-BUDGIVNING/](http://WWW.NOTAR.NO/LIVE-BUDGIVNING/)