

Darres gate 40

SKJULT PERLE PÅ GRÜNERLØKKA V/AKERSELVA

notar



Prisantydning Kr. 5 290 000,- Boligtype Andelsleilighet BRA-i/BRA Total 55/60 kvm
Megler Kateryna Sigurjonsson Tlf 985 47 854

NOTAR.NO

notar



Darres gate 40

Unik, lys og innbydende 2-roms med attraktiv beliggenhet langs Akerselva. Usjenert med frodig utsyn. VV/fyring inkl.

Adresse	Darres gate 40 0175 OSLO
Prisantydning	Kr 5 290 000,-
Omkostninger	Kr 9 990,-
Totalpris	Kr 5 299 990,-
Fellesutgifter	Kr 4 850,-
BRA-i/BRA Total	55/60 m ²
Eierform	Andel
Boligtype	Andelsleilighet
Byggeår	1912
Soverom	1
Etasje	3

Kateryna Sigurjonsson v/Notar har gleden av å presentere Darres gate 40 - en attraktiv og lys leilighet med gjennomtenkt planløsning og store takvinduer som slipper inn rikelig med naturlig lys. Her bor du tilbaketrukket med Akerselva som nærmeste nabo og alt du trenger rett utenfor døren. Leiligheten byr på god romfølelse, rikelig med naturlig lys og frodig utsyn - perfekt for deg som ønsker å bo sentralt, med nærhet til både natur, byliv og gode servicetilbud!

- Luftig planløsning og godt lysinnslipp fra store takvinduer
- Romslig soverom med stort walk-in closet/bod
- Separat kjøkken med rikelig skap- og benkeplass
- Varmtvann, fyring og internett inkludert
- Kjellerbod på 5 m²
- Ingen dokumentavgift
- Parkering*
- Kort vei til kaféer, grøntområder, servicetilbud og offentlig kommunikasjon.

Notar Oslo sentrum

Waldemar Thranes gate 72
0175 OSLO



Kateryna Sigurjonsson

Salgsleder - Partner - Eiendomsmegler MNEF
985 47 854 / kateryna@notar.no



Innhold

Om boligen	3
Ditt nye nabolag	16
Nøkkelinformasjon	17
Plantegning	32
Vedlegg	34
Budgivning	116

Notar er et eiendomsmeglerfirma eid av eiendomsmeglere. Vi er overbevist om at den beste eiendomsmegleren er spesialisert og uavhengig. Vårt kundeløfte er kvalitet, trygghet og hardt arbeid.

Salgsgaranti:

Vår salgsgaranti betyr at hvis boligen ikke blir solgt til en pris du aksepterer, kan du når som helst trekke deg fra salget helt vederlagsfritt. Vår salgsgaranti er din trygghet.

Live budgivning:

Alle interessenter som har meldt interesse følges opp via telefon og sms. I tillegg har vi vår egen unike live budgivning på vår hjemmeside, her kan alle følge med.

”

Godt gjort er bedre enn godt sagt”

**Salgs-
garanti**

Ingen salg
Ingen regning

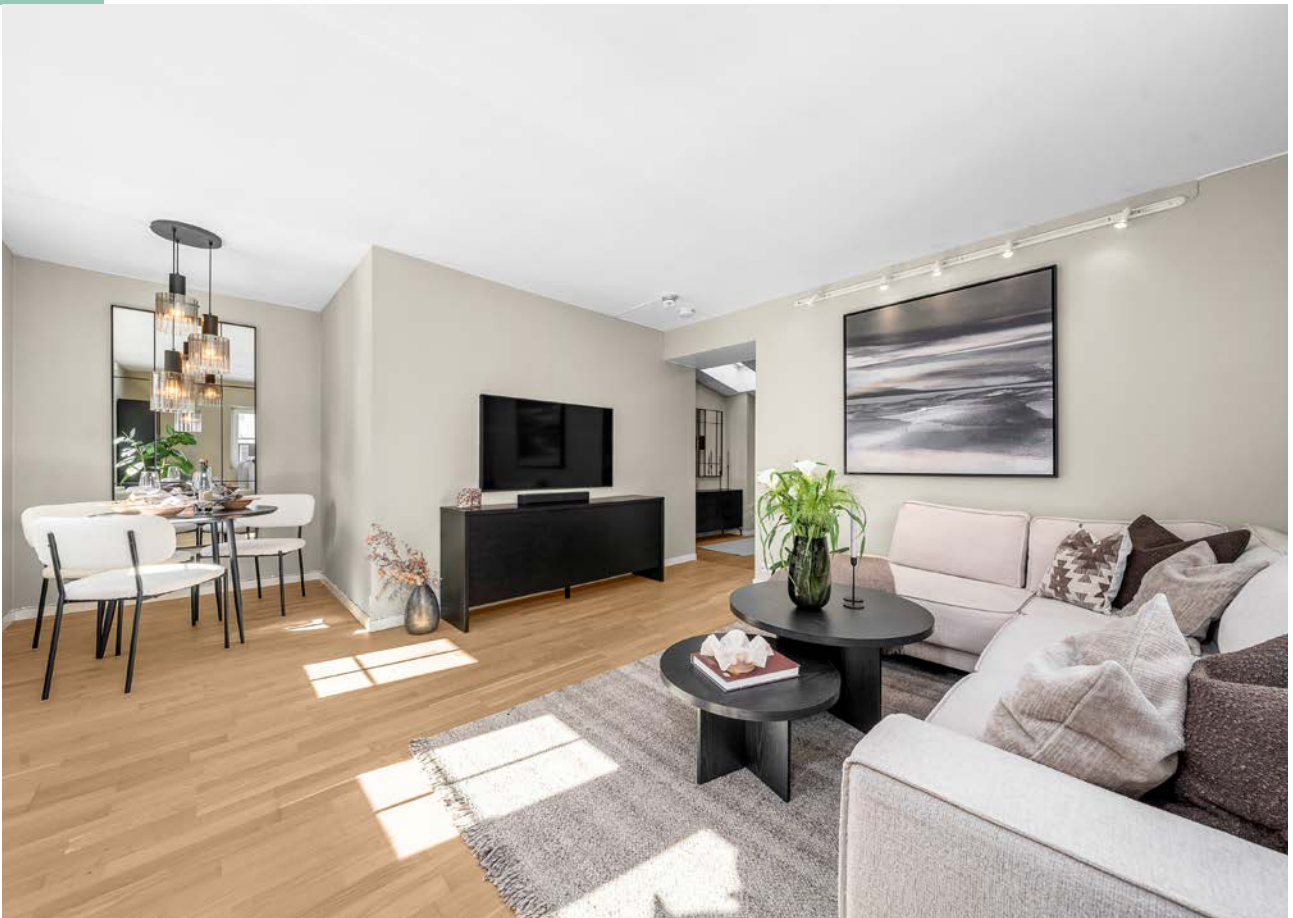



















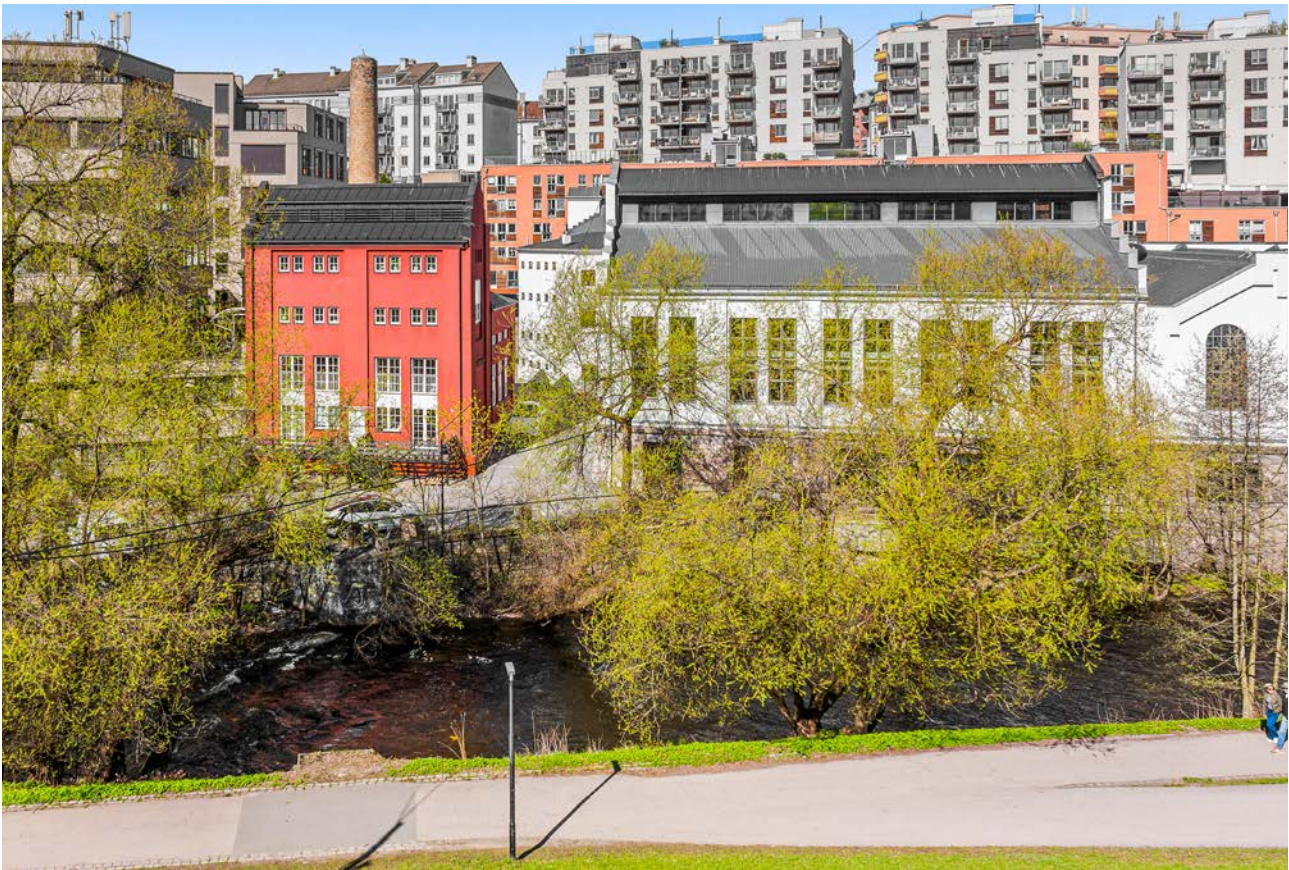

Ditt nye nabolag

BELIGGENHET

Leiligheten har en svært attraktiv og sentral beliggenhet på Øvre del av Grünerløkka. Her bor du tilbaketrukket og skjermet, samtidig som du har byen like utenfor døren. Kort vei til knutepunkt med gode kollektivforbindelser og et bredt utvalg servicetilbud. Ikke langt fra boligen finner du Kiellands Hus med dagligvarebutikk, apotek, bokhandel, vinmonopol, renseri/skredder og frisør. Her finner du også Baker Nordby og Go'Bento Sushi. Dagligvarebutikker som Rema 1000 Darres Gate og Matkroken Kingosgate er lett tilgjengelige, med henholdsvis 3 og 4 minutters gangavstand.

Kort vei til flotte turområder som Ilaparken og St. Hanshaugen park. Akerselva ligger i umiddelbar nærhet, med fine turstier som strekker seg både ned til sentrum og Bjørvika, og oppover mot Nydalen og Maridalen. Bysykler tilgjengelig i området gjør det enkelt å komme seg rundt i byen.

Ringnes Park ligger fem minutters gange unna, med Meny, frisør, blomsterbutikk, kino og Jonoe Sushi. Vulkan-området, et spennende byutviklingsområde, tilbyr Mathallen, butikker, utesteder, treningssenter, kunstscole og hotell. Kort gangavstand til både Grünerløkka og Vulkan med et mangfold av spisesteder, treningssentre og kulturtilbud, inkludert Ringen kino.

Området har et godt kollektivtilbud med flere buss- og trikkelinjer i nærheten, inkludert Sannerogata (linje FB5A, FB5B, 21) som ligger 4 minutters gange unna, og Birkelunden (linje 11, 12, 18) som ligger 6 minutters gange unna. Oslo S, med tilgang til 24 ulike linjer, er kun 8 minutter unna med bil.

Området har gode muligheter for sportslige aktiviteter, inkludert Sagene skole aktivitetshall og Øvre Foss kunstgressbane, begge innen 4 minutters gangavstand. SATS Ila ligger kun få minutter unna, og SATS Ringnes Park er 5 minutter unna. For golfentusiaster ligger Oslo Golf Lounge kun to minutters gange unna.

En perfekt beliggenhet for deg som ønsker en urban livsstil med alt Oslo har å tilby innen rekkevidde.

ADKOMST

Det vil bli skiltet med Notar visningsskilter ved annonserte visninger. Se for øvrig kart for nærmere veibeskrivelse.



Nøkkelinformasjon

EIENDOMMEN

ADRESSE

Darres gate 40, 0175 OSLO

OPPDRAGSNUMMER

17-0036/26

SELGER

Robin Mork Kleppe
Tara Hassandli Holter

MATRIKSEL

Gårdsnummer 219, bruksnummer 193, , ideell andel 1/1.
andelsnr. 5 i MØLLA FYRHUS BORETTSLAG med orgnr.: 932 109 573 i Oslo kommune.

EIEFORM

Andel

BOLIGTYPE

Andelsleilighet

ENERGIKLASSE

D

INFO ENERGIKLASSE

Energimerket beskriver hvor energieffektivt bygget er, og hvilke energikilder som er brukt i bygget. Energimerket består av to deler: en energikarakter og en oppvarmingskarakter. Til sammen forteller de om energistandarden i boligen din.

Energikarakteren sier noe om energistandarden til bygningen og dermed noe om forventet forbruk av energi. Skalaen går fra A som er best til G som er dårligst.

Oppvarmingskarakteren blir angitt ut fra hvor stor andel av energien som kommer fra ikke fornybare energikilder, slik som olje eller gass, eller fra elektrisitet. Et bygg som bare har panelovner får derfor en dårlig oppvarmingskarakter. Karakteren er en fargeskala fra rød til grønn, hvor grønn er best. En grønn karakter betyr at du bruker bioenergi eller annen ny fornybar energi. Bruk av ved, varmepumpe, sol og fjernvarme gir god oppvarmingskarakter.

STRØMFORBRUK

Kostnader vil variere etter abonnement og forbruk.

TOMT

Eiet tomt

BESKRIVELSE AV TOMT

Felles eiet tomt på ca. 7 680,6 m².

TAKST

Tilstandsrapport datert 22.04.2026. utført av Truls Herman Tofteng.

BYGGEÅR

1912

BYGGEMÅTE

Bygningen er opprinnelig oppført i 1912, og ble ombygget fra næringslokaler til leiligheter i perioden ca. 2007/2008. Grunnmuren er i betongkonstruksjon. Ytterveggene er utført i mur med pusset og malt fasade. Taktekingen er av stål/aluminiumsplater. Takkonstruksjoner i treverk.

Vinduer med karm og rammer i treverk, utstyrt med 2-lags isolerglass fra 2007. Takvinduer med 2-lags isolerglass montert i 2007.

Inngangsdør med brann- og lydklassifisering (B30/35 dB).

Tekniske installasjoner:

Vannledninger: Vannledninger bestående av rør i rør system. Vannledninger fra 2007. Interne stoppeventiler plassert i fordelerskap på bad, stoppeventiler er testet ved befaring. Vanntrykk er testet på kjøkken og bad samtidig.

Avløpsrør: Synlig avløpsrør på kjøkken og bad i plast. Avløpsrør fra 2007.

Ventilasjon: Leilighetens tillufts løsning gjennom spalteventiler på takvinduer

Ventilasjonsløsning på bad og kjøkken er vurdert i egne punkter.

Varmtvann: Felles varmtvann.

Vannbåren varme: Vannbåren varme til baderomsgulv og radiatorer plassert i stue. Fordelerskap plassert på bad.

Elektrisk anlegg: Sikringskap med automatsikringer plassert: På soverom. Brukerveiledning til jordfeilbryter: Ja.

Følgende konstruksjoner er ikke undersøkt (TGIU):

- Utvendig > Takkonstruksjon/Loft

Følgende har fått tilstandsgrad 2 (TG2) av takstmann:

AVVIK SOM KAN KREVE TILTAK:

- Utvendig > Andre utvendige forhold

Vurdering av avvik:

• Det er avvik: Det er ikke fremlagt tilstandsanalyserapport for fellesdeler i bygget. I henhold til NS3600 skal det gis TG 2 for manglende tilstandsanalyserapport for felles bygningsdeler.

Konsekvens/tiltak:

• Tiltak: For å lukke avviket ihht NS 3600.2018 må det utarbeides/fremlegges en tilstandsanalyserapport for fellesdeler i bygget. Dette er opp til borettslag/sameie å rekvirere/inneha.

- Innvendig > Overflater

Vurdering av avvik:

• Det er avvik: Det er registrert sprekker mellom gulvbord.

Konsekvens/tiltak:

• Tiltak: Overflater med påviste avvik fungerer i dag. Utbedring kan vurderes dersom det er ønskelig.

- Innvendig > Etasjeskille/gulv mot grunn

Vurdering av avvik:

• Det er målt høydeforskjell på mellom 15-30 mm gjennom hele rommet. Tilstandsgrad 2 gis med bakgrunn i standardens krav til godkjente måleavvik.

• Målt høydeforskjell på mellom 10 - 20 mm innenfor en lengde på 2 meter. Tilstandsgrad 2 gis med bakgrunn i standardens krav til godkjente måleavvik.

Det er nivåforskjell mellom rom.

Konsekvens/tiltak:

• Andre tiltak: For å oppnå tilstandsgrad 0 eller 1 må registrerte høydeforskjeller rettes opp. Dette vil imidlertid sjelden være økonomisk rasjonelt som et enkeltstående tiltak i en bolig av denne typen. Dersom boligen på et senere tidspunkt skal renoveres, kan slike tiltak vurderes i den forbindelse. Vær oppmerksom på at skjevheter i

gulv kan medføre at gulvene oppleves som skjeve.

- Tekniske installasjoner > Vannledninger

Vurdering av avvik:

• Det er avvik: Rørkursene er ikke merket i fordelerskap.

Konsekvens/tiltak:

• Tiltak: Manglende merking gjør det vanskelig å identifisere hvilke rør som forsyner de ulike tappestedene. Rørkursene bør merkes tydelig i fordelerskapet, slik at alle kurser lett kan identifiseres.

- Tekniske installasjoner > Ventilasjon

Vurdering av avvik:

• Det er avvik: Det er påvist mangelfull ventilasjon i stue. (kun åpning av vinduer).

Konsekvens/tiltak:

• Tiltak: Mangelfull ventilasjon kan føre til høy luftfuktighet, kondens og dårlig luftkvalitet. Det bør etableres veggventiler/vindusventiler i alle oppholdsrom som ikke har det.

- Våtrom > 3 etasje > Bad > Overflater vegger og himling

Vurdering av avvik:

• Det er avvik: Det er påvist at flisfuger har riss/sprekker.

Konsekvens/tiltak:

• Tiltak: Slike riss/sprekker kan indikere bakenforliggende forhold. Dersom sprekken utvikler seg, kan dette medføre fuktinntrengning under/bak fliser. Forholdet bør følges opp med jevnlig kontroll for å avdekke eventuell videre utvikling. Dersom sprekken øker eller nye oppstår, bør tiltak påregnes.

- Våtrom > 3 etasje > Bad > Overflater Gulv

Vurdering av avvik:

• Det er avvik: Det er påvist riss/sprekker i fuger. Det er stedvis bomlyd.

Konsekvens/tiltak:

• Tiltak: Slike riss/sprekker kan indikere bakenforliggende forhold. Dersom sprekken utvikler seg, kan dette medføre fuktinntrengning under/bak fliser. Forholdet bør følges opp med jevnlig kontroll for å avdekke eventuell videre utvikling. Dersom sprekken øker eller nye oppstår, bør tiltak påregnes. Selv om bomlyd ikke nødvendigvis er et umiddelbart problem, bør området overvåkes nøye for å oppdage eventuell utvikling av sprekker i fliser eller fuger. Tiltak bør iverksettes dersom det oppstår tegn til skade, for å begrense videre utvikling og unngå følgeskader

- Våtrom > 3 etasje > Bad > Sluk, membran og tettesjikt

Vurdering av avvik:

• Det er avvik: Mer enn halvparten av forventet brukstid er passert på membran og slukløsning.

Konsekvens/tiltak:

• Tiltak: Mer enn halvparten av forventet brukstid er passert på membranløsning. Dette medfører økt risiko for lekkasjer og fuktinntrengning til underliggende konstruksjoner. Usikkerhet knyttet til tetthet og resterende levetid. Overvåk tilstanden jevnlig. For å få tilstandsgrad 0 eller 1 må tettesjiktet skiftes ut, men tidspunktet for når dette er nødvendig er vanskelig å si noe om. Vær oppmerksom på at normal levetid for bad er 20-25 år iht. Byggforskseriens detaljblad.

For ytterligere informasjon ber vi interessenter foreta en grundig gjennomgang av takst/tilstandsrapport og eiers egenerklæring som følger vedlagt. Disse inneholder informasjon av vesentlig betydning for eiendommen. Vi oppfordrer alle interessenter til å foreta en grundig gjennomgang av boligen/eiendommen, gjerne med bistand av teknisk fagkyndig.

SAMMENDRAG SELGERS EGENERKLÆRING

Selger ønsker å trekke frem følgende i sin egenerklæring (utdrag):

1. Kjenner du til om det er/har vært feil tilknyttet våtrommene, f.eks. sprekker, lekkasje, råte, lukt eller soppskader?

Ja. Det ble avdekket en liten rift i membran ved sluk. Dette er utbedret av fagkyndig membranlegger.

Sluttrapport foreligger.

2. Kjenner du til om det er utført arbeid på bad/våtrom?

Ja, av faglært og ufaglært/egeninnsats/dugnad. Beskrivelse: Utbedring av membran gjennom M-TETT (faglært) Utbedring av silikon på bad (egeninnsats). Arbeid utført av M-TETT AS.

2.1. Ble tettesjikt/membran/sluk oppgradert/fornyet?

M-TETT engasjerte membranlegger for å vurdere rift i sveisemembran ved sluk. Skaden ble utbedret med flere lag flytende PVC. Reperasjonen ble ansett som vellykket. Sluttrapport foreligger.

8. Kjenner du til om det er/har vært f.eks. sprekker i mur, skjeve gulv eller lignende?

Ja. Takstmann har gjennom oppmåling avdekket noe skjevheter i gulv, som forventet gitt bygningens alder. Ikke noe merkbart.

16. Kjenner du til om det har vært utført arbeid på terrasse/garasje/tak/fasade?

Ja, kun av faglært. Beskrivelse: Trapp og verandaer ved inngangsparti er nylig oppgradert.

24. Er det andre forhold av betydning ved eiendommen som kan være relevant for kjøper å vite om (f.eks. rasfare, tinglyste forhold eller private avtaler)?

Ja. Borettslaget har p.t. tre parkeringsplasser som disponeres ihht. venteliste. Styret er i dialog med tomtenebo for avklaring av ytterligere to plasser. Dette er dog ikke avklart. Det er per 01.05.26 ingen på venteliste over plassen vi disponerer. Sameiet er i prosess med å innhente pris på oppgradering av fellesområder. Dette dreier seg potensielt om blomsterkasser/hekk foran bygget, og fasadebelysning. Dette er ikke forventet å påvirke felleskostnader.

28. Kjenner du til om det er/har vært skjeggkre i sameiet/laget/selskapet (fellesareal eller i andre boliger)?

Ja. Det er observert sølvkre (ikke skjeggkre) i en annen enhet i sameiet. Selskapet Anticimex ble engasjert for bekjempelse.

For ytterligere informasjon ber vi interessenter foreta en grundig gjennomgang av eiers egenerklæring som følger vedlagt i salgsoppgaven. Denne inneholder informasjon av vesentlig betydning for eiendommen.

MODERNISERING OG PÅKOSTNINGER

2024:

- Leilighet (foruten bad og kjøkken) ble pusset opp ifm. Omgjøring fra utleieleiligheter til andelsleiligheter i 2024. Dette inkluderer pussing og oljing av gulv og maling av overflater. Dokumentasjon ikke fremlagt.

REGULERINGS- OG AREALPLANER

Eiendommen er regulert til spesialområde bevaring blandet og området rundt er regulert til kontor, industri, bolig, friområde, parkering, vei m.m. Gjeldende reguleringsplan for eiendommen er S-3450. Planen er helt eller delvis opphevet som følge av bystyrets vedtak 23.09.2015, sak 262(Kommune 2015 - Oslo mot 2020 - smart trygg og grønn). Gjeldene kommunedelplan er KDP-17 som gjelder for torg og møteplasser og KDP-4.

Pågående byggesaker i området:

202603412 - Mølleparken 2 - endring av inngangsparti og tilrettelegging for varelevering. Siste dok. 24.03.2026

202603136 - Mølleparken 4 - utskifting av dekke. Siste dok. 17.04.2026. Meglers kommentar: Det er søkt om tillatelse til å utføre riving inkl. miljøsanering og etbalering av nytt dekke i Mølleparken 4. Oslo Kommune har gitt tillatelse 16.04. Rehabiliteringen strekker seg rundt mølleparken 4.

202504153 - Sagveien 14 - tilbakeføring til 2-mannsbolig og rehabilitering. Siste dok. 27.04.2026

Utsnitt av reguleringskart med bestemmelser kan ses hos meglerforetaket. Dersom det er ønskelig med ytterligere opplysninger knyttet til reguleringsforhold så oppfordrer vi interessenter til å kontakte Oslo kommune.

OPPVARMING

Vannbåren varme til badromsgulv og radiatorer plassert i stue.

TV/INTERNETT/BREDBÅND

Global Connect er borettslagets leverandør av internettjenester.

PARKERINGSFORHOLD

Det er mulig å leie parkeringsplass i borettslaget som fordeles etter venteliste.

Det er beboerparkering i området. Dette betyr at du kan parkere fritt døgnet rundt på parkeringsplasser regulert til beboerparkering for kr. 5 940,- pr. år for bensin, diesel og hybridbiler. For el-biler koster det kr. 2 000,- per år. Se Oslo kommune sine nettsider for mer informasjon.

For øvrig gateparkering etter områdets bestemmelser.

VEI/VANN/KLOAKK

Offentlig vei. Offentlig vann og kloakk, via private stikkledninger.

ADGANG TIL UMLEIE

(1) Andelseier kan ikke uten godkjenning eller samtykke fra styret, overlate bruken av boligen til andre. Samtykke eller godkjenning kreves likevel ikke dersom andelseier selv bor i boligen og deler av boligen skal overlates til andre, eller dersom hele boligen overlates til andre i opptil 30 døgn i året.

(2) Med styrets godkjenning kan andelseierne overlate bruken av hele boligen i tre år dersom andelseieren selv eller andelseierens ektefelle eller slektning i rett opp- eller nedstigende linje eller fosterbarn av andelseieren eller ektefellen, har bodd i boligen i minst ett av de siste to årene.

(3) Med styrets godkjenning kan andelseier også overlate bruken av hele boligen dersom:

- andelseieren er en juridisk person
- andelseieren skal være midlertidig borte som følge av arbeid, utdanning, militærtjeneste, sykdom eller andre tungtveiende grunner
- et medlem av brukerhusstanden er andelseierens ektefelle eller slektning i rett opp- eller nedstigende linje eller fosterbarn av andelseieren eller ektefellen
- det gjelder bruksrett til noen som har krav på det etter ekteskapslovens § 68 eller husstandsfellesskapslovens § 3 andre ledd.

(4) Godkjenning etter (2) og (3) kan bare nektes dersom brukers forhold gir saklig grunn til det eller brukeren ikke kan bli andelseier. Har laget ikke sendt svar på skriftlig søknad om godkjenning av bruker innen en måned etter at søknaden har kommet fram til laget, skal brukeren regnes som godkjent.

(5) Styret kan samtykke til bruksoverlating utover det som følger av reglene over. Styret står fritt til ikke å samtykke til bruksoverlating.

(6) Overlating av bruken reduserer ikke andelseierens plikter overfor borettslaget.

FERDIGATTEST/MIDLERTIDIG BRUKSTILLATELSE

Det foreligger ferdigattest for innredning av leiligheter i næringsbygg datert 23.09.2026.

Det foreligger godkjente og byggemeldte tegninger, men de stemmer ikke med dagens bruk. Leilighet er bruksendret og viker fra originale tegninger. Den opprinnelige gangen i leiligheten, er delvis innlemmet i soverommet.

RADONMÅLING

Eier er ansvarlig for at leiligheten har forsvarlige radonverdier. Bare leiligheter med bakkekontakt, eller i etasjen over dette, bør måle radon. Det er derfor ikke nødvendig å dokumentere forsvarlige radonverdier for denne leiligheten.

INNHold

Leiligheten ligger i byggets 3.etasje og inneholder: Entré, stue, kjøkken, soverom, innvendig bod og bad.

I tillegg disponerer leiligheten en kjellerbod på 5 m², samt tilgang til bruk av borrettslagets fellesarealer etter gjeldende regler.

Vedlagte plantegninger er ikke målbare. De oppgitte arealer er hentet fra tilstandsrapport av Truls Herman Tofteng.

STANDARD

Entré

Lys og innbydende entré som gir deg et svært godt førsteinntrykk av boligen. Her har du plass til å henge fra deg yttertøy og sette fra deg sko. Det er montert dørcalling.

Stue

Stuen oppleves som lys og luftig, med vindusflater som gir rikelig med naturlig lysinnslipp. Den åpne planløsningen skaper en romslig og sosial sone, med god plass til både sofagruppe med tilhørende møblement og spisebord. Takhøyden i stuen er målt til 2,42 m.

Kjøkken

Praktisk separat kjøkkenløsning med tilkomst fra entréen. Kjøkkeninnredningen har glatte fronter og heltre benkeplate. Veggflater over benkeplate med flislagte flater. Kjøkkenet er utstyrt med platetopp, nedfelt kum, ettgreps blandebatteri, kombi kjøl/fryseskap, stekeovn, mikrobølgeovn og oppvaskmaskin.

Soverom

Romslig og lyst soverom som er malt i en tidsriktig farge og har god plass til å innrede med dobbeltseng, nattbord og øvrig interiør. Rommets store takvindu sørger for at det slippes inn rikelig med naturlig lys og gjør det enkelt å lufte ut. I tilknytning til soverommet så har leiligheten en praktisk bod som gir godt med oppbevaringsplass.

Bad

Delikat flislagt bad med varmekabler i gulv fra 2007. Badet er utstyrt med gulvstående toalett, servantinnredning med servant, ettgreps blandebatteri, blandebatteri/dusjarmatur og dusjdører i glass. Det er plass og opplegg for vaskemaskin. Avtrekk gjennom avtrekksventil og tilluft gjennom luftespalte under dør.

OVERFLATER:

Gulv: Parkett. Flis på bad.

Vegger: Glatt malt utførelse. Flis på bad.

Himling: Glatt malt utførelse.

HVITEVARER

Følgende hvitevarer medfølger: Integrerte hvitevarer.

Produkter og installasjoner som medfølger overdras uten noen form for garantier, utover eventuell gjenværende leverandørgaranti.

Tilbehørsliste følger vedlagt i prospekt.

INNBO OG LØSØRE

I henhold til avhl. § 3-4 skal eiendommen, når annet ikke er avtalt, overdras med innredninger og utstyr som etter lov, forskrift eller annet offentlig vedtak skal følge med. Det samme gjelder varig innredning og utstyr som enten er fastmontert eller er særskilt tilpasset bygningen, jf. avhl. § 3-5. Loven inneholder ingen detaljert oversikt over hva som omfattes av «innredning og utstyr», og over hva som skal regnes som «fastmontert eller særskilt tilpasset».

Partene kan fritt avtale hva som skal følge med eiendommen ved salg. Bransjens liste over løsøre og tilbehør som skal følge med eiendommen, er en del av avtalen mellom kjøper og selger dersom ikke annet er opplyst i salgsoppgaven, kjøper har tatt forbehold i bud eller avtale på annen måte er inngått. Der intet annet er avtalt, vil løsøre og tilbehør medfølge slik dette fremkommer av avhl. § 3-4 og § 3-5 og tilbehørslisten som fremkommer lenger bak i salgsoppgaven.

Produkter og installasjoner som medfølger overdras uten noen form for garantier, utover eventuell gjenværende leverandørgaranti.

Dersom det er noe i den vedlagte liste som ikke finnes på eiendommen, vil det heller ikke medfølge.

Bransjens liste over løsøre og tilbehør er utarbeidet av Norges Eiendomsmeglerforbund, Eiendom Norge og Advokatforeningens Eiendomsmeglingsgruppe, og er gjeldende fra 1. januar 2020.

AREALER

BRA - i: 55 m²

BRA - e: 5 m²

BRA totalt: 60 m²

Bruksareal fordelt på etasje

Kjeller

BRA-e: 5 m² Bod

3. etasje

BRA-i: 55 m² Soverom, bod (ikke måleverdig), bad, stue, entré/kjøkken

IKKE MÅLBARE AREALER

Leiligheten har en innvendig bod med adkomst fra soverom som ikke er måleverdig (ALH).

BYGNINGSSAKKYNDIG KOMMENTAR TIL AREALOPPMÅLING

Den bygnings sakkyndige skal måle boligens bruksareal i samsvar med den til enhver tid gjeldende bransjestandarden for areal- og volumberegning av bygninger. NS 3940:2023.

Leilighetens areal er beregnet med 3D-laserskanner fra Leica som gir en nøyaktighet innenfor 2% som er kravet i forskrift til avhendingsloven.

Bra-e er oppmålt med håndholdt lasermåler.

Rommene kan være måleverdige selv om bruken er i strid med byggteknisk forskrift.

Takhøyde målt på tilfeldig sted i stue: 2,42m

Bod i kjeller på 4,6 kvm. Bod er merket med: Bod 3 (H0302)

ØKONOMI

PRISANTYDNING

Kr. 5 290 000,-

FELLESKOSTNADER

Kr. 4 850,-/mnd

FELLESKOSTNADER INKLUDERER

Felleskostnadene inkluderer: VV og fyring, internett, felles bygningsforsikring, styrehonorar, forretningsførerhonorar, drift og vedlikehold m.m.

Totalbeløp felleskostnader: 4 850 kr i måneden.

Felleskostnadene fordeler seg slik:

- Driftskostnader: kr. 2 684,-
- Oppvarming og varmtvann: kr. 1 164,-
- Vann og avløp: kr. 1 002,-

Borettslaget har ordning med individuell nedbetaling av fellesgjeld, og den enkelte andelseier betjener direkte sin valgte andel i fellesgjeld på IN-lån via sine felleskostnader. Ringbo justerer den delen av felleskostnader som går til betjening av IN-lån kvartalsvis i forhold til rente på lån. Videre avregnes innbetalte felleskostnader mot faktiske lånekostnader 2 ganger årlig, og andelseier krediteres tilgodehavende eller faktureres utestående basert på denne avregningen.

Denne andelen har per 04.05.2026 innbetalt sin andel av fellesgjelden.

Endringsvarsel felleskostnader: Styret kan endre felleskostnadene med én måneds skriftlig varsel.

FORMUESVERDI - PRIMÆR

Kr. 1 312 500,- som primærbolig for 2026

INFORMASJON OM FORMUEVERDI

Opplyst formuesverdi er hentet fra boligeiers (selgers) skattekort for inneværende år.

OMKOSTNINGER

kr. 5 290 000,- (Prisantydning)

kr. 8 900,- (Boligkjøperforsikring Söderberg & Partners)

kr. 545,- (Tinglysning pantedokument)

kr. 545,- (Tinglysning skjøte)

kr. 9 990,- (Omkostninger totalt)

kr. 5 299 990,- (Totalpris inkl. omkostninger)

NB! Regnestykket forutsetter at det kun tinglyses ett pantedokument og at eiendommen selges til prisantydning. Det tas forbehold om endringer i offentlige avgifter/gebyrer. Andel fellesgjeld og andel formue overtas av kjøper.

BETALINGSBETINGELSER

Det tas forbehold om endring i offentlige gebyrer. Kjøpesum samt omkostninger innbetales senest per overtagelsesdato. Kjøper er selv ansvarlig for at alle innbetalinger er meglerforetaket i hende til avtalt tid og må selv påse at eventuell bankforbindelse er informert om dette. Innbetaling av kjøpesum skal skje fra kjøpers konto i

norsk finansinstitusjon.

SERVITUTTER/RETTIGHETER

På eiendommen er det tinglyst følgende heftelser og rettigheter som følger eiendommens matrikkel ved overskjøting til ny hjemmelshaver:

301/219/193:

31.05.1849 - Dokumentnr: 900007 - Opprettelse av matrikkelenheten
OPPRETTELSE - FRADELTA FRA EN ADRESSE

16.07.1925 - Dokumentnr: 900576 - Registrering av grunn
Utskilt fra denne matrikkelenhet:
Knr:0301 Gnr:219 Bnr:190

09.02.1955 - Dokumentnr: 301223 - Registrering av grunn
Utskilt fra denne matrikkelenhet:
Knr:0301 Gnr:219 Bnr:197

22.12.1955 - Dokumentnr: 990219 - Sammenslått med denne matrikkelenhet:
Sagveien 3, 3b og 5.

22.10.1984 - Dokumentnr: 52836 - Registrering av grunn
Utskilt fra denne matrikkelenhet:
Knr:0301 Gnr:219 Bnr:276

04.09.2006 - Dokumentnr: 414385 - Seksjonering
Opprettet seksjoner:
Snr: 1
Formål: Næring
Tilleggsdel: Grunn
Sameiebrøk: 8514/8812
Snr: 2
Formål: Næring
Tilleggsdel: Grunn
Sameiebrøk: 298/8812
Gjelder denne registerenheten med flere

Diverse påtegnning
Reseksjonering, del av tilleggsareal for snr. 1 omgjøres til fellesareal.

18.12.2008 - Dokumentnr: 1018735 - Registrering av grunn
Utskilt fra denne matrikkelenhet:
Knr:0301 Gnr:219 Bnr:309

GRUNNBOKSDATO

05.05.2026

FORSIKRINGSSKAP

Gjensidige Forsikring ASA

POLISENUMMER

95369675

OM BORETTSLAGET

Mølla Fyrhus Borettslag er et borettslag i Oslo kommune som består av 8 andeler. Selskapets organisasjonsnummer er 932109573, og forretningsfører er Ringbo BBL. Revisor er Ernst & Young.

Det er inngått avtale om trappevask hver andre uke til en kostnad på 1 000 kr eks. mva. per vask.

Styret har i 2025 gjennomgått borettslagets avtaler og gjort flere grep for å redusere kostnadene. Det er inngått ny fiberavtale med GlobalConnect til 349 kr/mnd for 1000/1000-linje, som erstatter den tidligere avtalen med Telia. I tillegg er det gjort besparelser ved bytte av forsikring og strømavtale.

Vedtatte saker på årsmøte 2026:

- Styret gis fullmakt til å innhente alternative tilbud på forretningsførsel og regnskapstjenester, med mål om å legge frem en sammenligning for generalforsamlingen i 2027.
- Styret gis fullmakt til å justere felleskostnader og a konto-satser i tråd med faktisk kostnadsnivå, med mål om å holde en forsvarlig likviditetsbuffer tilsvarende minimum et halvt driftsbudsjett. Eventuelt overskudd avsettes til fremtidig vedlikehold.

Fra styrets årsberetning 2025:

Teknisk drift:

- Det er avdekket behov for etterisolering av varmerør, reparasjon av lynavleder, samt tiltak knyttet til fukt i kjeller. Disse sakene følges opp videre i 2026.

Styrets planer for 2026:

Vedlikehold og oppgraderinger:

- Etterisolering av varmerør
- Reparasjon av lynavleder i pipen
- Utskiftning av søppelkasser for å unngå søppel fra uvedkommende. Vurdere hyppigere henting av papp.
- Vurdere oppgradering av vinduer/dører i leiligheter
- Vurdere tiltak mot fukt i kjeller, herunder installasjon av fuktmåler og termostat på ovn
- Vurdere utskifting av låsanlegg

Uteområder og fellesarealer:

- Gjennomføre vårdugnad med fokus på fjerning av tagging og luking ved inngangspartiet
- Vurdere tiltak for søppelhåndtering, herunder vask av søppelbøtter og eventuell lås

Energi og drift:

- Følge opp mulighetene for kostnadsbesparelser gjennom Hafslunds fjernvarmesystem samt norgespris.

KOMMENTAR FELLESGJELD

Denne andelen har p.t. ingen lån.

LÅNEBETINGELSER FELLESGJELD

Selskapets totale lån og vilkår:

Lånenummer: 22808196291, SpareBank 1 Ringerike Hadeland

Annuitetslån, 4 terminer per år.

Rentesats per 04-05-2026: 4.84% pa.

Antall terminer til innfrielse: 195

Saldo per 04-05-2026: kr 20700000

Andel av saldo: kr. 0,-

(siste termin 30-12-2074)

Opprinnelig innfrielse lån (IN): 2 750 000

Nedkvittert saldo innfrielse per d.d. (IN): 2 750 000

IN-Ordning: Ja

ANDEL FORMUE

Kr. 29 926,- pr. 31.12.2025

REGNSKAP/BUDSJETT/KOSTNADSØKNINGER

Megler har kopi av budsjett for år 2026 og årsregnskap for år 2025. Dette kan interessenter få oversendt.

Borettslagets budsjetterte regnskap for 2026: overskudd (17 384,-)

Årsresultat for 2025: overskudd (172 099,-)

Saker som kan medføre kostnadsøkninger:

Etterisolering av varmerør

Reparasjon av lynavleder i pipen

Utskiftning av søppelkasser for å unngå søppel fra uvedkommende. Vurdere hyppigere henting av papp.

Vurdere oppgradering av vinduer/dører i leiligheter

Vurdere tiltak mot fukt i kjeller, herunder installasjon av fuktmåler og termostat på ovn

Vurdere utskifting av låsanlegg

Vi gjør oppmerksom på at beslutninger/vedtak tatt i generalforsamling eller av styret kan medføre økning i felleskostnader og andel fellesgjeld som f.eks. fremtidige vedlikeholdsplaner, nye låneopptak og prisstigninger på feks. diverse avgifter (renovasjon, kommunale avgifter m.m.) som eier er ansvarlig for.

SIKRINGSFOND

Det er ikke tilknyttet en sikringsordning som dekker manglende innbetaling av felleskostnader. Dette vil kunne medføre økte felleskostnader for de øvrige eiere.

FORRETNINGSFØRER

Ringbo Bbl

FORKJØPSRETT

Det foreligger forkjøpsrett for andelseierne borettslaget. Dersom forkjøpsretten blir benyttet, vil kjøper bli løst fra den inngåtte kontrakten.

STYREGODKJENNELSE

Borettslaget praktiserer styregodkjennelse av ny andelseier. Kjøper er forpliktet til å gjennomføre handelen uavhengig av om kjøper på overtakelsestidspunktet er godkjent av borettslaget som ny andelseier. Risikoen for å bli godkjent som ny andelseier påhviler kjøper. Dersom kjøper på overtakelsestidspunktet ikke er godkjent som ny andelseier, har kjøper dog ikke rett til å ta eiendommen i bruk.

DYREHOLD

Husdyrhold må alltid godkjennes av borettslagets styre før innflytting.

VEDTEKTER/HUSORDENSREGLER

Vedtekter og husordensregler er vedlagt prospekt.

BEBOERNES FORPLIKTELSER OG DUGNADER

Andelseiernes vedlikeholdsplikt

(1) Den enkelte andelseier skal holde boligen og fellesareal som andelseier har enerett til å bruke i forsvarlig stand.

Dette inkluderer blant annet vedlikehold av slikt som vinduer, dører, karmer, rør, sikringsskap fra og med første hovedsikring/inntakssikring, ledninger med tilbehør, varmekabler, inventar, utstyr inklusive vannklosett, varmtvannsbereider, vask, apparater, tapet, gulvbelegg, membran, vegg-, gulv- og himlingsplater, skillevegger, listverk, skap, benker og innvendige flater. Våtrom må brukes og vedlikeholdes slik at lekkasjer unngås.

(2) Vedlikeholdsplikten etter (1) omfatter også nødvendige reparasjoner og utskifting. Dette gjelder likevel ikke

ytterdører og vinduer der andelseier kun er ansvarlig for innvendig vedlikehold og reparasjon, se punkt 5-2 (3).
(3) Andelseieren har også ansvaret for oppsteking og rensing av innvendige avløpsledninger både til og fra egen vannlås/sluk og fram til borettslagets felles-/hovedledning.
(4) Andelseier har bare ansvaret for å vedlikeholde innvendige overflater og rens eventuelle sluk på verandaer, balkonger, takterrasser og lignende.
(5) Andelseieren skal holde boligen fri for insekter og skadedyr. Ved mistanke om insekter og skadedyr, plikter andelseier straks å melde fra skriftlig til borettslaget.
(6) Vedlikeholdsplikten omfatter også utbedring av tilfeldig skade, herunder skade påført ved innbrudd og uvær.
(7) Vedlikeholdsplikten omfatter også vedlikehold som skulle vært utført av tidligere andelseier.
(8) Oppdager andelseieren skade i boligen som borettslaget er ansvarlig for å utbedre, plikter andelseieren straks å sende skriftlig melding til borettslaget.

Dugnad

Gjennomføre vårdugnad med fokus på fjerning av tagging og lusing ved inngangspartiet.

DIVERSE OPPLYSNINGER

DIVERSE

Aksjeeier må selv stå for kostnader forbundet med eget strømforbruk, innbo og løsøre forsikring og evt. andre påløpte kostnader som ikke dekkes av husleien.

Selger har lest og godkjent innholdet i salgsoppgaven.

Notar AS og eiendomsmeglingsforetakene som er en del av Notar-kjeden, har samarbeid med forskjellige foretak som tilbyr produkter eller tjenester i forbindelse med megleroppdraget:

- Søderberg & Partners leverer boligselgerforsikring
- Søderberg & Partners leverer boligkjøpeforsikring
- Overo, leverandør av digitale oppgjørsskjema og overtakelsesprotokoller, tilbyr avtale om strøm, alarm og bredbånd.

Hvilke produkter/tjenester kjøper og selger tilbys i forbindelse med oppdraget, kan variere ut fra hvor i landet eiendommen ligger.

LEGALPANT

Borettslaget har legalpant for forfalte felleskostnader og andre krav som følger av borettslagsforholdet iht. borettslagsloven § 5-20. Pantet er begrenset oppad til 2x folketrygdens grunnbeløp.

OVERTAGELSE

Etter avtale. Dog tidligst etter at forkjøpsretten for øvrige andelseiere i borettslaget og eventuelt medlemmer av boligbyggelaget er avklart, samt at styrets godkjenning er gitt. I h.t. lov om borettslag tar dette 20 dager fra melding om salget gis. Angi ønsket overtakelse ved budgivningen.

BAKGRUNN FOR OPPLYSNINGER I SALGSOPPGAVEN

Salgsoppgaven er utarbeidet ut ifra opplysninger som er gitt av selger, befaring av eiendommen samt innhenting av nødvendige dokumenter og evt. takst/tilstandsrapport.

SALGSOPPGAVE SIST OPPDATERT

06.05.2026

ANSVARLIG MEGLERFORETAK

Oslo Eiendomsmegling AS

Waldemar Thranes gate 72, 0175 OSLO. TLF. 22 22 50 20

MEGLER

Kateryna Sigurjonsson, Salgsleder - Partner - Eiendomsmegler MNEF

Epost: kateryna@notar.no

Mobil: 985 47 854

MEGLERS VEDERLAG

Fastpris vederlag, kr. 50000.00 (inkl. mva.)

Salgstilretteleggelse, kr. 18 000,- (inkl. mva.)

Oppgjørsgebyr, kr. 7 290,- (inkl. mva.)

Markedspakke, kr. 21 900,- (inkl. mva.)

Visninger og overtakelse (pr. stk.), kr.3 000,- (inkl. mva.)

Factoring/Utleddsgebyr kr. 3 000,- (inkl. mva.)

Grunnpakke/Grunnbok/e-tinglysing, kr. 2 000,- (inkl. mva.)

Direkte utlegg dekkes av selger.

Dersom handel ikke kommer i stand er følgende avtalt om meglerforetakets vederlag: Intet salg - ingen regning. Oppdragsgiver betaler bare hvis det blir salg. Boligselgerforsikring, bygningsrapport, takst og annonsering utover avtalt markedspakke inngår ikke i garantien, men kan bestilles direkte fra leverandør.

VIKTIG INFORMASJON

BOLIGSELGERFORSIKRING

For denne eiendommen er det tegnet boligselgerforsikring.

BOLIGKJØPERFORSIKRING

Kjøper har anledning til å tegne boligkjøperforsikring. Boligkjøperforsikring er en rettshjelpsforsikring som dekker utgifter forbundet med juridisk bistand, fagkyndig uttalelse og saksomkostninger. Forsikringen er valgfri. Se produktark, vedlagt salgsoppgave, for nærmere informasjon og priser. Forsikringen er meglet fram av Söderberg & Partners og er plassert hos Gar-Bo Försäkring AB. Skadebehandling foretas av Crawford & Company.

SENTRALE LOVER

Eiendommen selges etter reglene i avhendingsloven.

Eiendommen skal overleveres kjøper i tråd med det som er avtalt. Det er viktig at kjøper setter seg grundig inn i alle salgsdokumentene, herunder salgsoppgave, tilstandsrapport og selgers egenerklæring. Kjøper anses kjent med forhold som er tydelig beskrevet i salgsdokumentene. Forhold som er beskrevet i salgsdokumentene kan ikke påberopes som mangler. Dette gjelder uavhengig av om kjøper har lest dokumentene. Alle interessenter oppfordres til å undersøke eiendommen nøye, gjerne sammen med fagkyndig før bud inngis. Kjøper som velger å kjøpe usett kan ikke gjøre gjeldende som mangel noe han burde blitt kjent med ved undersøkelsen. Dersom det er behov for avklaringer, anbefaler vi at kjøper rådfører seg med eiendomsmegler eller en bygnings sakkyndig før det legges inn bud.

Hvis eiendommen ikke er i samsvar med det kjøperen må kunne forvente ut ifra alder, type og synlig tilstand, kan det være en mangel. Det samme gjelder hvis det er holdt tilbake eller gitt uriktige opplysninger om eiendommen. Dette gjelder likevel bare dersom man kan gå ut i fra at det virket inn på avtalen at opplysningen ikke ble gitt eller at feil opplysninger ikke ble rettet i tide på en tydelig måte. En bolig som har blitt brukt i en viss tid, har vanligvis blitt utsatt for slitasje og skader kan ha oppstått. Slik bruksslitasje må kjøper regne med, og det kan avdekkes enkelte forhold etter overtakelse som nødvendiggjør utbedringer. Normal slitasje og skader som nødvendiggjør utbedring, er innenfor hva kjøper må forvente og vil ikke utgjøre en mangel.

Boligen kan ha en mangel dersom det er avvik mellom opplyst og faktisk areal, forutsatt at avviket er på 2% eller mer og minimum 1 kvm.

Dersom eiendommen har et mindre grunnareal (tomt) enn kjøperen har regnet med, er det likevel ikke en mangel

hvis ikke arealet er vesentlig mindre enn det som fremkommer av salgsdokumentene, jf. avhl-3-3.

Ved beregning av et eventuelt prisavslag eller erstatning må kjøper selv dekke tap/kostnader opptil et beløp på kr 10 000 (egenandel).

Dersom kjøper ikke er forbruker selges eiendommen «som den er», og selgers ansvar er da begrenset jf. avhl. § 3-9, 1. ledd 2. pktm. Avhendingsloven § 3-3 (2) fravikes, og hvorvidt en innendørs arealsvikt karakteriseres som en mangel vurderes etter avhendingsloven § 3-8. Informasjon om kjøpers undersøkelsesplikt, herunder oppfordringen om å undersøke eiendommen nøye, gjelder også for kjøpere som ikke anses som forbrukere. Med forbrukerkjøper menes kjøp av eiendom når kjøperen er en fysisk person som ikke hovedsakelig handler som ledd i næringsvirksomhet.

Både kjøper og selger er forpliktet til å signere den standard kjøpekontrakten som er utarbeidet av Notar i forbindelse med eiendomshandler. Kjøpekontrakten kan gjennomgå hos eiendomsmegleren før budet legges inn.

PERSONOPPLYSNINGSLOVEN

Ditt personvern er viktig for Notar og vi er opptatt av å verne om personopplysningenes integritet, tilgjengelighet og konfidensialitet. All behandling av personopplysninger i Notar skal følge det til enhver tid gjeldende personvernregelverket, herunder GDPR og personopplysningsloven. Les mer om dette her: <https://notar.no/personvern.aspx>.

HVITVASKINGSREGLENE

Eiendomsmeglere er underlagt lov om hvitvasking og tilhørende forskrift. Etter hvitvaskingsloven er eiendomsmegler pålagt å gjennomføre kundetiltak av både selger og kjøper. Hvis kjøper ikke bidrar til at megler får gjennomført kundetiltak, og dette fører til at transaksjonen ikke kan gjennomføres eller blir forsinket, misligholder kjøper avtalen med selger. Etter 30 dager anses misligholdet vesentlig, og selger har rett til å heve avtalen og gjennomføre deknings salg for kjøpers regning.

Dersom det er selger som ikke bidrar til at megler får gjennomført løpende kundetiltak underveis i oppdraget må eiendomsmegler stanse gjennomføringen av transaksjonen. Selger vil i et slikt tilfelle ha misligholdt sine forpliktelser, og kjøper vil kunne ha et krav mot selger etter avhendingsloven. Hvis kundetiltak ikke lar seg gjennomføre, vil Notar ikke kunne bistå med handelen eller foreta oppgjør.

Kjøper oppfordres til å innbetale kjøpesummen som ikke kommer fra låneinstitusjon, i en samlet innbetaling fra egen konto i norsk bank. Dersom innbetaling likevel må foretas på annen måte, må megler orienteres med begrunnelse og informasjon om innbetalers navn, før innbetaling av oppgjør.

VEDLEGG

Tilstandsrapport
Egenerklæringsskjema
Boliginformasjon
Årsberetning
Vedtekter
Husordensregler
Energiattest
Nabolagsprofil
Forbrukerinformasjon - Trygg bolighandel med nye regler fra 1. januar 2022
Tilbehørsliste
Söderberg & Partners boligkjøperforsikring
Forbrukerinformasjon om budgivning
Budskjema

BUDGIVNING

Det første budet skal inngis skriftlig på Notar sitt budskjema, påført budgivers signatur og vedlagt kopi av legitimasjon. Alternativt kan man legge inn bud elektronisk, ved bruk av "Gi bud" knapp i nettannonse, hvor budgiver må legitimere seg med BankID. Senere bud kan inngis per e-post eller SMS til megler. Megler skal så snart som mulig bekrefte skriftlig overfor budgiver at bud er mottatt.

Bud som ikke er skriftlig, eller som har en kortere akseptfrist enn til kl. 12.00 første virkedag etter siste annonserte visning, vil ikke bli formidlet til selger. Et bud er bindende for budgiver frem til angitt akseptfrist.

Bestemmelser om budgivning gitt i medhold av eiendomsmeglingsloven § 6-8 kommer til anvendelse ved utførelsen av Oppdraget. For å sikre en forsvarlig gjennomføring av budrunden, stiller Notar krav til frister ved budgivningen. Bud skal ikke ha en akseptfrist på mindre enn 30 minutter fra budet inngis. Bud med kortere akseptfrist enn 30 minutter kan avvises.

Selger står fritt til å forkaste eller akseptere ethvert bud. Selger må skriftlig akseptere budet før budaksept kan formidles til budgiver.

Fra og med 01.07.25 ble det ikke lengre være lovlig å legge inn hemmelige bud. Megler kan dermed ikke formidle bud med forbehold om at budet eller forbehold i budet skal holdes skjult (hemmelig) for andre budgivere og interessenter.

Kopi av budjournal skal gis til kjøper og selger uten ugrunnet opphold etter at handelen er kommet i stand. Alle som har inngitt bud på eiendommen kan kreve kopi av budjournalen i anonymisert form etter at budrunden er avsluttet.

For øvrig vises det til "Forbrukerinformasjon om budgivning" som er inntatt i salgsoppgaven.

Plantegning

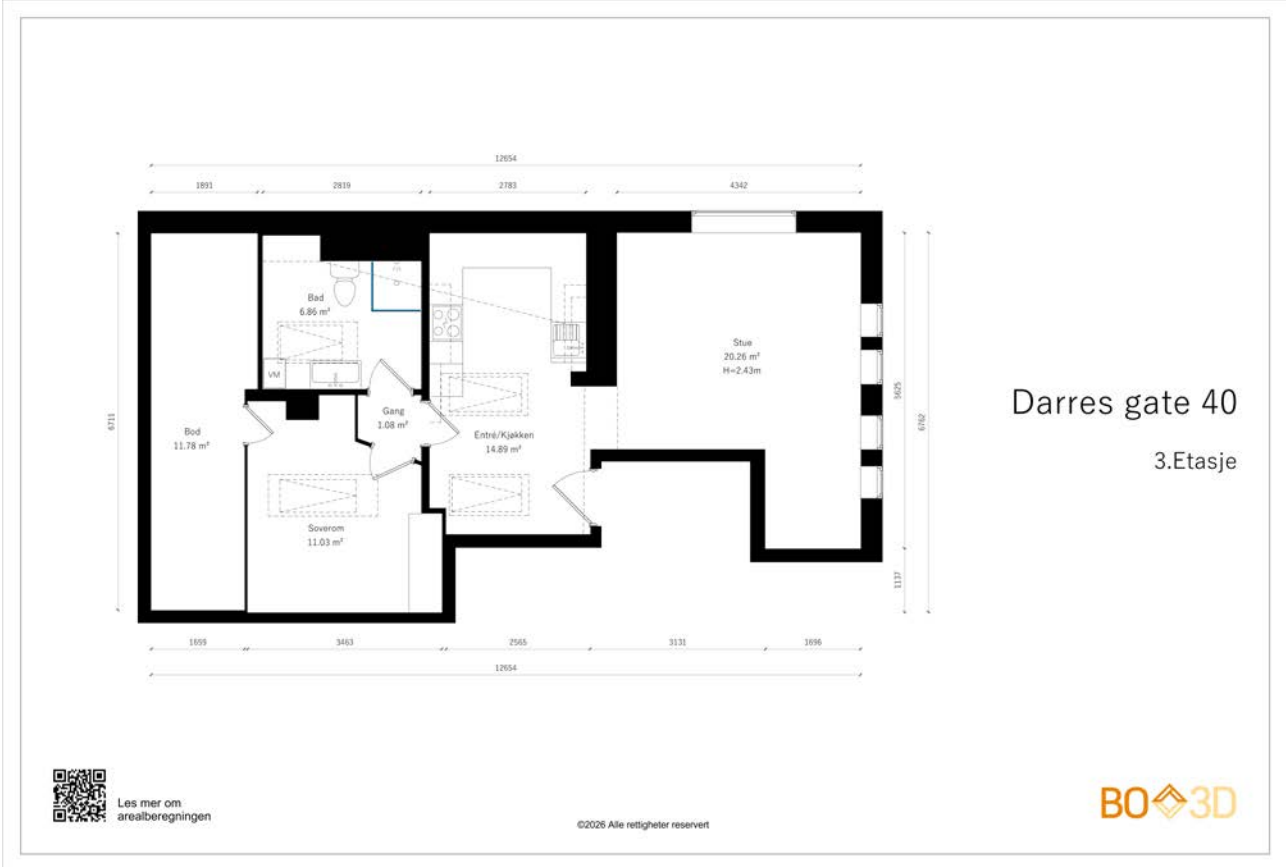

Denne boligen vil jeg gjerne ha!

Hva nå?

1 - KONTAKT MEGLER

Registrer din interesse og megleren holder deg oppdatert.

2 - HA FINANSIERING PÅ Plass

Undersøk med banken hvor mye du kan få i lån, og be om evt. finanseringsbevis.

3 - UNDERSØK BOLIGEN

Før det legges inn bud på eiendommen oppfordres budgiver til å sette seg inn i all relevant informasjon om eiendommen, herunder eventuell salgsoppgave og teknisk rapport med alle vedlegg.

4 - BUDGIVNING

Dersom du ønsker å by kan første bud gis via GI BUD-knappen på hver eiendom, eller du kan fylle ut budskjema som leveres/sendes til megler. Påfølgende bud må også være skriftlige, men kan i tillegg gis via SMS eller epost. Se forbrukerinformasjon om budgivning i prospekt.



Vedlegg

DARRES GATE 40

Tilstandsrapport

Egenerklærings skjema

Boliginformasjon

Årsberetning

Vedtekter

Husordensregler

Energiattest

Nabolagsprofil

Forbrukerinformasjon - Trygg bolighandel med nye regler fra 1. januar 2022

Tilbehørsliste

Söderberg & Partners boligkjøperforsikring

Forbrukerinformasjon om budgivning

Budskjema

Tilstandsrapport



📍 Darres gate 40, 0175 OSLO

📄 OSLO kommune

gnr. 219, bnr. 193

Andelsnummer 5

Sum areal alle bygg: BRA: 60 m² BRA-i: 55 m²



Befaringsdato: 22.04.2026

Rapportdato: 06.05.2026

Oppdragsnr.: 20463-2473

Eiendomsverdi/PropCloud ref nr: LS2119

Foretak: Oslo Takst og Eiendom AS

Takstingeniør: Truls Herman Tofteng



Rapporten kan brukes i inntil ett år etter befaringsdato, og kan ikke gjenbrukes ved flere boligsalg i denne perioden. Skjer det endringer, oppstår skader også videre på boligen, bør du som selger be om oppdatert rapport.

Medlem av



Rapportansvarlig



Truls Herman Tofteng
Uavhengig Takstingeniør
post@oslotakstogeiendom.no
454 46 080



Dette trenger du å vite om tilstandsrapporten



Hva er en tilstandsrapport?

En tilstandsrapport beskriver synlige skader/avvik eller tegn på skader/avvik på boligen. Rapporten fremhever vanligvis ikke positive egenskaper ved boligen.



Hva vurderer en bygningsakkyndig?

Den bygningsakkyndige vurderer boligen ut fra hva man kan forvente av en bygning av samme alder og type. Vurderingen gjøres som regel mot hvordan det var vanlig å bygge og regler som gjaldt da boligen ble oppført (søknadstidspunktet). Forhold som er vanlige for bygningens alder, slik som slitasje etter normal bruk regnes ikke som avvik.



Hva inneholder tilstandsrapporten?

Den bygningsakkyndige undersøker rom og bygningsdeler slik det kommer frem av [Forskrift til avhendingsloven](#). Tilstandsrapporten inneholder bare avvik som den bygningsakkyndige kan se eller kontrollere med enkle hjelpemidler. Det gjøres ikke nærmere undersøkelser slik som åpning av vegger eller andre bygningsdeler. I vegg mot våtrom og rom under terreng kan det borres et hull for å gjøre enkle undersøkelser slik som fuktøk.

Når du kjøper en brukt bolig

Når du kjøper en brukt bolig, er det viktig å være oppmerksom på at dette ikke kan sammenlignes med å kjøpe en ny bolig. Måten boligen ble bygget på kan være annerledes enn i dag. Bygninger svekkes over tid, og utsettes for slitasje blant annet på grunn av bruk og vær og vind. Mange boliger fornyes helt eller delvis, noen i flere omganger, eller det oppføres tilbygg. Særlig for boliger som er pusset opp eller endret, er det viktig å merke seg at fornyelse av overflater ikke nødvendigvis betyr at bygningsdeler under er forbedret.

Vurdering mot byggeregler

Den bygningsakkyndige vil vurdere boligen mot hvordan det var vanlig å bygge og regler som gjaldt på søknadstidspunktet. Den bygningsakkyndige ser etter avvik som har betydning for og som reduserer boligens funksjon og verdi, og som kommer frem av Forskrift til avhendingslova.

Tilstandsrapporten beskriver ikke hele boligen

BYGNINGSSAKKYNDIGE SER FOR EKSEMPEL IKKE PÅ

- vanlig slitasje og normal vedlikeholdstilstand
- bagatellmessige forhold som ikke påvirker bygningens bruk eller verdi vesentlig
- etasjeskillere
- tilleggsbygg slik som garasje, bod, annek, naust også videre
- utvendige trapper
- støttemurer
- skjulte installasjoner
- installasjoner utenfor bygningen
- full funksjonstesting av el- og VVS-installasjoner
- geologiske forhold og bygningens plassering på grunnen
- bygningens planløsning
- bygningens innredning
- løpsøre slik som hvitevarer
- utendørs svømmebasseng og pumpeanlegg
- bygningens estetikk og arkitektur
- bygningens lovlighet (bortsett fra bruksendringer, brannceller og forhold som åpenbart kan påvirke helse, miljø og sikkerhet)
- fellesarealer (med mindre boligeier har vedlikeholdsplikt for fellesarealer og dette er kjent for bygningsakkyndig, eller fellesarealet har en særlig tilknytning til boligen).

© iVerdi 2023

Malen til denne rapporten, inkludert standardtekstene fra Verdi er vernet etter åndsverkloven og kan kun benyttes av av kunder hos iVerdi. For andre aktører er eksemplarfremstilling av malen og standardtekster, som utskrift og annen kopiering til bruk som grunnlag for tilsvarende rapporter, bare tillatt når det er hjemlet i lov (kopiering til privat bruk, sitat o.l.) eller avtale med iVerdi (<https://iverdi.no/>).

Utnyttelse i strid med lov eller avtale kan medføre erstatnings- og straffansvar.

Dette trenger du å vite om tilstandsrapporten

Tilstanden vurderes med ulike tilstandsgrader

Tilstanden gir uttrykk for en gitt forventet tilstand, blant annet vurdert ut fra alder og normal bruk. Ved Tilstandsgrad 0 (TG0) og Tilstandsgrad 1 (TG1) gir den bygnings sakkyndige normalt ingen begrunnelse for valg av tilstandsgrad. Grunnen er at bygningen eller bygningsdelen da bare har normal slitasje. Ved skjulte konstruksjoner kan alder alene avgjøre tilstandsgrad. Når bygnings sakkyndige anbefaler tiltak, for eksempel utbedringer, må brukeren av rapporten vurdere om tiltakene er nødvendige og lønnsomme.

Når den bygnings sakkyndige velger tilstandsgrad, baseres vurderingen på faste kriterier som følger av gjeldende bransjestandard for Teknisk tilstandsanalyse ved omsetning av bolig og Forskrift til avhendingslova.



TILSTANDSGRAD 0, TG0: INGEN AVVIK

Bygningsdelen skal være tilnærmet ny, ikke vise tegn på slitasje og det skal være lagt frem dokumentasjon på faglig god utførelse. Det er ingen merknader til delen.



TILSTANDSGRAD 1, TG1: MINDRE AVVIK

Bygningsdelen skal bare ha normal slitasje, og strakstiltak skal ikke anses som nødvendig. Graden kan også brukes når delen er ny, men der dokumentasjon på faglig god utførelse mangler.



TILSTANDSGRAD 2, TG2: VESENTLIGE AVVIK OG MINDRE AVVIK SOM ETTER NS 3600 GIR TG 2

Bygningsdelen skal enten ha feil utførelse, en skade eller symptomer på skade, sterk slitasje eller nedsatt funksjon. Graden gis når bygningsdelen trenger vedlikehold eller tiltak i nær fremtid. Graden skal også brukes når delen er gammel og det er grunn til å varsle om faren for skader på grunn av alderen, eller når det er grunn til å overvåke delen spesielt på grunn av fare for større skader eller følgeskader.



TILSTANDSGRAD 3, TG3: STORE ELLER ALVORLIGE AVVIK

Denne tilstandsgraden brukes ved kraftige tegn på forhold som man må regne med trenger utbedring straks eller innen kort tid. Det er påvist funksjonssvikt eller sammenbrudd.



IKKE UNDERSØKT/IKKE TILGJENGELIG FOR UNDERSØKELSE

Det kan være avvik/skader som ikke er avdekket.

Informasjon om utbedringskostnader

Utbedringskostnadene i rapporten er sjablongmessige anslag basert på observerte forhold som feil, skader eller uregelmessigheter, samt foreslåtte tiltak. Disse anslagene er veiledende, angis i fem intervaller, er basert på generelle erfaringstall, og må ikke forveksles med konkrete pristilbud fra håndverkere eller entreprenører. Faktiske kostnader kan variere betydelig, avhengig av individuelle valg, materialpriser og markedsforhold. For å få en nøyaktig vurdering av utbedringskostnadene anbefales ytterligere undersøkelser og innhenting av flere pristilbud fra kvalifiserte fagfolk. Slike anslag gis for TG3, der dette er mulig.



Tiltak under kr 20 000



Tiltak mellom kr 20 000 – 100 000



Tiltak mellom kr 100 000 – 200 000



Tiltak mellom kr 200 000 – 500 000



Tiltak over kr 500 000

Beskrivelse av eiendommen

Bygningen er beliggende i Darres gate 40, med nærhet til skoler, barnehager, offentlig transport og daglige servicetilbud. Det er også kort avstand til tur- og rekreasjonsområder.

Bygningen er opprinnelig oppført i 1912, og ble ombygget fra næringslokaler til leiligheter i perioden ca. 2007/2008. Grunnmuren er i betongkonstruksjon. Ytterveggene er utført i mur med pusset og malt fasade. Yttertaket er tekket med plater. Eiendommen er tilknyttet offentlig vann- og avløpsnett, og har adkomst via offentlig vei.

Innvendig har bygningen innvendige trapper.

Det er ikke foretatt tilstandsvurdering av bygningsdeler som er underlagt borettslagets/sameiets ansvarsområde, utenom nærliggende bygningsdeler som må vurderes i henhold til forskrift. Det vises til årsberetninger, vedtekter og sameie/borettslaget for opplysninger om oppgraderinger, vedlikehold, tilstand og fremtidige kostnader.

Leilighetens areal er beregnet med 3D-laserskanner fra Leica som gir en nøyaktighet innenfor 2% som er kravet i ny avhendingslov per 1. januar 2022.

På forespørsel kan plantegninger leveres i ulike formater som er kompatible med interiørarkitekters og arkitekters programvare.

Arealer

[Gå til side](#)

Forutsetninger og vedlegg

[Gå til side](#)

Lovlighet

[Gå til side](#)

Leilighet H0302

- Det foreligger godkjente og byggemeldte tegninger, men det er avvik fra disse.

Dagens planløsning avviker fra original arkitekttegning fra byggeår:

Gang er delvis innlemmet i soverom.

Takstingeniøren er ikke kjent med om det foreligger godkjente og byggemeldte tegninger som stemmer med dagens bruk.

Det er ikke innhentet eller fremlagt eventuelle søknader/ferdigattester på endringer.

Sammendrag av boligens tilstand

Fordeling av tilstandsgrader

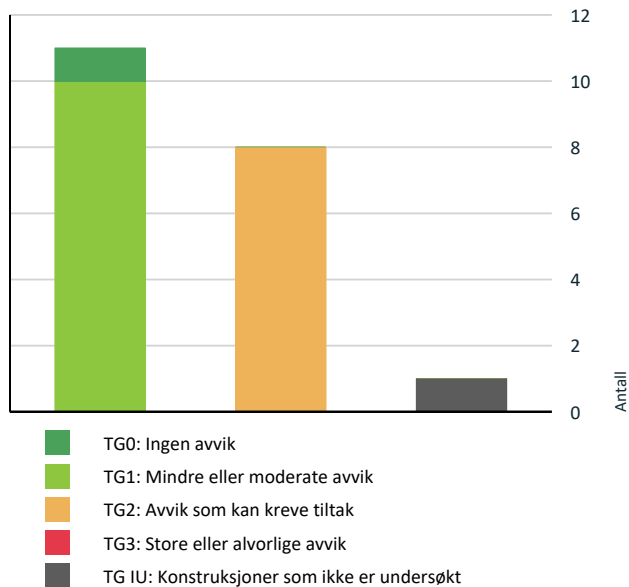

Vil du vite mer om tilstandsgrader? Se side 4.

! Våtrom > 3 etasje > Bad > Overflater Gulv [Gå til side](#)

! Våtrom > 3 etasje > Bad > Sluk, membran og tettesjikt [Gå til side](#)

Oppsummering av avvik

Vil du vite mer? Se på rommet eller bygningsdelen senere i rapporten.

Leilighet H0302

! TG IU KONSTRUKSJONER SOM IKKE ER UNDERSØKT

! Utvendig > Takkonstruksjon/Loft [Gå til side](#)

! TG 2 AVVIK SOM KAN KREVE TILTAK

! Utvendig > Andre utvendige forhold [Gå til side](#)

! Innvendig > Overflater [Gå til side](#)

! Innvendig > Etasjeskille/gulv mot grunn [Gå til side](#)

! Tekniske installasjoner > Vannledninger [Gå til side](#)

! Tekniske installasjoner > Ventilasjon [Gå til side](#)

! Våtrom > 3 etasje > Bad > Overflater vegger og himling [Gå til side](#)

Tilstandsrapport

LEILIGHET H0302

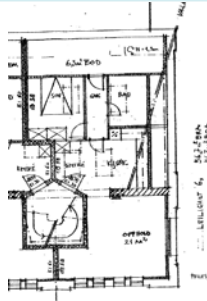

Byggeår
1912

Kommentar
Bygningen ble ombygget fra næringslokaler til leiligheter i ca 2007/08.

Anvendelse
Bolig

Standard
Normal standard på leiligheten ut ifra alder/konstruksjon - jamfør beskrivelse under konstruksjoner.

Vedlikehold
Boligen fremstår pen og velholdt med oppgraderinger gjort i eiers botid. Se detaljerte punkter for eventuelle vedlikeholdsbehov.

UTVENDIG

Taktekking

Punktet må sees i sammenheng med Takkonstruksjon/Loft

Beskrivelse

Taktekkingen er av stål/aluminiumsplater. Taket er besiktiget fra bakkenivå.

Siden taket (takkonstruksjon, taktekking og skorstein) kun er observert fra bakkenivå, er vurderingen begrenset av dette. Det er ikke sikkerhetsmessig forsvarlig å bevege seg ut på taket eller observere fra stige. Selv om det ikke er avdekket skader under befaringen, betyr ikke dette at det ikke foreligger skader som en besiktigelse på taket kan avdekke. Vær oppmerksom på denne risikoen. En undersøkelse av taket kan utføres av en fagperson under tilstrekkelige sikkerhetsforhold.

Årstall: 2007

Takkonstruksjon/Loft

Punktet må sees i sammenheng med Taktekking

Beskrivelse

Takkonstruksjoner i treverk.

Vurdering av avvik:

- Hele takkonstruksjonen er gjenbygget. Det er ingen mulighet til vurdering utover alder og observasjoner fra underliggende etg.

Konsekvens/tiltak

- Det må gjennomføres ytterligere undersøkelser.
- Innhent dokumentasjon, om mulig.

Vinduer

Beskrivelse

Vinduer med karm og rammer i treverk, utstyrt med 2-lags isolerglass fra 2007.
Takvinduer med 2-lags isolerglass montert i 2007.

Tilstandsrapport



Produksjonsår

TG 1 Inngangsdør

Beskrivelse

Inngangsdør med brann- og lydklassifisering (B30/35 dB).



Lyd og brannklassifisering.

TG 2 Andre utvendige forhold

Beskrivelse

Tilstandsanalyserapport for fellesdeler i bygget.

Vurdering av avvik:

- Det er avvik:

Det er ikke fremlagt tilstandsanalyserapport for fellesdeler i bygget.

I henhold til NS3600 skal det gis TG 2 for manglende tilstandsanalyserapport for felles bygningsdeler.

Konsekvens/tiltak

- Tiltak:

For å lukke avviket ihht NS 3600.2018 må det utarbeides/fremlegges en tilstandsanalyserapport for fellesdeler i bygget. Dette er opp til borettslag/sameie å rekvirere/inneha.

INNSENDIG

TG 2 Overflater

Beskrivelse

Gulv med parkett.

Vegger med glatt malt utførelse.

Himling med glatt malt utførelse.

Det må forventes normal bruksslitasje i boligen, herunder merker etter oppheng samt øvrige bruksmerker i gulv og vegger. Enkelte synlige merker er

Tilstandsrapport

registrert, hvilket er normalt for en brukt bolig og er derfor vurdert som normal brukslitasje.

Overflater på våtrom er vurdert i egen oppstilling.

Vurdering av avvik:

- Det er avvik:

Det er registrert sprekker mellom gulvbord.

Konsekvens/tiltak

- Tiltak:

Overflater med påviste avvik fungerer i dag. Utbedring kan vurderes dersom det er ønskelig.



Parkett

1 TO 2 Etasjeskille/gulv mot grunn

Beskrivelse

Etasjeskille:

Målinger er utført i stue/kjøkken:

Lokalt avvik er målt til ca: 4 mm

Totalt avvik er målt til ca: 6 mm

Målinger er utført i entré/kjøkken:

Lokalt avvik er målt til ca: 11 mm

Totalt avvik er målt til ca: 18 mm

I eldre bygg er forekomst av enkelte skjevheter ikke uvanlig.

Det gjøres oppmerksom på at vurderingen kun omfatter to rom i etasjen, i henhold til NS3600.

Vurdering av avvik:

- Det er målt høydeforskjell på mellom 15-30 mm gjennom hele rommet. Tilstandsgrad 2 gis med bakgrunn i standardens krav til godkjente måleavvik.
- Målt høydeforskjell på mellom 10 - 20 mm innenfor en lengde på 2 meter. Tilstandsgrad 2 gis med bakgrunn i standardens krav til godkjente måleavvik.

Det er nivåforskjell mellom rom.

Konsekvens/tiltak

- Andre tiltak:

For å oppnå tilstandsgrad 0 eller 1 må registrerte høydeforskjeller rettes opp. Dette vil imidlertid sjelden være økonomisk rasjonelt som et enkeltstående tiltak i en bolig av denne typen. Dersom boligen på et senere tidspunkt skal renoveres, kan slike tiltak vurderes i den forbindelse. Vær oppmerksom på at skjevheter i gulv kan medføre at gulvene oppleves som skjeve.

Tilstandsrapport



Høydeforskjell (entré/kjøkken)



Høydeforskjell (entré/kjøkken)

TG 1 Innvendige dører

Beskrivelse

Innvendige dører med glatte dørblander.

Det må påregnes normal slitasje på dører som følge av alder og vanlig bruk.

VÅTROM

3 ETASJE > BAD

Generell

Beskrivelse

Bad fra: 2007

Dokumentasjon: Ferdigattest foreligger.

Arbeid utført av: Ukjent.

Referansenivå:

Aktuell byggeforskrift er tekniske forskrifter i perioden 1997-2010.

Årstall: 2007

Kilde: Eier

3 ETASJE > BAD

TG 2 Overflater vegger og himling

Beskrivelse

Overflater med flislagte vegger og malt tak.

Vurdering av avvik:

- Det er avvik:

Det er påvist at flisfuger har riss/sprekker.

Konsekvens/tiltak

- Tiltak:

Slike riss/sprekker kan indikere bakenforliggende forhold. Dersom sprekken utvikler seg, kan dette medføre fuktinntrengning under/bak fliser. Forholdet bør følges opp med jevnlig kontroll for å avdekke eventuell videre utvikling. Dersom sprekken øker eller nye oppstår, bør tiltak påregnes.

Tilstandsrapport



Riss i fuger

3 ETASJE > BAD

TO 2 Overflater Gulv

Beskrivelse

Flislagt gulv.

Høydeforskjell:

Fra topp gulvflis ved dørterskel til topp slukrist: ca 37 mm.

Lokalt fall på valgte steder er målt med håndholdt vater/digitalt vater. Høydeforskjell sluk til gulvflis er målt med krysslaser.

Vurdering av avvik:

- Det er avvik:

Det er påvist riss/sprekker i fuger.

Det er stedvis bomlyd.

Konsekvens/tiltak

- Tiltak:

Slike riss/sprekker kan indikere bakenforliggende forhold. Dersom sprekken utvikler seg, kan dette medføre fuktinntrengning under/bak fliser. Forholdet bør følges opp med jevnlig kontroll for å avdekke eventuell videre utvikling. Dersom sprekken øker eller nye oppstår, bør tiltak påregnes.

Selv om bomlyd ikke nødvendigvis er et umiddelbart problem, bør området overvåkes nøye for å oppdage eventuell utvikling av sprekker i fliser eller fuger. Tiltak bør iverksettes dersom det oppstår tegn til skade, for å begrense videre utvikling og unngå følgeskader.

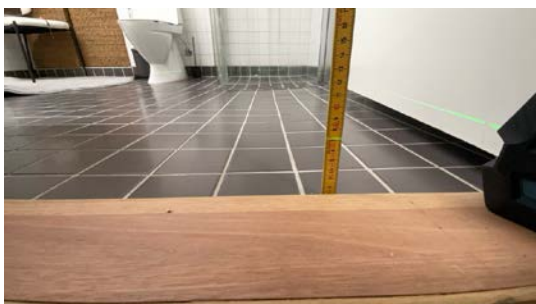

Høydeforskjell (flis ved terskel)



Høydeforskjell (ved sluk)

3 ETASJE > BAD

TO 2 Sluk, membran og tettesjikt

Beskrivelse

Plastsluk i dusjsonen.

Membran:

Gulv: Underliggende banemembran.

Vegger: Smøremembran.

Tilstandsrapport

Det ble påvist rift/hull i membranen ved sluk ved befarings, dette er utbedret av M-tett (se vedlagt rapport)

Levetidsbetraktning:

Smøremembran over 15 år - "Mer enn halvparten av forventet brukstid er oppbrukt" = TG 2

Banemembran over 20 år - "Mer enn halvparten av forventet brukstid er oppbrukt" = TG 2

Vurdering av avvik:

- Det er avvik:

Mer enn halvparten av forventet brukstid er passert på membran og slukløsning.

Konsekvens/tiltak

- Tiltak:

Mer enn halvparten av forventet brukstid er passert på membranløsning. Dette medfører økt risiko for lekkasjer og fuktinntrengning til underliggende konstruksjoner. Usikkerhet knyttet til tetthet og resterende levetid.

Overvåk tilstanden jevnlig. For å få tilstandsgrad 0 eller 1 må tettesjiktet skiftes ut, men tidspunktet for når dette er nødvendig er vanskelig å si noe om.

Vær oppmerksom på at normal levetid for bad er 20-25 år iht. Byggforskerseriens detaljblad.



Sluk

3 ETASJE > BAD

TG 1 Sanitærutstyr og innredning

Beskrivelse

Badet er utstyrt med gulvstående toalett, servantinnredning med servant, ettgreps blandebatteri, blandebatteri/dusjarmatur, dusjdører i glass, plass og opplegg for vaskemaskin.

3 ETASJE > BAD

TG 1 Ventilasjon

Beskrivelse

Avtrekk gjennom avtrekksventil og tilluft gjennom luftespalte under dør.

Avtrekk blir kontrollert med papir/ark.

Tilstandsrapport



Papirtest

3 ETASJE > BAD

TG 0 Tilliggende konstruksjoner våtrom

Beskrivelse

TILLIGGENDE KONSTRUKSJONER:

Undersøkelse bak våtsone (dusjblandebatteri) fra tilstøtende rom: Ikke mulig, undersøkelser utført fra kjøkken.

Himling, visuell kontroll: Ikke mulig, leilighet på ett plan.

Bunnsvill, kontroll med fuktmåler: Ikke tilgjengelig fra borehullet.

Fuktsøk på overflater er utført i utsatte områder, med referanseverdi fra tørr sone.
Målingene er utført med Protimeter MMS2.

Det ble ikke registrert forhøyede verdier eller påvist fuktskader.

HULLTAKING:

Hulltaking er utført fra tilstøtende rom mot dusjsone: Kjøkkenskap.

Bunnsvill var ikke tilgjengelig i borehullet, og det er derfor målt relativ luftfuktighet i veggen.
Isolasjonen er forsøkt skjøvet til side for å oppnå best mulig målepunkt, men begrenset tilgjengelighet kan redusere målenøyaktigheten noe.

Det ble ikke konstatert fukt ved måling.

Det er foretatt visuell observasjon i borehullet og kontrollert for eventuell mugglukst.

MERKNAD

Bad og tilhørende konstruksjoner er fuktutsatte. Jevnlige kontroller anbefales for å avdekke eventuelle endringer over tid.

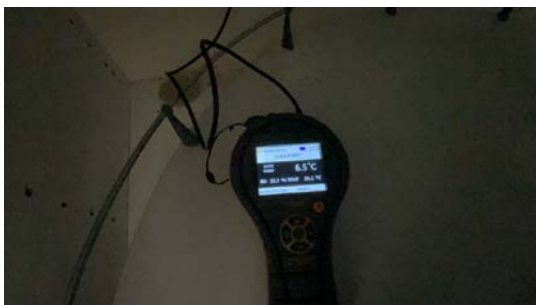

Fuktmåling



Hulltaking

KJØKKEN

3 ETASJE > ENTRÉ/KJØKKEN

TG 1 Overflater og innredning

Beskrivelse

Tilstandsrapport

Kjøkkeninnredning med glatte fronter og heltre benkeplate.
Veggflater over benkeplate med flislagte flater.

Kjøkkenet er utstyrt med platetopp, nedfelt kum, ettgreps blandeblender, kombi kjøll/fryseskap, stekeovn, mikrobølgeovn og oppvaskmaskin.

Hvitevarer er ikke vurdert, kun beskrevet.

Enkelte synlige merker og mindre skader er registrert, hvilket er normalt for en brukt bolig og er derfor vurdert som normal bruksslitasje.

Årstill: 2007



Mindre skader

3 ETASJE > ENTRÉ/KJØKKEN

1 TG 1 Avtrekk

Beskrivelse

Avtrekksløsning gjennom kjøkkenventilator tilkoblet kanal med motorenhet.

Ventilator blir kontrollert med papir/ark.



Papirtest

TEKNISKE INSTALLASJONER

1 TG 2 Vannledninger

Beskrivelse

Vannledninger bestående av rør i rør system.

Vannledninger fra 2007.

Interne stoppeventiler plassert i fordelerskap på bad, stoppeventiler er testet ved befarings.

Vanntrykk er testet på kjøkken og bad samtidig.

Tilstanden er vurdert ut ifra alder og visuelle observasjoner av synlige rørføringer. Kun boligens innvendige røranlegg er vurdert. Store deler av rørføringer

Tilstandsrapport

er skjult.

Vurdering av avvik:

- Det er avvik:

Rørkursene er ikke merket i fordelerskap.

Konsekvens/tiltak

- Tiltak:

Manglende merking gjør det vanskelig å identifisere hvilke rør som forsyner de ulike tapstedene. Rørkursene bør merkes tydelig i fordelerskapet, slik at alle kurser lett kan identifiseres.



Fordelerskap

TG 1 Avløpsrør

Beskrivelse

Synlig avløpsrør på kjøkken og bad i plast.

Avløpsrør fra 2007.

Avløpskapasitet er testet ved bruk av avløp på kjøkken og bad.

Tilstanden er vurdert ut i fra alder og visuelle observasjoner av synlige rørføringer. Kun boligens innvendige røranlegg er vurdert. Store deler av rørføringer er skjult.

TG 2 Ventilasjon

Beskrivelse

Leilighetens tilluftsløsning gjennom spalteventiler på takvinduer

Ventilasjonsløsning på bad og kjøkken er vurdert i egne punkter.

Vurdering av avvik:

- Det er avvik:

Det er påvist mangelfull ventilasjon i stue. (kun åpning av vinduer)

Konsekvens/tiltak

- Tiltak:

Mangelfull ventilasjon kan føre til høy luftfuktighet, kondens og dårlig luftkvalitet. Det bør etableres veggventiler/vindusventiler i alle oppholdsrom som ikke har det.

Varmtvann

Beskrivelse

Varmtvann leveres fra felles anlegg, og funksjonen ble vurdert som tilfredsstillende da det var varmtvann i kraner ved befaring. Felles anlegg er ikke vurdert i denne rapporten.

Tilstandsrapport

TG-1 Vannbåren varme

Beskrivelse

Vannbåren varme til badromsgulv og radiatorer plassert i stue.

Fordelerskap plassert på bad.

Tilstanden er vurdert ut ifra alder og visuelle observasjoner av synlige rørføringer. Kun boligens innvendige røranlegg er vurdert. Store deler av rørføringer er skjult.



Fordelerskap

Elektrisk anlegg

Dette er en forenklet kontroll begrenset til de spørsmål og undersøkelser som forskrift til avhendingslova (tryggere bolighandel) § 2-18 inneholder. Dette kan ikke sammenlignes med en kontroll utført av offentlig myndighet (Det lokale eltilsyn) eller registrert elektrovirksomhet, og en bygningssakkyndig har verken kompetanse eller lov til å foreta en slik kontroll.

Tilstanden er vurdert ut fra den forenklete og begrensede kontrollen som forskriften inneholder. El-anlegget kan ha feil og mangler som en slik forenklet undersøkelse ikke vil avdekke. Vær derfor oppmerksom på denne risikoen, og søk videre veiledning eller få en fullstendig kontroll utført av registrert elektrovirksomhet.

Beskrivelse

Elektrisk anlegg:

Sikringskap med automatsikringer plassert: På soverom
Brukerveiledning til jordfeilbryter: Ja

Takstingeniøren har ikke særskilt fagkompetanse eller autorisasjon innen elektrofaget. Det anbefales på generelt grunnlag å gjennomføre en el-kontroll i forbindelse med boligkjøp, da en slik kontroll kan avdekke feil og mangler som ikke kan påvises gjennom visuell besiktigelse eller dokumentasjon.

1. Foreligger det eltilsynsrapport de siste 5 år, og det er ikke foretatt arbeid på anlegget etter denne, utenom retting av eventuelle avvik i eltilsynsrapport (dvs en el-tilsynsrapport uten avvik)?

Nei

Spørsmål til eier

2. Når ble det elektriske anlegget installert eller sist gang totalt rehabilitert (årstall)? Med totalt rehabilitert menes fullstendig utskiftet anlegg fra inntakssikring og videre.

2008. Det opprinnelige el-arbeidet er fra byggeår, det foreligger ferdigattest på bygget som dokumenterer el-anlegg.

3. Er alle elektriske arbeider/anlegg i boligen utført av en registrert elektroinstallasjonsvirksomhet?

Ukjent. Kan ikke svare på om det ble utført arbeid via tidligere leietaker. Det er ikke blitt utført arbeid på el-anlegg under vårt eie.

4. Er det elektriske anlegget utført eller er det foretatt tilleggsarbeider på det elektriske anlegget etter 1.1.1999?

Ja

Eksisterer det samsvarserklæring?

Nei

Ja. Kontroll er datert 06.06.2010 og er utført av FIFO Elektro Data AS

Tilstandsrapport

5. Foreligger det kontrollrapport fra offentlig myndighet – Det Lokale Eltilsyn (DLE) eller eventuelt andre tilsvarende kontrollinstanser med avvik som ikke er utbedret eller kontrollen er over 5 år?

Nei

6. Forekommer det ofte at sikringene løses ut?

Nei

7. Har det vært brann, branntilløp eller varmgang (for eksempel termiske skader på deksler, kontaktpunkter eller lignende) i boligens elektriske anlegg?

Nei

Generelt om anlegget

8. Er det tegn til at det har vært termiske skader (tegn på varmgang) på kabler, brytere, downlights, stikkontakter og elektrisk utstyr? Sjekk samtidig tilstanden på elektrisk tilkobling av varmtvannsbereder, jamfør eget punkt under varmtvannstank

Nei

9. Er der synlig defekter på kabler eller er disse ikke tilstrekkelig festet?

Nei

Inntak og sikringsskap

10. Er det tegn på at kabelinnføringer og hull i inntak og sikringsskap ikke er tette, så langt dette er mulig å sjekke uten å fjerne kapslinger?

Nei

11. Finnes det kursfortegnelse, og er den i samsvar med antall sikringer?

Ja

12. Foreta en helhetsvurdering av det elektriske anlegget, dets alder, allmenne tilstand og fare for liv og helse. Bør det elektriske anlegget ha en utvidet el-kontroll?

Ja

Det foreligger ikke samsvarserklæringer/dokumentasjon for anlegget/deler av det innvendige elektriske anlegget i leiligheten.

Det anbefales derfor en utvidet el-kontroll. El-kontrollen kan påvise feil/mangler på anlegget takstingeniøren ikke kan ha funnet ved visuell besiktigelse.



Sikringsskap

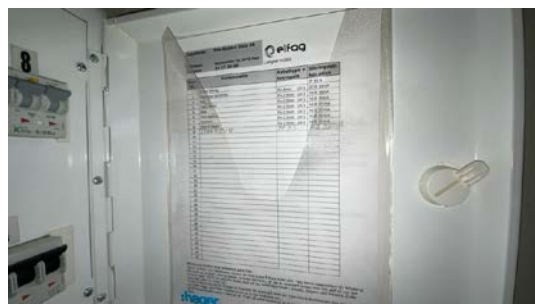

Kursoversikt



Sluttkontroll

Arealer, byggetegninger og brannceller

Standard gjeldende fra 01.01.2024

Arealmålinger og arealoppsett er basert på Norsk standard 3940:2023 Areal- og volum-beregninger av bygninger. Arealet gjelder for tidspunktet da boligen ble målt

Hva er måleverdig areal?

Arealet i rommet må ha minst 1,90 m fri høyde over gulvet og minst bredde på 0,60 m. Et loft med skråtak vil for eksempel bare få registrert målbart areal der høyden er minst 1,90 m og bredden minst 0,60 m. Rommet må ha dør eller luke og gangbart gulv.

Hva er bruksareal?

BRA = BRA-i + BRA-e + BRA-b

Bruksarealet for bygningen er bruttoarealet minus arealet som opptas av yttervegger.

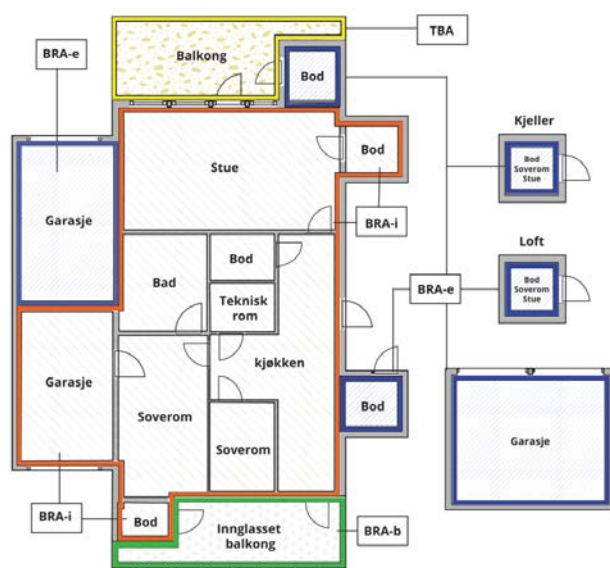

Carport og/eller garasje plass i felles garasjeanlegg er ikke måleverdig areal

Internt bruksareal (BRA-i)	Arealet innenfor boenheten(e)
Eksternt bruksareal (BRA-e)	Arealet av alle rom utenfor boenheten(e) og som tilhører denne, slik som for eksempel boder
Innglasset balkong mv (BRA-b)	Arealet av innglasset balkong, veranda eller altan når denne er tilknyttet boenheten(e)
Terrasse- og balkongareal (TBA)	Arealet av terrasser, åpne balkonger og åpen altan tilknyttet boenheten(e)

Gulvareal (GUA)

Er sum av BRA (bruksareal) og ALH (areal med lav takhøyde).

Areal med lav takhøyde (ALH) er ikke måleverdig areal, som skyldes skråtak og lav himlingshøyde.

GUA kan opplyses i markedsføring der det er aktuelt for den konkrete boligen og kun sammen med BRA-i, for eksempel der gulvflaten har en verdi og har funksjon ved møblering og bruk av rommene. Ikke innredet areal som kaldloft, måles og oppgis normalt ikke.

Arealet kan ikke alltid fastsettes nøyaktig

Areal kan være komplisert eller umulig å måle opp nøyaktig fordi det er vanskelig å fastslå tykkelsen på innervegger, skjevheter i og utforming av bygningskonstruksjoner som karnapp, buer og vinkler som ikke er rette, åpne rom over flere etasjer og så videre.

Eiendommens markedsverdi kan ikke baseres på en matematisk beregning basert på antall kvadratmeter opplyst i rapporten. Opplysninger om areal kan altså ikke alene benyttes for å beregne eiendommens verdi.

Den bygningssakkyndige kan avdekke eventuelle bruksendringer og avvik i branncelleinndeling

Den bygningssakkyndige ser på byggetegninger hvis de er tilgjengelige og dette er en del av oppdraget, og vurderer bruken av boligen opp mot tegningene. Hvis den bygningssakkyndige avdekker at en bolig ikke ser ut til å være delt opp i brannceller etter kravene i byggeteknisk forskrift på befaringstidspunktet, skal det opplyses om dette.

Reglene om bruksendring og brannceller kan være kompliserte. Søk videre faglige råd om rapporten ikke gir deg svar. Den bygningssakkyndige kan ikke vurdere og svare på alle spørsmål, og kan heller ikke vite om kommunen kan gi unntak for kravene som gjelder. [Vil du vite mer?](#)

Om brannceller

En branncelle er hele eller avgrensede deler av en bygning hvor en brann fritt kan utvikle seg uten at den kan spre seg til andre bygninger eller andre deler av bygningen i løpet av en fastsatt tid.

Om bruksendring

Bruksendring er å endre bruken av et rom fra en tillatt bruk til en annen. Dette kan kreve søknad og tillatelse, for eksempel hvis du endrer et rom fra bod til soverom eller arbeidsrom, eller hvis du endrer en bolig til to separate boliger.

Rom for varig opphold har krav til takhøyde, romstørrelse, rømningsvei og lysforhold som må være oppfylt. Du kan søke kommunen om unntak for kravene, men kan ikke regne med å få unntak for krav som går på helse og sikkerhet, for eksempel krav til rømningsvei.

Bruksendring som krever godkjenning, og som ikke er søkt bruksendret, er ulovlig. Kommunen kan etter plan- og bygningsloven kapittel 32 forfølge overtredelser. Kommunen kan pålegge deg å avslutte den ulovlige bruken, eventuelt å rette eller tilbakeføre rommet til godkjent bruk.

Arealer

Leilighet H0302

Etasje	Bruksareal BRA m ²			SUM	Terrasse- og balkongareal (TBA)	Ikke måleverdig areal (ALH)	Gulvareal (GUA)
	Internt bruksareal (BRA-i)	Eksternt bruksareal (BRA-e)	Innglasset balkong (BRA-b)				
3 etasje	55			55		15	70
Kjeller		5		5			5
SUM	55	5				15	75
SUM BRA	60						

Romfordeling

Etasje	Internt bruksareal (BRA-i)	Eksternt bruksareal (BRA-e)	Innglasset balkong (BRA-b)
3 etasje	Soverom, bod (ikke måleverdig), bad, stue, entré/kjøkken		
Kjeller		Bod	

Kommentar

Den bygningssakkyndige skal måle boligens bruksareal i samsvar med den til enhver tid gjeldende bransjestandarden for areal- og volumberegning av bygninger. NS 3940:2023.

Leilighetens areal er beregnet med 3D-laserskanner fra Leica som gir en nøyaktighet innenfor 2% som er kravet i forskrift til avhendingsloven. Bra-e er oppmålt med håndholdt lasermåler.

Rommene kan være måleverdige selv om bruken er i strid med byggtknisk forskrift.

Takhøyde målt på tilfeldig sted i stue: 2,42m

Bod i kjeller på 4,6 kvm. Bod er merket med: Bod 3 (H0302)

Lovlighet

Byggetegninger

Det foreligger godkjente og byggemeldte tegninger, men det er avvik fra disse.

Kommentar: Dagens planløsning avviker fra original arkitekttegning fra byggeår:
Gang er delvis innlemmet i soverom.

Takstingeniøren er ikke kjent med om det foreligger godkjente og byggemeldte tegninger som stemmer med dagens bruk.

Det er ikke innhentet eller fremlagt eventuelle søknader/ferdigattester på endringer.

Nyere håndverkstjenester

Er det ifølge eier utført håndverkstjenester på boligen siste 5 år?

Ja Nei

Kommentar: Leilighet (foruten bad og kjøkken) ble pusset opp ifm. Omgjøring fra utleieleiligheter til andelsleiligheter i 2024. Dette inkluderer pussing og oljing av gulv og maling av overflater. Dokumentasjon ikke fremlagt.



Befarings - og eiendomsopplysninger

Befaring

Dato	Til stede	Rolle
22.4.2026	Truls Herman Tofteng Robin Mork Kleppe	Takstingeniør Kunde

Matrikkeldata

Kommune	gnr.	bnr.	fnr.	snr.	Areal	Kilde	Eieforhold
301 OSLO	219	193		0	7680.6 m ²	BEREGNET AREAL (Ambita)	Ikke relevant

Adresse

Darres gate 40

Hjemmelshaver

Andelsobjekt

Boligselskap	Org.nr.	Leil. nr.	Forretningsfører	Eier av adkomstdokumenter
/MØLLA FYRHUS BORETTSLAG	932109573			Kleppe Robin Mork, Holter Tara Hassanali

Innskudd, pålydende mm

Andelsnummer
5

Kommentar

Det er ikke innhentet opplysninger fra forretningsfører for denne andelen. Viser til megler ved salg.

Kilder og vedlegg

Dokumenter

Beskrivelse	Dato	Kommentar	Status	Sider	Vedlagt
Egenerklæring	05.05.2026	Egenerklæringsskjema	Gjennomgått		Nei
Eier	21.04.2026	Informasjon om boligen. Tilgjengelig dokumentasjon. Svar på spørsmål om el-anlegget.	Gjennomgått		Ja

Revisjoner

Versjon	Ny versjon	Kommentar
1	05.05.2026	
2	06.05.2026	

For gyldighet på rapporten se forside

Forutsetninger

Tilstandsrapportens avgrensninger

STRUKTUR OG REFERANSENIVA

- Rapporten baserer seg på krav i forskrift til avhendingslova (tryggere bolighandel). Rapportens struktur, metode og begrepsbruk følger i hovedsak Norsk Standard NS 3600:2018 (teknisk tilstandsanalyse ved omsetning av bolig), samt Takstbransjens retningslinjer for arealmåling når det gjelder fordeling mellom P-areal og S-areal.
- Bygningssakkyndig er ikke ansvarlig for tilbakeholdt eller uriktig informasjon, som har betydning for tilstandsvurderingen. Rapporten beskriver avvik, det vil si en tilstand som er dårligere enn referansenivået. Rapporten vil normalt ikke fremheve positive sider ved boligen ut over det som fremgår av tilstandsgradene.
- For anbefalte tiltak ved TG2 og TG3 må du vurdere om tiltakene er nødvendige og lønnsomme. Hva det vil koste å utbedre rom eller bygningsdeler vil avhenge av registrerte avvik og tiltak som kommer frem i rapporten. Anslaget er gitt på generelt grunnlag basert på prisintervaller. Anslaget må ikke forveksles med en konkret vurdering og tilbud fra en entreprenør eller håndverker. Utbedringskostnadene vil også avhenge av personlige preferanser og markedspris på materialer og tjenesteyter.
- Vurdering mot byggeregler
Den bygningssakkyndige vil vurdere boligen mot hvordan det var vanlig å bygge og regler som gjaldt på søknadstidspunktet. Noen rom og bygningsdeler slik som bad og vaskerom, og forhold som gjelder sikkerhet mot brann, rekkverk og trapper osv., vil den bygningssakkyndige vurdere mot dagens regelverk. Etter dagens regelverk vil disse kunne få en tilstandsgrad 2 eller 3 uten at det nødvendigvis er krav om at avviket må utbedres.

PRESISERINGER

Tilstandsrapporten gjelder hovedbygget. Tilleggsbygninger, som for eksempel garasje, gis kun en enkel beskrivelse.

Avvik er vurdert ut fra tekniske forskrifter på godkjenningstidspunktet for bygget. Noen bygningsdeler er vurdert etter gjeldende teknisk forskrift på befaringstidspunktet. Dette gjelder blant annet:

- våtrom (bad, vaskerom) og andre fuktutsatte rom
- forhold knyttet til brann, rømming, sikkerhet, for eksempel rekkverkshøyder/åpninger, ulovlige bruksendringer, brannceller osv.

- For skjulte konstruksjoner, som vann og avløp uten dokumentasjon, er kvalitet og alder vurdert.
- Fastmonterte installasjoner, for eksempel innfelt belysning og høyttalere, skal ikke demonteres for å sjekke dampspærren bak. Dette er av hensyn til bygningssakkyndiges kompetanse og risikoen for skade.
- Kontroll av fukt i konstruksjonen ved hulltaking i bad og vaskerom (våtrom), rom under terreng (kjelleretasje, underetasje og sokkeletasje) eller andre bygningsdeler, skal skje etter eiers aksept. Hulltaking av våtrom og rom under terreng kan i visse tilfeller unnlates (ref. forskrift til avhendingslova).
- Kontroll av romfunksjoner for P-ROM blir bare utført når det ikke

foreligger godkjente og byggemeldte tegninger, eller når tegninger ikke stemmer med dagens bruk.

- Bygningssakkyndig gir en forenklet vurdering av branntekniske forhold og elektriske installasjoner i boligen hvis det er mer enn fem år siden siste el-tilsyn. Ved behov for grundigere undersøkelser, kan bygningssakkyndig anbefale boligkjøper ta kontakt med offentlige myndigheter eller en kvalifisert elektrofaglig fagperson.

TILLEGGSSUNDERSØKELSER

Etter avtale med eier kan tilstandsanalysen utvides til også å omfatte tilleggsundersøkelser utover minimumskravet i forskriften.

BEFARINGEN

Rapporten gir en vurdering av byggverk og bygningsdeler som bygningssakkyndig har observert, og som fremkommer av forskrift til avhendingslova. Rapporten er likevel ingen garanti for at det ikke kan finnes skjulte feil, skader og mangler. NS 3600:2018 (teknisk tilstandsanalyse ved omsetning av bolig) har undersøkelsesnivå 1 til 3, hvor nivå 1 er det laveste og basert på visuell observasjon. Rapporten er basert på undersøkelsesnivå 1, med noen få unntak: våtrom og rom under terreng.

I praksis betyr dette at:

- befaringen skal begrenses til kun visuelle observasjoner på tilgjengelige flater uten fysiske inngrep (f.eks. riving).
- flater som er skjult av snø eller på annen måte ikke er tilgjengelig eller skjult, blir ikke kontrollert.
- det blir ikke utført funksjonsprøving av bygningsdeler, som isolasjon, piper, ventilasjon, elektrisk anlegg, osv.
- det gis ikke en vurdering av boligens tilbehør, hvite- og brunevarer og annet inventar. Dette gjelder også integrert tilbehør.
- inspisering av yttertak er basert på det som er synlig, normalt på innsiden fra loftet og utvendig fra stige/bakkenivå. I en del situasjoner er det ikke sikkerhetsmessig forsvarlig å undersøke taket fra utsiden, og da vil vurderingen være basert på alder og materialer.).
- stikkprøvetakninger er tilfeldig valgt og kan innebære kontroll under overflaten med spiss redskap eller lignende.

UTTRYKK OG DEFINISJONER

- Referansenivå: kravet til bygningsdelen eller rommet på byggetidspunktet.
- Tilstand: byggverkets eller bygningsdelens tekniske, funksjonelle eller estetiske status på et gitt tidspunkt.
- Symptom: forhold som gir indikasjon på hvilken tilstand et byggverk eller en bygningsdel befinner seg i. Benyttes ved beskrivelse av avvik og alder.
- Skadegjørere: i hovedsak råte, sopp og skadedyr.
- Fuktsøk: overflatesøk med egnet søkeutstyr som fuktindikator eller visuelle observasjoner.

Forutsetninger

- Fuktmåling: måling av fuktinnhold i materiale eller i bakenforliggende konstruksjon ved bruk av egnet målestyr, blant annet hammerelektrode og pigger.
- Hulltaking: boring av hull for inspeksjon og fuktmåling i risikoutsatte konstruksjoner, primært i tilstøtende vegger til bad, utforede kjellervegger og eventuelt i oppforede kjellergulv.
- Normal slitasje: forventet slitasje av materiale i overflaten som er basert på enkle visuelle observasjoner. Kan vurderes sammen med bygningsdelens alder.
- Forventet gjenværende brukstid: anslått tid et byggverk eller en del av et byggverk vil kunne tjene sitt formål (NS 3600:2018, termer og definisjoner punkt 3.9).

AREALBEREGNING FOR BOENHETER

- Areal fastsettes etter Forskrift til avhendingsloven og Norsk Standard 3940 Areal- og volum-beregninger av bygninger fra 2023.
- Areal oppgis i hele kvadratmeter i rapporten, og gjelder for det tidspunkt oppmålingen fant sted.
- Bruksareal (BRA) er det måleverdige arealet som er innenfor omsluttete vegger målt i gulvhøyde (bruttoareal minus arealet som opptas av yttervegger). I tillegg til gulvhøyde gjelder regler om fri bredde for at arealet skal være måleverdig, med betydning for BRA av for eksempel loft med skråtak. BRA består av internt bruksareal (BRA-i), eksternt bruksareal (BRA-e) og innglasset balkong mv (BRA-b). Terrasse- og balkongareal (TBA) opplyses der tilstandsrapporten skal benyttes i boligomsetningen og der det er aktuelt. I tillegg kan gulvareal (GUA) og areal med lav takhøyde (ALH) opplyses sammen med BRA der det er aktuelt og en del av oppdraget. Rom skal ha atkomst og gangbart gulv for å kunne regnes som BRA/måleverdig areal.
- Arealet måles og oppgis dersom arealet oppfyller krav til måleverdighet, slik som at arealet må ha minst en bredde på 0,6m og minst en høyde på 1,9 m osv. Et rom kan være i strid med teknisk forskrift og mangle godkjenning hos kommunen for den aktuelle bruken, uten at dette får betydning for om arealet måles og oppgis i tilstandsrapporten. Når arealet måles tas det ikke hensyn til om arealet er lovlig oppført eller om bruken er lovlig, bruksendringer, lysforhold eller andre sikkerhetsmangler.
- Eiendommens markedsverdi kan ikke baseres på en rent matematisk beregning i forhold til antall kvadratmeter opplyst i rapporten. Opplysninger om areal kan altså ikke alene benyttes for beregning av eiendommens verdi.
- Rom som ligger utenfor boenheden, men som eier har påvist og/eller opplyst at tilhører boenheden, er oppmålt og inkludert i BRA-e. Det er ikke fremvist dokumentasjon på at rommet tilhører boenheden, med mindre dette er angitt særskilt. Rom utenfor boenheden kan omdisponeres av borettslaget/sameiet og dette kan påvirke boligens BRA. Vær oppmerksom på at NS 3940:2023 og eierseksjonsloven har ulik definisjon av fellesareal. Ved arealmåling gjelder NS 3940:2023 som definerer fellesareal slik: "Delen av bygning som brukes av to eller flere bruksenheter eller til bygningens forvaltning, drift eller vedlikehold.
- Se øvrig informasjon om areal i rapporten, Norsk Standard 3940 (2012 og 2023) og veiledningen til disse.

Verdi, takstingeniøren og takstforetaket behandler personopplysninger som takstingeniøren trenger for å kunne utarbeide rapporten. Personvernerklæring med informasjon om bruk av personopplysninger og dine rettigheter finner du her [Personvernerklæring - iVerdi](#)

I henhold til krav i forskriften (Tryggere bolighandel) er det ikke utført sjablongmessig anslag for avvik som er gitt TG 2. Det er kun gitt anslag ved avvik som er gitt TG3.

PERSONVERN

Slutrapport for

Darres Gate 40

Befaringsnummer: 26-0846

Utbedringsnummer:

Dato for utbedring: 04.05.2026



Oppdragsgiver informasjon

Oppdragsgiver navn	Robin Mork Kleppe
Telefon	96629601
E-post	robin.mork.kleppe@gmail.com

Oppdragsgiver kontakt informasjon

Kontaktperson	Robin Mork Kleppe
Telefon	96629601
E-post	robin.mork.kleppe@gmail.com

Skadested informasjon

Navn	Robin Mork Kleppe
Gatenavn og nummer	Darres Gate 40
Postnummer og poststed	0175 Oslo
E-post	robin.mork.kleppe@gmail.com
Telefon	96629601

Generell informasjon om saken

Alder på bolig	1912
Alder på bad	2008
Dato for befaring	29.04.2026
Ansvarlig tekniker	Ove Bernhardsen

Bakgrunn

Skadebeskrivelse



Rift i PVC membran

Hva har skjedd

Ifb med salg av leilighet har takstmann oppdaget en rift i membran ved sluk

Utbedring

Beskrivelse av utbedring

M-TETT engasjerte membranleggeren Lagaard for å vurdere skaden. Deres vurdering var at det forelå hull i membranen/tettesjiktet, ikke kun en utvendig rift. Skaden ble utbedret med flytende PVC. Etter deres faglige vurdering er utført tetting tilstrekkelig. M-TETT kan ikke gi ytterligere garanti utover dette.

Konklusjon

Vi anser reparasjonen som vellykket ihht Alt 1

Bilder av randsone





Med vennlig hilsen
M-TETT AS
Ove Bernhardsen
Faglig leder
98221317
www.m-tett.no

EGENERKLÆRINGSSKJEMA

Til orientering vil dette skjema være en del av salgsoppgaven

Meglerfirma	
Notar Oslo Sentrum	
Oppdragsnr.	
17-0036/26	
Selger 1 navn	Selger 2 navn
Tara Hassanali Holter	Robin Mork Kleppe
Gateadresse	
Darres gate 40	
Poststed	Postnr
OSLO	0175
Er det dødsbo?	
<input checked="" type="checkbox"/> Nei <input type="checkbox"/> Ja	
Avdødes navn	
Er det salg ved fullmakt?	
<input checked="" type="checkbox"/> Nei <input type="checkbox"/> Ja	
Hjemmelshavers navn	
Har du kjennskap til eiendommen?	
<input type="checkbox"/> Nei <input checked="" type="checkbox"/> Ja	
Når kjøpte du boligen?	
År	2025
Hvor lenge har du eid boligen?	
Antall år	1
Antall måneder	5
Har du bodd i boligen siste 12 måneder?	
<input type="checkbox"/> Nei <input checked="" type="checkbox"/> Ja	
I hvilket forsikringsselskap har du tegnet villa/husforsikring?	
Forsikringsselskap	Gjensidige Forsikring ASA
Polise/avtalnr.	95369675

Spørsmål for alle typer eiendommer

Initialer selger: THH, RMK

1

Document reference: 17-0036/26

1 Kjenner du til om det er/har vært feil tilknyttet våtrommene, f.eks. sprekker, lekkasje, råte, lukt eller soppskader?

Nei Ja

Beskrivelse

Det ble avdekket en liten rift i membran ved sluk. Dette er utbedret av fagkyndig membranlegger. Sluttrapport foreligger.

2 Kjenner du til om det er utført arbeid på bad/våtrom?

Svar

Ja, av faglært og ufaglært/egeninnsats/dugnad

Beskrivelse

Utbedring av membran gjennom M-TETT (faglært) Utbedring av silikon på bad (egeninnsats)

Arbeid utført av

M-TETT AS

2.1 Ble tettesjikt/membran/sluk oppgradert/fornytt?

Nei Ja

Beskrivelse

M-TETT engasjerte membranlegger for å vurdere rift i sveisemembran ved sluk. Skaden ble utbedret med flere lag flytende PVC. Reperasjonen ble ansett som vellykket. Sluttrapport foreligger.

2.2 Er arbeidet byggemeldt?

Nei Ja

3 Kjenner du til om det er/har vært tilbakeslag av avløpsvann i sluk eller lignende?

Nei Ja

4 Kjenner du til feil eller om har vært utført arbeid/kontroll på vann/avløp?

Svar

Nei

5 Kjenner du til om det er/har vært problemer med drenering, fuktinnslag, øvrig fukt eller fuktmerker i underetasje/kjeller?

Nei Ja

6 Kjenner du til om det er/har vært utettheter i terrasse/garasje/tak/fasade?

Nei Ja

7 Kjenner du til om det er/har vært problemer med ildsted/skorstein/pipe f.eks. dårlig trekk, sprekker, pålegg, fyringsforbud eller lignende?

Nei Ja

8 Kjenner du til om det er/har vært f.eks. sprekker i mur, skjeve gulv eller lignende?

Nei Ja

Beskrivelse

Takstmann har gjennom oppmåling avdekket noe skjevheter i gulv, som forventet gitt bygningens alder. Ikke noe merkbart.

9 Kjenner du til om det er/har vært sopp/råteskader/insekter/skadedyr på eiendommen som rotter, mus, maur eller lignende?

Nei Ja

10 Kjenner du til om det er/har vært skjeggkre i boligen?

Nei Ja

11 Kjenner du til om det er/har vært utført arbeid på el-anlegget eller andre installasjoner (f.eks. oljetank, sentralfyr, ventilasjon)?

Svar

Nei

12 Kjenner du til om det er utført kontroll av el-anlegget og/eller andre installasjoner (f.eks. oljetank, sentralfyr, ventilasjon)?

Nei Ja

13 Har du ladeanlegg/ladeboks for elbil i dag?

Nei Ja

14 Kjenner du til om ufaglærte har utført arbeid som normalt bør utføres av faglærte, utover det som er nevnt tidligere (f.eks. drenering, murerarbeid, tømmerarbeid etc)?

Nei Ja

15 Er det nedgravd oljetank på eiendommen?

Nei Ja

16 Kjenner du til om det har vært utført arbeid på terrasse/garasje/tak/fasade?

Svar

Ja, kun av faglært

Beskrivelse

Trapp og verandaer ved inngangsparti er nylig oppgradert.

Arbeid utført av

X

17 Selges eiendommen med utleiedel, leilighet, hybel eller tilsvarende?

Nei Ja

18 Kjenner du til om det er innredet/bruksendret/bygget ut i kjeller eller loft eller andre deler av boligen?

Nei Ja

19 Kjenner du til forslag eller vedtatte reguleringsplaner, andre planer, nabovarsel eller offentlige vedtak som kan medføre endringer i bruken av eiendommen eller av dens omgivelser?

Nei Ja

20 Kjenner du til om det foreligger påbud/heftelser/krav/manglende tillatelser vedrørende eiendommen?

Nei Ja

21 Er det foretatt radonmåling?

Nei Ja

22 Kjenner du til manglende brukstillatelse eller ferdigattest?

Nei Ja

23 Kjenner du til om det foreligger skaderapporter/ tilstandsvurderinger eller utførte målinger?

Nei Ja

24 Er det andre forhold av betydning ved eiendommen som kan være relevant for kjøper å vite om (f.eks. rasfare, tinglyste forhold eller private avtaler)?

Nei Ja

Beskrivelse

Borettslaget har p.t. tre parkeringsplasser som disponeres ihht. venteliste. Styret er i dialog med tomenabo for avklaring av ytterligere to plasser. Dette er dog ikke avklart. Det er per 01.05.26 ingen på venteliste over plassen vi disponerer. Sameiet er i possess med å innhente pris på oppgradering av fellesområder. Dette dreier seg potensielt om blomsterkasser/hekk forann bygget, og fasadebelysning. Dette er ikke forventet å påvirke felleskostnader.

Spørsmål for bolig i sameie/borettslag/boligaksjeselskap:

25 Kjenner du til om sameiet/laget/selskapet er involvert i tvister av noe slag?

Nei Ja

26 Kjenner du til vedtak/forslag til vedtak om forhold vedr. eiendommen som kan medføre økte felleskostnader/økt fellesgjeld?

Nei Ja

27 Kjenner du til om det er/har vært sopp/råteskader/insekter/skadedyr i sameiet/laget/selskapet (fellesareal eller i andre boliger) som rotter, mus, maur eller lignende?

Nei Ja

28 Kjenner du til om det er/har vært skjeggkre i sameiet/laget/selskapet (fellesareal eller i andre boliger)?

Nei Ja

Beskrivelse

Det er observert sølvkre (ikke skjeggkre) i en annen enhet i sameiet. Selskapet Anticimex ble engasjert for bekjempelse.

Tilleggskommentar

Jeg bekrefter at opplysningene er gitt etter beste skjønn. Jeg er kjent med at dersom jeg har gitt ufullstendige, uriktige eller misvisende opplysninger om eiendommen, vil forsikringssselskapet kunne søke hel eller delvis regress for sine utbetalinger eller redusere sitt ansvar helt eller delvis, jfr. vilkår for boligselgerforsikring punkt 7.1 og forsikringsavtaleloven kapittel 4.

Jeg er orientert om mitt mulige ansvar som selger etter avhendingsloven, eventuelt etter kjøpsloven (aksjeboliger), og om forsikringsgiver sitt boligselgerforsikringstilbud.

Jeg er klar over at avtale om forsikring er bindende. Jeg er også klar over at premietilbudet først kan påberopes når boligen er solgt (budaksept). Premietilbudet som er gitt av megler er bindende for forsikringsgiver i 6 – seks – måneder fra oppdragsinngåelse med megler.

Etter dette vil premien og forsikringsvilkårene kunne justeres. Når premietilbudet ikke lenger er bindende for forsikringssselskapet må egenerklæringsskjemaet signeres på nytt og eventuelle endringer påføres. Det vil da være forsikringspremien og forsikringsvilkårene på ny signeringsdato som legges til grunn.

Det kan ikke tegnes boligselgerforsikring ved følgende salg:

- mellom ektefeller eller slektninger i rett oppstigende eller nedstigenede linje, søsken, eller
- mellom personer som bor eller har bodd på boligeiendommen og/eller
- når salget skjer som ledd i sikredes næringsvirksomhet/er en næringseiendom
- etter at boligeiendommen er lagt ut for salg.
- ved salg av helårs- og fritidsbolig er det krav til at det foreligger tilstandsrapport i henhold til Forskrift til avhendingslova (tryggere bolighandel).

Forsikringssselskapet kan ved skriftlig samtykke akseptere tegning av forsikring også i ovennevnte tilfeller.

Dersom forsikringssselskapet ikke har gitt skriftlig samtykke, kan erstatningen bortfalle.

Ved oppgjørsoppdrag trer forsikringen i kraft når kontrakten er signert av begge parter, begrenset til siste 12 måneder før overtakelse.

Forøvrig oppfordrer selger potensielle kjøpere til å undersøke eiendommen grundig, jf avhendingsloven § 3-10 og kjøpsloven § 20 (aksjeboliger).

Gyldig forsikring forutsetter at det for helårs- og fritidsbolig foreligger tilstandsrapport som er i henhold til Forskrift til avhendingslova (tryggere bolighandel).

Jeg ønsker boligselgerforsikring, og bekrefter å ha mottatt og lest forsikringsvilkårene og informasjonsbrosjyre til selger i forbindelse med kjøp av boligselgerforsikring. Forsikringen trer i kraft på det tidspunkt det foreligger en budaksept mellom partene, begrenset til tolv måneder før overtagelse. Ved oppgjørsoppdrag trer forsikringen i kraft når kontrakten er signert av begge parter, begrenset til siste 12 måneder før overtakelse. Jeg bekrefter med dette at eiendommen ikke er en næringseiendom, at den ikke selges som ledd i næringsvirksomhet eller mellom ektefeller eller slektninger i rett oppstigende eller nedstigende linje, søsken, eller mellom personer som bor eller har bodd på boligeiendommen. Gyldig forsikring forutsetter at det for helårs- og fritidsbolig foreligger tilstandsrapport som er i henhold til Forskrift til avhendingslova (tryggere bolighandel). Forsikringen er ugyldig dersom den tegnes i strid med forsikringsvilkårene. Jeg er innforstått med at eiendomsmeglere ikke har fullmakt til å gjøre unntak fra ovennevnte begrensninger. Jeg er oppmerksom på at 8% av total forsikringspremie er honorar til Söderberg & Partners.

Jeg ønsker ikke boligselgerforsikring, men megler har tilbudt meg å kjøpe slik forsikring.

Jeg kan ikke kjøpe boligselgerforsikring ihht vilkår.

NAME OF SIGNER	IDENTIFIER	TIME	ELECTRONIC ID
Tara Hassanali Holter	64664dfadc0cebdb74a4 d98d8607a62b79d52f74	05.05.2026 18:57:28 UTC	Signer authenticated by One time code

NAME OF SIGNER	IDENTIFIER	TIME	ELECTRONIC ID
Robin Mork Kleppe	ea40b21ef5bc2c016ac5c dbb48835b17ce26f6c2	05.05.2026 18:49:49 UTC	Signer authenticated by One time code

Document reference: 17-0036/26

- This is a PDF document digitally signed by IN Groupe's E-Signing service.
- The document's integrity is protected by signing and sealing the contents with a certificate issued to IN Groupe by a third party. Validating the signature confirms that the contents have not been modified since the time of signing.
- For more information about document formats, see <https://doc.ingroupe.com/developer>

Boligopplysninger:

Saksbehandler: Solveig Sjøstad

Dato utkjørt: 04.05.26 Side 1 av 2

Mølla Fyrhus Borettslag	Vår ref.: 283/5	Fødselsdato eier: 25.07.2000
Darres gate 40	Type: BORETTSLAG IKKE TILKNYTTET	Fødselsdato medeier: 05.03.1997
0175 OSLO	Eiere: Robin Mork Kleppe, Tara Hassanali Holter	
Organisasjonsnr: 932 109 573	Andelsnr: 5	

1: Felleskostnader**Tot. innev. måned:** 4 850

Boligselskap er ikke tilknyttet sikringsordning

Felleskostnader:	Driftskostnader	2 684
	Renter total fellesgjeld	11 065
	Red. renter IN	-11 065
Måler:	Oppvarming og varmtvann: Enhet: 283/0 (2832 - 5)	1 164
	Vann og avløp: Enhet: 283/0 (2831 - 5)	1 002

3: Fellesgjeld

Ajourf. Andel f.gj. (lån):	0	Gjeld siste årsoppg.:	2 750 000
Klient ajourf. lån:	23 450 000	Klient gj. s. årsoppg.:	23 450 000

Spesifikasjon av lån:

Lånenummer: 22808196291, SpareBank 1 Ringerike Hadeland

Annuitetslån, 4 terminer per år.

Rentesats per 04.05.2026: 4.84% pa.

Antall terminer til innfrielse: 195

Saldo per 04.05.2026: 20 700 000

Andel av saldo: 0

Første termin: 30.03.2025Neste avdrag: 30.03.2044 (siste termin 30.12.2074)

Opprinnelig innfrielse lån (IN): 2 750 000

Nedkvittert saldo innfrielse per d.d. (IN): 2 750 000

Borettslaget har ordning med individuell nedbetaling av fellesgjeld, og den enkelte andelseier betjener direkte sin valgte andel i fellesgjeld på IN-lån via sine felleskostnader. Ringbo justerer den delen av felleskostnader som går til betjening av IN-lån kvartalsvis i forhold til rente på lån. Videre avregnes innbetalte felleskostnader mot faktiske lånekostnader 2 ganger årlig, og andelseier krediteres tilgodehavende eller faktureres utestående basert på denne avregningen. Avregninger knyttet til borettslagets IN-lån følger eier av leiligheten på avregningstidspunktet. Andelseier har anledning til å nedbetale på IN-lån i forbindelse med forfall på lånet. Långiver tar et gebyr på kr 1 000,- pr. innbetaling. Kontakt Ringbo BBL for mer informasjon om nedbetaling. Oppgitt fellesgjeld er beregnet med grunnlag i siste innbetaling/nedbetaling på lånet.

4: Særskilte opplysninger

Klausuler:

Styreleder: Sigurd Blankholm Heggemsnes

Adresse: Darres gate 40

Postnr/-sted: 0175 OSLO

Telefon: Mob.: 99361166

E-post: sigurd.heggemsnes@gmail.com

5: Restanse felleskostnader pr. 04.05.2026

Utestående saldo:	0		
Felleskostnader:	0	Restanse:	0
Gebyr:	0	Forskudd:	0
Rente:	0	Overdekning:	0

6: Ligning - 2025

Annen formue:	29 926	Gjeld:	2 750 000	Andre inntekter:	1 684
		Utgifter:	144 121		

7: Pålydende

Pålydende:	5 000	Opprinnelig innskudd:	2 404 900
Andelsnr:	5	Partialobligasjonsnr:	

8: Bygning/eiendom

Byggeår: 2023

Gårds/bruksnr: 219/193

Boligopplysninger:

Saksbehandler: Solveig Sjøstad

Dato utkjørt: 04.05.26 Side 2 av 2

Mølla Fyrhus Borettslag	Vår ref.: 283/5	Fødselsdato eier: 25.07.2000
Darres gate 40	Type: BORETTSLAG IKKE TILKNYTTET	Fødselsdato medeier: 05.03.1997
0175 OSLO	Eiere: Robin Mork Kleppe, Tara Hassanali Holter	

Organisasjonsnr: 932 109 573

8: Bygning/eiendom

Bygningstype: Lavblokk

Feste/eiet tomt: Eiet Tomteareal: 7680.6

9: Forsikring

Forsikret i: Gjensidige Forsikring ASA Polisenr: 95369675

10: Fasiliteter og andre enhetsopplysninger

SSBnr: H0301

Etasje:	3	Oppvarmingstype:	Elektrisk
Heis:	Nei	BRA	58.2
Parkeringstype:	Uspesifisert parkering ()		
Systemlås:	Nei	Antall rom:	2
Husdyrhold:	Se husordensregler	Oppr. antall rom:	2
Livsløp standard:	Nei	Kategori:	Leilighet

Fasiliteter:

Areal er basert på opprinnelige registreringer. Senere innvendige og/eller utvendige ombygginger kan medføre at faktisk areal kan være forskjellig fra oppgitt areal. Ringbo BBL er ikke ansvarlig for slike forskjeller. Alle eiendomsmeglere har et selvstendig ansvar for å oppgi riktige arealer på bebyggelse, etter lov om eiendomsmegling §3-6. 6.ledd, og er dermed ansvarlig for selvstendig oppmåling.

Det er intern forkjøpsrett i borettslaget. Megler/selger avklarer dette direkte med styret.

INNKALLING

Ordinær generalforsamling i
Mølla Fyrhus Borettslag



Tid og sted

Tirsdag 24.03.2026 kl. 19:00
Akersbakken 12



HMS

Alle borettslag og sameier er lovforpliktet til å ivareta helse-, miljø- og sikkerhetslovgivningen (HMS), og skal som en del av dette ha et system for å registrere, systematisere og arkivere sitt arbeid. HMS-arbeidet skal blant annet hindre ulykker, brann og andre uønskede hendelser. Det er styret som har ansvaret for at dette følges opp.

Mer enn halvparten av boligselskapene som Ringbo er forvalter for har fått dette på plass ved hjelp av Ringbo-HMS. Dersom ditt boligselskap ikke har dette på plass, kan Ringbo hjelpe dere også. Ta kontakt med forsikringsrådgiver, Jonny Fjellstad jonny@ringbo.no eller på telefon 947 93 990.

VEDLIKEHOLDSPLAN

En vedlikeholdsplan starter med en byggeteknisk gjennomgang av bygningsmassen med oversikt over vedlikeholdsoppgaver med kostnadsoverslag, og en plan på når det bør utføres. Planen har et 10 års perspektiv og oppdateres årlig.

Vedlikeholdsplan er et godt verktøy for styret i boligselskapet for god planlegging av vedlikeholdsoppgaver over lang tid. I tillegg er planen viktig for styret med tanke på å sette de månedlige felleskostnadene på et riktig nivå. Dette blant annet knyttet til å sette av penger til større fremtidige vedlikeholdsoppgaver. Ta kontakt med faglig leder på teknisk avd. firmapost@ringbo.no eller på telefon 32 11 36 00 for nærmere informasjon og et uforpliktende tilbud.

Ringbo BBL – Hvervenmoveien 49, 3511 Hønefoss
Telefon 32 11 36 00 E-post: firmapost@ringbo.no

Mølla Fyrhus Borettslag innkaller til ordinær generalforsamling

TID OG STED

Tirsdag 24.03.2026 kl. 19:00
Akersbakken 12

1. KONSTITUERING

- 1.1 Valg av møteleder
- 1.2 Valg av sekretær
- 1.3 Valg av eier til å underskrive protokollen sammen med møteleder
- 1.4 Opplysning om antall møtende med stemmerett og antall fullmakter
- 1.5 Godkjenning av innkallingen
- 1.6 Godkjenning av sakslisten

2. ÅRSMELDING FRA STYRET

Årsmelding fra styret følger vedlagt og tas til orientering.

3. GODKJENNING AV ÅRSREGNSKAP

Årsregnskapet og revisjonsberetning for 2025 følger vedlagt. Årsregnskapet for 2025 anbefales godkjent.

4. BUDSJETT

Budsjett for 2026 fremkommer av resultatregnskapet. Budsjettet er vedtatt av styret og tas til orientering.

5. ANDRE SAKER

5.1 Forretningsfører / regnskap

Vi betaler i dag ca. 50 000 kr i året for forretningsfører og revisjon.

Fakturering av felleskostnader og renter kan håndteres via Hybel (der jeg jobber) for ca. 7 200 kr i året. I tillegg til dette må vi leie regnskapsfører (er ofte rimeligere enn forretningsfører for små sameier). Alternativt kan vi også sette opp API mot eget regnskapsprogram. For et lite sameie som vårt kan dette gi samme kvalitet på regnskapet, men til en betydelig lavere kostnad.

Forslag til vedtak: Jeg ønsker derfor å spille inn forslag om å vurdere å bytte forretningsføreravtalen, og eventuelt gå over til alternativ fakturering av løpende kostnader, og heller leie inn ekstern regnskapsfører til å håndtere bokføring og periodisering av inntekter (månedlig eller kvartalsvis).

Vi burde da se på alternative løsninger som fakturering gjennom Hybel eller eget regnskapssystem. Dette burde kunne spare oss en del kostnader for relativt enkel regnskapshåndtering.

Styrets innstilling: Styret takker for innspillet og den konkrete vurderingen av kostnader knyttet til forretningsføreravtalen.

Dagens avtale med forretningsfører inkluderer en rekke tjenester utover ren fakturering og regnskap, blant annet løpende rådgivning, tilgang til Ringbo-portalen for styrearbeid, samt skadedyrsforsikring. Styret vurderer at vi samlet sett får mye igjen for det vi betaler, og at en oppsplitting i flere enkelttjenester og leverandører kan medføre økt administrasjon og ikke nødvendigvis lavere total kostnad.

Styret er likevel opptatt av å forvalte borettslagets midler på best mulig måte, og foreslår derfor at vi innhenter sammenlignbare tilbud fra alternative leverandører for å sikre at vi har markedsmessige vilkår. Resultatet av denne kartleggingen legges frem for neste generalforsamling.

Forslag til vedtak: Styret gis fullmakt til å innhente alternative tilbud på forretningsførsel og regnskapstjenester, med mål om å legge frem en sammenligning for generalforsamlingen i 2027.

5.2 Årsresultat med fokus på a konto fakturering

Jeg ser av årsregnskapet at sameiet i 2025 hadde et årsresultat på i overkant av **170 000 kr**, samt en solid økning i disponible midler. Når man ser bort fra rentekostnader, indikerer dette at nivået på felleskostnader (inkludert akonto for vann, avløp og oppvarming) samlet sett er ganske mye høyere enn løpende kostnader.

Hvis jeg leser det riktig, så tilsier dette at det kan være rom for å justere felleskostnadene noe ned, samtidig som vi fortsatt beholder en forsvarlig buffer.

Forslag til vedtak: Vi burde derfor:

- Gjennomgå nivået på felleskostnader og akontobeløp basert på faktisk kostnadsnivå.
- Vurdere om felleskostnadene kan justeres ned fra og med neste budsjettperiode, uten å svekke forsvarlig drift og økonomisk buffer.
- Ha en plan på hva som skal gjøres med det som er innbetalt for mye. Om det skal refunderes til andelseiere, nedbetales på fellesgjeld eller annet.

Styrets innstilling:

Styret takker for en grundig gjennomgang av regnskapet og et godt begrunnet innspill. Det er positivt at andelseiere engasjerer seg i borettslagets økonomi.

Årsresultatet for 2025 på kr 172 099 og disponible midler på kr 256 169 må sees i sammenheng med at dette i praksis er borettslagets første fulle driftsår. Kostnadsnivået er fortsatt relativt ukjent, og budsjettet for 2026 er det første som er utarbeidet basert på et helt års erfaringstall. Styret mener det er klokt å være forsiktig med å justere ned felleskostnadene før vi har mer erfaring med det faktiske kostnadsnivået over tid.

Når det gjelder de disponible midlene, vurderer styret at en

buffer i størrelsesorden et halvt til ett helt driftsbudsjett (ekskl. kapitalkostnader) er fornuftig for et lite borettslag med åtte andeler, der enkelthendelser kan slå hardt ut. Med et driftsbudsjett på ca. kr 517 000 for 2026 ligger dagens buffer under dette nivået. Styret anbefaler derfor ikke tilbakebetaling til andelseierne, og gjør oppmerksom på at borettslagets IN-lån heller ikke gir mulighet for ekstraordinære innbetalinger fra borettslagets side.

Styret vil likevel gjennomgå a konto-satsene for vann/avløp og oppvarming som del av den ordinære budsjettprosessen, og justere disse dersom erfaringstallene tilsier det. Felleskostnadene kan også justeres i løpet av året dersom det viser seg hensiktsmessig.

Forslag til vedtak: Styret gis fullmakt til å justere felleskostnader og a konto-satser i tråd med faktisk kostnadsnivå, med mål om å holde en forsvarlig likviditetsbuffer tilsvarende minimum et halvt driftsbudsjett. Eventuelt overskudd avsettes til fremtidig vedlikehold.

6. STYREHONORAR

Forslag vedrørende godtgjørelse for styreperioden fremlegges på generalforsamling

7. VALG

7.1 Valg av styremedlem

7.2 Valg av varamedlemmer

Mølla Fyrhus Borettslag - Årsmelding 2025

Kort om borettslaget

Borettslaget har til formål å gi andelseierne bruksrett til egen bolig i lagets eiendom og å drive virksomhet som står i sammenheng med denne.

Mølla Fyrhus Borettslag ligger i Oslo kommune og har orgnr. 932109573.

Det er 8 andeler i borettslaget.

Styrets representanter

Styret har siden ordinær generalforsamling bestått av følgende personer

STYRELEDER, Sigurd Blankholm Heggemsnes

STYREMEDLEM, William Zimmer Sørsdahl

STYREMEDLEM, Knut Kværnan

VARAMEDLEM, Thomas Aasheim Lindberg

Forretningsførsel og revisjon

Forretningsfører er Ringbo BBL.

Revisor er Ernst & Young, Postboks 316, 3502 HØNEFOSS.

Forsikring

Bygningsforsikring

Selskapets eiendom er fullverdiforsikret (herunder også styreansvarsforsikring) i Gjensidige Forsikring AS. Polisenummer: 95369675

Når du har fått en skade, er det viktig at du tar kontakt med oss så fort som mulig. Meld inn skaden til Ringbo via portalen, e-post, eller på telefon 90 50 39 60.

På kveld og helger, ved akutt skade, meldes denne direkte til Gjensidige Forsikring på telefon 915 03100. Oppgi boligselskapets navn, og at dere er i Ringbos portefølje. På første virkedag meldes saken også til oss, pr portal, telefon eller e-post til firmapost@ringbo.no. Dette så vi kan koordinere saken med Gjensidige. Hvis beboer melder selv til Gjensidige, husk også å melde fra til styret. Kun styret har anledning til å melde sak i portal.

Skadedyrforsikring

For Boligselskaper med forsikring gjennom Ringbo inngår skadedyrbekjempelse. Beboere melder skadedyrangrep til styret. Styret melder videre til boligbyggelaget som setter i gang tiltak for inspeksjon og bekjempelse der dette er nødvendig.

Innboforsikring

Den enkelte boligeier må selv tegne forsikring for sitt innbo.

HMS

Forskriften om systematisk helse-, miljø og sikkerhetsarbeid gir bestemmelser om at den som er ansvarlig for virksomheten plikter å sørge for systematisk kontroll og oppfølging av krav.

For å oppfylle kravet må boligselskapet ha et internkontrollsystem for blant annet brannvern, fellesarealer og lekeplassutstyr hvor man utfører jevnlig vernerunder og

foretar egenkontroll.

Økonomi

Styret holder seg løpende oppdatert om selskapets økonomi. Inntekter og kostnader er i store trekk som forventet.

Det har ikke inntrådt forhold etter regnskapsårets slutt som påvirker resultat eller selskapets stilling. For øvrig vises til regnskap med noter.

Styrets arbeid i perioden

Styret ble valgt på årsmøtet i juli 2025 og har i løpet av perioden avholdt to styremøter.

Drift og leverandøravtaler

Styret har gjennomgått borettslagets avtaler og gjort flere grep for å redusere kostnadene. Det er inngått ny fiberavtale med GlobalConnect til 349 kr/mnd for 1000/1000-linje, som erstatter den tidligere avtalen med Telia. I tillegg er det gjort besparelser ved bytte av forsikring og strømavtale.

Det er inngått avtale om trappevask til 1000 kr eks mva per vask. Foreløpig avtale er hver andre uke.

Parkering

Styret har brukt betydelig tid på å avklare parkeringsforholdene på eiendommen. Det har vært dialog med både Dedekam (utbygger) og Ragde Eiendom. Styret har tilbakevist utbyggers påstand om at parkeringsplassene på fellesarealet kunne selges. Det er nå inngått avtale med Park Nordic om håndheving av tre av de fem parkeringsplassene på fellesarealet som deles med Mølleparken 2. Avtalen innebærer at Park Nordic kontrollerer plassene og kun tar gebyr ved feilparkering – uten kostnad for borettslaget. Disponering av de to øvrige plassene er fortsatt under avklaring. Plassene skal leies ut til beboere, se eget forslag for dette.

Teknisk drift

Styret har fått tilgang til teknisk rom. Det er avdekket behov for etterisolering av varmerør, reparasjon av lynavleder, samt tiltak knyttet til fukt i kjeller. Disse sakene følges opp videre i 2026.

Økonomi

Budsjettet for 2026 ble gjennomgått og godkjent i styremøte 31. oktober 2025.

Styrets planer for året

Styrets planer for 2026

Vedlikehold og oppgraderinger

Etterisolering av varmerør
Reparasjon av lynavleder i pipen
Utskiftning av søppelkasser for å unngå søppel fra uvedkommende. Vurdere hyppigere henting av papp.
Vurdere oppgradering av vinduer/dører i leiligheter
Vurdere tiltak mot fukt i kjeller, herunder installasjon av fuktmåler og termostat på ovn
Vurdere utskifting av låsanlegg

Uteområder og fellesarealer

Gjennomføre vårdugnad med fokus på fjerning av tagging og luking ved inngangspartiet
Vurdere tiltak for søppelhåndtering, herunder vask av søppelbøtter og eventuell lås

Energi og drift

Følge opp mulighetene for kostnadsbesparelser gjennom Hafslunds fjernvarmesystem samt norgespris.

Diverse

For at borettslaget skal kunne driftes på en god måte er vi avhengig av andelseiere som er villige til å ta på seg ansvaret og motivert til å avsette den nødvendige tiden det tar å sitte i styret. Vi skal ikke legge skjul på at det er en del arbeid forbundet med å være med i borettslagets styre, men det er også hyggelig og lærerikt.

Årsmeldingen er godkjent av styret 12.02.2026

Disponible midler

	Regnskap 2025	Regnskap 2024
A. Disponible midler pr. 01.01	84 070	-29 072 217
B. Endring i disponible midler		
Årets resultat (se resultatregnskap)	172 099	129 621
Opptak/avdrag langsiktig gjeld	0	23 450 000
Endringer i andre langsiktige poster	0	5 576 667
B. Årets endringer i disponible midler	172 099	29 156 288
C. Disponible midler pr. 31.12	256 169	84 070
Omløpsmidler	575 478	648 869
- Kortsiktig gjeld	319 309	564 799
Disponible midler	256 169	84 070

Resultatregnskap Mølla Fyrhus Borettslag

	Note	Regnskap 2025	Regnskap 2024	Budsjett 2025	Budsjett 2026
INNEKTER					
Innkrevde driftskostnader		282 396	133 206	282 384	282 384
Innkrevde renter lån		1 253 368	212 636	1 240 505	1 134 980
Andre inntekter	1	222 022	157 924	237 728	307 504
SUM INNEKTER		1 757 786	503 766	1 760 617	1 724 868
KOSTNADER					
Revisjonshonorar	2	5 020	0	5 000	5 000
Forretningsførerhonorar		45 499	21 876	45 500	48 000
Andre forvaltningstjenester		5 000	0	5 000	5 000
Vaktmestertjenester		0	0	40 000	20 000
Kontingent til Ringbo		0	0	2 400	0
Drift og vedlikehold eiendom	3	7 081	0	44 000	44 000
Avsetning langsiktig vedlikehold		0	0	24 000	24 000
TV/Internett		63 399	0	0	33 504
Forsikringer	4	54 913	18 037	40 000	36 000
Kommunale avgifter	5	86 336	66 690	170 000	181 000
Renhold		5 000	0	0	30 000
Strøm		3 971	10 074	135 000	10 000
Oppvarming		91 094	14 972	0	128 000
Andre driftskostnader	7	3 925	5 651	6 000	8 000
SUM KOSTNADER		371 239	137 300	516 900	572 504
DRIFTSRESULTAT		1 386 547	366 466	1 243 717	1 152 364
FINANSINNT. OG -KOSTNADER					
Renteinntekter		14 661	5 166	0	0
Utbytte		107	0	0	0
Rentekostnader		-1 229 215	-242 011	-1 240 505	-1 134 980
NETTO FINANSPOSTER		-1 214 448	-236 845	-1 240 505	-1 134 980
ÅRETS RESULTAT		172 099	129 621	3 212	17 384
DISPONERING					
Overført til/fra opptjent egenkapital		172 099	129 621	0	0
SUM DISPONERINGER		172 099	129 621	3 212	17 384

Balanse Mølla Fyrhus Borettslag

	Note	2025	2024
EIENDELER:			
ANLEGGSMIDLER			
Varige driftsmidler			
Bygninger	6	44 000 000	44 000 000
Finansielle anleggsmidler			
SUM ANLEGGSMIDLER		44 000 000	44 000 000
OMLØPSMIDLER			
Fordringer			
Restanser felleskostnader		-3 506	0
Andre fordringer	8	20 005	9 019
Bankinnskudd			
Driftskonto		193 981	287 082
Plasseringskonto		364 998	352 768
SUM OMLØPSMIDLER		575 478	648 869
SUM EIENDELER		44 575 478	44 648 869

Balanse Mølla Fyrhus Borettslag

	Note	2025	2024
EGENKAPITAL OG GJELD:			
EGENKAPITAL			
Innskutt egenkapital		40 000	40 000
Opptjent egenkapital	9	256 169	84 070
SUM EGENKAPITAL	9	296 169	124 070
GJELD			
Langsiktig gjeld			
Gjeld til kredittinstitusjon	10	23 450 000	23 450 000
Borettssinnskudd	11	20 510 000	20 510 000
Sum langsiktig gjeld		43 960 000	43 960 000
Kortsiktig gjeld			
Forskuddsbetalte felleskostnader		0	11 632
Leverandørgjeld		14 709	0
Påløpte ikke forfalte renter		6 219	237 011
Annen kortsiktig gjeld		298 381	316 156
Sum kortsiktig gjeld		319 309	564 799
SUM GJELD		44 279 309	44 524 799
SUM GJELD OG EGENKAPITAL		44 575 478	44 648 869
Pantstillelser		43 960 000	43 960 000

Sted: _____, dato: _____

Sigurd Blankholm Heggemsnes
STYRELEDER

Knut Kværnan
STYREMEDLEM

William Zimmer Sørdsahl
STYREMEDLEM

Note 0 - Regnskapsprinsipper

Årsregnskapet er utarbeidet i samsvar med regnskapsloven, forskrift om årsregnskap for borettslag, samt god regnskapsskikk.

Klassifisering og vurdering av balanseposter

Eiendeler bestemt til varig eie eller bruk er klassifisert som anleggsmidler. Andre eiendeler er klassifisert som omløpsmidler. Klassifisering av kortsiktig og langsiktig gjeld er basert på nedbetalingstid. Kortsiktig gjeld forutsettes innfridd i løpet av et år. Øvrig gjeld er langsiktig.

Anleggsmidler vurderes til anskaffelseskost, men nedskrives til virkelig verdi når verdifallet ikke ventes å være forbigående. Reversering av tidligere nedskrivninger foretas dersom grunnlag for opprinnelig nedskrivning ikke lenger er tilstede.

Langsiktig gjeld bokføres til nominelt mottatt beløp på etableringstidspunktet. Langsiktig gjeld oppskrives ikke til virkelig verdi som følge av renteendringer.

Omløpsmidler vurderes til laveste verdi av anskaffelsesverdi og virkelig verdi.

Kortsiktig gjeld balanseføres til nominelt mottatt beløp på etableringstidspunktet.

Eiendommer

Eiendommen er oppført til anskaffelsesverdi med tillegg for eventuelle påkostninger.

Aksjer og andeler

Aksjer og andeler klassifisert som anleggsmidler er vurdert til opprinnelig kostpris med mindre varig verdinedgang er konstatert.

Note 1 - Andre driftsinntekter

	2025	2024
3606 Andre inntekter	0	39 064
3610 Inndekning av kapitalkostnader (IN)	-6 966	0
3611 Vann og avløp	105 952	54 996
3612 Oppvarming og varmtvann	123 036	63 864
Sum	222 022	157 924

Note 2 - Revisjon

	2025	2024
6700 Revisjon	5 020	0
Sum	5 020	0

Revisjonshonoraret gjelder lovpålagt revisjon. Beløpet er inkludert merverdiavgift.

Note 3 - Drift og vedlikehold eiendom

	2025	2024
6611 Serviceavtaler	7 081	0
Sum	7 081	0

Note 4 - Forsikring

	2025	2024
7500 Forsikringspremie	54 913	18 037
Sum	54 913	18 037

Note 5 - Kommunale avgifter

	2025	2024
7760 Vann og avløp	16 501	33 253
7762 Renovasjon	69 835	33 436
Sum	86 336	66 690

Note 6 - Varige driftsmidler

	Bygg
Anskaffelseskost pr.01.01 :	44 000 000
Årets tilgang :	0
Årets avgang :	0
Anskaffelseskost pr.31.12:	44 000 000
Akkumulerte avskrivninger pr.31.12:	0
Akkumulerte nedskrivninger pr.31.12:	0
Bokført verdi pr.31.12:	44 000 000
Anskaffelsesår :	2023
Antatt levetid i år :	

Tomt og bygninger avskrives ikke. Bygninger holdes løpende vedlike og de anses ikke å være utsatt for verdiforringelse.

Andre varige investeringer aktiveres og avskrives over antatt levetid.

Note 7 - Andre driftskostnader

	2025	2024
6609 Andre driftskostnader	1 030	0
7770 Bankomkostninger	2 419	5 651
8190 Andre gebyrer	476	0
Sum	3 925	5 651

Note 8 - Andre fordringer

	2025	2024
1701 Periodisering forsikring/personal	20 005	9 019
Sum	20 005	9 019

Note 8 - Andre fordringer

Note 9 - Spesifikasjon egenkapital

	2025	2024
Egenkapital 01.01	124 070	-5 550
Årets resultat	172 099	129 621
Sum egenkapital 31.12	296 169	124 070

Note 10 - Gjeld til kredittinstitusjon

Kreditor:	SpareBank 1 Ringerike Hadeland IN-lån etablering 22808196291
Formål:	Annuitet
Lånenummer:	2024
Lånetype:	4.84 %
Opptaksår:	30.12.2074
Rentesats:	
Beregnet innfridd:	
Opprinnelig lånebeløp:	23 450 000
Lånesaldo 01.01:	23 450 000
Avdrag i perioden:	0
Lånesaldo 31.12:	23 450 000

Gjeld til kredittinstitusjon

	Ant. andeler	Andel gjeld 31.12	Sum fellesgjeld
Antall andeler, andel gjeld og sum av fellesgjeld lån 22808196291	2	3 700 000	7 400 000
	1	3 550 000	3 550 000
	1	3 200 000	3 200 000
	1	2 800 000	2 800 000
	1	2 750 000	2 750 000
	1	1 950 000	1 950 000
	1	1 800 000	1 800 000

Note 11 - Borettsinnskudd

Innskuddene er sikret med pant i eiendommen.

Resultat og balanse med noter for Mølla Fyrhus Borettslag.

Dokumentet er signert elektronisk av:

For Mølla Fyrhus Borettslag

Styreleder	Sigurd Blankholm Heggemsnes (sign.)	12.02.2026
Styremedlem	Knut Kværnan (sign.)	12.02.2026
Styremedlem	William Zimmer Sørsdahl (sign.)	12.02.2026

Til generalforsamlingen i Mølla Fyrhus Borettslag

UAVHENGIG REVISORS BERETNING

Konklusjon

Vi har revidert årsregnskapet for Mølla Fyrhus Borettslag som består av balanse per 31. desember 2025, resultatregnskap og oppstilling over endring av disponible midler for regnskapsåret avsluttet per denne datoen og noter til årsregnskapet, herunder et sammendrag av viktige regnskapsprinsipper.

Etter vår mening

- oppfyller årsregnskapet gjeldende lovkrav, og
- gir årsregnskapet et rettviseende bilde av borettslagets finansielle stilling per 31. desember 2025 og av dets resultater for regnskapsåret avsluttet per denne datoen i samsvar med regnskapslovens regler og god regnskapsskikk i Norge.

Grunnlag for konklusjon

Vi har gjennomført revisjonen i samsvar med International Standards on Auditing (ISA-ene). Våre oppgaver og plikter i henhold til disse standardene er beskrevet nedenfor under *Revisors oppgaver og plikter ved revisjonen av årsregnskapet*. Vi er uavhengige av borettslaget i samsvar med kravene i relevante lover og forskrifter i Norge og *International Code of Ethics for Professional Accountants* (inkludert internasjonale uavhengighetsstandarder) utstedt av International Ethics Standards Board for Accountants (IESBA-reglene), og vi har overholdt våre øvrige etiske forpliktelser i samsvar med disse kravene. Innhentet revisjonsbevis er etter vår vurdering tilstrekkelig og hensiktsmessig som grunnlag for vår konklusjon.

Andre forhold

Budsjettallene som fremkommer i årsregnskapet, er ikke revidert.

Ledelsens ansvar for årsregnskapet

Ledelsen (styret) er ansvarlig for å utarbeide årsregnskapet og for at det gir et rettviseende bilde i samsvar med regnskapslovens regler og god regnskapsskikk i Norge. Ledelsen er også ansvarlig for slik intern kontroll som den finner nødvendig for å kunne utarbeide et årsregnskap som ikke inneholder vesentlig feilinformasjon, verken som følge av misligheter eller utilsiktede feil.

Ved utarbeidelsen av årsregnskapet må ledelsen ta standpunkt til borettslagets evne til fortsatt drift og opplyse om forhold av betydning for fortsatt drift. Forutsetningen om fortsatt drift skal legges til grunn for årsregnskapet med mindre ledelsen enten har til hensikt å avvikle borettslaget eller virksomheten, eller ikke har noe annet realistisk alternativ.

Revisors oppgaver og plikter ved revisjonen av årsregnskapet

Vårt mål er å oppnå betryggende sikkerhet for at årsregnskapet som helhet ikke inneholder vesentlig feilinformasjon, verken som følge av misligheter eller utilsiktede feil, og å avgi en revisjonsberetning som inneholder vår konklusjon. Betryggende sikkerhet er en høy grad av sikkerhet, men ingen garanti for at en revisjon utført i samsvar med ISA-ene, alltid vil avdekke vesentlig feilinformasjon. Feilinformasjon kan oppstå som følge av misligheter eller utilsiktede feil. Feilinformasjon er å anse som vesentlig dersom den enkeltvis eller samlet med rimelighet kan forventes å påvirke de økonomiske beslutningene som brukerne foretar på grunnlag av årsregnskapet.

Som del av en revisjon i samsvar med ISA-ene, utøver vi profesjonelt skjønn og utviser profesjonell skepsis gjennom hele revisjonen. I tillegg:

- identifiserer og vurderer vi risikoen for vesentlig feilinformasjon i årsregnskapet, enten det skyldes misligheter eller utilsiktede feil. Vi utformer og gjennomfører revisjonshandlinger for å håndtere slike risikoer, og innhenter revisjonsbevis som er tilstrekkelig og hensiktsmessig som grunnlag for vår konklusjon. Risikoen for at vesentlig feilinformasjon som følge av misligheter ikke blir avdekket, er høyere enn for feilinformasjon som skyldes utilsiktede feil, siden misligheter kan innebære samarbeid, forfalskning, bevisste utelatelser, uriktige fremstillinger eller overstyring av intern kontroll.
- opparbeider vi oss en forståelse av den interne kontrollen som er relevant for revisjonen, for å utforme revisjonshandlinger som er hensiktsmessige etter omstendighetene, men ikke for å gi uttrykk for en mening om effektiviteten av borettslagets interne kontroll.
- evaluerer vi om de anvendte regnskapsprinsippene er hensiktsmessige og om regnskapsestimatene og tilhørende noteopplysninger utarbeidet av ledelsen er rimelige.
- konkluderer vi på om ledelsens bruk av fortsatt drift-forutsetningen er hensiktsmessig, og, basert på innhentede revisjonsbevis, hvorvidt det foreligger vesentlig usikkerhet knyttet til hendelser eller forhold som kan skape betydelig tvil om borettslagets evne til fortsatt drift. Dersom vi konkluderer med at det eksisterer vesentlig usikkerhet, kreves det at vi i revisjonsberetningen henleder oppmerksomheten på tilleggsopplysningene i årsregnskapet, eller, dersom slike tilleggsopplysninger ikke er tilstrekkelige, at vi modifierer vår konklusjon. Våre konklusjoner er basert på revisjonsbevis innhentet frem til datoen for revisjonsberetningen. Etterfølgende hendelser eller forhold kan imidlertid medføre at borettslaget ikke kan fortsette driften.
- evaluerer vi den samlede presentasjonen, strukturen og innholdet i årsregnskapet, inkludert tilleggsopplysningene, og hvorvidt årsregnskapet gir uttrykk for de underliggende transaksjonene og hendelsene på en måte som gir et rettviseende bilde.

Vi kommuniserer med styret blant annet om det planlagte innholdet i og tidspunktet for revisjonsarbeidet og eventuelle vesentlige funn i revisjonen, herunder vesentlige svakheter i intern kontroll som vi avdekker gjennom revisjonen.

Hønefoss, 13. februar 2026
ERNST & YOUNG AS

Revisjonsberetningen er signert elektronisk

Camilla Temte
statsautorisert revisor

PENNEO

Signaturene i dette dokumentet er juridisk bindende. Dokument signert med "Penneo™ - sikker digital signatur". De signerende parter sin identitet er registrert, og er listet nedenfor.

"Med min signatur bekrefter jeg alle datoer og innholdet i dette dokument."

Camilla Klæstad Temte

Statsautorisert revisor

På vegne av: Ernst & Young AS

Serienummer: bankid.no no_bankid:9578-5997-4-608610

IP: 147.161.xxx.xxx

2026-02-13 17:18:25 UTC



Dette dokumentet er signert digitalt via [Penneo.com](https://penneo.com). De signerte dataene er validert ved hjelp av den matematiske hashverdien av det originale dokumentet. All kryptografisk bevisføring er innebygd i denne PDF-en for fremtidig validering.

Dette dokumentet er forseglet med et kvalifisert elektronisk segl. For mer informasjon om Penneos kvalifiserte tillitsjenester, se <https://eutl.penneo.com>.

Slik kan du bekrefte at dokumentet er originalt

Når du åpner dokumentet i Adobe Reader, kan du se at det er sertifisert av **Penneo A/S**. Dette beviser at innholdet i dokumentet ikke har blitt endret siden tidspunktet for signeringen. Bevis for de individuelle signatørenes digitale signaturer er vedlagt dokumentet.

Du kan bekrefte de kryptografiske bevisene ved hjelp av Penneos validator, <https://penneo.com/validator>, eller andre valideringsverktøy for digitale signaturer.

FULLMAKT

Generalforsamling i Mølla Fyrhus Borettslag, Tirsdag 24.03.2026.

- Eier kan møte med fullmektig.
- En fullmakt kan trekkes tilbake når som helst.

Eier av leil nr. / seksjon nr. / andel nr. _____ gir herved fullmakt til

Fullmektigens navn: _____

Sted / Dato: _____ / _____

Navn eier (i blokkbokstaver): _____

Signatur eier: _____

Protokoll

Fra ordinær generalforsamling i Mølla Fyrhus Borettslag tirsdag 24.03.2026 kl. 19:00 - Akersbakken 12.

1. KONSTITUERING

1.1 Valg av møteleder

Vedtak:

Som møteleder ble Sigurd Heggemsnes valgt.

1.2 Valg av sekretær

Vedtak:

Som sekretær ble Stian Moen valgt.

1.3 Valg av eier til å underskrive protokollen sammen med møteleder

Vedtak:

Tara Hassanali Holter signerer protokollen sammen med møteleder.

1.4 Opplysning om antall møtende med stemmerett og antall fullmakter

Vedtak:

Antall fremmøtte: 5

Antall fullmakter: 0

Totalt antall stemmer: 5

1.5 Godkjenning av innkallingen

Vedtak:

Innkallingen ble godkjent.

1.6 Godkjenning av sakslisten

Vedtak:

Sakslisten ble godkjent.

2. ÅRSMELDING FRA STYRET

Årsmelding fra styret følger vedlagt og tas til orientering.

Vedtak:

Årsmeldingen ble tatt til orientering.

3. GODKJENNING AV ÅRSREGNSKAP

Årsregnskapet og revisjonsberetning for 2025 følger vedlagt. Årsregnskapet for 2025 anbefales godkjent.

Vedtak:

Framlagte regnskap med styrets forslag til disponering av årets resultat ble godkjent.

4. BUDSJETT

Budsjett for 2026 fremkommer av resultatregnskapet. Budsjettet er vedtatt av styret og tas til orientering.

Vedtak:

Budsjettet ble tatt til orientering.

5. ANDRE SAKER

5.1 Forretningsfører / regnskap

Vi betaler i dag ca. 50 000 kr i året for forretningsfører og revisjon.

Fakturering av felleskostnader og renter kan håndteres via Hybel (der jeg jobber) for ca. 7 200 kr i året. I tillegg til dette må vi leie regnskapsfører (er ofte rimeligere enn forretningsfører for små sameier). Alternativt kan vi også sette opp API mot eget regnskapsprogram. For et lite sameie som vårt kan dette gi samme kvalitet på regnskapet, men til en betydelig lavere kostnad.

Vedtak:

Styret gis fullmakt til å innhente alternative tilbud på forretningsførsel og regnskapstjenester, med mål om å legge frem en sammenligning for generalforsamlingen i 2027.

5.2 Årsresultat med fokus på a konto fakturering

Jeg ser av årsregnskapet at sameiet i 2025 hadde et årsresultat på i overkant av **170 000 kr**, samt en solid økning i disponible midler. Når man ser bort fra rentekostnader, indikerer dette at nivået på felleskostnader (inkludert akonto for vann, avløp og oppvarming) samlet sett er ganske mye høyere enn løpende kostnader.

Hvis jeg leser det riktig, så tilsier dette at det kan være rom for å justere felleskostnadene noe ned, samtidig som vi fortsatt beholder en forsvarlig buffer.

Vedtak:

Styret gis fullmakt til å justere felleskostnader og a konto-satser i tråd med faktisk kostnadsnivå, med mål om å holde en forsvarlig likviditetsbuffer tilsvarende minimum et halvt driftsbudsjett. Eventuelt overskudd avsettes til fremtidig vedlikehold.

6. STYREHONORAR

Forslag vedrørende godtgjørelse for styreperioden fremlegges på generalforsamling

Vedtak:

Det ble vedtatt styrehonorar på totalt kr 16 000,- til intern fordeling for foregående styreperiode. Fordeles med kr 8 000,- til styreleder og kr 4 000,- til hver av styremedlemmene.

7. VALG

7.1 Valg av styremedlem

Styremedlem William Zimmer Sørzdahl er på valg.

Vedtak:

Som styremedlem for en periode på 2 år ble William Zimmer Sørzdahl valgt.

7.2 Valg av varamedlemmer

Varamedlem Thomas Aasheim Lindberg er på valg

Vedtak:

Som varamedlem for en periode på 1 år ble Thomas Aasheim Lindberg valgt.

Protokoll for Mølla Fyrhus Borettslag

Dokumentet er signert elektronisk av:

Møteleder	Sigurd Blankholm Heggemsnes (sign.)	31.03.2026
Sekretær	Stian Blach Moen (sign.)	24.03.2026
Protokollvitne	Tara Hassanali Holter (sign.)	25.03.2026

VEDTEKTER FOR MØLLA FYRHUS BORETTSLAG

Vedtatt ved stiftelsen

1. Innledende bestemmelser

1-1 Formål

Mølla Fyrhus borettslag er et samvirkeforetak som har til formål å gi andelseierne bruksrett til egen bolig i lagets eiendom (boret) og å drive virksomhet som står i sammenheng med denne.

1-2 Forretningskontor, forretningsførsel og tilknytningsforhold

Borettslaget ligger i Oslo kommune og har forretningskontor i Ringerike kommune.

Borettslaget utgjør seksjonene 2 til 9 i kombinasjonssameiet som utgjør hele Eiendommen.

1-3 Kommunikasjonskanaler

(1) Styret avgjør hvordan meldinger og informasjon gis til andelseierne. Meldinger og informasjon skal gis på en sikker og hensiktsmessig måte.

(2) Der borettslagsloven, vedtektene eller trivselsreglene krever at meldingen eller informasjonen skal gis skriftlig, kan styret og andelseier bruke skriftlig elektronisk kommunikasjon. Andelseier kan reservere seg mot å ta imot meldinger elektronisk. Om andelseier skal sende meldinger elektronisk, må vedkommende bruke den adressen/kanalen som styret har fastsatt at skal brukes til dette formålet, for eksempel epost, melding via telefonapplikasjon eller nettportal.

2. Andeler og andelseiere

2-1 Andeler og andelseiere

(1) Andelene skal være på kroner 5 000,-.

(2) Bare fysiske personer (enkelpersoner) kan være andelseiere i borettslaget. Ingen fysiske personer kan eie mer enn en andel.

(3) Uansett kan staten, en fylkeskommune eller en kommune til sammen eie inntil ti prosent av andelene i borettslaget i samsvar med borettslagslovens § 4-2 (1). Det samme gjelder selskap som har til formål å skaffe boliger og som blir ledet og kontrollert av stat, fylkeskommune eller kommune, stiftelse som har til formål å skaffe boliger og som er opprettet av staten, en fylkeskommune eller kommune og selskap, stiftelse eller andre som har inngått samarbeidsavtale med stat, fylkeskommune eller kommune om å skaffe boliger til vanskeligstilte.

(4) Andelseierne skal få utlevert et eksemplar av borettslagets vedtekter.

2-2 Sameie i andel

(1) Bare personer som bor eller skal bo i boligen kan bli sameier i andel.

(2) Dersom flere eier en andel sammen, skal det regnes som bruksoverlating hvis en eller flere av sameierne ikke bor i boligen, jf. vedtektenes punkt 4-2.

2-3 Overføring av andel og godkjenning av ny andelseier

(1) En andelseier har rett til å overdra sin andel, men erververen må godkjennes av borettslaget for at ervervet skal bli gyldig overfor borettslaget.

(2) Borettslaget kan nekte godkjenning når det er saklig grunn til det og skal nekte godkjenning dersom ervervet vil være i strid med punkt 2 i vedtektene.

(3) Neker borettslaget å godkjenne erververen som andelseier, må melding om dette komme fram til erververen senest 20 dager etter at søknaden om godkjenning kom fram til borettslaget. I motsatt fall skal godkjenning regnes som gitt.

(4) Erververen har ikke rett til å bruke boligen før godkjenning er gitt eller det er rettskraftig avgjort at erververen har rett til å erverve andelen.

(5) Den forrige andelseieren er solidarisk ansvarlig med en eller flere nye erververe for betaling av felleskostnader til ny andelseier er godkjent, eller det er rettskraftig avgjort at en ny andelseier har rett til å erverve andelen.

(6) For arbeid med eierskifte og eventuell godkjenning, kan laget kreve et vederlag på opptil fire ganger rettsgebyret av den som avhender andelen.

3. Forkjøpsrett

3-1 Hovedregel for forkjøpsrett

(1) Dersom andel skifter eier, har andelseierne i borettslaget forkjøpsrett.

(2) Forkjøpsretten kan ikke gjøres gjeldende når andelen overdras til ektefelle, til andelseierens eller ektefellens slektning i rett opp- eller nedstigende linje, til fosterbarn som faktisk står i samme stilling som livsarving, til søsken eller noen annen som i de to siste årene har hørt til samme husstand som den tidligere eieren. Forkjøpsretten kan heller ikke gjøres gjeldende når andelen overføres på skifte etter separasjon eller skilsmisse, eller når et husstandsmedlem overtar andelen etter bestemmelsene i husstandsfellesskapslovens § 3.

(3) Styret i borettslaget skal sørge for at de som er nevnt i første ledd får anledning til å gjøre forkjøpsretten gjeldende og på deres vegne gjøre retten gjeldende innen fristen nevnt i vedtektenes punkt 3-2, jf. borettslagslovens § 4-15 første ledd.

3-2 Frister for å gjøre forkjøpsrett gjeldende

Fristen for å gjøre forkjøpsretten gjeldende er 20 dager fra borettslaget mottok melding om at andelen har skiftet eier, med opplysning om pris og andre vilkår. Fristen er fem hverdager dersom borettslaget har mottatt skriftlig forhåndsvarsel om at andelen kan skifte eier, og varselet har kommet fram til laget minst femten dager, men ikke mer enn tre måneder, før meldingen om at andelen har skiftet eier.

3-3 Nærmere om forkjøpsretten

(1) Ansiennitet i borettslaget regnes fra dato for overtakelse av andelen. Står flere andelseiere i borettslaget med lik ansiennitet, avgjøres fordelingen ved loddtrekning mellom disse.

(2) Andelseier som vil overta ny andel, må overdra sin andel i laget til en ny andelseier. Dette gjelder selv om andelen tilhører flere.

(3) Forkjøpsretten skal kunngjøres ved intern distribusjon eller ved oppslag i borettslaget.

4. Borettslag og bruksoverlating

4-1 Borettslaget

(1) Hver andel gir enerett til å bruke en bolig i borettslaget og rett til å nytte fellesarealer til det de er beregnet eller vanlig brukt til, og til annet som er i samsvar med tiden og forholdene.

(2) Andelseieren kan ikke benytte boligen til annet enn boligformål uten styrets samtykke.

(3) Andelseieren skal behandle boligen, andre rom og annet areal med tilbørlig aktsomhet. Bruken av boligen og fellesarealene må ikke på en urimelig eller unødvendig måte være til skade eller ulempe for andre andelseiere. Med fellesareal menes alt areal som er borettslagets eiendom, men som ikke er en del av andelseiers bolig. Dette inkluderer for eksempel korridorer, trapper, kjeller, loft, uterom, bærende konstruksjoner, yttervegger, tak, balkonger, terrasser, bod, parkeringsplass og felles installasjoner.

(4) Andelseieren har ikke rett til å gjennomføre tiltak på borettslagets fellesarealer/utearealer uten godkjenning fra styret eller generalforsamlingen. Dette omfatter blant annet oppsetting/montering av parabolantenne, varmepumpe, sol-/vindavskjerming, innglassing, fliser, hekk, boder, platting, ladepunkt o.l. samt endring av bærevegg og felles installasjoner. Andelseier må sende søknad til styret og arbeidet kan ikke starte før styret har gitt sin skriftlige godkjenning. Dersom tiltaket er nødvendig på grunn av nedsatt funksjonsevne hos en bruker av boligen, kan ikke godkjenning nektes uten saklig grunn.

(5) Styret kan fastsette vanlige trivselsregler for eiendommen.

(6) Det er tillatt med dyr i borettslaget under forutsetning av at andelseier aksepterer borettslagets regler for dyrehold. Beboere som holder dyr skal sørge for at det ikke sjenerer noen, eller etterlater ekskrementer på borettslagets område.

(8) Kostnader til de- og rekonstruksjon av installasjoner/utstyr nåværende eller tidligere andelseiere har montert, ref pkt (6) over, skal ved rehabilitering og andre felles tiltak belastes den andel installasjonen tilhører.

4-2 Bruksoverlating

(1) Andelseier kan ikke uten godkjenning eller samtykke fra styret, overlate bruken av boligen til andre. Samtykke eller godkjenning kreves likevel ikke dersom andelseier selv bor i boligen og deler av boligen skal overlates til andre, eller dersom hele boligen overlates til andre i opptil 30 døgn i året.

(2) Med styrets godkjenning kan andelseierne overlate bruken av hele boligen i tre år dersom andelseieren selv eller andelseierens ektefelle eller slektning i rett opp- eller nedstigende linje eller fosterbarn av andelseieren eller ektefellen, har bodd i boligen i minst ett av de siste to årene.

(3) Med styrets godkjenning kan andelseier også overlate bruken av hele boligen dersom:

- andelseieren er en juridisk person
- andelseieren skal være midlertidig borte som følge av arbeid, utdanning, militærtjeneste, sykdom eller andre tungtveiende grunner
- et medlem av brukerhusstanden er andelseierens ektefelle eller slektning i rett opp- eller nedstigende linje eller fosterbarn av andelseieren eller ektefellen
- det gjelder bruksrett til noen som har krav på det etter ekteskapslovens § 68 eller husstandsfellesskapslovens § 3 andre ledd.

(4) Godkjenning etter (2) og (3) kan bare nektes dersom brukerens forhold gir saklig grunn til det eller brukeren ikke kan bli andelseier. Har laget ikke sendt svar på skriftlig søknad om godkjenning av bruker innen en måned etter at søknaden har kommet fram til laget, skal brukeren regnes som godkjent.

(5) Styret kan samtykke til bruksoverlating utover det som følger av reglene over. Styret står fritt til ikke å samtykke til bruksoverlating.

(6) Overlating av bruken reduserer ikke andelseierens plikter overfor borettslaget.

5. Vedlikehold

5-1 Andelseiernes vedlikeholdsplikt

(1) Den enkelte andelseier skal holde boligen og fellesareal som andelseier har enerett til å bruke i forsvarlig stand. Dette inkluderer blant annet vedlikehold av slikt som vinduer, dører, karmen, rør, sikringsskap fra og med første hovedsikring/inntakssikring, ledninger med tilbehør, varmekabler, inventar, utstyr inklusive vannklosett, varmtvannsbereder, vask, apparater, tapet, gulvbelegg, membran, vegg-, gulv- og himlingsplater, skillevegger, listverk, skap, benker og innvendige flater. Våtrom må brukes og vedlikeholdes slik at lekkasjer unngås.

(2) Vedlikeholdsplikten etter (1) omfatter også nødvendige reparasjoner og utskifting. Dette gjelder likevel ikke ytterdører og vinduer der andelseier kun er ansvarlig for innvendig vedlikehold og reparasjon, se punkt 5-2 (3).

(3) Andelseieren har også ansvaret for oppsteking og rensing av innvendige avløpsledninger både til og fra egen vannlås/sluk og fram til borettslagets felles-/hovedledning.

(4) Andelseier har bare ansvaret for å vedlikeholde innvendige overflater og rens eventuelle sluk på verandaer, balkonger, takterrasser og lignende.

(5) Andelseieren skal holde boligen fri for insekter og skadedyr. Ved mistanke om insekter og skadedyr, plikter andelseier straks å melde fra skriftlig til borettslaget.

(6) Vedlikeholdsplikten omfatter også utbedring av tilfeldig skade, herunder skade påført ved innbrudd og uvær.

(7) Vedlikeholdsplikten omfatter også vedlikehold som skulle vært utført av tidligere andelseier.

(8) Oppdager andelseieren skade i boligen som borettslaget er ansvarlig for å utbedre, plikter andelseieren straks å sende skriftlig melding til borettslaget.

5-2 Borettslagets vedlikeholdsplikt

(1) Borettslaget skal holde bygninger og eiendommen for øvrig i forsvarlig stand så langt plikten ikke ligger på andelseierne.

(2) Felles rør, ledninger, kanaler og andre felles installasjoner som går gjennom boligen, skal borettslaget holde ved like. Borettslaget har rett til å føre nye slike installasjoner gjennom boligen dersom det ikke er til vesentlig ulempe for andelseieren.

(3) Borettslagets vedlikeholdsplikt omfatter også utvendig vedlikehold og utskifting av ytterdører og vinduer, herunder utskifting av glassruter.

(4) Borettslagets vedlikeholdsplikt omfatter også reparasjon eller utskifting av tak, bjelkelag, bærende veggkonstruksjoner, sluk, samt rør eller ledninger som er bygd inn i bærende konstruksjoner.

(5) Andelseieren skal gi adgang til boligen slik at borettslaget kan utføre sin vedlikeholdsplikt, herunder ettersyn, reparasjon eller utskifting. Ettersyn og utføring av arbeid skal gjennomføres slik at det ikke er til unødig ulempe for andelseieren eller annen bruker av boligen.

5-3 Utbedringsansvar og erstatning

(1) Fører en andelseiers mislighold til skade på borettslagets eiendom eller på annen andelseiers bolig eller fastmonterte inventar som naturlig hører boligen til, skal skaden utbedres av borettslaget.

(2) Skade på innbo og løsøre skal utbedres av skadelidte andelseier. Borettslaget hefter ikke for eventuelle skader på skadelidtes innbo og/eller løsøre.

(3) Borettslaget og skadelidte andelseiere kan kreve erstatning for tap som følger av at andelseieren misligholder sine plikter, jf. borettslagslovens §§ 5-13 og 5-15.

(4) Andelseier kan kreve erstatning for tap som følge av at borettslaget ikke oppfyller pliktene sine, jf. borettslagslovens § 5-18.

6. Pålegg om salg og fravikelse

6-1 Mislighold

Andelseiers brudd på sine forpliktelser overfor borettslaget utgjør mislighold. Som mislighold regnes blant annet manglende betaling av felleskostnader, forsømt vedlikeholdsplikt, ulovlig bruk eller overlating av bruk og brudd på trivselsregler.

6-2 Pålegg om salg

(1) Hvis en andelseier til tross for advarsel vesentlig misligholder sine plikter, kan borettslaget pålegge vedkommende å selge andelen, jf. borettslagslovens § 5-22 første ledd.

Advarsel skal gis skriftlig og opplyse om at vesentlig mislighold gir laget rett til å kreve andelen solgt.

6-3 Fravikelse

Medfører andelseierens eller brukerens oppførsel fare for ødeleggelse eller vesentlig forringelse av eiendommen, eller er andelseierens eller brukerens oppførsel til alvorlig plage eller sjenanse for eiendommenes øvrige andelseiere eller brukere, kan styret kreve fravikelse fra boligen etter tvangsfullbyrdslovens kapittel 13.

7. Felleskostnader og pantesikkerhet

7-1 Felleskostnader

(1) Felleskostnader i borettslaget skal fordeles mellom andelseierne etter fordelingsnøkkelen, slik det går frem av bygge- og finansierungsplanen.

Følgende kostnader skal fordeles etter forbruk: oppvarming og varmtvann

(2) Fordelingen av felleskostnadene skal justeres dersom endringer i boligene eller eiendommen ellers fører til vesentlig endring i verdiforholdene.

(3) Når særlige grunner taler for det, skal visse kostnader fordeles etter nytten for den enkelte bolig eller etter forbruk.

(4) Med tilslutning fra de andelseierne det gjelder, kan det fastsettes en annen fordeling enn etter (1), (2) og (3).

(5) Kostnader til vedlikehold og reparasjon av installasjoner, utstyr, tilbygg eller andre innretninger som nåværende eller tidligere andelseier har montert på fellesarealet skal belastes den andelen innretningen tilhører, om ikke annet er skriftlig avtalt. Kostnader til de- og remontering av innretningen, skal ved rehabilitering og andre felles tiltak belastes den andelen innretningen tilhører.

(6) Felleskostnadene betales hver måned. Styret fastsetter felleskostnadene og kan endre disse med én måneds skriftlig varsel.

(7) For felleskostnader som ikke blir betalt ved forfall, svarer andelseier den til enhver tid gjeldende forsinkelsesrente etter forsinkelsesrenteloven.

7-2 Borettslagets pantesikkerhet

For krav på dekning av felleskostnader og andre krav fra lagsforholdet har laget panterett i andelen foran alle andre heftelser. Pantekravet er begrenset til en sum som svarer til to ganger folketrygdens grunnbeløp. Grunnbeløpet som gjelder på tidspunktet da tvangsdekning besluttes gjennomført skal legges til grunn for beregningen. Panteretten omfatter også krav som skulle ha vært betalt etter at det har innkommet en begjæring til namsmyndighetene om tvangsdekning.

8. Styret og dets vedtak

8-1 Styret

(1) Borettslaget skal ha et styre som skal bestå av en styreleder og 2 - 4 andre medlemmer med inntill 2 varamedlemmer.

(2) Funksjonstiden for styreleder og de andre medlemmene er to år. Varamedlemmer velges for ett år. Styremedlem og varamedlem kan gjenvelges.

(3) Styret skal velges av generalforsamlingen. Generalforsamlingen velger styreleder ved særskilt valg. Styret velger nestleder blant sine medlemmer.

8-2 Styrets oppgaver

(1) Styret skal lede virksomheten i samsvar med lov, vedtekter og generalforsamlingens vedtak. Styret kan ta alle avgjørelser som ikke i loven eller vedtektene er lagt til andre organer.

(2) Styreleder skal sørge for at styret holder møte så ofte som det trengs. Et styremedlem eller forretningsføreren kan kreve at styret sammenkalles.

(3) Styreleder avgjør om sakene skal behandles i fysisk møte eller på annen måte. Alle styremedlemmer kan kreve fysisk møte.

(4) Styreleder skal lede styremøtet. Er ikke styrelederen eller en eventuell nestleder til stede, så skal styret velge en møteleder.

(5) Styret skal føre protokoll over styresakene. Protokollen skal signeres av de styremedlemmene som deltok.

8-3 Styrets vedtak

(1) Styret er vedtaksført når mer enn halvparten av alle styremedlemmene er til stede. Vedtak kan treffes med mer enn halvparten av de avgitte stemmene. Står stemmene likt, gjør møtelederens stemme utslaget. De som stemmer for et vedtak som innebærer en endring, må likevel utgjøre minst en tredjedel av alle styremedlemmene.

(2) Styret kan ikke uten at generalforsamlingen har gitt samtykke med minst to tredjedels flertall, fatte vedtak om:

1. ombygging, påbygging eller andre endringer av bebyggelsen eller tomten som etter forholdene i laget går ut over vanlig forvaltning og vedlikehold,
2. å øke tallet på andeler eller å knytte andeler til boliger som tidligere har vært benyttet eller tenkt benyttet til utleie, jf. borettslagslovens § 3-2 andre ledd,
3. salg eller kjøp av fast eiendom,
4. å ta opp lån som skal sikres med pant med prioritet foran innskuddene,
5. andre rettslige disposisjoner over fast eiendom som går ut over vanlig forvaltning,
6. andre tiltak som går ut over vanlig forvaltning, når tiltaket fører med seg økonomisk ansvar eller utlegg for laget på mer enn fem prosent av de årlige felleskostnadene.

8-4 Representasjon og fullmakt

To styremedlemmer i fellesskap representerer laget utad. Forretningsføreren representerer laget utad i saker som gjelder den daglige ledelsen. Forretningsfører må ha særskilt fullmakt for å representere laget i saker om tvangssalg, salgspålegg, fravikelse og lignende.

9. Generalforsamlingen

9-1 Myndighet

Den øverste myndighet i borettslaget utøves av generalforsamlingen.

9-2 Tidspunkt for generalforsamling

(1) Ordinær generalforsamling skal holdes hvert år innen utgangen av juni.

(2) Ekstraordinær generalforsamling holdes når styret finner det nødvendig, eller når revisor eller minst to andelseiere som til sammen har minst en tiendedel av stemmene, krever det og samtidig oppgir hvilke saker de ønsker behandlet.

(3) Styret avgjør hvordan generalforsamlingen skal gjennomføres. Generalforsamlingen skal gjennomføres som et fysisk møte dersom dette kreves av minst to andelseiere som til sammen har minst ti prosent av stemmene. Styret kan sette en rimelig frist for når krav om fysisk møte kan fremmes. Dersom generalforsamlingen ikke blir gjennomført som et fysisk møte, må styret sørge for en forsvarlig gjennomføring i tråd med borettslagsloven, herunder at det brukes systemer som sikrer at deltagelse, identitet og stemmegivning kan kontrolleres på en trygg måte.

9-3 Varsel om og innkalling til generalforsamling

(1) Forut for ordinær generalforsamling skal styret varsle andelseierne om dato for møtet og om frist for innlevering av saker som ønskes behandlet.

(2) Generalforsamlingen skal innkalles skriftlig av styret med et varsel som skal være på minst åtte og høyst tjuen dager. Ekstraordinær generalforsamling kan om nødvendig kalles inn med kortere varsel som likevel skal være på minst tre dager.

(3) I innkallingen skal de sakene som skal behandles være bestemt angitt. Skal et forslag som etter borettslagsloven eller vedtektene må vedtas med minst to tredjedels flertall kunne behandles, må hovedinnholdet være angitt i innkallingen. Saker som en andelseier ønsker behandlet på ordinær generalforsamling skal nevnes i innkallingen når styret har mottatt krav om det etter vedtektenes punkt 9-3 (1).

9-4 Saker som skal behandles på ordinær generalforsamling

- Godkjenning av eventuell årsmelding fra styret
- Godkjenning av årsregnskap
- Valg av styremedlemmer og varamedlemmer
- Eventuelt valg av revisor
- Fastsetting av godtgjørelse til styret
- Andre saker som er nevnt i innkallingen

9-5 Møteledelse og protokoll

Generalforsamlingen skal ledes av styrelederen med mindre generalforsamlingen velger en annen møteleder. Møtelederen skal sørge for at det føres protokoll fra generalforsamlingen.

9-6 Stemmerett og fullmakt

Hver andelseier har en stemme på generalforsamlingen. Hver andelseier kan møte ved fullmektig på generalforsamlingen, men ingen kan være fullmektig for mer enn en andelseier. For en andel med flere eiere kan det bare avgis en stemme.

9-7 Vedtak på generalforsamlingen

(1) Foruten saker som nevnt i punkt 9-4 i vedtektene kan ikke generalforsamlingen fatte vedtak i andre saker enn de som er bestemt angitt i innkallingen.

(2) Med de unntak som følger av borettslagsloven eller vedtektene her fattes alle beslutninger av generalforsamlingen med mer enn halvparten av de avgitte stemmer. Ved valg kan generalforsamlingen på forhånd fastsette at den som får flest stemmer skal regnes som valgt.

(3) Stemmelikhet avgjøres ved loddtrekning.

10. Inhabilitet, taushetsplikt og mindretallsvern

10-1 Inhabilitet

(1) Et styremedlem må ikke delta i styrebehandlingen eller avgjørelsen av noe spørsmål der medlemmet selv eller nærstående har en framtreddende personlig eller økonomisk særinteresse.

(2) Ingen kan selv eller ved fullmektig eller som fullmektig delta i en avstemning på generalforsamlingen om avtale med seg selv eller nærstående eller om ansvar for seg selv eller nærstående i forhold til laget. Det samme gjelder avstemning om pålegg om salg eller krav om fravikelse etter borettslagslovens §§ 5-22 og 5-23.

10-2 Taushetsplikt

Tillitsvalgte, forretningsfører og ansatte i et borettslag har plikt til å bevare taushet overfor uvedkommende om det de i forbindelse med virksomheten i laget får vite om noens personlige forhold. Dette gjelder ikke dersom ingen berettiget interesse tilsier taushet.

10-3 Mindretallsvern

Generalforsamlingen, styret eller forretningsfører kan ikke treffe beslutning som er egnet til å gi visse andelseiere eller andre en urimelig fordel til skade for andre andelseiere eller laget.

11. Vedtektsendringer og forholdet til borettslovene

11-1 Vedtektsendringer

Endringer i borettslagets vedtekter kan bare besluttes av generalforsamlingen med minst to tredjedeler av de avgitte stemmer.

11-2 Forholdet til borettslovene

For så vidt ikke annet følger av vedtektene gjelder reglene i lov om borettslag av 06.06.2003 nr 39.



Adresse

Darres gate 40, 0175 OSLO

Dato for energimerking

06.05.2026

Merkenummer

Energiattest-2026-291736

Bygningskategori

Boligblokker

Bygningsnummer

80540620

Gårdsnummer

219

Bruksnummer

193

Seksjonsnummer

6

Bruksenhetsnummer

H0301

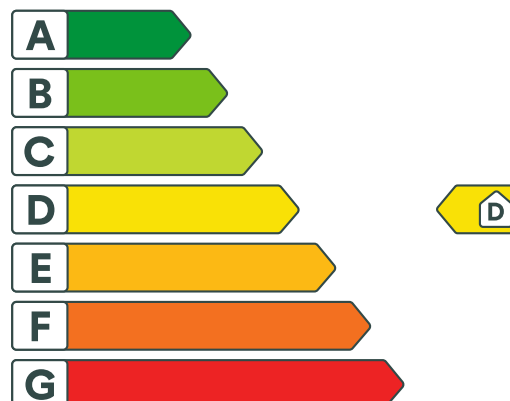

Energikarakteren

Energikarakteren angir hvor energieffektiv boligen er, inkludert oppvarmingsanlegget. Energikarakteren er beregnet ut fra den typiske energibruken for boligtypen. Beregningene er gjort ut fra normal bruk ved et gjennomsnittlig klima. Det er boligens energimessige standard og ikke bruken som bestemmer energikarakteren. Boligdata i denne attesten er beregnet ut fra opplysninger som er gitt av boligeier. Der opplysninger ikke er oppgitt, brukes typiske standardverdier for den aktuelle bygningstypen.



Boliginformasjon

Byggeår

1912

Bygningstype

Leilighet

Bruksareal

60,0 m²

Oppvarmet bruksareal

55,0 m²

Oppvarmet etasje

1

Bygningsmateriale

MurTeglstein

Oppvarming

Fjernvarme

Ventilasjon

Mekanisk avtrekk



Energi

Beregnet vektet levert energi i normert klima er et nøkkeltall for å vurdere en bygningens energieffektivitet, der ulike energibærere (strøm, fjernvarme, varmpumpe) vekter ulikt.

Beregnet vektet levert energi i normert klima

Pr. KVM pr. år

199,30 kWh/m²

Beregnet levert energi i lokalt klima

Pr. KVM pr. år

199,30 kWh/m²

Totalt levert pr. år

21 225 kWh



Darres gate 40, 0175 OSLO



Detaljer

Bygningsform Nei	Vegger Nei
Vindu Nei	Gulv Nei
Takkonstruksjon Nei	Ytterdører Nei
Energibruk Nei	Lekkasjetall Nei
Solceller Nei	



Darres gate 40, 0175 OSLO



Tiltak

Brukertiltak

Tiltak 1: Vask med fulle maskiner

Fyll opp vaske- og oppvaskmaskinen før bruk. De fleste maskiner bruker like mye energi enten de er fulle eller ikke.

Tiltak 2: Velg hvitevarer med lavt forbruk

Når du skal kjøpe nye hvitevarer så velg et produkt med lavt strømforbruk. Produktene deles inn i energiklasser fra A til G, hvor A er det minst energikrevende. Mange produsenter tilbyr nå varer som går ekstra langt i å være energieffektive. A+ og det enda bedre A++ er merkinger som har kommet for å skille de gode fra de ekstra gode produktene.

Tiltak 3: Slå av lyset og bruk sparepærer

Slå av lys i rom som ikke er i bruk. Utnytt dagslyset. Bruk sparepærer, spesielt til utelys og rom som er kalde eller bare delvis oppvarmet.

Tiltak 4: Redusér innnetemperaturen

Ha en moderat innnetemperatur, for hver grad temperatursenkning reduseres oppvarmingsbehovet med 5 %. Mennesker er også varmekilder; jo flere gjester – desto større grunn til å dempe varmen. Ha lavere temperatur i rom som brukes sjelden eller bare deler av døgnet. Montér tetningslister rundt trekkfulle vinduer og dører (kan sjekkes ved bruk av myggspiral/røyk eller stearinlys). Sett ikke møbler foran varmeovner, det hindrer varmen i å sirkulere. Trekk for gardiner og persienner om kvelden, det reduserer varmetap gjennom vinduene.

Tiltak 5: Spar strøm på kjøkkenet

Ikke la vannet renne når du vasker opp eller skyller. Bruk kjeler med plan bunn som passer til platen, bruk lokk, kok ikke opp mer vann enn nødvendig og slå ned varmen når det har begynt å koke. Slå av kjøkkenventilatoren når det ikke lenger er behov. Bruk av microbølgeovn til mindre mengder mat er langt mer energisparende enn komfyren. Tin frossenmat i kjøleskapet. Kjøl - og frys skal avrimes ved behov for å hindre unødvendig energibruk og for høy temperatur inne i skapet / boksen (nye kjølekap har ofte automatisk avriming). Fjern støv på kjøleribber og kompressor på baksiden. Slå av kaffetraker når kaffen er ferdig traktet og bruk termos. Oppvaskmaskinen har innebygde varmelementer for oppvarming av vann og skal kobles til kaldvannet, kobles den til varmtvannet øker energibruken med 20 - 40 % samtidig som enkelte vaske - og skylleprosesser foregår i feil temperatur.

Tiltak 6: Bruk varmtvann fornuftig

Bytt til sparedusj hvis du ikke har. For å finne ut om du bør bytte til sparedusj eller allerede har sparedusj kan du ta tiden på fylling av ei vaskebøtte; nye sparedusjer har et forbruk på kun 9 liter per minutt. Ta dusj i stedet for karbad. Skift pakning på dryppende kraner. Dersom varmtvannsberederen har nok kapasitet kan temperaturen i berederen reduseres til 70gr.

Tiltak 7: Luft kort og effektivt

Ikke la vinduer stå på gløtt over lengre tid. Luft heller kort og effektivt, da får du raskt skifta lufta i rommet og du unngår nedkjøling av gulv, tak og vegger.

Tiltak 8: Tiltak utendørs

Monter urbryter (koblingsur) på motorvarmeren slik at den ikke står på mer enn nødvendig. Skift til sparepærer. Sparepærer på 5, 7, 11, 15, og 20 W tilsvarer glødelamper på henholdsvis 25, 40, 60, 75 og 100 W, og de varer dessuten lenger, 8.000-15.000 timer mot 1.000-2.500 timer for glødelamper. Det kan monteres fotocelle på utebelysningen slik at det automatisk går av/på etter dagslyset/mørket. Eller det kan monteres bevegelsessensor slik at lyset kun går på ved bevegelse og slås av automatisk etter forhåndsinnstilt tid. For snøsmelteanlegg som kun er manuelt styrt av/på eller ift. lufttemperatur kan det installeres automatikk slik at snøsmelteanlegget både er temperatur- og nedbørsstyrt dvs. når det registreres nedbør og kulde samtidig.

Tiltak 9: Følg med på energibruken i boligen

Gjør det til en vane å følge med energiforbruket. Les av måleren månedlig eller oftere for å være bevisst energibruken. Ca halvparten av boligens energibruk går til oppvarming.

Tiltak 10: Slå el.apparater helt av

Elektriske apparater som har stand-by modus trekker strøm selv når de ikke er i bruk, og må derfor slås helt av.

Tiltak utendørs

Tiltak 11: Termostat- og nedbørsstyring av snøsmelteanlegg

Snøsmelteanlegget er kun manuelt styrt, eller styres kun etter lufttemperatur. Det installeres automatikk slik at snøsmelteanlegget både er temperatur- og nedbørsstyrt. Det kan være i form av en temperatur- og snøføler i bakken, med temperatur - og fuktføler i luften. Snøsmelteanlegget aktiveres kun ved behov dvs. når det registreres nedbør og kulde samtidig.

Tiltak 12: Montere urbryter på motorvarmer

Det monteres urbryter (koblingsur) på motorvarmeren slik at den ikke står på mer enn nødvendig.

Tiltak 13: Montere automatikk på utebelysning

Det kan monteres fotocelle på utebelysningen slik at det automatisk går av/på etter dagslyset/mørket. Eller det kan monteres bevegelsessensor slik at lyset kun går på ved bevegelse og slås av automatisk etter forhåndsinnstilt tid.

Tiltak 14: Skifte til sparepærer på utebelysning

Sparepærer på 5, 7, 11, 15, og 20 W tilsvarer glødelamper på henholdsvis 25, 40, 60, 75 og 100 W. Sparepærer gir like mye lys som vanlige glødelamper, men bruker bare rundt 20% av energien. De varer dessuten lenger, 8.000-15.000 timer mot 1.000 - 2.500 timer for glødelamper.

Bygningsmessige tiltak

Tiltak 15: Montering tetningslister

Luftlekkasjer mellom karm og ramme på vinduer og mellom karm og dørbblad kan reduseres ved montering av tetningslister. Lister i silikon- eller EPDM-gummi gir beste resultat.

Tiltak 16: Termografering og tetthetsprøving

Bygningens lufttetthet kan måles med hjelp av metode for tetthetsmåling av hele eller deler av bygget. Termografering kan også benyttes for å kartlegge varmetap og lekkasjepunkter. Metodene krever spesialutstyr og spesialkompetanse og må utføres av fagfolk.

Tiltak 17: Tetting av luftlekkasjer

Det kan være utettheter i tilslutning mellom bygningsdeler, rundt vinduer/dører og ved gjennomføringer som bør tettes. Aktuelle tettematerialer er f.eks. bunnfyllingslist med fugemasse, fugeskum eller strimler av vindspærre. Utettheter ved tilslutninger mellom bygningsdeler kan være kompliserte å tette, og må ofte utføres i sammenheng med etterisoleringstiltak.

Tiltak 18: Etterisolering av yttervegg

Yttervegg etterisoleres. Metode avhenger av dagens løsning. For å sjekke vindtetting av yttervegg anbefales termografering og tetthetsprøving.

Tiltak 19: Tetting av luftlekkasjer

Det kan være utettheter i tilslutning mellom bygningsdeler, rundt vinduer/dører og ved gjennomføringer som bør tettes. Aktuelle tettematerialer er f.eks. bunnfyllingslist med fugemasse, fugeskum eller strimler av vindspærre. Utettheter ved tilslutninger mellom bygningsdeler kan være kompliserte å tette, og må ofte utføres i sammenheng med etterisoleringstiltak.

Tiltak på varmeanlegg

Tiltak 20: Individuell varmemåling i flerbolighus

Dersom det ikke er system for individuell måling og avregning av varme og varmtvann, bør dette vurderes innført. Med dette betaler den enkelte husstand kun for sitt faktiske forbruk, noe som vil gi en rettferdig fordeling av kostnadene, og som også motiverer til energisparing. Det må monteres nødvendig målerutstyr i varmesentralen, på varmekurser og i hver leilighet. Det finnes forskjellige løsninger og utstyr, det kan være med manuell avlesning i leilighetene, eller elektroniske målere som overfører forbruksverdier trådløst. Leverandør avleser årlig(eller oftere) alle måledata og utarbeider avregninger for alle leiligheter.

Tiltak på luftbehandlingsanlegg

Tiltak 21: Montere urstyring på avtrekksvifter / ventilasjonsanlegg

Det bør undersøkes hvorvidt ventilasjonsanlegget har mulighet for trinnvis regulering av luftmengden (1,2,3 eller max/normal/min) og evt. urstyring tilknyttet denne funksjonen. Det bør evt. ettermonteres et ukesur som styrer luftmengdene avhengig av brukstiden. For boliger bør ikke ventilasjonen stoppes når boligen ikke er i bruk, men det bør være en minsteventilasjon på ca 0,2 l/s pr. m².

Tiltak 22: Installere ventilasjonsanlegg med varmegjenvinner til erstatning for mekanisk ventilasjon

Boligen har mekanisk ventilasjon, dvs. at luftutskiftning (medfølgende varmetap) skjer uten varmegjenvinning. Det kan vurderes å installere et balansert ventilasjonsanlegg, som gir varmegjenvinning fra avkastluften. Nytt anlegg med både ur- og mengdestyring vil gi muligheter for behovsstyring og dermed energisparing. Ventilasjonsanlegget kan ha et vannbårent eller elektrisk varmebatteri.



Om grunnlaget for energimerket

Enova er ansvarlig for energimerkeordningen. Energimerket beregnes på grunnlag av oppgitte opplysninger om boligen. For informasjon som ikke er oppgitt, brukes typiske standardverdier for den aktuelle bygningstypen fra tidsperioden den ble bygd i. Beregningsmetodene for energikarakteren baserer seg på NS 3031.

<https://www.enova.no/energimerking>



Spørsmål om energiattesten

Spørsmål om energiattesten, energimerkeordningen eller gjennomføring av energieffektivisering og tilskuddsordninger kan rettes til Enova Svarer.

For ytterligere råd og veiledning om effektiv energibruk se våre nettsider.

<https://www.enova.no>

Nabolagsprofil

Darres gate 40 - Nabolaget Iladalen - vurdert av 425 lokalkjente

Nabolaget spesielt anbefalt for

- Enslige
- Studenter
- Etablerere

Offentlig transport

🚶 Sannergata Linje FB5A, FB5B, 21	4 min 🚶 0.3 km
🚶 Birkelunden Linje 11, 12, 18	6 min 🚶 0.5 km
🚶 Carl Berners plass Linje 5	20 min 🚶 1.6 km
🚶 Oslo S Totalt 24 ulike linjer	8 min 🚶 2.5 km
✈ Oslo Gardermoen	37 min 🚶

Skoler

Sagene skole (1-10 kl.) 494 elever, 24 klasser	7 min 🚶 0.6 km
Grünerløkka skole (1-7 kl.) 538 elever, 23 klasser	8 min 🚶 0.7 km
Ila skole (1-7 kl.) 575 elever, 28 klasser	10 min 🚶 0.8 km
Bentsebrua skole (8-10 kl.) 227 elever, 16 klasser	16 min 🚶 1.3 km
Sofienberg skole (8-10 kl.) 431 elever, 30 klasser	18 min 🚶 1.5 km
Foss videregående skole 600 elever, 20 klasser	5 min 🚶 0.4 km
Elvebakken videregående skole 576 elever	15 min 🚶 1.3 km

Opplevd trygghet

Veldig trygt 83/100

Kvalitet på skolene

Bra 74/100

Naboskapet

Høflige 58/100

Aldersfordeling

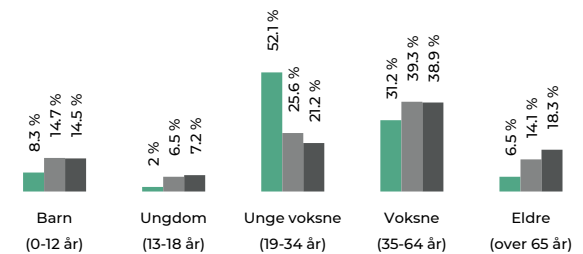

Område	Personer	Husholdninger
Iladalen	4 232	2 834
Oslo og omegn	999 185	490 708
Norge	5 425 412	2 654 586

Barnehager

Waldemars barnehage (0-5 år) 63 barn	3 min 🚶 0.2 km
Ringnes Park Fus barnehage (0-5 år) 72 barn	7 min 🚶 0.5 km
Vøyensvingen barnehage (0-5 år) 66 barn	7 min 🚶 0.6 km

Dagligvare

Rema 1000 Darres Gate	3 min 🚶
Matkroken Kingosgate Søndagsåpent	4 min 🚶 0.3 km



Innholdet i nabolagsprofilen er hentet fra ulike datakilder, og feil eller mangler kan forekomme. Vurderinger og sitater er innhentet på web og gir uttrykk for hvordan naboene vurderer nabolaget. FINN.no AS kan ikke holdes ansvarlig for feil/mangler i profilen. Copyright © Finn.no AS 2026

Primære transportmidler

1. Buss
2. Gående
3. Sykkel

Kollektivtilbud

Veldig bra 89/100

Shoppingutvalg

Meget bra 87/100

Serveringstilbud

Meget bra 86/100

Sport

⚽ Sagene skole	3 min	🚶
Aktivitetshall, ballspill, squash	0.3 km	
⚽ Øvre Foss kunstgressbane	4 min	🚶
Fotball	0.3 km	
🏊 SATS Ila	2 min	🚶
🏊 SATS Ringnes Park	5 min	🚶

Boligmasse

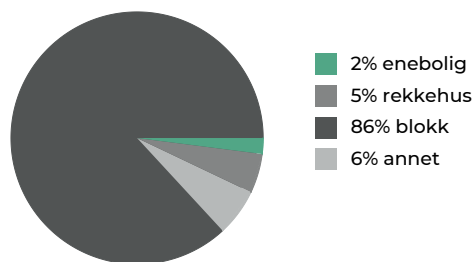

«Deilig å ta seg en utepils på Kiellands plass»

Sitat fra en lokalkjent

Varer/Tjenester

🏠 Kiellands Hus	4 min	🚶
🏪 Apotek Kiellands Hus	4 min	🚶

Aldersfordeling barn (0-18 år)

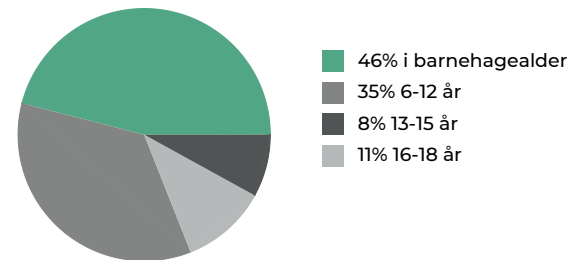

Familiesammensetning

Par m. barn



Par u. barn



Enslig m. barn



Enslig u. barn



Flerfamilier



0%

60%

- Iladalen
- Oslo og omegn
- Norge

Sivilstand

		Norge
Gift	13%	33%
Ikke gift	79%	54%
Separert	7%	9%
Enke/Enkemann	1%	4%



Innholdet i nabolagsprofilen er hentet fra ulike datakilder, og feil eller mangler kan forekomme. Vurderinger og sitater er innhentet på web og gir uttrykk for hvordan naboene vurderer nabolaget. FINN.no AS kan ikke holdes ansvarlig for feil/mangler i profilen. Copyright © Finn.no AS 2026

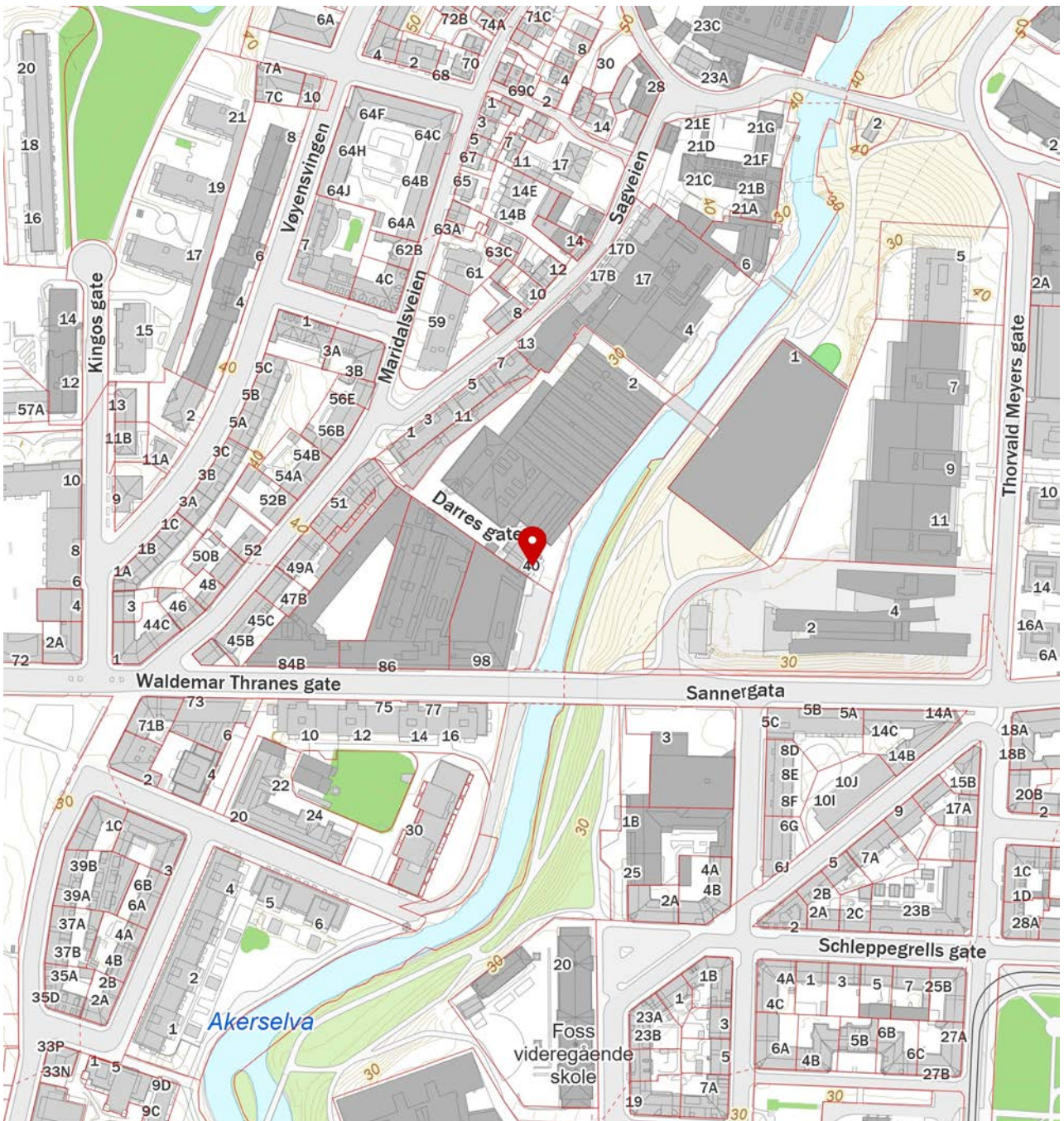
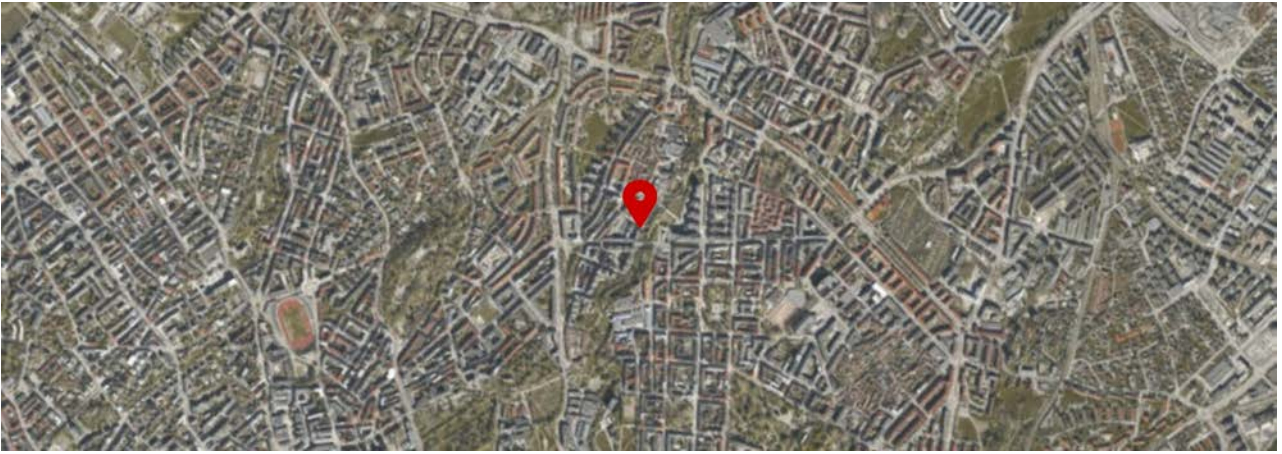

Innholdet i nabolagsprofilen er hentet fra ulike datakilder, og feil eller mangler kan forekomme. Vurderinger og sitater er innhentet på web og gir uttrykk for hvordan naboene vurderer nabolaget. FINN.no AS kan ikke holdes ansvarlig for feil/mangler i profilen. Copyright © Finn.no AS 2026



OVERSIKT OVER LØSØRE OG TILBEHØR TIL EIENDOMMEN

Oversikten er utarbeidet av Norges Eiendomsmeglerforbund, Eiendom Norge og Advokatforeningens Eiendomsmeglingsgruppe, og er gjeldende fra 1. januar 2020.

Generelt

Lov om avhending av fast eiendom (avhendingslova/avhl.) av 3. juli 1992 regulerer kjøper og selgers rettigheter og plikter ved overdragelse av fast eiendom og andeler i borettslag.

I henhold til avhl. § 3-4 skal eiendommen, når annet ikke er avtalt, overdras med innredninger og utstyr som etter lov, forskrift eller annet offentlig vedtak skal følge med. Det samme gjelder varig innredning og utstyr som enten er fastmontert eller er særskilt tilpasset bygningen, jf. avhl. § 3-5. Loven inneholder ingen detaljert oversikt over hva som omfattes av «innredning og utstyr», og over hva som skal regnes som «fastmontert eller særskilt tilpasset».

Partene kan fritt avtale hva som skal følge med eiendommen ved salg. Bransjens liste over løsøre og tilbehør som skal følge med eiendommen, er en del av avtalen mellom kjøper og selger dersom ikke annet er opplyst i salgsoppgaven, kjøper har tatt forbehold i bud eller avtale på annen måte er inngått. Der intet annet er avtalt, vil løsøre og tilbehør medfølge slik dette fremkommer av avhl. § 3-4 og § 3-5 og denne oversikt.

Produkter og installasjoner som medfølger overdras uten noen form for garantier, utover eventuell gjenværende leverandørgaranti.

Dersom det er noe i nedenstående liste som ikke finnes på eiendommen, vil det heller ikke medfølge.

- 1. HVITEVARER** medfølger der dette er spesielt angitt i salgsoppgaven.
- 2. HELDEKKENDE TEPPER** følger med uansett festemåte.
- 3. VARMEKILDER**, slik som ovner, kaminer, peiser, varmpumper og panelovner, følger med uansett festemåte. Frittstående biopeiser/varmeovner og terrassevarmere medfølger ikke. Det følger ikke med varmekilder i rom som ikke har vegg- eller fastmonterte varmekilder på visning.
- 4. TV, RADIO OG MUSIKKANLEGG.** TV-antenner og fellesanlegg for TV, herunder parabolantenne, og tuner/dekoder/tv-boks medfølger der dette eies av selger. Veggmontert TV/flatskjerm med tilhørende festeordning samt musikkanlegg følger ikke med (se også punkt 12).
- 5. BADEROMSINNREDNING/UTSTYR.** Badekar, dusjkabinett, dusjvegger, alle fastmonterte speil og hyller, fastmonterte glass- og håndkleholdere, herunder håndklevarmere samt baderomsinnredning, medfølger.
- 6. GARDEROBESKAP** medfølger, selv om disse er løse. Fastmonterte garderobehyller og knagger medfølger. Innredning i garderobeskap, for eksempel løse eller fastmonterte trådkurver, hyller, stenger og lignende, medfølger.

7. KJØKKENINNREDNING medfølger, herunder også åpne, fastmonterte hyller og løs eller fastmontert kjøkkenøy.

8. MARKISER, PERSIENNER og annen type innvendig og utvendig solskjerming, gardinoppheng, lamellgardiner og liftgardiner medfølger.

9. AVTREKKSIVIFTER av alle slag, samt fastmonterte aircondition/ventilasjonsanlegg, medfølger.

10. SENTRALSTØVSUGER medfølger med komplett anlegg, herunder slange, munnstykke mm.

11. LYSKILDER. Kupler, lysstoffarmatur, fastmonterte "spotlights", oppheng og skinner med spotlights samt utelys og hagebelysning medfølger. Vegglamper, krokhengte lamper, lysekroner, prismelamper og lignende som er koblet til sukkerbit eller stikkontakt følger likevel ikke med.

12. INSTALLERTE SMARTHUSLØSNINGER med sentral som styrer lys, varme, lyd o.l., samt tilhørende trådløse enheter som brytere, sensorer, kameraer, integrerte høyttalere el. medfølger. Enkle lysstyringssystem f.eks. med en sentral som kun styrer lyspærer eller smartpærer montert i sokkel medfølger likevel ikke.

13. UTVENDIGE SØPPELKASSER og eventuelt holder/hus til disse medfølger.

14. POSTKASSE medfølger.

15. UTENDØRS INNRETNINGER slik som flaggstang, fastmontert tørkestativ, samt andre faste utearrangementer som f.eks. badestamp, boblekar/jacuzzi og liknende utendørs kar, lekestue, lekestativ, utepeis, fastmontert trommel til vannslange, medfølger. Guidekabel/avgrensingskabel til robotgressklipper medfølger, men robotgressklipper og ladestasjon for denne medfølger ikke.

16. FASTMONTERT VEGGLADER/LADESTASJON TIL EL-BIL medfølger uavhengig av hvor laderen er montert.

17. SOLCELLEANLEGG med tilhørende teknisk infrastruktur medfølger.

18. GASSBEHOLDER til gasskomfyr og gasspeis medfølger.

19. BRANNSTIGE, BRANNTAU, feiestige og lignende medfølger der dette er påbudt. Løse stiger medfølger ikke.

20. BRANNSLUKNINGSAPPARAT, BRANNSLANGE og RØYKVARSLER medfølger der dette er påbudt. Det er eier og brukers plikt til å se til at utstyret forefinnes på enhver eiendom. Hvis annet ikke er uttrykkelig avtalt, skal dette derfor alltid følge med ved salg av eiendom.

21. SAMTLIGE NØKLER til eiendommen som selger er i besittelse av skal overleveres kjøper på overtakelsen, herunder nøkler til eventuelle boder, uthus, garasjeportåpner e.l. Låses boder, uthus e.l. med hengelås, skal lås og nøkler til disse medfølge.

22. GARASJEHYLLER, bodhyller, lagringshyller og oppheng til bildekk medfølger såfremt de er fastmontert.

Planter, busker og trær som er plantet på tomten, eller fastmonterte kasser og lignende er en del av eiendommen og medfølger i handelen.

Boligkjøperforsikring

Hvis din nye bolig har skjulte feil kan dette koste deg både tid og penger.

Dine fordeler

- Unngå bekymring og stress
- Spar verdifull tid
- Få advokatkostnadene dekket

Med vår boligkjøperforsikring er du i trygge hender hvis du oppdager feil eller mangler ved boligen du har kjøpt. Forsikringen gir deg tilgang på hjelp fra advokater, saksbehandlere og jurister som er spesialiserte på eiendomskjøp. De står klare til å hjelpe deg i fem år etter overtagelse – uten at du trenger å bekymre deg for egne og eventuelle idømte saksomkostninger.

Få hjelpen du trenger!

- **Når:** Du kjøper forsikringen når du kjøper en brukt bolig. Da gjelder avhendingsloven.
- **Hvor:** Hos eiendomsmegler senest ved kontraktsmøte.
- **Hvordan:** Krysses av i kjøpekontrakten. Forsikringsbevis og vilkår sendes per e-post.

Forsikringen er meglet frem av Söderberg & Partners og er plassert hos Gar-Bo Försäkring AB.

*Det tas forbehold om pris- og vilkårsendringer.

Hva koster forsikringen?

Forsikringspremien trekkes i oppgjøret.

Borettslagseiendom: kr 8 900

Seksjonert eiendom/
aksjebolig: kr 11 900

Enebolig/fritid/tomt: kr 17 900



soderbergpartners.no/eiendom



Nøklene i lomma. Forsikring fikser vi.

Ved kjøp av bolig gjennom Notar Eiendomsmegling får kjøper én måned gratis forsikring på boligen i samarbeid med Kolibri Forsikring. Forsikringen trer i kraft fra overtakelsesdato. Kolibri Forsikring vil kontakte kjøper med informasjon og tilbud om videre forsikring dersom kjøper ønsker dette.

 Kolibri

Les mer om oss på
→kolibriforsikring.no

Forbrukerinformasjon om budgivning



Sist oppdatert med virkning fra 1. juli 2025, i forbindelse med ikrafttredelse av endringer i eiendomsmeglingsloven.

Informasjonen er utarbeidet av Forbrukerrådet, Advokatforeningen ved Lovutvalget for eiendomsmegling, Eiendom Norge og Norges Eiendomsmeglerforbund, på grunnlag av bl.a. eiendomsmeglingsloven § 6-8.

Nedenfor gis en oversikt over de retningslinjer som anbefales ved budgivning på eiendommen. Avslutningsvis gis også en kort oversikt over de viktigste rettsreglene tilknyttet budgivning.

Før det legges inn bud på eiendommen oppfordres budgiver til å sette seg inn i all relevant informasjon om eiendommen, herunder salgsoppgave og tilstandsrapport.

GJENNOMFØRING AV BUDGIVNING:

1. Alle bud skal inngis skriftlig til megler, som formidler disse videre til selger. Med skriftlige bud menes også elektroniske meldinger som e-post og SMS når informasjonen i disse er tilgjengelig også for ettertiden. Kravet til skriftlighet gjelder også budforhøyelser, og motbud (bud fra selger), aksept eller avslag fra selger. Før formidling av bud til selger skal megler innhente gyldig legitimasjon og signatur fra budgiver. Kravet til legitimasjon og signatur er oppfylt for budgivere som benytter e-signatur som f.eks. BankID eller MinID.

2. Et bud bør inneholde eiendommens adresse (eventuelt gnr/bnr), kjøpesum, budgivers kontaktinformasjon, finansieringsplan, akseptfrist, overtakelsesdato og eventuelle forbehold som for eksempel usikker finansiering, salg av nåværende bolig ol. Normalt vil ikke et bud med forbehold bli akseptert før forbeholdet er avklart. Konferer gjerne med megler før bud inngis.

3. Megler skal legge til rette for en forsvarlig avvikling av budrunden. I forbrukerforhold (dvs. der selger er forbruker) skal megleren ikke formidle bud med kortere akseptfrist enn kl. 12.00 første virkedag etter siste annonserte visning. Etter denne fristen bør budgivere ikke sette en kortere akseptfrist enn at megler har mulighet til, så langt det er nødvendig, å orientere selger, budgivere og øvrige interessenter om bud og forbehold. Dersom bud inngis med en frist som åpenbart er for kort til at megleren kan avvikle budrunden på en forsvarlig måte som sikrer selger og interessenter et tilstrekkelig grunnlag

for sine handlingsvalg, vil megler fraråde budgiver å stille slik frist.

4. Megler skal ikke formidle bud med forbehold om at budet eller forbehold i budet skal holdes skjult (hemmelig) for andre budgivere og interessenter.

5. Megleren vil uoppfordret gi sin vurdering av det enkelte bud overfor selger, når budet er gitt innenfor fristene i punkt 3.

6. Megleren skal, så langt det er nødvendig og mulig, holde budgiverne skriftlig orientert om mottatte bud, herunder budets størrelse, forbehold og akseptfrist. Megler skal så snart som mulig bekrefte skriftlig overfor budgivere at budene deres er mottatt. For øvrig vil megler, på forespørsel fra andre, opplyse om aktuelle bud på eiendommen, herunder relevante forbehold.

7. Kopi av budjournal skal gis til kjøper og selger uten ugrunnet opphold etter at handel er kommet i stand. Dersom det er viktig for budgiver å bevare sin anonymitet, bør budet formidles gjennom fullmektig.

8. Etter at handel har kommet i stand, eller dersom en budrunde avsluttes uten at handel er kommet i stand, kan en budgiver kreve kopi av budjournalen i anonymisert form.

VIKTIGE AVTALERETTSLIGE FORHOLD:

1. Det eksisterer ingen angrerett ved salg/kjøp av fast eiendom.

2. Når et bud er inngitt til megler og innholdet i budet er formidlet til selger (slik at selger har fått kunnskap om budet), kan budet ikke kalles tilbake. Budet er da bindende for budgiver frem til akseptfristens utløp, med mindre budet før denne tid avslås av selger eller budgiver får melding om at eiendommen er solgt til en annen. Man bør derfor ikke gi bud på flere eiendommer samtidig dersom man ikke ønsker å kjøpe flere enn en eiendom.

3. Selger står fritt til å forkaste eller akseptere ethvert bud, og er for eksempel ikke forpliktet til å akseptere høyeste bud.

4. Når en aksept av et bud har kommet frem til budgiver innen akseptfristens utløp er det inngått en bindende avtale.

5. Husk at et eventuelt bud fra selger til kjøper (såkalte «motbud»), avtalerettslig er et bindende tilbud som medfører at det foreligger en avtale om salg av eiendommen dersom budet i rett tid aksepteres av kjøper.

BUD PÅ HJEMMET

Oppdragsnummer: 17-0036/26

Adresse: Darres gate 40, 0175 OSLO, gnr. 219, bnr. 193,
andelsnr. 5 i MØLLA FYRHUS BORETTSLAG med
orgnr. 932 109 573 i Oslo kommune.

Kontaktperson: Kateryna Sigurjonsson

Tlf: 985 47 854

Epost: kateryna@notar.no

Salgsoppgavedato: 06.05.2026

Navn på budgiver: _____

Fødselsnummer: _____

Adresse: _____

Postnummer./Sted: _____

Telefon, privat: _____

Telefon, arbeid: _____

Navn på budgiver: _____

Fødselsnummer: _____

Adresse: _____

Postnummer./Sted: _____

Telefon, privat: _____

Telefon, arbeid: _____

E-mail: _____

E-mail: _____

Gir herved bindende bud på overnevnte eiendom på kr: _____ kroner: _____

Omkostninger i henhold til salgsoppgaven kommer i tillegg (Med blokkbokstaver)

Eventuelle forbehold/andre betingelser: _____

Ønsket overtakelsestidspunkt: _____

Budet gjelder til og med den: _____ kl: _____

Budet er bindende til kl 16.00 neste virkedag desom budgiver ikke har angitt annen akseptfrist.

For å sikre en forsvarlig gjennomføring av budrunden, stiller Notar krav til frister ved budgivningen. Bud skal ikke ha en akseptfrist på mindre enn 30 minutter fra budet inngis. Bud med kortere akseptfrist kan avvises.

FINANSIERING

Långiver: _____

Bank: _____

Egenkapital kr: _____

Kontaktperson: _____

Tlf: _____

Salg av eiendom, adr.: _____

Undertegnede bekrefter med dette å ha lest salgsoppgaven med tilhørende vedlegg. Undertegnende er kjent med forbrukerinformasjon om budgiving. Budet er avgitt i henhold til de avtalebetingelser som fremgår av salgsoppgave. Budgiverne samtykker i at hver av partene forplikter hverandre ved inngivelse/endring av bud og/eller vilkår.

Sted/dato: _____

Budgivers underskrift: _____

Sted/dato: _____

Budgivers underskrift: _____

LEGITIMASJON

LEGITIMASJON



Følg budrunden live!

Vi gir deg muligheten til å følge budrunden minutt for minutt på vår hjemmeside.

WWW.NOTAR.NO/LIVE-BUDGIVNING/