

# Trollsteinenga 10

KRISTIANSUND N

notar



Prisantydning Kr 2 190 000,- Boligtype Rekkehus  
BRA-i/BRA Total 74/74 kvm Megler Anders Havneraas Tlf 938 82 954

NOTAR.NO

notar



# Trollsteinenga 10

Trivelig rekkehus over ett plan | Attraktiv beliggenhet i Dalabrekka | Solrik terrasse | Biloppstillingsplass

Adresse	Trollsteinenga 10 6514 KRISTIANSUND N
Prisantydning	Kr 2 190 000,-
Omkostninger	Kr 18 990,-
Totalpris	Kr 2 208 990,-
BRA-i/BRA Total	74/74 m <sup>2</sup>
Eierform	Eiet
Boligtype	Rekkehus
Byggeår	1959
Soverom	2

Din lokale eiendomsmegler Notar v/Anders Havneraas presenterer Trollsteinenga 3!

Beliggende i et barnevennlig og attraktivt boligområde med kort vei til skoler, barnehager, buss, matbutikk, badeplass, og flotte turområder. Gangavstand til Atlanten Idrettspark, småbåthavna i Vågen og til sentrum. Eiendommen har et BRA-i på 74 kvm over ett plan og inneholder lys stue og kjøkken, to soverom, bad og kontor (ikke omsøkt). Fra stua er det utgang til solrik terrasse på ca 39 kvm. Under deler av boligen er det krypkjeller, som har vært benyttet som lagring. Det er parkering på egen tomt.

Velkommen til visning!

## Notar Kristiansund

Knut Siems gate 7  
6509 KRISTIANSUND N



### Anders Havneraas

Eiendomsmegler MNEF/ Partner  
938 82 954 / anders@notar.no



# Innhold

Om boligen	3
Bilder	5
Ditt nye nabolag	12
Nøkkelinformasjon	13
Plantegning	21
Vedlegg	23
Budgivning	69

Notar er et eiendomsmeglerfirma eid av eiendomsmeglere. Vi er overbevist om at den beste eiendomsmegleren er spesialisert og uavhengig. Vårt kundeløfte er kvalitet, trygghet og hardt arbeid.

**Salgsgaranti:**

Vår salgsgaranti betyr at hvis boligen ikke blir solgt til en pris du aksepterer, kan du når som helst trekke deg fra salget helt vederlagsfritt. Vår salgsgaranti er din trygghet

**Live budgivning:**

Alle interessenter som har meldt interesse følges opp via telefon og sms. I tillegg har vi vår egen unike live budgivning på vår hjemmeside, her kan alle følge med.

**"Godt gjort er bedre enn godt sagt"**

**Salgs-  
garanti**

Ingen salg  
Ingen regning



Stue



Stue



Stue



Kjøkken



Kjøkken



Kjøkken



Soverom 1



Soverom 2



Kontor (ikke omsøkt, opprinnelig bod)



Bad



Veranda



Veranda



Veranda



Fasade

# Ditt nye nabolag

## BELIGGENHET

Eiendommen ligger i Trollsteinenga ved Dalabrekka i Kristiansund.

Boligen har kort avstand til flere fasiliteter. Dagligvarebutikken Bunnpris Brunsvika ligger kun 5 minutters gangavstand unna. For barnefamilier er det flere skoler i nærheten, inkludert Folkeparken skole (1-7 kl.) som ligger 4 minutters gangavstand unna, og Atlanten ungdomsskole (8-10 kl.) som ligger 15 minutter unna til fots. Kristiansund videregående skole er også lett tilgjengelig, med en avstand på 8 minutter til fots.

Området byr på gode turmuligheter med nærhet til skog og mark. Det er også flere idrettsanlegg i nærheten, inkludert

Dalabrekka skole Aktivitetshall som ligger 3 minutters gangavstand fra eiendommen.

## ADKOMST

Det vil bli skiltet med Notar visningsskilter ved annonserte visninger. Se for øvrig kart for nærmere veibeskrivelse.



# Nøkkelinformasjon

## EIENDOMMEN

### ADRESSE

Trollsteinenga 10, 6514 KRISTIANSUND N

### OPPDRAKSNUMMER

4-0128/26

### SELGER

Bente Kristine Lindstrøm  
Ruth Marie Lindstrøm  
Alf Kåre Langhelle Lindstrøm  
Frank Lindstrøm

### MATRIKSEL

Gårdsnummer 5, bruksnummer 227, , ideell andel 1/1.  
Gårdsnummer 5, bruksnummer 592, sameietype realsameie, ideell andel 1/14.  
i Kristiansund kommune.

### EIEFORM

Eiet

### BOLIGTYPE

Rekkehus

### ENERGIKLASSE

E

### INFO ENERGIKLASSE

Energimerket beskriver hvor energieffektivt bygget er, og hvilke energikilder som er brukt i bygget. Energimerket består av to deler: en energikarakter og en oppvarmingskarakter. Til sammen forteller de om energistandarden i boligen din.

Energikarakteren sier noe om energistandarden til bygningen og dermed noe om forventet forbruk av energi. Skalaen går fra A som er best til G som er dårligst.

Oppvarmingskarakteren blir angitt ut fra hvor stor andel av energien som kommer fra ikke fornybare energikilder, slik som olje eller gass, eller fra elektrisitet. Et bygg som bare har panelovner får derfor en dårlig oppvarmingskarakter. Karakteren er en fargeskala fra rød til grønn, hvor grønn er best. En grønn karakter betyr at du bruker bioenergi eller

annen ny fornybar energi. Bruk av ved, varmepumpe, sol og fjernvarme gir god oppvarmingskarakter.

### STRØMFORBRUK

Kostnader vil variere etter abonnement og forbruk.

### TOMT

Eiet tomt på 167 kvm.

### BESKRIVELSE AV TOMT

Eiendommen ligger i relativt skrånende terreng. Tomten er opparbeidet med tre-terrasser og opp gruset parkeringsareal.

### TAKST

Tilstandsrapport datert 08.04.2026. utført av Lars Ole Torvik.

### BYGGEÅR

1959

### BYGGEMÅTE

Eiendommen er et rekkehus oppført i 1959. Bygningen er fundamentert på fjell. Grunnmuren er konstruert av sparsteinsbetong. Dreneringen er fra byggeåret. Veggkonstruksjonen består av bindingsverk, som utvendig er kledd med liggende bordkledning. Takkonstruksjonen er en saltakskonstruksjon med plassbygde taksperrer fra byggeåret. Taket er tekket med steinbelagte stålplater, tilsvarende Decra. Takrenner og nedløp er utført i sort stål. Boligen har etasjeskiller i tre. Konstruksjonen er bygd på et trebjelkelag med stubbeloft over en krypkjeller som har tilgang fra terrassen. Eiendommen har malte trevinduer og PVC-vinduer med 2-lags glass. Ytterdøren er utført i teak, og det er en PVC-balkongdør fra stuen til verandaen. Det er etablert en veranda på én side av bygget, oppført med terrassebord og et rekkverk av tett-liggende bordkledning. I tillegg finnes utvendige trapper av treverk og betong.

TG2 - Avvik som kan kreve tiltak:

- Utvendig - Veggkonstruksjon

Avvik: Det er ingen eller liten lufting i nedre kant av kledning mot grunnmur.

Det er ikke registrert musesperre bak bordkledningen.

- Utvendig - Vinduer

Avvik: Det er registrert at vinduenes omramming ikke er utført med vannbrett som leder vann bort fra vinduene.

- Utvendig - Dører

Avvik: Det er påvist avvik rundt innsettingsdetaljer.

Det er registrert at utvendige dører ikke er montert med vannbrett i overkant.

Det er ikke montert beslag i underkant av ytterdøren.

Det er påvist at i underkanten er det montert trebord og ikke beslag.

- Innvendig - Etasjeskille/gulv mot grunn

Avvik: Det er målt høydeforskjell på mellom 15-30 mm gjennom hele rommet. Tilstandsgrad 2 gis med bakgrunn i standardens krav til godkjente måleavvik.

- Innvendig - Krypkkjeller

Avvik: Det er ikke tilfredsstillende ventilering av krypkkjeller.

Det er stedvis påvist fuktnivå som tilsier at konstruksjonen kan ha fuktskader.

- Våtrom > Etasje > Bad - Overflater Gulv

Avvik: Det er påvist at noen fliser har bom (hulrom under).

Det er påvist avvik i fallforhold til sluk i forhold til krav i forskrift på byggetidspunktet.

- Våtrom > Etasje > Bad - Sluk, membran og tettesjikt

Avvik: Mer enn halvparten av forventet brukstid er passert på membranløsningen.

Mer enn halvparten av forventet brukstid er passert på slukløsningen.

Sluk har begrenset mulighet for inspeksjon og rengjøring.

- Våtrom > Etasje > Bad - Ventilasjon

Avvik: Rommet har kun naturlig ventilasjon.

Våtrommet mangler tilluftsentilering, f.eks. spalte/ventil ved dør.

- Tekniske installasjoner - Vannledninger

Avvik: Mer enn halvparten av forventet brukstid er passert på innvendige vannledninger.

- Tekniske installasjoner - Avløpsrør

Avvik: Mer enn halvparten av forventet brukstid er passert på innvendige avløpsledninger.

- Tekniske installasjoner - Ventilasjon

Avvik: Det er påvist mangelfull ventilasjon på ett eller flere rom i boligen.

- Tekniske installasjoner - Varmtvannstank

Avvik: Det er påvist at varmtvannstank er over 20 år

- Tomteforhold - Fuktsikring og drenering

Avvik: Det mangler, eller på grunn av alder er det sannsynlig at det mangler, utvendig fuktsikring av grunnmuren ved kjeller/underetasje.

Mer enn halvparten av forventet levetid på drenering er overskredet.

- Tomteforhold - Utvendige vann- og avløpsledninger

Avvik: Mer enn halvparten av forventet brukstid er passert på utvendige avløpsledninger.

Mer enn halvparten av forventet brukstid er passert på utvendige vannledninger.

TG3 - Store eller alvorlige avvik:

- Våtrom > Etasje > Bad - Tilliggende konstruksjoner våtrom

Avvik: Det er i hulltakingen påvist fukt/råteskader.

Det ble målt fra undersiden av sluket, og det ble registrert forhøyet fuktnivå. Sluket ligger tilgjengelig i en relativt fuktig krypkkjeller med noe utilfredsstillende ventilasjon.

TG IU - Konstruksjoner som ikke er undersøkt:

- Utvendig - Takkonstruksjon/Loft

Avvik: Hele takkonstruksjonen er gjenbygget. Det er ingen mulighet til vurdering utover alder og observasjoner fra underliggende etg.

For ytterligere informasjon ber vi interessenter foreta en grundig gjennomgang av tilstandsrapport og eiers egenerklæring som følger vedlagt. Disse inneholder informasjon av vesentlig betydning for eiendommen. Det gjøres dessuten oppmerksom på at selger ikke har bebodd eiendommen. Selger har derfor ikke førstehåndskunnskap om objektet, og har i begrenset grad kunnet supplere og/

eller kontrollere opplysningene. Interessenter oppfordres til å foreta en særlig grundig besiktigelse av eiendommen, gjerne sammen med teknisk fagkyndig.

#### **SAMMENDRAG SELGERS EGENERKLÆRING**

Ved salg fra dødsbo eller andre tilfeller hvor selger/ fullmektig ikke kjenner eiendommen, skal ikke spørsmål i egenerklæring besvares, men egenerklæringen skal foreligge.

#### **REGULERINGS- OG AREALPLANER**

Følger reguleringsplan H. Brinchmanns vei – Dalabrekka (plan-ID R-031). Formålet i planen er angitt som udefinert.. 11.07.1955

Eiendommen følger Kommuneplanens arealdel 2020-2032, vedtatt 07.09.2023 med mindre endring vedtatt 14.05.2024. I kommuneplanen er eiendommen avsatt til boligbebyggelse – nåværende.

Utsnitt av reguleringskart med tegnforklaring følger vedlagt i salgsoppgaven. Reguleringsbestemmelser kan ses hos meglerforetaket. Dersom det er ønskelig med ytterligere opplysninger knyttet til reguleringsforhold så oppfordrer vi interessenter til å kontakte Kristiansund kommune.

#### **OPPVARMING**

Boligen har elektrisk oppvarming, varmepumpe og vedfyring. Oppvarmingssystemet inkluderer en varmepumpe montert i stuen og vedovn. På badet er det elektriske varmekabler under flislagt gulv.

Varmekilder, slik som ovner, kaminer, peiser, varmepumper og panelovner, følger med uansett festemåte. Frittstående biopeiser/varmeovner og terrassevarmere medfølger ikke. Det følger ikke med varmekilder i rom som ikke har vegg- eller fastmonterte varmekilder på visning.

#### **PARKERINGSFORHOLD**

Oppstilling på egen tomt.

#### **VEI/VANN/KLOAKK**

Adkomstvei: Eiendommen har adkomst via offentlig veg eller gate.

Tilknytning vann: Eiendommen er tilknyttet offentlig

vannforsyning via private stikkledninger.

Tilknytning avløp: Eiendommen er tilknyttet offentlig avløpsnett via private stikkledninger.

Private stikkledninger-/veier som vedlikeholdes for eiers regning frem til påkoblingspunkt.

#### **ADGANG TIL UMLEIE**

Eiendommen kan leies ut i sin helhet.

#### **FERDIGATTEST/MIDLERTIDIG BRUKSTILLATELSE**

Det foreligger innflyttingstillatelse for eiendommen datert 23.11.1959.

Det er gjenstående arbeider tilknyttet rekkverk på utvendig trapp, plate foran ildsted, adkomst for feier og ventiler.

Ferdigattest utstedes ikke lenger for tiltak det er søkt om før 01.01.1998, jfr. Plan- og bygningslovens § 21-10, femte ledd. I disse tilfellene henlegger/avviser kommunen henvendelser om saker som ikke er avsluttet. Dette innebærer imidlertid ikke at ulovlig bygde tiltak blir lovlige. Kommunen vil fremdeles kunne forfølge og kreve ulovlig oppførte tiltak omsøkt etter dagens regelverk. Kjøper overtar ansvar, risiko og eventuelle konsekvenser knyttet til dette.

#### **RADONMÅLING**

Det er ikke dokumentert radonmåling i boligen. Statens strålevern anbefaler at det blir målt radon i alle boliger. Leiligheter med bakkekontakt, eller i etasjen over dette, bør måle radon. Strålevernforskriften stiller ingen krav til boligeiere som selv bor i boligen sin, men leietaker kan kreve radonmåling hvis dette ikke foreligger.

Radon er en usynlig og luktfri gass som ligger nede i grunnen. Det varierer geografisk hvor stor forekomst det er av radon. Det er ikke et krav til måling av radon i bolig, men på generelt grunnlag er dette anbefalt. Ved utleie er det et krav til måling av radon. Det ble krav om radonsperre eller andre forebyggende tiltak mot radon på nybygg 1. juli 2010.

#### **INNHold**

Bad, entré, stue/kjøkken, hjemmekontor, soverom 1. og soverom 2.

#### **STANDARD**

Innvendige overflater

Gulv: Parkett og laminatbelagte gulv.

Vegger: Panel og malte plater.  
Himling: Panel og tak-ess eller tilsvarende.

#### Kjøkken

Kjøkkenet har en hvit innredning i en L-form med profilerte fronter på skuffer og skap. Benkeplaten er i laminat med nedfelt vask og platetopp. Det er kjøkkenventilator med avtrekk ut. Kjøkkenet er utstyrt med integrert stekeovn, frittstående oppvaskmaskin og kjøle/frysenskap.

#### Bad

Gulvet er belagt med flis med elektriske varmekabler. Veggene er kledd med flis. Det innvendige taket er lagt med tak-ess eller tilsvarende. Badet har en lys innredning av skap med profilerte fronter. Det er en heldekkende servant plate med ett armatur. Over er det montert et speil med belysning over. Dusjkabinett. Gulvmontert toalett. Opplegg for vaskemaskin.

#### Tekniske installasjoner

- Vannledninger: Innvendige vannledninger er av kobber. Det er ikke besiktiget i rørskap.
- Avløpsrør: Skjulte avløpsrør i boligen er av plast og støpejern.
- Ventilasjon: Boligen har naturlig ventilasjon.
- Varmtvannstank: Boligen har en ca. 200 liters Hekla varmtvannstank som er plassert i krypkjeller.

Du bør lese tilstandsrapport, eiendomsmeglers beskrivelse i salgsprospektet og selgers egenerklæring nøye. Du kan ikke klage på forhold som du har fått opplysninger om i tilstandsrapporten, i salgsoppgaven eller på andre måter. Se på tilstandsgrad og anslått utbedringskostnad for å danne deg et bilde av hva du må regne med av kostnader og eventuelle arbeider på boligen fremover. Husk at en anslått kostnad ikke er det samme som faktisk kostnad. Merk også at anslått utbedringskostnad bare er utbedring av konkrete avvik, etter den standarden som boligen har. Oppgradering til dagens standard kan koste mer.

#### HVITEVARER

Følgende hvitevarer medfølger: Integrerte hvitevarer

Produkter og installasjoner som medfølger overdras uten

noen form for garantier, utover eventuell gjenværende leverandørgaranti.

Tilbehørsliste følger vedlagt i prospekt.

#### INNBO OG LØSØRE

I henhold til avhl. § 3-4 skal eiendommen, når annet ikke er avtalt, overdras med innredninger og utstyr som etter lov, forskrift eller annet offentlig vedtak skal følge med. Det samme gjelder varig innredning og utstyr som enten er fastmontert eller er særskilt tilpasset bygningen, jf. avhl. § 3-5. Loven inneholder ingen detaljert oversikt over hva som omfattes av «innredning og utstyr», og over hva som skal regnes som «fastmontert eller særskilt tilpasset».

Partene kan fritt avtale hva som skal følge med eiendommen ved salg. Bransjens liste over løsøre og tilbehør som skal følge med eiendommen, er en del av avtalen mellom kjøper og selger dersom ikke annet er opplyst i salgsoppgaven, kjøper har tatt forbehold i bud eller avtale på annen måte er inngått. Der intet annet er avtalt, vil løsøre og tilbehør medfølge slik dette fremkommer av avhl. § 3-4 og § 3-5 og tilbehørslisten som fremkommer lenger bak i salgsoppgaven.

Produkter og installasjoner som medfølger overdras uten noen form for garantier, utover eventuell gjenværende leverandørgaranti.

Dersom det er noe i den vedlagte liste som ikke finnes på eiendommen, vil det heller ikke medfølge.

Bransjens liste over løsøre og tilbehør er utarbeidet av Norges Eiendomsmeglerforbund, Eiendom Norge og Advokatforeningens Eiendomsmeglingsgruppe, og er gjeldende fra 1. januar 2020.

#### AREALER

BRA - i: 74 m<sup>2</sup>  
BRA totalt: 74 m<sup>2</sup>  
TBA: 39 m<sup>2</sup>

Bruksareal fordelt på etasje

1. etasje

BRA-i: 74 m<sup>2</sup> Bad, entré, stue/kjøkken, hjemmekontor, soverom 1. og soverom 2.

TBA fordelt på etasje  
1. etasje  
39 m<sup>2</sup> Terrasse- og balkongareal

## ØKONOMI

### PRISANTYDNING

Kr. 2 190 000,-

### KOMMUNALE AVGIFTER

Kr 23 100,- pr år 2026

### INFO KOMMUNALE AVGIFTER

Beløpet gjelder vann, avløp, feiing/tilsyn, eiendomsskatt og renovasjon.

### FORMUESVERDI - PRIMÆR

Kr. 540 786,- som primærbolig for 2026

### FORMUESVERDI - SEKUNDÆR

Kr. 2 163 145,- som sekundærbolig for 2026

### INFORMASJON OM FORMUEVERDI

Stortinget har vedtatt en ny modell for beregning av formuesverdi for bolig. Den nye utregningsmodellen beregner boligverdier basert på grunnkretser i stedet for kommuner, og skal benyttes fra og med inntektsåret 2026. Dette kan medføre at markedsverdien settes høyere eller lavere enn tidligere og innebærer at både selger og megler kan benytte tall som ikke nødvendigvis er oppdaterte på tidspunktet for utarbeidelse av salgsoppgaven. Det tas derfor forbehold om at formuesverdien kan bli endret og eventuelt øke ved endelig fastsettelse i skatteåret.

For primærbolig utgjør formuesverdien 25 % av beregnet eller dokumentert markedsverdi opptil kr 10 000 000, og deretter 70 % av den delen som overstiger dette beløpet. For sekundærbolig utgjør formuesverdien 100 % av beregnet eller dokumentert markedsverdi.

### OMKOSTNINGER

kr. 2 190 000,- (Prisantydning)

kr. 17 900,- (Boligkjøperforsikring Söderberg & Partners)  
kr. 545,- (Tinglysing skjøte)  
kr. 545,- (Tinglysning pantedokument (pr. stk.))

-----  
kr. 18 990,- (Omkostninger totalt)

-----  
kr. 2 208 990,- (Totalpris inkl. omkostninger)

NB! Regnestykket forutsetter at det kun tinglyses ett pantedokument og at eiendommen selges til prisantydning. Det tas forbehold om endringer i offentlige avgifter/gebyrer.

Andel fellesgjeld og andel formue overtas av kjøper.

### BETALINGSBETINGELSER

Det tas forbehold om endring i offentlige gebyrer. Kjøpesum samt omkostninger innbetales senest per overtagelsesdato. Kjøper er selv ansvarlig for at alle innbetalinger er meglerforetaket i hende til avtalt tid og må selv påse at eventuell bankforbindelse er informert om dette. Innbetaling av kjøpesum skal skje fra kjøpers konto i norsk finansinstitusjon.

### SERVITUTTER/RETTIGHETER

På eiendommen er det tinglyst følgende heftelser og rettigheter som følger eiendommens matrikkel ved overskjøting til ny hjemmelshaver:

1505/5/227:

21.01.1975 - Dokumentnr: 300315 - Erklæring/avtale  
Bestemmelse om samvirke vedkommende vertikalt delt bolig

Gjelder denne registerenheten med flere

"Hver av eierne er overfor de øvrige og overfor Den Norske Stats Husbank pliktig til å sørge for at boligen utvendig holdes godt ved like. Eierne skal ha gjensidig rett til å føre vann- og kloakkledninger over de øvrige deler, samt til å foreta nødvendig reparasjon og ettersyn av ledningene og septiktanken. Eierne er i fellesskap forpliktet til å vedlikeholde felles ledninger og eventuell felles septiktank. På samme måte skal eierne ha gjensidig rett til nødvendig adkomst til sine tomter.

Det må ikke foretas utvendige forandringer på noen av boligene eller føres opp andre hus på tomtene uten

samtykke fra Husbanken og uten at de øvrige eiere er varslet."

Dokumentnr: 903433 - Registrering av grunn  
Denne matrikkelenhet opprettet fra:  
Knr:1505 Gnr:5 Bnr:563

For mer informasjon om erklæringer/tilliggende rettigheter ta kontakt med meglerforetaket.

## DIVERSE OPPLYSNINGER

### DIVERSE

Notar AS og eiendomsmeglingsforetakene som er en del av Notar-kjeden, har samarbeid med forskjellige foretak som tilbyr produkter eller tjenester i forbindelse med megleroppdraget:

- Søderberg & Partners leverer boligselgerforsikring
- Søderberg & Partners leverer boligkjøpeforsikring
- Overo, leverandør av digitale oppgjørsskjema og overtakelsesprotokoller, tilbyr avtale om strøm, alarm og bredbånd.

Hvilke produkter/tjenester kjøper og selger tilbys i forbindelse med oppdraget, kan variere ut fra hvor i landet eiendommen ligger.

### DØDSBO

Det gjøres oppmerksom på at eiendommen selges fra et dødsbo, og at selger ikke har bebodd eiendommen. Selger har derfor ikke førstehåndskunnskap om objektet, og har i begrenset grad kunnet supplere og/eller kontrollere opplysningene. Interessenter oppfordres derfor til å foreta en særlig grundig besiktigelse, helst med bistand fra teknisk fagkyndig.

### OVERTAGELSE

Etter avtale. Angi ønsket overtagelse ved budgivning.

### BAKGRUNN FOR OPPLYSNINGER I SALGSOPPGAVEN

Salgsoppgaven er utarbeidet ut ifra opplysninger som er gitt av selger, befaring av eiendommen samt innhenting av

nødvendige dokumenter og evt. takst/tilstandsrapport.

## SALGSOPPGAVE SIST OPPDATERT

17.04.2026

## ANSVARLIG MEGLERFORETAK

Nordmøre Eiendomsmegling AS  
Knut Siems gate 7, 6509 KRISTIANSUND N. TLF. 71 30 47 50

## MEGLER

Anders Havneraas, Eiendomsmegler MNEF/ Partner  
Epost: anders@notar.no

## MEGLERS VEDERLAG

Prosentprovisjon med 2.50% av kjøpesum		(inkl. mva.)
Salgstilretteleggelse	kr. 15 900,-	(inkl. mva.)
Vederlag utleggsforretning (pr. stk.)	kr. 2 000,-	(inkl. mva.)
Oppgjørsgebyr	kr. 6 000,-	(inkl. mva.)
Liten markeds pakke	kr. 16 900,-	(inkl. mva.)
Visninger og overtakelse (pr. stk.)	kr. 2 500,-	(inkl. mva.)
Grunnpakke/Grunnbok/e-tinglysing	kr. 2 500,-	(inkl. mva.)

Direkte utlegg dekkes av selger.

Dersom handel ikke kommer i stand er følgende avtalt om meglerforetakets vederlag: Intet salg - ingen regning. Oppdragsgiver betaler bare hvis det blir salg. Boligselgerforsikring, bygningsrapport, takst og annonsering utover avtalt markeds pakke inngår ikke i garantien, men kan bestilles direkte fra leverandør.

## VIKTIG INFORMASJON

### BOLIGSELGERFORSIKRING

For denne eiendommen er det tegnet boligselgerforsikring.

### BOLIGKJØPERFORSIKRING

Kjøper har anledning til å tegne boligkjøperforsikring. Boligkjøperforsikring er en rettshjelpsforsikring som dekker utgifter forbundet med juridisk bistand, fagkyndig uttalelse og saksomkostninger. Forsikringen er valgfri. Se produktark,

vedlagt salgsoppgave, for nærmere informasjon og priser. Forsikringen er meglet fram av Söderberg & Partners og er plassert hos Gar-Bo Försäkring AB. Skadebehandling foretas av Crawford & Company.

## SENTRALE LOVER

Eiendommen selges etter reglene i avhendingsloven.

Eiendommen skal overleveres kjøper i tråd med det som er avtalt. Det er viktig at kjøper setter seg grundig inn i alle salgsdokumentene, herunder salgsoppgave, tilstandsrapport og selgers egenerklæring. Kjøper anses kjent med forhold som er tydelig beskrevet i salgsdokumentene. Forhold som er beskrevet i salgsdokumentene kan ikke påberopes som mangler. Dette gjelder uavhengig av om kjøper har lest dokumentene. Alle interessenter oppfordres til å undersøke eiendommen nøye, gjerne sammen med fagkyndig før bud inngis. Kjøper som velger å kjøpe usett kan ikke gjøre gjeldende som mangel noe han burde blitt kjent med ved undersøkelsen. Dersom det er behov for avklaringer, anbefaler vi at kjøper rådfører seg med eiendomsmegler eller en bygningssakkyndig før det legges inn bud.

Hvis eiendommen ikke er i samsvar med det kjøperen må kunne forvente ut ifra alder, type og synlig tilstand, kan det være en mangel. Det samme gjelder hvis det er holdt tilbake eller gitt uriktige opplysninger om eiendommen. Dette gjelder likevel bare dersom man kan gå ut i fra at det virket inn på avtalen at opplysningen ikke ble gitt eller at feil opplysninger ikke ble rettet i tide på en tydelig måte. En bolig som har blitt brukt i en viss tid, har vanligvis blitt utsatt for slitasje og skader kan ha oppstått. Slik bruksslitasje må kjøper regne med, og det kan avdekkes enkelte forhold etter overtakelse som nødvendiggjør utbedringer. Normal slitasje og skader som nødvendiggjør utbedring, er innenfor hva kjøper må forvente og vil ikke utgjøre en mangel.

Boligen kan ha en mangel dersom det er avvik mellom opplyst og faktisk areal, forutsatt at avviket er på 2% eller mer og minimum 1 kvm.

Dersom eiendommen har et mindre grunnareal (tomt) enn

kjøperen har regnet med, er det likevel ikke en mangel hvis ikke arealet er vesentlig mindre enn det som fremkommer av salgsdokumentene, jf. avhl-3-3.

Ved beregning av et eventuelt prisavslag eller erstatning må kjøper selv dekke tap/kostnader opptil et beløp på kr 10 000 (egenandel).

Dersom kjøper ikke er forbruker selges eiendommen «som den er», og selgers ansvar er da begrenset jf. avhl. § 3-9, 1. ledd 2. pktm. Avhendingsloven § 3-3 (2) fravikes, og hvorvidt en innendørs arealsvikt karakteriseres som en mangel vurderes etter avhendingsloven § 3-8. Informasjon om kjøpers undersøkelsesplikt, herunder oppfordringen om å undersøke eiendommen nøye, gjelder også for kjøpere som ikke anses som forbrukere. Med forbrukerkjøper menes kjøper av eiendom når kjøperen er en fysisk person som ikke hovedsakelig handler som ledd i næringsvirksomhet.

Både kjøper og selger er forpliktet til å signere den standard kjøpekontrakten som er utarbeidet av Notar i forbindelse med eiendomshandler. Kjøpekontrakten kan gjennomgås hos eiendomsmegleren før budet legges inn.

## PERSONOPPLYSNINGSLOVEN

Ditt personvern er viktig for Notar og vi er opptatt av å verne om personopplysningenes integritet, tilgjengelighet og konfidensialitet. All behandling av personopplysninger i Notar skal følge det til enhver tid gjeldende personvernregelverket, herunder GDPR og personopplysningsloven. Les mer om dette her: <https://notar.no/personvern.aspx>.

## HVITVASKINGSREGLENE

Eiendomsmeglere er underlagt lov om hvitvasking og tilhørende forskrift. Etter hvitvaskingsloven er eiendomsmegler pålagt å gjennomføre kundetiltak av både selger og kjøper. Hvis kjøper ikke bidrar til at megler får gjennomført kundetiltak, og dette fører til at transaksjonen ikke kan gjennomføres eller blir forsinket, misligholder kjøper avtalen med selger. Etter 30 dager anses misligholdet vesentlig, og selger har rett til å heve avtalen og gjennomføre deknings salg for kjøpers regning.

Dersom det er selger som ikke bidrar til at megler får

gjennomført løpende kundetiltak underveis i oppdraget må eiendomsmegler stanse gjennomføringen av transaksjonen. Selger vil i et slikt tilfelle ha misligholdt sine forpliktelser, og kjøper vil kunne ha et krav mot selger etter avhendingsloven. Hvis kundetiltak ikke lar seg gjennomføre, vil Notar ikke kunne bistå med handelen eller foreta oppgjør.

Kjøper oppfordres til å innbetale kjøpesummen som ikke kommer fra låneinstitusjon, i en samlet innbetaling fra egen konto i norsk bank. Dersom innbetaling likevel må foretas på annen måte, må megler orienteres med begrunnelse og informasjon om innbetalers navn, før innbetaling av oppgjør.

## BUDGIVNING

Det første budet skal inngis skriftlig på Notar sitt budskjema, påført budgivers signatur og vedlagt kopi av legitimasjon. Alternativt kan man legge inn bud elektronisk, ved bruk av "Gi bud" knapp i nettannonse, hvor budgiver må legitimere seg med BankID. Senere bud kan inngis per e-post eller SMS til megler. Megler skal så snart som mulig bekrefte skriftlig overfor budgiver at bud er mottatt.

Bud som ikke er skriftlig, eller som har en kortere akseptfrist enn til kl. 12.00 første virkedag etter siste annonserte visning, vil ikke bli formidlet til selger. Et bud er bindende for budgiver frem til angitt akseptfrist.

Bestemmelser om budgivning gitt i medhold av eiendomsmeglingsloven § 6-8 kommer til anvendelse ved utførelsen av Oppdraget. For å sikre en forsvarlig gjennomføring av budrunden, stiller Notar krav til frister ved budgivningen. Bud skal ikke ha en akseptfrist på mindre enn 30 minutter fra budet inngis. Bud med kortere akseptfrist enn 30 minutter kan avvises.

Selger står fritt til å forkaste eller akseptere ethvert bud. Selger må skriftlig akseptere budet før budaksept kan formidles til budgiver.

Fra og med 01.07.25 ble det ikke lengre være lovlig å legge inn hemmelige bud. Megler kan dermed ikke formidle bud med forbehold om at budet eller forbehold i budet skal holdes skjult (hemmelig) for andre budgivere og interessenter.

Kopi av budjournal skal gis til kjøper og selger uten ugrunnet opphold etter at handelen er kommet i stand. Alle som har inngitt bud på eiendommen kan kreve kopi av budjournalen i anonymisert form etter at budrunden er avsluttet.

For øvrig vises det til "Forbrukerinformasjon om budgivning" som er inntatt i salgsoppgaven.

# Plantegning



Plantegningen er en ikke målestør illustrasjon og avvik kan forekomme.



# Denne boligen vil jeg gjerne ha!

## Hva nå?

### 1 - KONTAKT MEGLER

Registrer din interesse og megleren holder deg oppdatert.

### 2 - HA FINANSIERING PÅ PÅSS

Undersøk med banken hvor mye du kan få i lån, og be om evt. finanseringsbevis.

### 3 - UNDERSØK BOLIGEN

Før det legges inn bud på eiendommen oppfordres budgiver til å sette seg inn i all relevant informasjon om eiendommen, herunder eventuell salgsoppgave og teknisk rapport med alle vedlegg.

### 4 - BUDGIVNING

Dersom du ønsker å by kan første bud gis via GI BUD-knappen på hver eiendom, eller du kan fylle ut budskjema som leveres/sendes til megler. Påfølgende bud må også være skriftlige, men kan i tillegg gis via SMS eller epost. Se forbrukerinformasjon om budgivning i prospekt.



# Vedlegg

## TROLLSTEINENGA 10

Egenerklæringsskjema

Tilstandsrapport

Innfløyttingsstillatelse

Tegninger

Kart

Det gjøres oppmerksom på at salgsoppgaven ikke er komplett uten alle vedlegg. Ta kontakt med meglerforetakets representant dersom du mener at noen av vedleggene mangler.

# EGENERKLÆRINGSSKJEMA

Til orientering vil dette skjema være en del av salgsoppgaven

Meglerfirma	
Notar Kristiansund	
Oppdragsnr.	
4-0128/26	
Selger 1 navn	
Frank Lindstrøm	
Gateadresse	
Trollsteinenga 10	
Poststed	Postnr
KRISTIANSUND N	6514
Er det dødsbo?	
<input type="checkbox"/> Nei <input checked="" type="checkbox"/> Ja	
Avdødes navn	Henning Lindstrøm
Er det salg ved fullmakt?	
<input type="checkbox"/> Nei <input checked="" type="checkbox"/> Ja	
Hjemmelshavers navn	Henning Lindstrøm
Har du kjennskap til eiendommen?	
<input checked="" type="checkbox"/> Nei <input type="checkbox"/> Ja	

Document reference: 4-0128/26

## Tilleggs kommentar

Selger har ikke bebodd eiendommen og har derfor ikke spesifikk kunnskap om den. Det kan derfor være skader og andre forhold ved eiendommen som ikke er spesifikt opplyst. Kjøper oppfordres derfor til å foreta en særlig grundig undersøkelse av eiendommen, gjerne med bistand av teknisk sakkyndig.

Jeg bekrefter at opplysningene er gitt etter beste skjønn. Jeg er kjent med at dersom jeg har gitt ufullstendige, uriktige eller misvisende opplysninger om eiendommen, vil forsikringsselskapet kunne søke hel eller delvis regress for sine utbetalinger eller redusere sitt ansvar helt eller delvis, jfr. vilkår for boligselgerforsikring punkt 7.1 og forsikringsavtaleloven kapittel 4.

Jeg er orientert om mitt mulige ansvar som selger etter avhendingsloven, eventuelt etter kjøpsloven (aksjeboliger), og om forsikringsgiver sitt boligselgerforsikringstilbud.

Jeg er klar over at avtale om forsikring er bindende. Jeg er også klar over at premietilbudet først kan påberopes når boligen er solgt (budaksept). Premietilbudet som er gitt av megler er bindende for forsikringsgiver i 6 – seks – måneder fra oppdragsinngåelse med megler.

Etter dette vil premien og forsikringsvilkårene kunne justeres. Når premietilbudet ikke lenger er bindende for forsikringsselskapet må egenerklæringskjemaet signeres på nytt og eventuelle endringer påføres. Det vil da være forsikringspremien og forsikringsvilkårene på ny signeringsdato som legges til grunn.

Det kan ikke tegnes boligselgerforsikring ved følgende salg:

- mellom ektefeller eller slektninger i rett oppstigende eller nedstigenede linje, søsken, eller
- mellom personer som bor eller har bodd på boligeiendommen og/eller
- når salget skjer som ledd i sikredes næringsvirksomhet/er en næringseiendom
- etter at boligeiendommen er lagt ut for salg.
- ved salg av helårs- og fritidsbolig er det krav til at det foreligger tilstandsrapport i henhold til Forskrift til avhendingslova (tryggere bolighandel).

Forsikringsselskapet kan ved skriftlig samtykke akseptere tegning av forsikring også i ovennevnte tilfeller.

Dersom forsikringsselskapet ikke har gitt skriftlig samtykke, kan erstatningen bortfalle.

Ved oppgjørsoppdrag trer forsikringen i kraft når kontrakten er signert av begge parter, begrenset til siste 12 måneder før overtakelse.

Forøvrig oppfordrer selger potensielle kjøpere til å undersøke eiendommen grundig, jf avhendingsloven § 3-10 og kjøpsloven § 20 (aksjeboliger).

Gyldig forsikring forutsetter at det for helårs- og fritidsbolig foreligger tilstandsrapport som er i henhold til Forskrift til avhendingslova (tryggere bolighandel).

Jeg ønsker boligselgerforsikring, og bekrefter å ha mottatt og lest forsikringsvilkårene og informasjonsbrosjyre til selger i forbindelse med kjøp av boligselgerforsikring. Forsikringen trer i kraft på det tidspunkt det foreligger en budaksept mellom partene, begrenset til tolv måneder før overtakelse. Ved oppgjørsoppdrag trer forsikringen i kraft når kontrakten er signert av begge parter, begrenset til siste 12 måneder før overtakelse. Jeg bekrefter med dette at eiendommen ikke er en næringseiendom, at den ikke selges som ledd i næringsvirksomhet eller mellom ektefeller eller slektninger i rett oppstigende eller nedstigende linje, søsken, eller mellom personer som bor eller har bodd på boligeiendommen. Gyldig forsikring forutsetter at det for helårs- og fritidsbolig foreligger tilstandsrapport som er i henhold til Forskrift til avhendingslova (tryggere bolighandel). Forsikringen er ugyldig dersom den tegnes i strid med forsikringsvilkårene. Jeg er innforstått med at eiendomsmegleren ikke har fullmakt til å gjøre unntak fra ovennevnte begrensninger. Jeg er oppmerksom på at 8% av total forsikringspremie er honorar til Söderberg & Partners.

Jeg ønsker ikke boligselgerforsikring, men megler har tilbudt meg å kjøpe slik forsikring.

Jeg kan ikke kjøpe boligselgerforsikring ihht vilkår.

NAME OF SIGNER	IDENTIFIER	TIME	ELECTRONIC ID
Frank Lindstrøm	41c98d799b6cd329447e2 3d3cae49495d11a4f7	30.03.2026 12:25:31 UTC	Signer authenticated by One time code

- This is a PDF document digitally signed by IN Groupe's E-Signing service.
- The document's integrity is protected by signing and sealing the contents with a certificate issued to IN Groupe by a third party. Validating the signature confirms that the contents have not been modified since the time of signing.
- For more information about document formats, see <https://doc.ingroupe.com/developer>

# Tilstandsrapport

 Rekkehus

 Trollsteinenga 10, 6514 KRISTIANSUND N

 KRISTIANSUND kommune

 # gnr. 5, bnr. 227

Sum areal alle bygg: BRA: 74 m<sup>2</sup> BRA-i: 74 m<sup>2</sup>



Befaringsdato: 08.04.2026

Rapportdato: 16.04.2026

Oppdragsnr.: 22462-1159

Eiendomsverdi ref nr: QW8514

Autorisert foretak: Råd Eiendomstakst AS

Sertifisert Takstingeniør: Runar Meek



**Råd**  
Eiendomstakst



Rapporten kan brukes i inntil ett år etter rapportdato, og kan ikke gjenbrukes ved flere boligsalg i denne perioden. Skjer det endringer, oppstår skader også videre på boligen, bør du som selger be om oppdatert rapport.

## Norsk takst

Norsk takst er bransjeorganisasjonen for landets bygningssakkyndige og takstforetak, med om lag 1400 sertifiserte medlemmer fordelt på omtrent 1000 bedrifter. I boligomsetningen regnes takstrappportene som et helt avgjørende element i den informasjonen som gjøres tilgjengelig for kjøper. Årlig leverer medlemmene rundt 120.000 slike takster. Det gir unik oversikt over norske boliger, og bidrar til at alle oppdrag kan utføres med utgangspunkt i erfaringsbasert kvalitet.



Det stilles høye krav til utdanning, sertifisering og yrkesetikk. Norsk takst er opptatt av at boligomsetningen skal være trygg, og legger vekt på å opptre uavhengig av andre bransjeaktører. Bygningssakkyndige fakturerer sine tjenester uten hensyn til hvilken pris som oppnås, og skal heller ikke på annen måte ha noen egeninteresse knyttet til handelen.

Uavhengighet og god fagkunnskap har over tid bygget troverdighet og tillit. Både selger og kjøper skal kunne stole på bygningssakkyndiges vurderinger. For tilfeller der det likevel skulle oppstå misnøye med utført arbeid, har vi sammen med Forbrukerrådet etablert en klagenemnd.

Norsk takst har en sentral rolle i utviklingen av norske standarder, regler og profesjonsprinsipper, og representerer bransjen i alle relevante internasjonale fora. Dette sikrer at norske bygningssakkyndige tidlig kan tilpasse seg krav og bransjetrender fra utlandet, samtidig som takseringsfaget får en norsk stemme på verdensbasis. Organisasjonen bidrar i næringspolitisk sammenheng, og har vært en pådriver for å sikre at lover og regler gir trygghet for forbrukerne i boligomsetningen.

## Råd Eiendomstakst AS

Råd Eiendomstakst består av 3 Takstingeniører, som er medlem i Norsk Takst. Selskapets ansatte har lang praktisk bakgrunn fra bygg og anlegg. Vi takserer og er sertifisert i Norsk Takst for områdene:

- Skadetaksering
- Naturskade (NP)
- Skjønn
- Verditakst
- Bolig tilstand
- Taksering av næringsseidommer
- Taksering av landbrukseiendommer



Rapportansvarlig

Runar Meek

Uavhengig Takstingeniør

runar@raadeiendomstakst.no

952 34 014

Medansvarlig

Lars Ole Torvik

Uavhengig Takstingeniør

lars@raadeiendomstakst.no

928 70 982



Råd  
Eiendomstakst

# Dette trenger du å vite om tilstandsrapporten



## Hva er en tilstandsrapport?

En tilstandsrapport beskriver synlige skader/avvik eller tegn på skader/avvik på boligen. Rapporten fremhever vanligvis ikke positive egenskaper ved boligen.



## Hva vurderer en bygningssakkyndig?

Den bygningssakkyndige vurderer boligen ut fra hva man kan forvente av en bygning av samme alder og type. Vurderingen gjøres som regel mot hvordan det var vanlig å bygge og regler som gjaldt da boligen ble oppført (søknadstidspunktet). Forhold som er vanlige for bygningens alder, slik som slitasje etter normal bruk regnes ikke som avvik.



## Hva inneholder tilstandsrapporten?

Den bygningssakkyndige undersøker rom og bygningsdeler slik det kommer frem av [Forskrift til avhendingsloven](#). Tilstandsrapporten inneholder bare avvik som den bygningssakkyndige kan se eller kontrollere med enkle hjelpemidler. Det gjøres ikke nærmere undersøkelser slik som åpning av vegger eller andre bygningsdeler. I vegg mot våtrom og rom under terreng kan det borres et hull for å gjøre enkle undersøkelser slik som fuktspøk.

## Når du kjøper en brukt bolig

Når du kjøper en brukt bolig, er det viktig å være oppmerksom på at dette ikke kan sammenlignes med å kjøpe en ny bolig. Måten boligen ble bygget på kan være annerledes enn i dag. Bygninger svekkes over tid, og utsettes for slitasje blant annet på grunn av bruk og vær og vind. Mange boliger fornyes helt eller delvis, noen i flere omganger, eller det oppføres tilbygg. Særlig for boliger som er pusset opp eller endret, er det viktig å merke seg at fornyelse av overflater ikke nødvendigvis betyr at bygningsdeler under er forbedret.

## Vurdering mot byggeregler

Den bygningssakkyndige vil vurdere boligen mot hvordan det var vanlig å bygge og regler som gjaldt på søknadstidspunktet. Den bygningssakkyndige ser etter avvik som har betydning for og som reduserer boligens funksjon og verdi, og som kommer frem av forskrift til avhendingslova.

Noen bygningsdeler og forhold vil den bygningssakkyndige vurdere mot dagens regelverk. Etter dagens regelverk vil disse kunne få avvik og/eller TG2 eller TG3 uten at det nødvendigvis er krav om at avviket utbedres. Dette kan gjelde sluk, tettesjikt og fall på bad og vaskerom, forhold som gjelder sikkerhet mot brann, rekkverk, trapper osv.

## Tilstandsrapporten beskriver ikke hele boligen

### BYGNINGSSAKKYNDIGE SER FOR EKSEMPEL IKKE PÅ

- vanlig slitasje og normal vedlikeholdstilstand
- bagatellmessige forhold som ikke påvirker bygningens bruk eller verdi vesentlig
- etasjeskillere
- tilleggbygg slik som garasje, bod, anneks, naust også videre
- utvendige trapper
- støttemurer
- skjulte installasjoner
- installasjoner utenfor bygningen
- full funksjonstesting av el- og VVS-installasjoner
- geologiske forhold og bygningens plassering på grunnen
- bygningens planløsning
- bygningens innredning
- løsløse slik som hvitevarer
- utendørs svømmebasseng og pumpeanlegg
- bygningens estetikk og arkitektur
- bygningens lovlighet (bortsett fra bruksendringer, brannceller og forhold som åpenbart kan påvirke helse, miljø og sikkerhet)
- fellesarealer (med mindre boligeier har vedlikeholdsplikt for fellesarealer og dette er kjent for bygningssakkyndig, eller fellesarealet har en særlig tilknytning til boligen).

© iVerdi 2023 © Norsk takst 2023

Malen til denne rapporten, inkludert standardtekstene fra Norsk takst, er vernet etter åndsverkloven og kan kun benyttes av medlemsforetakene i Norsk takst og av takstingeniører som er sertifisert i slikt foretak, samt av kunder hos iVerdi og studenter hos NEAK. For andre aktører er eksemplarframstilling av malen og standardtekster, som utskrift og annen kopiering til bruk som grunnlag for tilsvarende rapporter, bare tillatt når det er hjemlet i lov (kopiering til privat bruk, sitat o.l.) eller avtale med Norsk Takst ([Forside](#)) eller iVerdi ([Hjem-iVerdi](#)).

Utnyttelse i strid med lov eller avtale kan medføre erstatnings- og straffeansvar.

# Dette trenger du å vite om tilstandsrapporten

## Tilstanden vurderes med ulike tilstandsgrader

Tilstanden gir uttrykk for en gitt forventet tilstand, blant annet vurdert ut fra alder og normal bruk. Ved Tilstandsgrad 0 (TG0) og Tilstandsgrad 1 (TG1) gir den bygningssakkyndige normalt ingen begrunnelse for valg av tilstandsgrad. Grunnen er at bygningen eller bygningsdelen da bare har normal slitasje. Ved skjulte konstruksjoner kan alder alene avgjøre tilstandsgrad. Når bygningssakkyndige anbefaler tiltak, for eksempel utbedringer, må brukeren av rapporten vurdere om tiltakene er nødvendige og lønnsomme.

Når den bygningssakkyndige velger tilstandsgrad, baseres vurderingen på faste kriterier som følger av gjeldende bransjestandard for Teknisk tilstandsanalyse ved omsetning av bolig og Forskrift til avhendingslova.



### TILSTANDSGRAD 0, TG0: INGEN AVVIK

Bygningsdelen skal være tilnærmet ny, ikke vise tegn på slitasje og det skal være lagt frem dokumentasjon på faglig god utførelse. Det er ingen merknader til delen.



### TILSTANDSGRAD 1, TG1: MINDRE AVVIK

Bygningsdelen skal bare ha normal slitasje, og straktiltak skal ikke anses som nødvendig. Graden kan også brukes når delen er ny, men der dokumentasjon på faglig god utførelse mangler.



### TILSTANDSGRAD 2, TG2: VESENTLIGE AVVIK OG MINDRE AVVIK SOM ETTER NS 3600 GIR TG 2

Bygningsdelen skal enten ha feil utførelse, en skade eller symptomer på skade, sterk slitasje eller nedsatt funksjon. Graden gis når bygningsdelen trenger vedlikehold eller tiltak i nær fremtid. Graden skal også brukes når delen er gammel og det er grunn til å varsle om faren for skader på grunn av alderen, eller når det er grunn til å overvåke delen spesielt på grunn av fare for større skader eller følgeskader.



### TILSTANDSGRAD 3, TG3: STORE ELLER ALVORLIGE AVVIK

Denne tilstandsgraden brukes ved kraftige tegn på forhold som man må regne med trenger utbedring straks eller innen kort tid. Det er påvist funksjonssvikt eller sammenbrudd.



### IKKE UNDERSØKT/IKKE TILGJENGELIG FOR UNDERSØKELSE

Det kan være avvik/skader som ikke er avdekket.

## Informasjon om utbedringskostnader

Utbedringskostnadene i rapporten er sjablongmessige anslag basert på observerte forhold som feil, skader eller uregelmessigheter, samt foreslåtte tiltak. Disse anslagene er veiledende, angis i fem intervaller, er basert på generelle erfaringstall, og må ikke forveksles med konkrete pristilbud fra håndverkere eller entreprenører. Faktiske kostnader kan variere betydelig, avhengig av individuelle valg, materialpriser og markedsforhold. For å få en nøyaktig vurdering av utbedringskostnadene anbefales ytterligere undersøkelser og innhenting av flere pristilbud fra kvalifiserte fagfolk. Slike anslag gis for TG3, der dette er mulig.

	Tiltak under kr 20 000
	Tiltak mellom kr 20 000 – 100 000
	Tiltak mellom kr 100 000 – 200 000
	Tiltak mellom kr 200 000 – 500 000
	Tiltak over kr 500 000

# Beskrivelse av eiendommen

Eiendommen ligger i Trollsteinenga ved Dalabrekka i Kristiansund. Boligen ligger i umiddelbar nærhet av Nordmøre stadion og ca. 5 minutters gangavstand til dagligvarebutikk. Eiendommen ligger i relativt skrånende terreng. Tomten er opparbeidet med tre-terrasser og opp gruset parkeringsareal. Takkonstruksjonen er av saltaks utforming og er dekket med steinbelagte stålplater (Decra eller lignende). Veggkonstruksjonen er av bindingsverk med utvendig liggende kledning. Innvendig er boligen hovedsakelig preget av parkett og laminat belagte gulv. Veggene er kledd med malte plater og paneler. Det innvendige taket er lagt med tak-ess plater og paneler. På badet er gulvet belagt med flis med underliggende varmekabler. Veggene er kledd med flis. Det innvendige taket er lagt med tak-ess plater. Normal standard på bygget ut ifra alder/konstruksjon. Ref. beskrivelse under konstruksjon. Bygget er jevnlig vedlikeholdt.

## Rekkehus - Byggeår: 1959

### UTVENDIG

[Gå til side](#)

Taket er dekket med Decra eller tilsvarende stålplater. Renner og nedløp i sort stål. Standard vindskibord med 2 bord i høyden. Taktekket er kun besiktiget ifra bakkenivå grunnet HMS. Ettersom taket (inkludert takkonstruksjon, tekking og skorstein) kun er vurdert fra bakkenivå er tilstandsanalysen begrenset. det har ikke vært sikkerhetsmessig forsvarlig å utføre nærmere inspeksjon fra stige eller på selve takflaten. Det er ikke observert synlige skader fra bakkenivå, men dette utelukker ikke at det kan foreligge skader som kun vil avdekkes ved nærmere inspeksjon. det anbefales at taket inspiseres nærmere av en kvalifisert fagperson med nødvendig utstyr og sikkerhetstiltak for å kunne vurdere tilstanden på nært hold. Takrenner, nedløp og beslag er utført i sort stål. Veggkonstruksjonen er kun besiktiget fra overflaten. Konstruksjonen er av bindingsverk, som er kledd med liggende bordkledning. Takkonstruksjon er utført med plassbygde taksperrer fra byggeår. Boligen har malte trevinduer og PVC vinduer med 2-lags glass. Boligen er utført med en teak ytterdør. Fra stuen til verandaen er det montert en PVC balkongdør. Boligen har etablert en veranda på 1 side av bygget. Verandaen er oppført av terrassebord, med rekkverk av tett-liggende bordkledning og håndløper. Boligen er utført med utvendige trapper av treverk og betong. Trappene har rekkverk av liggende bordkledning og håndløper.

### INNVENDIG

[Gå til side](#)

Innvendig er boligen hovedsakelig preget av parkett og laminatbelagte gulv. Veggene er kledd med panel og malte plater. Det innvendige taket er lagt med panel og tak-ess eller tilsvarende. Boligen har etasjeskille i tre. Det er målt ca. 19 mm høydeforskjell på gulv i stuen og kjøkkenet over en lengde på ca.5 m. Boligen er utført med en teggelsteinspipe med pusset overflate. I stuen er det montert en vedovn. Boligen er bygd på trebjelkelag med stubbeloft, Kryp Kjeller med tilgang fra terrasse. Innvendig har boligen malte fyllingsdører.

### VÅTROM

[Gå til side](#)

### Bad

Det er opplyst av fullmektig om at det ble utført tiltak på våtrommet ca. 2003. Det er ikke fremlagt dokumentasjon på arbeid utført på våtrommet.

Gulvet er belagt med flis med elektriske varmekabler. Veggene er kledd med flis. Det innvendige taket er lagt med tak-ess eller tilsvarende.

Badet har en lys innredning av skap med profilerte fronter. Det er en heldekkende servant plate med ett armatur. Over er det montert et speil med belysning over.

- Dusjkabinett

- Gulvmontert toalett

- Opplegg for vaskemaskin

Det er plastsluk og smøremembran med ukjent utførelse.

Det er naturlig ventilering.

Hulltaking er foretatt og forhøyet fuktnivå ved sluket ble avdekket.

Hulltaking er en stikk kontroll ett sted. Kontrollen kan ikke utelukke fuktskader andre steder i rommet.

### KJØKKEN

[Gå til side](#)

Kjøkkenet har en hvit innredning som går over 2 vegger i en «L»-form. Innredningen er av skuffer og skap med profilerte fronter. Det er en laminat benkeplate med nedfelt vask og platetopp. Kjøkkenet er utstyrt med integrert stekeovn og frittstående oppvaskmaskin og kjøle/fryseskap.

Det er kjøkkenventilator med avtrekk ut.

### TEKNISKE INSTALLASJONER

[Gå til side](#)

Innvendige vannledninger er av kobber. Det er ikke besiktiget i rørskap.

Skjulte avløpsrør i boligen er av plast og støpjern.

Boligen har naturlig ventilasjon.

Det er montert en varmepumpe på stuen.

Boligen er utført med en ca.200 liters Hekla varmtvanns tank som er plassert i krypkjeller.

Anlegget er fra byggeår og utført som skjult og åpentanlegg.

Automatsikringer i sikringskap.

### TOMTEFORHOLD

[Gå til side](#)

Det er byggegrunn av fjell. Grunnen er kun besiktiget fra overflaten. Eiendommens drenerende systemer er kun besiktiget fra tilgjengelige overflater. Eiendommens drenerende systemer er fra byggeåret.

Grunnmuren er kun besiktiget fra tilgjengelige overflater. Boligens grunnmur er av sparsteinsbetong som står på fjell.

Eiendommen ligger i relativt skrånende terreng. Tomten er opparbeidet med tre-terrasser og opp gruset parkeringsareal. De utvnedige rørsystemene er kun besiktiget fra eiendommens overflate.

Utvendige avløpsrør er av plast og er fra 1959. Det er offentlig avløp via private stikkledninger. Utvendige vannledninger er av plast (PEL) og er fra 1959. Det er offentlig vannforsyning via private stikkledninger.

### Arealer

[Gå til side](#)

[Gå til side](#)

# Beskrivelse av eiendommen

## Forutsetninger og vedlegg

### Lovlighet

[Gå til side](#)

### Rekkehus

- Det foreligger godkjente og byggemeldte tegninger, men det er avvik fra disse.

Det foreligger godkjente og bygge meldte tegninger i kommunens arkiver fra 1958, med innflyttings tillatelse fra 1959. Det er enkelte endringer i rominndeling fra originaltegninger og til dagens bruk av boligen. Det var originalt inntegnet en matbod i entre, den er nå revet og blitt en del av større vindfang. Bod med tilgang fra entreer tatt i bruk som hjemmekontor.

# Sammendrag av boligens tilstand

## Fordeling av tilstandsgrader

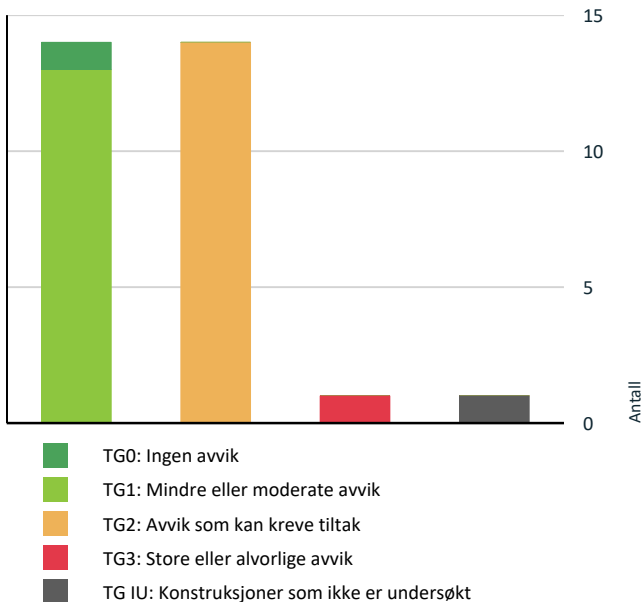

Vil du vite mer om tilstandsgrader? Se side 4.

## Anslag på utbedringskostnad

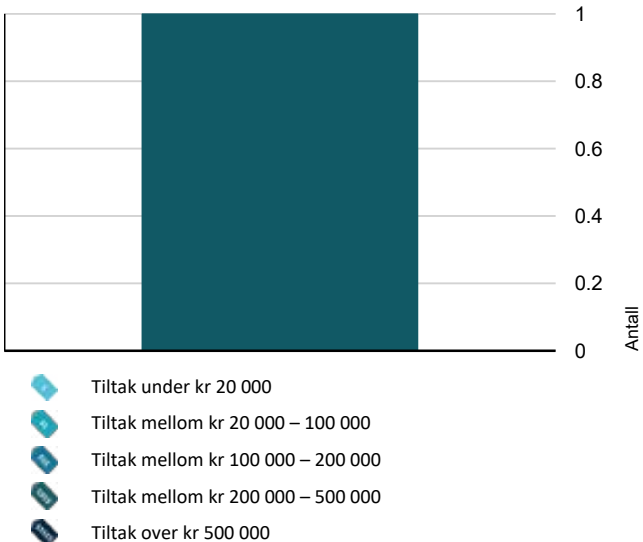

Hva er anslag på utbedringskostnad? Se side 4.

## Spesielt for dette oppdraget/rapporten

Det er forutsatt i denne rapport at eiendommen er godkjent til dagens bruk, samt at eventuelle pålegg fra offentlige myndigheter er oppfylt. Ved eventuell avhending av eiendommen gjøres det oppmerksom på selgers opplysningsplikt og kjøpers undersøkelsesplikt iht. Lov om avhending av fast eiendom, "Avhendingslova" av 3 juni 1992. nr 93. Besiktigelse er foretatt med de begrensninger som følger av at bygningen er møblert/utstyrt. Takstmann er ikke kjent med andre forhold som kan ha innvirkning på verdien enn det som er nevnt i rapporten. Feil eller mangler er kun anmerket der det er klart synlige forhold som kan registreres visuelt, uten inngrep i bygningskonstruksjonen. Alder er et symptom på svikt i seg selv, og referansenivået er fra den gang bygningen ble oppsatt (relatert til byggeforskriftene som var gjeldende ved oppføringstidspunktet). Takstmann tar forbehold om skjulte feil og mangler og forutsetter at byggene er lovlig oppført og godkjent slik som de fremstod ved befaringen.

## Oppsummering av avvik

Vil du vite mer? Se på rommet eller bygningsdelen senere i rapporten.

### Rekkehus

#### TG 3 STORE ELLER ALVORLIGE AVVIK



Våtrom > Etasje > Bad > Tilliggende konstruksjoner våtrom

[Gå til side](#)

#### TG IU KONSTRUKSJONER SOM IKKE ER UNDERSØKT



Utvendig > Takkonstruksjon/Loft

[Gå til side](#)

#### TG 2 AVVIK SOM KAN KREVE TILTAK



Utvendig > Veggkonstruksjon

[Gå til side](#)



Utvendig > Vinduer

[Gå til side](#)



Utvendig > Dører

[Gå til side](#)



Innvendig > Etasjeskille/gulv mot grunn

[Gå til side](#)



Innvendig > Kryp kjeller

[Gå til side](#)



Tekniske installasjoner > Vannledninger

[Gå til side](#)



Tekniske installasjoner > Avløpsrør

[Gå til side](#)

# Sammendrag av boligens tilstand

-  **Tekniske installasjoner > Ventilasjon** [Gå til side](#)

---

-  **Tekniske installasjoner > Varmtvannstank** [Gå til side](#)

---

-  **Tomteforhold > Fuktsikring og drenering** [Gå til side](#)

---

-  **Tomteforhold > Utvendige vann- og avløpsledninger** [Gå til side](#)

---

-  **Våtrom > Etasje > Bad > Overflater Gulv** [Gå til side](#)

---



-  **Våtrom > Etasje > Bad > Sluk, membran og tettesjikt** [Gå til side](#)

---

-  **Våtrom > Etasje > Bad > Ventilasjon** [Gå til side](#)

## HELSE, MILJØ OG SIKKERHET

### Forhold som åpenbart kan medføre fare for helse, miljø og sikkerhet

-  Det er ikke foretatt radonmålinger, og bygget er heller [Gå til side](#) ikke utført med radonsperre.
-  Rekkverket på balkong eller terrasse er for lavt i forhold til dagens krav.

# Tilstandsrapport

## REKKEHUS



**Byggeår**  
1959

**Kommentar**  
Ifølge eiendomsverdi.no

**Anvendelse**  
Boligformål

### Standard

Takkonstruksjonen er av saltaks utforming og er tekket med steinbelagte stålplater (Decra eller lignende). Vegg konstruksjonen er av bindingsverk med utvendig liggende kledning. Innvendig er boligen hovedsakelig preget av parkett og laminat belagte gulv. Veggene er kledd med malte plater og paneler. Det innvendige taket er lagt med tak-ess plater og paneler. På badet er gulvet belagt med flis med underliggende varmekabler. Veggene er kledd med flis. Det innvendige taket er lagt med tak-ess plater. Normal standard på bygget ut ifra alder/konstruksjon. Ref. beskrivelse under konstruksjon.

### Vedlikehold

Bygget er jevnlig vedlikeholdt.

## UTVENDIG

### TG 1 Takteking

*Punktet må sees i sammenheng med Takkonstruksjon/Loft*

#### Beskrivelse

Taket er tekket med Decra eller tilsvarende stålplater. Renner og nedløp i sort stål. Standard vindskibord med 2 bord i høyden. Taktekket er kun besiktiget ifra bakkenivå grunnet HMS.

Ettersom taket (inkludert takkonstruksjon, tekking og skorstein) kun er vurdert fra bakkenivå er tilstandsanalysen begrenset. det har ikke vært sikkerhetsmessig forsvarlig å utføre nærmere inspeksjon fra stige eller på selve takflaten.

Det er ikke observert synlige skader fra bakkenivå, men dette utelukker ikke at det kan foreligge skader som kun vil avdekkes ved nærmere inspeksjon. det anbefales at taket inspiseres nærmere av en kvalifisert fagperson med nødvendig utstyr og sikkerhetstiltak for å kunne vurdere tilstanden på nært hold.

**Årstall:** 2014

**Kilde:** Eier



### TG 1 Nedløp og beslag

#### Beskrivelse

Takrenner, nedløp og beslag er utført i sort stål

### TG 2 Veggkonstruksjon

#### Beskrivelse

Veggkonstruksjonen er kun besiktiget fra overflaten. Konstruksjonen er av bindingsverk, som er kledd med liggende bordkledning.

#### Vurdering av avvik:

- Det er ingen eller liten lufting i nedre kant av kledning mot grunnmur. Det er ikke registrert musesperre bak bordkledningen.

#### Konsekvens/tiltak

- Det bør foretas tiltak for å bedre lufting av kledningen.

Det bør etableres musesperrer bak bordkledningen for å sikre bygget mot skadedyr.

### TG II Takkonstruksjon/Loft

*Punktet må sees i sammenheng med Taktekking*

#### Beskrivelse

Takkonstruksjon er utført med plassbygde taksperre fra byggeår.

#### Vurdering av avvik:

- Hele takkonstruksjonen er gjenbygget. Det er ingen mulighet til vurdering utover alder og observasjoner fra underliggende etg.

#### Konsekvens/tiltak

- Innhent dokumentasjon, om mulig.

Det bør gjennomføres ytterligere undersøkelser dersom det oppstår mistanke om feil eller skader.

Konsekvensen av at takkonstruksjonen er gjenbygget, er at skjulte feil eller mangler ikke kan avdekkes uten destruktive inngrep, noe som kan medføre økt risiko for skjulte skader på sikt.

### TG 2 Vinduer

#### Beskrivelse

Boligen har malte trevinduer og PVC vinduer med 2-lags glass.

#### Vurdering av avvik:

- Det er avvik:

Det er registrert at vinduenes omramming ikke er utført med vannbrett som leder vann bort fra vinduene.

# Tilstandsrapport

## Konsekvens/tiltak

### • Tiltak:

Det anbefales å montere vannbrett under vinduene for å sikre kontrollert bortledning av vann fra fasaden. Utførelsen bør tilpasses slik at vann ledes effektivt bort fra vindusomrammingen.

### Konsekvens:

Manglende vannbrett kan føre til at vann blir stående eller trekker inn i konstruksjonen. Over tid kan dette medføre fuktskader, råte i treverk og redusert levetid på vinduer og tilstøtende bygningsdeler.

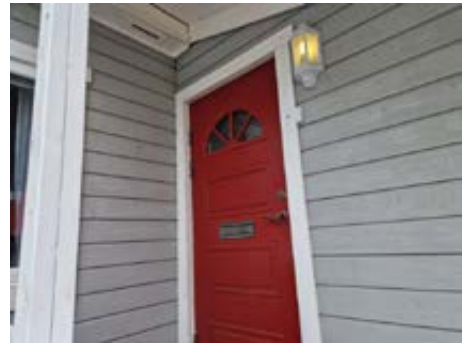

## TG 2 Dører

### Beskrivelse

Boligen er utført med en teak ytterdør. Fra stuen til verandaen er det montert en PVC balkongdør.

### Vurdering av avvik:

- Det er påvist avvik rundt innsetningsdetaljer.

Det er registrert at utvendige dører ikke er montert med vannbrett i overkant.

Det er ikke montert beslag i underkant av ytterdøren.

Det er påvist at i underkanten er det montert trebord og ikke beslag.

### Konsekvens/tiltak

- Det bør gjøres tiltak for å lukke avviket.

Det anbefales å montere vannbrett over dører for å lede vann bort fra konstruksjonen. Videre bør det etableres beslag i underkant av ytterdør, og eksisterende treverk erstattes eller beskyttes med egnet beslag for å redusere fuktpåvirkning.

### Konsekvens:

Manglende vannbrett og beslag kan føre til økt fuktbelastning på dør og tilstøtende konstruksjoner. Over tid kan dette medføre oppfukning, råteskader i treverk og redusert levetid på både dør og omkringliggende bygningsdeler.

## TG 1 Balkonger, terrasser og rom under balkonger

### Beskrivelse

Boligen har etablert en veranda på 1 side av bygget. Verandaen er oppført av terrassebord, med rekkverk av tett-liggende bordkledning og håndløper.



# Tilstandsrapport



## TG 1 Utvendige trapper

### Beskrivelse

Boligen er utført med utvendige trapper av treverk og betong. Trappene har rekkverk av liggende bordkledning og håndløper.

## INNVENDIG

## TG 1 Overflater

### Beskrivelse

Innvendig er boligen hovedsakelig preget av parkett og laminatbelagte gulv. Veggene er kledd med panel og malte plater. Det innvendige taket er lagt med panel og tak-ess eller tilsvarende.

## TG 2 Etasjeskille/gulv mot grunn

### Beskrivelse

Boligen har etasjeskille i tre. Det er målt ca. 19 mm høydeforskjell på gulv i stuen og kjøkkenet over en lengde på ca.5 m.

### Vurdering av avvik:

- Det er målt høydeforskjell på mellom 15-30 mm gjennom hele rommet. Tilstandsgrad 2 gis med bakgrunn i standardens krav til godkjente måleavvik.

### Konsekvens/tiltak

- For å få tilstandsgrad 0 eller 1 må høydeforskjeller rettes opp. Det vil imidlertid sjelden være økonomisk rasjonelt som et enkeltstående tiltak i en bolig som dette. Dersom boligen en gang skal renoveres, kan man vurdere slike tiltak.

For å oppnå tilstandsgrad 0 eller 1 må høydeforskjellene rettes opp.

Konsekvensen ved å ikke utbedre forholdet er at det kan påvirke innredningsmuligheter og bruk av rommet, samt gi økt risiko for slitasje på gulvbelegg og eventuelle følgeskader på konstruksjonen.

## TG 1 Pipe og ildsted

### Beskrivelse

Boligen er utført med en teggelsteinspipe med pusset overflate. I stuen er det montert en vedovn.



## TG 2 Kryp Kjeller

### Beskrivelse

Boligen er bygd på trebjelkelag med stubbeloft, Kryp Kjeller med tilgang fra terrasse.

### Vurdering av avvik:

- Det er ikke tilfredsstillende ventilering av krypkjeller.
- Det er stedvis påvist fuktnivå som tilsier at konstruksjonen kan ha fuktskader.

### Konsekvens/tiltak

- Overvåk konstruksjonen jevnlig. Avviket kan medføre behov for tiltak, men bør observeres over tid.
- Bedre ventilering må etableres.

Bedre ventilering må etableres for å sikre tilstrekkelig luftgjennomstrømning i krypkjelleren.

Fuktproblemer kan føre til råteskader, muggvekst og forringelse av konstruksjonen, samt dårligere inneklime. Regelmessig overvåking anbefales for å oppdage eventuelle endringer i fuktnivået.



# Tilstandsrapport

## TG 1 Innvendige dører

### Beskrivelse

Innvendig har boligen malte fyllingsdører.

## VÅTROM

### ETASJE > BAD

#### Generell

### Beskrivelse

Det er opplyst av fullmektig om at det ble utført tiltak på våtrommet ca. 2003. Det er ikke fremlagt dokumentasjon på arbeid utført på våtrommet.

Gulvet er belagt med flis med elektriske varmekabler. Veggene er kledd med flis. Det innvendige taket er lagt med tak-ess eller tilsvarende. Badet har en lys innredning av skap med profilerte fronter. Det er en heldekkende servant plate med ett armatur. Over er det montert et speil med belysning over.

- Dusjkabinett
- Gulvmontert toalett
- Opplegg for vaskemaskin

Årstall: 2003 Kilde: Eier



### ETASJE > BAD

## TG 1 Overflater vegger og himling

### Beskrivelse

Veggene er kledd med flis. Det innvendige taket er lagt med tak-ess eller tilsvarende.

Årstall: 2003 Kilde: Eier

### ETASJE > BAD

## TG 2 Overflater Gulv

### Beskrivelse

Gulvet er belagt med fliser. Rommet har elektriske varmekabler. Det er målt ca.15mm høydeforskjell på gulv fra dørterskel til topp slukrist.

Årstall: 2003 Kilde: Eier

### Vurdering av avvik:

- Det er påvist at noen fliser har bom (hulrom under).
- Det er påvist avvik i fallforhold til sluk i forhold til krav i forskrift på byggetidspunktet.

### Konsekvens/tiltak

- Dersom tiltaket ikke utføres, kan dette over tid føre til at flisene løsner eller sprekker, spesielt ved belastning eller bevegelser i konstruksjonen.
- Selv om bom eller hullid ikke alltid er et umiddelbart problem, bør det overvåkes nøye før eventuell utvikling i sprekker i flisfuger e.l. oppstår. Dette må en foreta tiltak for, for å begrense utviklingen.
- Til tross for avviket i fall/høydeforskjell til sluk, vil gulvet fortsatt kunne lede vann mot sluket, men med redusert effektivitet. Dette kan potensielt øke risikoen for vannansamling i enkelte områder av badet.
- Et bad med manglende/reduert fall til sluk blir mindre funksjonelt og sikkert for brukeren. Dette kan medføre stående vann på gulvet, vann som ikke ledes effektivt til sluket, økt risiko for at vann renner ut av rommet og redusert sklisikkerhet på gulvet.

Avviket gir grunnlag for at konstruksjonen overvåkes jevnlig. Som minste tiltak er dørterskelen hevet for å ivareta anbefalingen om en høyde forskjell fra topp terskel til topp sluk på minimum 25 mm. Videre er det installert dusjkabinett. Skal konstruksjonen oppnå TG 0 eller TG 1 må avviket utbedres. Det anbefales å fuge godt ved dør mellom gulvflis og terskel samt foring og gerikt mot gulv.

### ETASJE > BAD

## TG 2 Sluk, membran og tettesjikt

### Beskrivelse

Det er plastsluk og smøremembran med ukjent utførelse.

Årstall: 2003 Kilde: Eier

# Tilstandsrapport

## Vurdering av avvik:

- Mer enn halvparten av forventet brukstid er passert på membranløsningen.
- Mer enn halvparten av forventet brukstid er passert på slukløsningen.
- Sluk har begrenset mulighet for inspeksjon og rengjøring.

## Konsekvens/tiltak

- Når sluket har begrenset tilgang, er det vanskelig å rengjøre sluket og å inspisere den for å oppdage skader i membranen/fuger rundt sluket, som er avgjørende for å forhindre lekkasjer.
- Sluket må sjekkes og rengjøres jevnlig.
- Overvåk tilstanden jevnlig. For å få tilstandsgrad 0 eller 1 må slukløsningen skiftes ut og sannsynligvis må også membransjiktet skiftes/utbedres. Det er imidlertid vanskelig å si noe om tidspunktet for når dette er nødvendig.
- Eldre sluk av plast er ofte utsatt for lekkasjer og særlig i overganger. Eventuelle lekkasjer kan medføre fuktskader på tiliggende konstruksjoner.
- Det er viktig å merke seg at levetiden til en membran varierer basert på kvalitet, installasjon og bruk. Eldre membraner kan bli sprø og sprekke opp, noe som fører til at de mister sin vanntettende funksjon. Dette kan resultere i vannlekkasjer gjennom vegger og gulv og fuktskader.



ETASJE > BAD

## TG 1 Sanitærutstyr og innredning

### Beskrivelse

Badet har en lys innredning av skap med profilerte fronter. Det er en heldekkende servant plate med ett armatur. Over er det montert et speil med belysning over.

- Dusjkabinett
  - Gulvmontert toalett
  - Opplegg for vaskemaskin
- Utstyret er ikke funksjons-testet.

Årstall: 2003 Kilde: Eier

ETASJE > BAD

## TG 2 Ventilasjon

### Beskrivelse

Det er naturlig ventilering.

Årstall: 2003 Kilde: Eier

### Vurdering av avvik:

- Rommet har kun naturlig ventilasjon.
- Våtrommet mangler tilluftsventilering, f.eks. spalte/ventil ved dør.

## Konsekvens/tiltak

- Elektrisk avtrekksvifte bør monteres for å lukke avviket.
- Dersom avviket ikke utbedres vil det være fare for dårlig luftskifting og resultere i høy luftfuktighet og utvikling av skader.
- Dårlig ventilasjon på et våtrom kan føre til alvorlige konsekvenser som fuktskader og muggvekst.
- Det bør etableres tilfredsstillende tilluft til våtrom f.eks. luftspalte ved dør e.l.



ETASJE > BAD

## TG 3 Tilliggende konstruksjoner våtrom

### Beskrivelse

Hulltaking er foretatt og forhøyet fuktnivå ved sluket ble avdekt. Hulltaking er en stikk kontroll ett sted. Kontrollen kan ikke utelukke fuktskader andre steder i rommet.

### Vurdering av avvik:

- Det er i hulltakingen påvist fukt/råteskader.

Det ble målt fra undersiden av sluket, og det ble registrert forhøyet fuktnivå. Sluket ligger tilgjengelig i en relativt fuktig krypkjeller med noe utilfredsstillende ventilasjon.

### Konsekvens/tiltak

- Badet/våtsonen står foran utbedring

Det bør gjennomføres ytterligere undersøkelser og utbedringer for å avdekke omfanget av fuktskader og forhindre videre skadeutvikling. Forhøyet fuktnivå kan føre til muggdannelse, råte og skader på konstruksjonen, samt redusert inneklimate og økte utbedringskostnader over tid.

Priskonsekvens er medtatt kun for en bygningssakkyndig kontroll av nevnte konstruksjon og ikke for utbedrende tiltak.

Kostnadsestimat: 200 000 - 500 000



KJØKKEN

# Tilstandsrapport

## ETASJE > STUE/KJØKKEN

### TG 1 Overflater og innredning

#### Beskrivelse

Kjøkkenet har en hvit innredning som går over 2 vegger i en «L»-form. Innredningen er av skuffer og skap med profilerte fronter. Det er en laminat benkeplate med nedfelt vask og platetopp. Kjøkkenet er utstyrt med integrert stekeovn og frittstående oppvaskmaskin og kjøle/fryseskap.



## ETASJE > STUE/KJØKKEN

### TG 1 Avtrekk

#### Beskrivelse

Det er kjøkkenventilator med avtrekk ut.

## TEKNISKE INSTALLASJONER

### TG 2 Vannledninger

#### Beskrivelse

Innvendige vannledninger er av kobber. Det er ikke besiktiget i rørskap.

#### Vurdering av avvik:

- Mer enn halvparten av forventet brukstid er passert på innvendige vannledninger.

#### Konsekvens/tiltak

- Det er ikke behov for utbedringstiltak siden anlegget fungerer i dag, men ut ifra alder kan skader plutselig oppstå på eldre anlegg.
- I forbindelse med oppgradering av våtrom vil det være naturlig med utskiftning av rør.

### TG 2 Avløpsrør

#### Beskrivelse

Skjulte avløpsrør i boligen er av plast og støpjern.

#### Vurdering av avvik:

- Mer enn halvparten av forventet brukstid er passert på innvendige avløpsledninger.

#### Konsekvens/tiltak

- Det er ikke behov for utbedringstiltak siden anlegget fungerer i dag, men ut ifra alder kan skader plutselig oppstå på eldre anlegg.
- I forbindelse med oppgradering av våtrom vil det være naturlig med utskiftning av rør.

### TG 2 Ventilasjon

#### Beskrivelse

Boligen har naturlig ventilasjon.

#### Vurdering av avvik:

- Det er påvist mangelfull ventilasjon på ett eller flere rom i boligen.

#### Konsekvens/tiltak

- Det bør etableres veggventiler/vindusventiler i alle oppholdsrom som ikke har det.

### TG 1 Varmesentral

#### Beskrivelse

Det er montert en varmepumpe på stuen.

Årstall: 2022

Kilde: Eier



### TG 2 Varmtvannstank

#### Beskrivelse

Boligen er utført med en ca.200 liters Hekla varmtvanns tank som er plassert i krypkjeller.

#### Vurdering av avvik:

- Det er påvist at varmtvannstank er over 20 år

#### Konsekvens/tiltak

- Det er ikke behov for utbedringstiltak siden tanken fungerer i dag, men ut ifra alder kan skader plutselig oppstå på eldre tanker.

Varmtvannsberederen bør vurderes skiftet grunnet alder, da risikoen for lekkasje og påfølgende vannskader øker betydelig etter 20 år.

# Tilstandsrapport

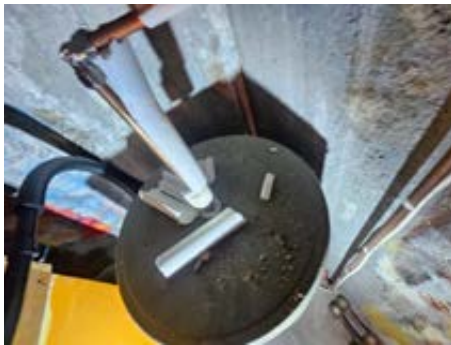

## Elektrisk anlegg

*Dette er en forenklet kontroll begrenset til de spørsmål og undersøkelser som forskrift til avhendingslova (tryggere bolighandel) § 2-18 inneholder. Dette kan ikke sammenlignes med en kontroll utført av offentlig myndighet (Det lokale eltilsyn) eller registrert elektrovirksomhet, og en bygningssakkyndig har verken kompetanse eller lov til å foreta en slik kontroll.*

*Tilstanden er vurdert ut fra den forenklede og begrensede kontrollen som forskriften inneholder. El-anlegget kan ha feil og mangler som en slik forenklet undersøkelse ikke vil avdekke. Vær derfor oppmerksom på denne risikoen, og søk videre veiledning eller få en fullstendig kontroll utført av registrert elektrovirksomhet.*

### Beskrivelse

Anlegget er fra byggeår og utført som skjult og åpentanlegg. Automatsikringer i sikringsskap.

1. Foreligger det eltilsynsrapport de siste 5 år, og det er ikke foretatt arbeid på anlegget etter denne, utenom retting av eventuelle avvik i eltilsynsrapport (dvs en el-tilsynsrapport uten avvik)?  
**Nei**

### Spørsmål til eier

2. Når ble det elektriske anlegget installert eller sist gang totalt rehabilitert (årstall)? Med totalt rehabilitert menes fullstendig utskiftet anlegg fra inntakssikring og videre.  
**2011**
3. Er alle elektriske arbeider/anlegg i boligen utført av en registrert elektroinstallasjonsvirksomhet?  
**Ja**
4. Er det elektriske anlegget utført eller er det foretatt tilleggsarbeider på det elektriske anlegget etter 1.1.1999?

**Ja**

Eksisterer det samsvarserklæring?

**Ja**

5. Foreligger det kontrollrapport fra offentlig myndighet – Det Lokale Eltilsyn (DLE) eller eventuelt andre tilsvarende kontrollinstanser med avvik som ikke er utbedret eller kontrollen er over 5 år?

**Nei**

6. Forekommer det ofte at sikringene løses ut?

**Nei Det er ikke opplyst om unormale forhold fra eier.**

7. Har det vært brann, branntilløp eller varmgang (for eksempel termiske skader på deksler, kontaktpunkter eller lignende) i boligens elektriske anlegg?

**Nei Det er ikke opplyst om varmgang fra eier.**

### Generelt om anlegget

8. Er det tegn til at det har vært termiske skader (tegn på varmgang) på kabler, brytere, downlights, stikkontakter og elektrisk utstyr? Sjekk samtidig tilstanden på elektrisk tilkobling av varmtvannsbereider, jamfør eget punkt under varmtvannstank

**Nei**

9. Er der synlig defekter på kabler eller er disse ikke tilstrekkelig festet?

**Nei**

### Inntak og sikringsskap

10. Er det tegn på at kabelinnføringer og hull i inntak og sikringsskap ikke er tette, så langt dette er mulig å sjekke uten å fjerne kapslinger?

**Nei**

11. Finnes det kursfortegnelse, og er den i samsvar med antall sikringer?

**Ja**

12. Foreta en helhetsvurdering av det elektriske anlegget, dets alder, allmenne tilstand og fare for liv og helse. Bør det elektriske anlegget ha en utvidet el-kontroll?

**Ja Anlegget er utført som åpent og lukket anlegg med automatsikringer. Anlegget fikk utført tiltak for modernisering i 2011, samsvarserklæringer foreligger.**

**Anlegget bør kontrolleres hvert 5. år.**

### Generell kommentar

Takstmann er ikke EL fagmann og deler av anlegget er skjult. På generelt grunnlag anbefaler DSB (Direktoratet for Sikkerhet- og Beredskap) kontroll av EL anlegg hvert 5. år.

# Tilstandsrapport



## TOMTEFORHOLD

### Byggegrunn

#### Beskrivelse

Det er byggegrunn av fjell. Grunnen er kun besiktiget fra overflaten.

## TG 2 Fuktsikring og drenering

#### Beskrivelse

Eiendommens drenerende systemer er kun besiktiget fra tilgjengelige overflater. Eiendommens drenerende systemer er fra byggeåret.

#### Vurdering av avvik:

- Det mangler, eller på grunn av alder er det sannsynlig at det mangler, utvendig fuktsikring av grunnmuren ved kjeller/underetasje.
- Mer enn halvparten av forventet levetid på drenering er overskredet.

#### Konsekvens/tiltak

- Andre tiltak:
- Overvåk tilstanden jevnlig. For å få tilstandsgrad 0 eller 1 må dreneringen skiftes ut, men tidspunktet for når dette er nødvendig er vanskelig å si noe om.

Det anbefales å undersøke grunnmuren nærmere og vurdere etablering eller fornying av utvendig fuktsikring. Videre bør dreneringen kontrolleres og eventuelt oppgraderes, da forventet levetid i stor grad er overskredet.

#### Konsekvens:

Manglende eller utilstrekkelig fuktsikring, kombinert med aldrende drenering, kan føre til økt fuktinntrengning i kjeller/underetasje. Over tid kan dette medføre fuktskader, saltutslag, redusert innelima og svekket levetid på konstruksjonen.

## TG 1 Grunnmur og fundamenter

#### Beskrivelse

Grunnmuren er kun besiktiget fra tilgjengelige overflater. Boligens grunnmur er av sparsteinsbetong som står på fjell.

## TG 0 Terrengforhold

#### Beskrivelse

Eiendommen ligger i relativt skrånende terreng. Tomten er opparbeidet med tre-terrasser og opp gruset parkeringsareal.

## TG 2 Utvendige vann- og avløpsledninger

#### Beskrivelse

De utvendige rørsystemene er kun besiktiget fra eiendommens overflate.

Utvendige avløpsrør er av plast og er fra 1959. Det er offentlig avløp via private stikkledninger. Utvendige vannledninger er av plast (PEL) og er fra 1959. Det er offentlig vannforsyning via private stikkledninger.

#### Vurdering av avvik:

- Mer enn halvparten av forventet brukstid er passert på utvendige avløpsledninger.
- Mer enn halvparten av forventet brukstid er passert på utvendige vannledninger.

#### Konsekvens/tiltak

- Det er ikke behov for utbedringstiltak siden anlegget fungerer i dag, men ut ifra alder kan skader plutselig oppstå på eldre anlegg.

## FORHOLD SOM ÅPENBART KAN MEDFØRE FARE FOR HELSE, MILJØ OG SIKKERHET

*Dette punktet inneholder tydelige og lett synlige forhold ved boligen som åpenbart kan påvirke helse, miljø og sikkerhet, og som bygningssakkyndige har oppdaget. Terskelen for hva som anses som åpenbart er høy, og det utføres ikke undersøkelser med sikte på å avdekke slike forhold. Punktet omfatter ikke skjulte eller ikke-synlige forhold, tekniske vurderinger eller forhold som krever spesialundersøkelser. Forhold vurderes etter byggteknisk forskrift på befaringstidpunktet. Røykvarslere og håndholdt brannslukningsutstyr vurderes etter gjeldende forskrift om brannforebygging.*

## Helse, miljø og sikkerhet

#### Beskrivelse

Boligen vurderes med hensyn til forhold som kan påvirke helse, miljø og sikkerhet. Her fremheves viktige punkter som ikke utløser tilstandsgrader, men er likevel viktig i sammenheng med bruken av boligen.

#### Vurdering av avvik:

- Det er ikke foretatt radonmålinger, og bygget er heller ikke utført med radonsperre.
- Rekkverket på balkong eller terrasse er for lavt i forhold til dagens krav.

#### Konsekvens/tiltak

- Det bør gjennomføres radonmålinger.
- Det er ikke krav om utbedring av rekkverkshøyde opp til dagens forskriftskrav.

# Arealer, byggetegninger og brannceller

Standard gjeldende fra 01.01.2024

Arealmålinger og arealoppsett er basert på Norsk standard 3940:2023 Areal- og volum-beregninger av bygninger. Arealet gjelder for tidspunktet da boligen ble målt

## Hva er måleverdig areal?

Arealet i rommet må ha minst 1,90 m fri høyde over gulvet og minst bredde på 0,60 m. Et loft med skråtak vil for eksempel bare få registrert målbart areal der høyden er minst 1,90 m og bredden minst 0,60 m. Rommet må ha dør eller luke, og gangbart gulv.

## Hva er bruksareal?

**BRA = BRA-i + BRA-e + BRA-b**

Bruksarealet for bygningen er bruttoarealet minus arealet som opptas av yttervegger.

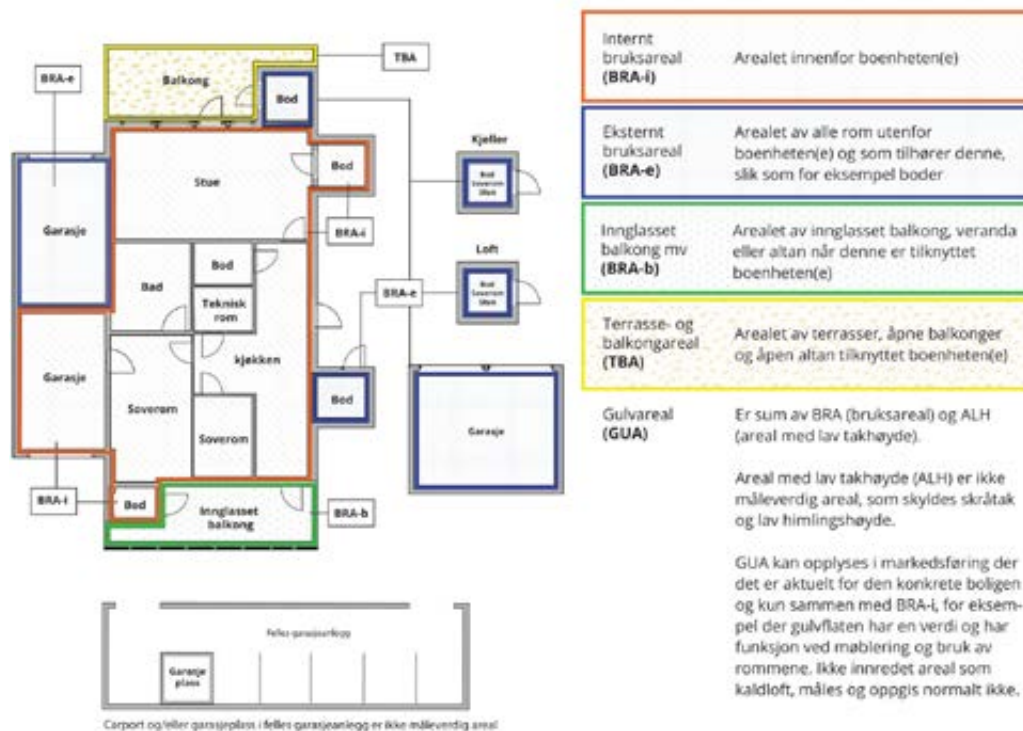

## Arealet kan ikke alltid fastsettes nøyaktig

Areal kan være komplisert eller umulig å måle opp nøyaktig fordi det er vanskelig å fastslå tykkelsen på innervegger, skjevheter i og utforming av bygningsskonstruksjoner som karnapp, buer og vinkler som ikke er rette, åpne rom over flere etasjer og så videre.

Eiendommens markedsverdi kan ikke baseres på en matematisk beregning basert på antall kvadratmeter opplyst i rapporten. Opplysninger om areal kan altså ikke alene benyttes for å beregne eiendommens verdi.

## Den bygningssakkyndige kan avdekke eventuelle bruksendringer og avvik i branncelleinndeling

Den bygningssakkyndige ser på byggetegninger hvis de er tilgjengelige og dette er en del av oppdraget, og vurderer bruken av boligen opp mot tegningene. Hvis den bygningssakkyndige avdekker at en bolig ikke ser ut til å være delt opp i brannceller etter kravene i byggeteknisk forskrift på befaringstidspunktet, skal det opplyses om dette.

Reglene om bruksendring og brannceller kan være kompliserte. Søk videre faglige råd om rapporten ikke gir deg svar. Den bygningssakkyndige kan ikke vurdere og svare på alle spørsmål, og kan heller ikke vite om kommunen kan gi unntak for kravene som gjelder. [Vil du vite mer?](#)

## Om brannceller

En branncelle er hele eller avgrensede deler av en bygning hvor en brann fritt kan utvikle seg uten at den kan spre seg til andre bygninger eller andre deler av bygningen i løpet av en fastsatt tid.

## Om bruksendring

Bruksendring er å endre bruken av et rom fra en tillatt bruk til en annen. Dette kan kreve søknad og tillatelse, for eksempel hvis du endrer et rom fra bod til soverom eller arbeidsrom, eller hvis du endrer en bolig til to separate boliger.

Rom for varig opphold har krav til takhøyde, romstørrelse, rømningsvei og lysforhold som må være oppfylt. Du kan søke kommunen om unntak for kravene, men kan ikke regne med å få unntak for krav som går på helse og sikkerhet, for eksempel krav til rømningsvei.

Bruksendring som krever godkjenning, og som ikke er søkt bruksendret, er ulovlig. Kommunen kan etter plan- og bygningsloven kapittel 32 forfølge overtredelser. Kommunen kan pålegge deg å avslutte den ulovlige bruken, eventuelt å rette eller tilbakeføre rommet til godkjent bruk.

# Arealer

## Rekkehus

Etasje	Bruksareal BRA m <sup>2</sup>			SUM	Terrasse- og balkongareal (TBA)
	Internt bruksareal (BRA-i)	Eksternt bruksareal (BRA-e)	Innglasset balkong (BRA-b)		
Etasje	74			74	39
<b>SUM</b>	<b>74</b>				<b>39</b>
<b>SUM BRA</b>	<b>74</b>				

## Romfordeling

Etasje	Internt bruksareal (BRA-i)	Eksternt bruksareal (BRA-e)	Innglasset balkong (BRA-b)
Etasje	Bad, entré, stue/kjøkken, hjemmekontor, soverom 1., soverom 2.		

### Kommentar

Areal BRA er beregnet ut ifra innvendige mål. Areal utvendig bod og garasje er ikke medtatt i beregningen av areal for boligen. Under åpent areal (TBA) er terrasser med tilgang fra stuen medtatt med ca.39 m<sup>2</sup>. Areal for krypkjeller har for lav takhøyde til å være måleverdig og er ikke medtatt.

Arealet er målt etter NS-3940 og arealene er vurdert etter dagens bruk. Vær oppmerksom på at det er bruken av rommet på befaringsstidspunktet som avgjør om rommet defineres som P-ROM eller S-ROM. Dette betyr at rommet både kan være i strid med byggteknisk forskrift og mangle godkjenning i kommunen for den aktuelle bruken, uten at dette vil få betydning for takstmannens valg.

## Lovlighet

### Byggetegninger

Det foreligger godkjente og byggemeldte tegninger, men det er avvik fra disse.

*Kommentar:* Det foreligger godkjente og bygge meldte tegninger i kommunens arkiver fra 1958, med innflyttings tillatelse fra 1959. Det er enkelte endringer i rominndeling fra originaltegninger og til dagens bruk av boligen. Det var originalt inntegnet en matbod i entre, den er nå revet og blitt en del av større vindfang. Bod med tilgang fra entreer tatt i bruk som hjemmekontor.

### Nyere håndverkstjenester

Er det ifølge eier utført håndverkstjenester på boligen siste 5 år?

Ja

Nei

# Befarings - og eiendomsopplysninger

## Befaring

Dato	Til stede	Rolle
08.4.2026	Lars Ole Torvik	Takstingeniør

## Matrikkeldata

Kommune	gnr.	bnr.	fnr.	snr.	Areal	Kilde	Eieforhold
1505 KRISTIANSUND	5	227		0	167.3 m <sup>2</sup>	BEREGNET AREAL (Ambita)	Eiet

### Adresse

Trollsteinenga 10

### Hjemmelshaver

Lindstrøm Henning

### Kommentar

Eiendommen er ikke oppmålt av takstmann. Areal er hentet inn fra offentlige registre og avvik kan forekomme.

## Eiendomsopplysninger

### Beliggenhet

Eiendommen ligger i Trollsteinenga ved Dalabrekka i Kristiansund. Boligen ligger i umiddelbar nærhet av Nordmøre stadion og ca. 5 minutters gangavstand til dagligvarebutikk.

### Adkomstvei

Eiendommen har adkomst fra offentlig vei.

### Tilknytning vann

Eiendommen er tilknyttet offentlig vann.

### Tilknytning avløp

Eiendommen er tilknyttet offentlig avløp.

### Regulering

Eiendommen ligger i et regulert område. R-031 H. Brinchmanns vei - Dalabrekka. - Eventuelle hensynssoner kommer frem av kartutsnitt. - Ved motstrid går kommune(-del) planen foran, med mindre gjeldende reguleringsplan er nyere, eller overordnet plan har fastsatt en detaljeringszone som fastslår at reguleringsplan skal gjelde.

Eiendommen grenser til offentlig kjørevei, jf. R-031-04 Plankart, Snuplass i Trollsteinenga, vedtatt 4.9.1972. Reguleringsplanene har ikke regulerte avkjørslser, og vi kan ikke se at det foreligger vedtak om avkjørselstillatelse. Gnr. 5 bnr. 592 er fraskilt som parkeringsplass som eies av beboerne tilknyttet veien.

### Om tomten

Eiendommen ligger i relativt skrånende terreng. Tomten er opparbeidet med tre-terrasser og opp gruset parkeringsareal.

### Tinglyste/andre forhold

Eiendommen er vurdert i den stand den var på befaringsdagen og opplysninger gitt av eier. Datagrunnlaget kommer fra Statens Kartverk og er gjengitt med tillatelse fra Staten gjennom det statlige selskapet Norsk Eiendomsverdi.

Det er ikke opplyst om noen særskilte forhold utover det som fremkommer i denne rapporten.

Merk. Det er ikke foretatt radonmålinger på eiendommen.

## Kilder og vedlegg

### Dokumenter

Beskrivelse	Dato	Kommentar	Status	Sider	Vedlagt
Egenerklæring	30.03.2026	Utfylt av eier/fullmektig	Gjennomgått		Nei
Eiendomsverdi.no	08.04.2026	Innhentet av takstingeniør	Gjennomgått		Nei
Brukstillat./ferdigatt.	23.11.1959	Oversendt fra megler	Gjennomgått		Nei
Megler	16.04.2026	Oversendt fra megler	Gjennomgått		Nei
Matrikkelrapport.	14.04.2026	Oversendt fra megler	Gjennomgått		Nei
Reguleringsplaner	11.07.1955	Oversendt fra megler	Gjennomgått		Nei
Situasjonskart	13.04.2026	Oversendt fra megler	Gjennomgått		Nei
Tegninger	22.03.1958	Oversendt fra megler	Gjennomgått		Nei
Energirapport	16.04.2026	Utfylt av takstmann.	Gjennomgått		Nei

## Revisjoner

Versjon	Ny versjon	Kommentar
1	16.04.2026	

For gyldighet på rapporten se forside

# Tilstandsrapportens avgrensninger

## STRUKTUR•REFERANSENIVÅ•TILSTANDSGRADER

- Rapporten er basert på innholdskrav i Forskrift til avhendingslova (tryggere bolighandel). Formålet er å gi en tilstandsanalyse til bruk for den som bestiller og/eller i et salg til forbruker, og ikke for andre tredjeparter. Rapportens struktur, metode og begrepsbruk følger i hovedsak Norsk Standard NS 3600:2018 (Teknisk tilstandsanalyse ved omsetning av bolig), samt Takstbransjens retningslinjer for arealmåling når det gjelder fordeling mellom P-areal og S-areal.
- Tilbakeholdt eller uriktig informasjon som har betydning for vurderingen, er ikke bygningssakkyndiges ansvar. Rapporten beskriver avvik, altså en tilstand som er dårligere enn referansenivået. Rapporten framhever normalt ikke positive sider ved boligen ut over det som fremgår av tilstandsgradene.
- Tilstanden angis i rapporten og gir uttrykk for en gitt forventet tilstand blant annet vurdert ut fra alder og normal bruk slik:

i) **Tilstandsgrad 0, TG0:** Ingen avvik eller skader. I tillegg må bygningsdelen være tilnærmet ny, mindre enn 5 år, og det foreligger dokumentasjon på faglig god utførelse.

ii) **Tilstandsgrad 1, TG1:** Mindre avvik. Normal slitasje. Strakstiltak ikke nødvendig. TG1 kan gis når bygningsdelen er tilnærmet ny og det ikke foreligger dokumentasjon på faglig god utførelse.

iii) **Tilstandsgrad 2, TG2:** Vesentlige avvik, og mindre avvik som etter NS 3600 gir TG 2, men som ikke nødvendigvis krever umiddelbare tiltak. Konstruksjonen har normalt enten feil utførelse, en skade eller symptomer på skade, sterk slitasje eller nedsatt funksjon. Vedlikehold eller tiltak trengs i nær fremtid, det er grunn til å varsle fare for skader på grunn av alder eller overvåke spesielt på grunn av fare for større skade eller følgeskade. For skjulte konstruksjoner vil alder i seg selv være et symptom som kan gi TG2. For synlige konstruksjoner kan alder sammen med andre symptomer og momenter gi TG2. Avvik under TG2 kan gis sjablongmessig anslag.

iv) **Tilstandsgrad 3, TG3:** Store eller alvorlige avvik. Kraftige symptomer på forhold som man må regne med trenger utbedring straks eller innen kort tid. Påvist funksjonssvikt eller sammenbrudd. Avvik under TG3 skal gis sjablongmessig anslag.

v) **Tilstandsgrad TGiu:** Ikke undersøkt/ikke tilgjengelig for undersøkelse.

- Ved TG0 og TG1 gis det normalt ingen begrunnelse for valg av tilstandsgrad, fordi bygningen eller bygningsdelen da bare har normal slitasje. For anbefalte tiltak ved TG2 og TG3 må bruker av rapporten vurdere om tiltakene er nødvendige og lønnsomme. Hva det vil koste å utbedre rom eller bygningsdeler er et sjablongmessig anslag basert på registrert avvik og angitte tiltak i rapporten. Anslaget er gitt på generelt grunnlag og basert på erfaringstall i fem intervaller, og kan ikke forveksles med en konkret vurdering og tilbud fra en entreprenør eller håndverker. Det må eventuelt innhentes tilbud for en nærmere undersøkelse, og konkret og nøyaktig vurdering av utbedringskostnad. Kostnader til ikke oppdagede avvik/utbedringer/feil kan forekomme. Utbedringskostnad avhenger av personlige preferanser og markedspris på materialer og tjenesteyter.

## PRESISERINGER

- Avvik vurderes ut fra tekniske forskrifter på godkjenningstidspunktet for bygget. Noen bygningsdeler vurderes etter gjeldende teknisk forskrift på befaringstidspunktet. Dette gjelder blant annet:

i) Bad, vaskerom (våtrom)

ii) Forhold rundt brann, rømming, sikkerhet, for eksempel rekkeverkshøyder/åpninger, ulovlige bruksendringer, brannceller mv.

- For skjulte konstruksjoner slik som vann og avløp uten dokumentasjon, er kvalitet og alder vurdert.

• Fastmonterte installasjoner, for eksempel innfelt belysning (downlights), demonteres ikke for å sjekke dampsperran bak. Dette av hensyn til bygningssakkyndiges kompetanse og risikoen for skade.

• Kontroll av fukt i konstruksjonen ved hulltaking i bad og vaskerom (våtrom), rom under terreng (kjelleretasje, underetasje og sokkeletasje) eller andre bygningsdeler skjer etter eiers aksept. Hulltaking av våtrom og rom under terreng kan unntaksvis unnlates, se Forskrift til Avhendingsloven.

• Kontroll av romfunksjoner for P-ROM utføres kun når det ikke foreligger godkjente og byggemeldte tegninger, eller når tegninger ikke stemmer med dagens bruk.

• Bygningssakkyndig gir en forenklet vurdering av branntekniske forhold og elektriske installasjoner i boligen dersom det er mer enn fem år siden sist boligen hadde el-tilsyn. Bygningssakkyndig kan anbefale å konsultere offentlige myndigheter eller kvalifisert elektrofaglig fagperson ved behov for grundigere undersøkelser.

## TILLEGGSUNDERSØKELSER

Etter avtale kan tilstandsanalysen utvides til også å omfatte tilleggsundersøkelser utover minimumskravet i forskriften.

## BEFARINGEN

Rapporten gir en vurdering av byggverk og bygningsdeler som bygningssakkyndig har observert, og som fremkommer av Forskrift til avhendingsloven. Rapporten er likevel ingen garanti for at det ikke kan finnes skjulte feil, skader og mangler. NS 3600:2018 (Teknisk tilstandsanalyse ved omsetning av bolig) har undersøkelsesnivå fra 1 til 3, der undersøkelsesnivå 1 er det laveste og baseres på visuell observasjon. Rapporten baseres på undersøkelsesnivå 1 med få unntak (våtrom og rom under terreng). I praksis betyr dette at gjennomføringen av befaringen begrenses som følger:

- Det utføres kun visuelle observasjoner på tilgjengelige flater uten fysiske inngrep (f.eks. riving).

• Flater som er skjult av snø eller på annen måte ikke er tilgjengelig eller skjult, blir ikke kontrollert. Det foretas ikke funksjonsprøving av bygningsdeler, som isolasjon, piper, ventilasjon, el. anlegg, osv.

• Det gis ingen vurdering av boligens tilbehør, hvite- og brunevarer og annet inventar. Dette gjelder også integrert tilbehør.

• Inspisering av yttertak er basert på det som er synlig, normalt på innsiden fra loftet og utvendig fra stige/bakkenivå. Befaring av tak må være sikkerhetsmessig forsvarlig for å kunne gjennomføres.

• Stikkprøvetakninger er utvalgt tilfeldig og kan innebære kontroll under overflaten med spiss redskap eller lignende.

# Tilstandsrapportens avgrensninger

## UTTRYKK OG DEFINISJONER

- **Tilstand:** Byggverkets eller bygningsdelens tekniske, funksjonelle eller estetiske status på et gitt tidspunkt.
- **Symptom:** Observerbart forhold som gir indikasjon på hvilken tilstand et byggverk eller en bygningsdel befinner seg i. Benyttes ved beskrivelse av avvik.
- **Skadegjørere:** Zoologiske eller biologiske skadegjørere, i hovedsak råte, sopp og skadedyr.
- **Fuktsøk:** Overflatesøk med egnet søkeutstyr (fuktindikator) eller visuelle observasjoner.
- **Fuktmåling:** Måling av fuktinnhold i materiale eller i bakenforliggende konstruksjoner ved bruk av egnet måleutstyr (blant annet hammerelektrode og pigger).
- **Utvidet fuktsøk (hulltaking):** Boring av hull for inspeksjon og fuktmåling i risikoutsatte konstruksjoner, primært i tilstøtende vegger til bad, utforede kjellervegger og eventuelt i oppforede kjellergulv.
- **Normal slitasjegrad:** Forventet nedsliting av materiale i overflaten som er basert på enkle visuelle observasjoner. Kan vurderes sammen med bygningsdelens alder.
- **Forventet gjenværende brukstid:** Anslått tid et byggverk eller en del av et byggverk fortsatt vil være tjenlig for sitt formål (NS3600, Termer og definisjoner punkt 3.9)

## AREALBEREGNING FOR BOENHETER

- Areal fastsettes etter Forskrift til avhendingsloven og Norsk Standard 3940 Areal- og volum-beregninger av bygninger fra 2023.
- Areal oppgis i hele kvadratmeter i rapporten, og gjelder for det tidspunkt oppmålingen fant sted.
- **Bruksareal (BRA)** er det måleverdige arealet som er innenfor omsluttete vegger målt i gulvhøyde (bruttoareal minus arealet som opptas av yttervegger). I tillegg til gulvhøyde gjelder regler om fri bredde for at arealet skal være måleverdig, med betydning for BRA av for eksempel loft med skråtak. BRA består av internt bruksareal (BRA-i), eksternt bruksareal (BRA-e) og innglasset balkong mv (BRA-b). Terrasse- og balkongareal (TBA) opplyses der tilstandsrapporten skal benyttes i boligomsetningen og der det er aktuelt. I tillegg kan gulvareal (GUA) og areal med lav takhøyde (ALH) opplyses sammen med BRA der det er aktuelt og en del av oppdraget. Rom skal ha atkomst og gangbart gulv for å kunne regnes som BRA/måleverdig areal.
- Arealet måles og oppgis dersom arealet oppfyller krav til måleverdighet, slik som at arealet må ha minst en bredde på 0,6m og minst en høyde på 1,9 m osv. Et rom kan være i strid med teknisk forskrift og mangle godkjenning hos kommunen for den aktuelle bruken, uten at dette får

betydning for om arealet måles og oppgis i tilstandsrapporten. Når arealet måles tas det ikke hensyn til om arealet er lovlig oppført eller om bruken er lovlig, bruksendringer, lysforhold eller andre sikkerhetsmangler.

- Eiendommens markedsverdi kan ikke baseres på en rent matematisk beregning i forhold til antall kvadratmeter opplyst i rapporten. Opplysninger om areal kan altså ikke alene benyttes for beregning av eiendommens verdi.
- Rom som ligger utenfor boenheten, men som eier har påvist og/eller opplyst at tilhører boenheten, er oppmålt og inkludert i BRA-e. Det er ikke fremvist dokumentasjon på at rommet tilhører boenheten, med mindre dette er angitt særskilt. Rom utenfor boenheten kan omdisponeres av borettslaget/sameiet og dette kan påvirke boligens BRA. Vær oppmerksom på at NS 3940:2023 og eierseksjonsloven har ulik definisjon av fellesareal. Ved arealmåling gjelder NS 3940:2023 som definerer fellesareal slik: "Delen av bygning som brukes av to eller flere bruksenheter eller til bygningens forvaltning, drift eller vedlikehold.
- Se øvrig informasjon om areal i rapporten, Norsk Standard 3940 (2012 og 2023) og veiledningen til disse.

## PERSONVERN

iVerdi AS, bygningssakkyndig og takstforetaket behandler personopplysninger som bygningssakkyndig trenger for å kunne utarbeide rapporten. Personvernerklæring med informasjon om bruk av personopplysninger og dine rettigheter finner du her [Personvernerklæring - iVerdi](#)

## DELING AV PERSONOPPLYSNINGER FOR TRYGGERE BOLIGHANDEL OG MULIG RESERVASJON

Norsk takst og deres samarbeidspartnere benytter personopplysninger fra rapporten for analyse- og statistikkformål, samt utvikling og drift av produkter og tjenester for takstbransjen og andre aktører i boligomsetningen. Les mer om dette og hvordan du kan reservere deg på <https://www.norsktakst.no/norsk/om-norsk-takst/personvernerklæring/reservasjon/>

Vendu lager en boliganalyse basert på opplysninger fra rapporten. Les mer om dette og hvordan du kan reservere deg her: <https://samtykke.vendu.no/QW8514>

## KLAGEORDNING FOR FORBRUKERE

Er du som forbruker misfornøyd med bygningssakkyndiges arbeid eller opptreden ved taksering av bolig eller fritidshus, se [www.takstklagenemnd.no](http://www.takstklagenemnd.no) for mer informasjon



Adresse

**Trollsteinenga 10, 6514 KRISTIANSUND N**

Dato for energimerking

**16.04.2026**

Merkenummer

**Energiattest-2026-282169**

Bygningskategori

**Småhus**

Bygningsnummer

**12602421**

Gårdsnummer

**5**

Bruksnummer

**227**

Seksjonsnummer

**—**

Bruksenhetsnummer

**H0101**



## Energikarakteren

Energikarakteren angir hvor energieffektiv boligen er, inkludert oppvarmingsanlegget. Energikarakteren er beregnet ut fra den typiske energibruken for boligtypen. Beregningene er gjort ut fra normal bruk ved et gjennomsnittlig klima. Det er boligens energimessige standard og ikke bruken som bestemmer energikarakteren. Boligdata i denne attesten er beregnet ut fra opplysninger som er gitt av boligeier. Der opplysninger ikke er oppgitt, brukes typiske standardverdier for den aktuelle bygningstypen.



## Boliginformasjon

Byggeår

**1959**

Bygningstype

**Rekkehus**

Bruksareal

**74,0 m<sup>2</sup>**

Oppvarmet bruksareal

**74,0 m<sup>2</sup>**

Oppvarmet etasje

**1**

Bygningsmateriale

**Tre**

Oppvarming

**Elektrisitet, Varmepumpe, Ved**

Ventilasjon

**Periodisk avtrekk**



## Energi

Beregnet vektet levert energi i normert klima er et nøkkeltall for å vurdere en bygnings energieffektivitet, der ulike energibærere (strøm, fjernvarme, varmepumpe) vektet ulikt.

### Beregnet vektet levert energi i normert klima

Pr. KVM pr. år

**295,69 kWh/m<sup>2</sup>**

### Beregnet levert energi i lokalt klima

Pr. KVM pr. år

**273,24 kWh/m<sup>2</sup>**

Totalt levert pr. år

**21 781 kWh**



## Trollsteinenga 10, 6514 KRISTIANSUND N



### Detaljering

Bygningsform <b>Nei</b>	Vegger <b>Nei</b>
Vindu <b>Nei</b>	Gulv <b>Nei</b>
Takkonstruksjon <b>Nei</b>	Ytterdører <b>Nei</b>
Energibruk <b>Nei</b>	Lekkasjetall <b>Nei</b>
Solceller <b>Nei</b>	



## Trollsteinenga 10, 6514 KRISTIANSUND N



### Tiltak

#### Bygningsmessige tiltak

##### Tiltak 1: Termografering og tetthetsprøving

Bygningens lufttetthet kan måles ved hjelp av metode for tetthetsmåling av hele eller deler av bygget. Termografering kan også benyttes for å kartlegge varmetap og lekkasjepunkter. Metodene krever spesialutstyr og spesialkompetanse og må utføres av fagfolk.

##### Tiltak 2: Etterisolering av yttervegg

Yttervegg etterisoleres. Metode avhenger av dagens løsning. For å sjekke vindtetting av yttervegg anbefales termografering og tetthetsprøving.

##### Tiltak 3: Isolering av innervegg mot uoppvarmet rom

Innervegg mot uoppvarmet rom i boligen isoleres.

##### Tiltak 4: Randsoneisolering av etasjeskillere

Kald trekk i randsonen av trebjelkelag kan utbedres ved å isolere bjelkelaget i randsonen. Utvendig kan man forsøke å tette vindsperra nederst på utsiden av veggen.

##### Tiltak 5: Montering tetningslister

Luftlekkasjer mellom karm og ramme på vinduer og mellom karm og dørbblad kan reduseres ved montering av tetningslister. Lister i silikon- eller EPDM-gummi gir beste resultat.

#### Brukertiltak

##### Tiltak 6: Velg hvitevarer med lavt forbruk

Når du skal kjøpe nye hvitevarer så velg et produkt med lavt strømforbruk. Produktene deles inn i energiklasser fra A til G, hvor A er det minst energikrevende. Mange produsenter tilbyr nå varer som går ekstra langt i å være energieffektive. A+ og det enda bedre A++ er merkinger som har kommet for å skille de gode fra de ekstra gode produktene.

##### Tiltak 7: Luft kort og effektivt

Ikke la vinduer stå på gløtt over lengre tid. Luft heller kort og effektivt, da får du raskt skifta lufta i rommet og du unngår nedkjøling av gulv, tak og vegger.

##### Tiltak 8: Slå el.apparater helt av

Elektriske apparater som har stand-by modus trekker strøm selv når de ikke er i bruk, og må derfor slås helt av.

## Tiltak 9: Tiltak utendørs

Monter urbryter (koblingsur) på motorvarmeren slik at den ikke står på mer enn nødvendig. Skift til sparepærer. Sparepærer på 5, 7, 11, 15, og 20 W tilsvarer glødelamper på henholdsvis 25, 40, 60, 75 og 100 W, og de varer dessuten lenger, 8.000-15.000 timer mot 1.000-2.500 timer for glødelamper. Det kan monteres fotocelle på utebelysningen slik at det automatisk går av/på etter dagslyset/mørket. Eller det kan monteres bevegelsessensor slik at lyset kun går på ved bevegelse og slås av automatisk etter forhåndsinnstilt tid. For snøsmelteanlegg som kun er manuelt styrt av/på eller ift. lufttemperatur kan det installeres automatikk slik at snøsmelteanlegget både er temperatur- og nedbørsstyrt dvs. når det registreres nedbør og kulde samtidig.

## Tiltak 10: Slå av lyset og bruk sparepærer

Slå av lys i rom som ikke er i bruk. Utnytt dagslyset. Bruk sparepærer, spesielt til utelys og rom som er kalde eller bare delvis oppvarmet.

## Tiltak 11: Spar strøm på kjøkkenet

Ikke la vannet renne når du vasker opp eller skyller. Bruk kjeler med plan bunn som passer til platen, bruk lokk, kok ikke opp mer vann enn nødvendig og slå ned varmen når det har begynt å koke. Slå av kjøkkenventilatoren når det ikke lenger er behov. Bruk av microbølgeovn til mindre mengder mat er langt mer energisparende enn komfyren. Tin frossenmat i kjøleskapet. Kjøøl - og frys skal avrimes ved behov for å hindre unødvendig energibruk og for høy temperatur inne i skapet / boksen (nye kjølekap har ofte automatisk avriming). Fjern støv på kjøleribber og kompressor på baksiden. Slå av kaffetraker når kaffen er ferdig traktet og bruk termos. Oppvaskmaskinen har innebygde varmeelementer for oppvarming av vann og skal kobles til kaldvannet, kobles den til varmtvannet øker energibruken med 20 - 40 % samtidig som enkelte vaske - og skylleprosesser foregår i feil temperatur.

## Tiltak 12: Redusér innetemperaturen

Ha en moderat innetemperatur, for hver grad temperatursenkning reduseres oppvarmingsbehovet med 5 %. Mennesker er også varmekilder; jo flere gjester – desto større grunn til å dempe varmen. Ha lavere temperatur i rom som brukes sjelden eller bare deler av døgnet. Monter tetningslister rundt trekkfulle vinduer og dører (kan sjekkes ved bruk av myggspiral/røyk eller stearinlys). Sett ikke møbler foran varmeovner, det hindrer varmen i å sirkulere. Trekk for gardiner og persiener om kvelden, det reduserer varmetap gjennom vinduene.

## Tiltak 13: Bruk varmtvann fornuftig

Bytt til sparedusj hvis du ikke har. For å finne ut om du bør bytte til sparedusj eller allerede har sparedusj kan du ta tiden på fylling av ei vaskebøtte; nye sparedusjer har et forbruk på kun 9 liter per minutt. Ta dusj i stedet for karbad. Skift pakning på dryppende kraner. Dersom varmtvannsberederen har nok kapasitet kan temperaturen i berederen reduseres til 70gr.

## Tiltak 14: Følg med på energibruken i boligen

Gjør det til en vane å følge med energiforbruket. Les av måleren månedlig eller oftere for å være bevisst energibruken. Ca halvparten av boligens energibruk går til oppvarming.

## Tiltak 15: Fyr riktig med ved

Bruk tørr ved, god trekk, og legg ikke i for mye av gangen. Fyring i åpen peis er mest for kosens skyld. Hold spjeldet lukket når ovnen/peisen ikke er i bruk.

## Tiltak 16: Vask med fulle maskiner

Fyll opp vaske- og oppvaskmaskinen før bruk. De fleste maskiner bruker like mye energi enten de er fulle eller ikke.

## Tiltak utendørs

### Tiltak 17: Termostat- og nedbørsstyring av snøsmelteanlegg

Snøsmelteanlegget er kun manuelt styrt, eller styres kun etter lufttemperatur. Det installeres automatikk slik at snøsmelteanlegget både er temperatur- og nedbørsstyrt. Det kan være i form av en temperatur- og snøføler i bakken, med temperatur - og fuktføler i luften. Snøsmelteanlegget aktiveres kun ved behov dvs. når det registreres nedbør og kulde samtidig.

### Tiltak 18: Skifte til sparepærer på utebelysning

Sparepærer på 5, 7, 11, 15, og 20 W tilsvarer glødelamper på henholdsvis 25, 40, 60, 75 og 100 W. Sparepærer gir like mye lys som vanlige glødelamper, men bruker bare rundt 20% av energien. De varer dessuten lenger, 8.000-15.000 timer mot 1.000 - 2.500 timer for glødelamper.

### Tiltak 19: Montere automatikk på utebelysning

Det kan monteres fotocelle på utebelysningen slik at det automatisk går av/på etter dagslyset/mørket. Eller det kan monteres bevegelsessensor slik at lyset kun går på ved bevegelse og slås av automatisk etter forhåndsinnstilt tid.

### Tiltak 20: Montere urbryter på motorvarmer

Det monteres urbryter (koblingsur) på motorvarmeren slik at den ikke står på mer enn nødvendig.

## Tiltak på elektriske anlegg

### Tiltak 21: Temperatur- og tidsstyring av panelovner

Evt. eldre elektriske varmeovner uten termostat skiftes ut med nye termostatregulerte ovner med tidsstyring, eller det ettermonteres termostat / spareplugg på eksisterende ovn. Dersom mange ovner skiftes ut bør det vurderes et system hvor temperatur og tidsinnstillinger i ulike rom i boligen styres fra en sentral enhet.

### Tiltak 22: Tidsstyring av panelovner

Elektriske varmeovner er utstyrt med termostat men har ikke automatikk for tidsstyring / nattsenkning av temperaturen. Dersom ovnene er meget gamle kan det vurderes en utskiftning til nye ovner med termostat- og tidsstyring, eller det ettermonteres spareplugg eller automatikk for tidsstyring på eksisterende ovn. Dersom mange ovner skiftes ut bør det vurderes et system hvor temperatur og tidsinnstillinger i ulike rom i boligen styres fra en sentral enhet.

## Tiltak på luftbehandlingsanlegg

### Tiltak 23: Skifte avtrekksvifte på bad til ny med fuktstyring

Dersom avtrekksvifte på bad kun har manuell styring av/på kan det vurderes å montere ny avtrekksvifte med fuktstyring, dvs. at den starter/stopper automatisk ved behov avh. av luftens relative fuktighet og reduserer den totale luftutskiftningen og dermed varmetapet.

### Tiltak 24: Montere blafrespjeld på kjøkkenventilator

Dersom kjøkkenventilator ikke har blafrespjeld, bør dette monteres for å redusere luftutskiftningen og dermed varmetapet.



### Om grunnlaget for energimerket

Enova er ansvarlig for energimerkeordningen. Energimerket beregnes på grunnlag av oppgitte opplysninger om boligen. For informasjon som ikke er oppgitt, brukes typiske standardverdier for den aktuelle bygningstypen fra tidsperioden den ble bygd i. Beregningsmetodene for energikarakteren baserer seg på NS 3031.

<https://www.enova.no/energimerking>



### Spørsmål om energiattesten

Spørsmål om energiattesten, energimerkeordningen eller gjennomføring av energieffektivisering og tilskuddsordninger kan rettes til Enova Svarer.

For ytterligere råd og veiledning om effektiv energibruk se våre nettsider.

<https://www.enova.no>

/AH

Byggmester Harry Mathisen

h e r.

Vedr. Matr. nr. 1954. Trollsteinenga.

( adr. nr. Trollsteinenga 2,4,6,8,10,og12.)

eier: Trollsteinenga Borettslag.

-----

Ved ansodning fra Dem og etter inspeksjon på overnevnte bygg kan en herved gi innflyttingstillatelse fra d.d.

Da begge utvendige trapper mangler nødvendige rekkverk må De selv være ansvarlig for mulige ulykker som kan inntreffe av nevnte årsak.

Treverk som kommer nærmere feieder en 50 cm og golv foran feiderene må være bekledd med jernplate eller annet flammefest materiale.

Vedrørende adgang for feiling må de konferere med Feiermesteren.

Videre må der i åpninger i kjellermurer innsettes ventiler.

Kristiansund bygningsjefkontor 23/11-59

Björn Logisch.

---

A. Hvitsand

Gjenpart sendt: Trollsteinenga Borettslag  
v/ herr Lars Eide.



MOT NORD

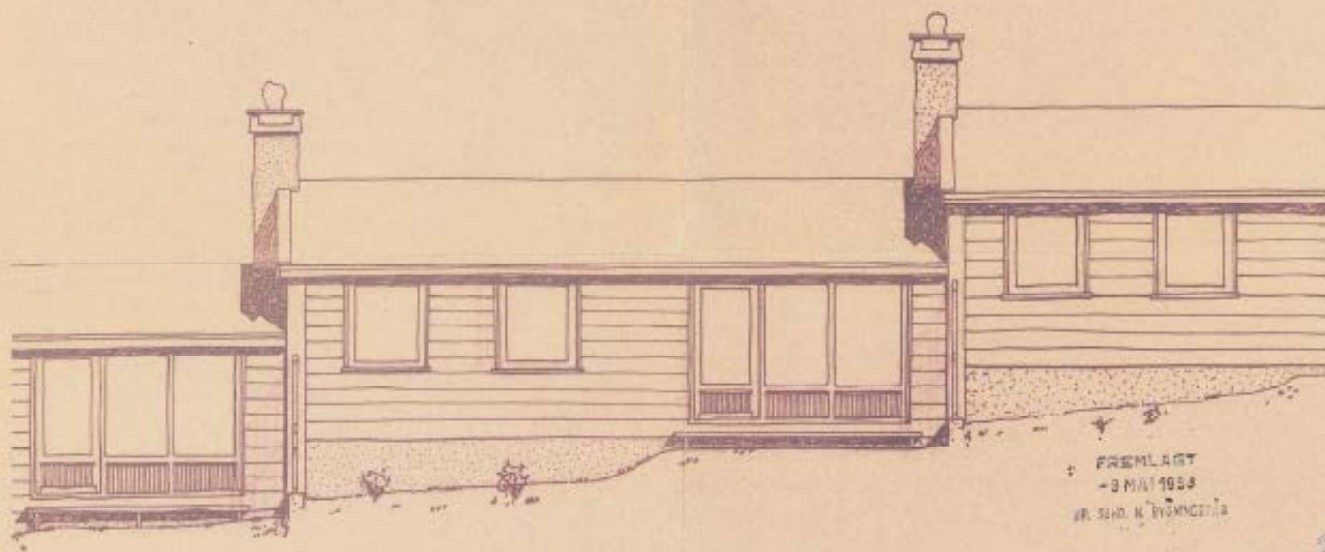

MOT SYD

PREMLAGT  
- 8 MAI 1958  
DR. SIND. H. BYGNINGEN

*Handwritten signature and date*  
1958

TROLLSTEINENGA BORETTSLAG  
REKKEHUS, TYPE A MÅL 1:50  
THEO VOLCKMAR 29/3-1958  
ARKITEKT M.N.A.L. *F.*

TROLLSTEINENGA BORETTSLAG  
REKKEHUS, TYPE A MÅL 1:50  
THEO VOLCKMAR 22/5-1958  
ARKITEKT M.N.A.L. *f.*

REGISTRASJONS-NUMMER  
1965307-  
19718

*92*  
d. dt. 1958

PREMLAGT  
- 3. 11. 1954  
IN TILB. 4. STØNINGS-12

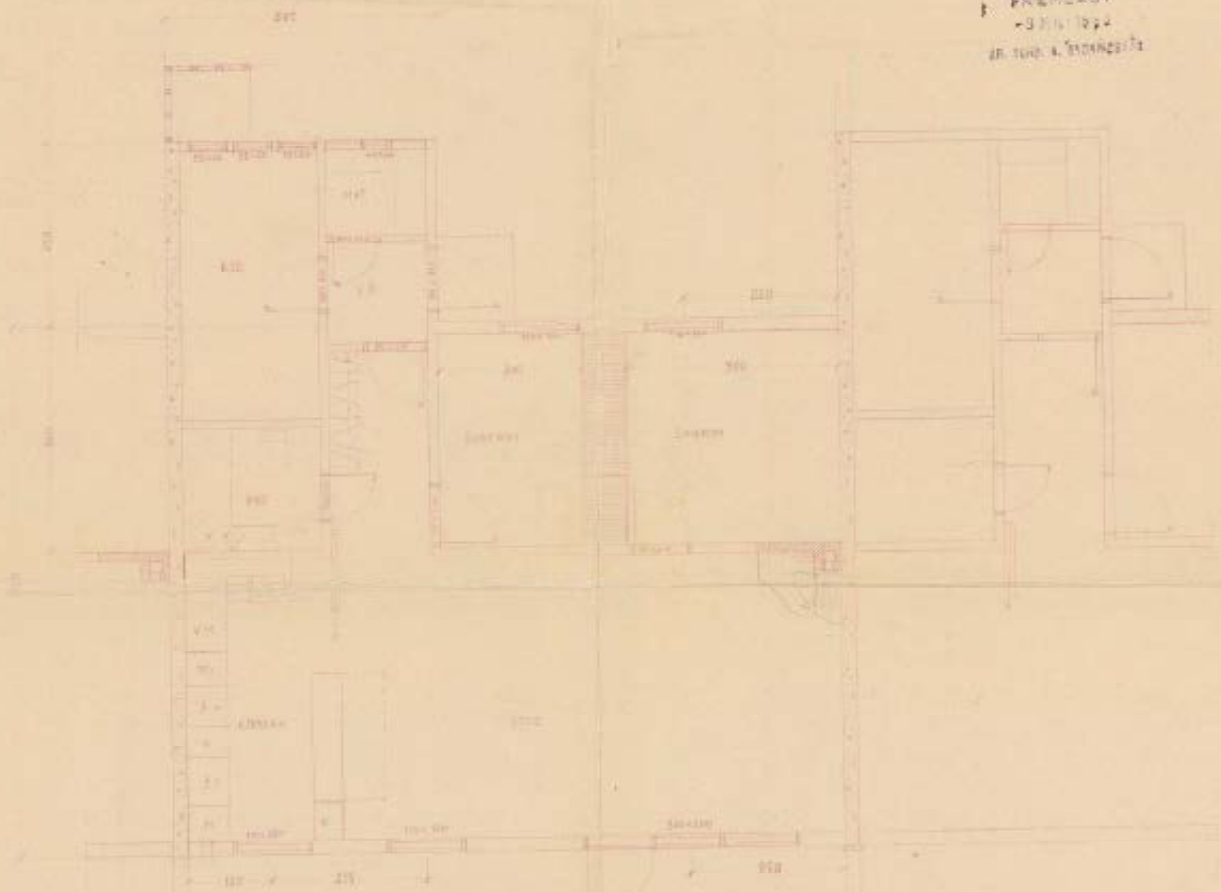

PLAN

*24 = 7.5*  
*17.5*  
*6.5*  
*7.5*

45

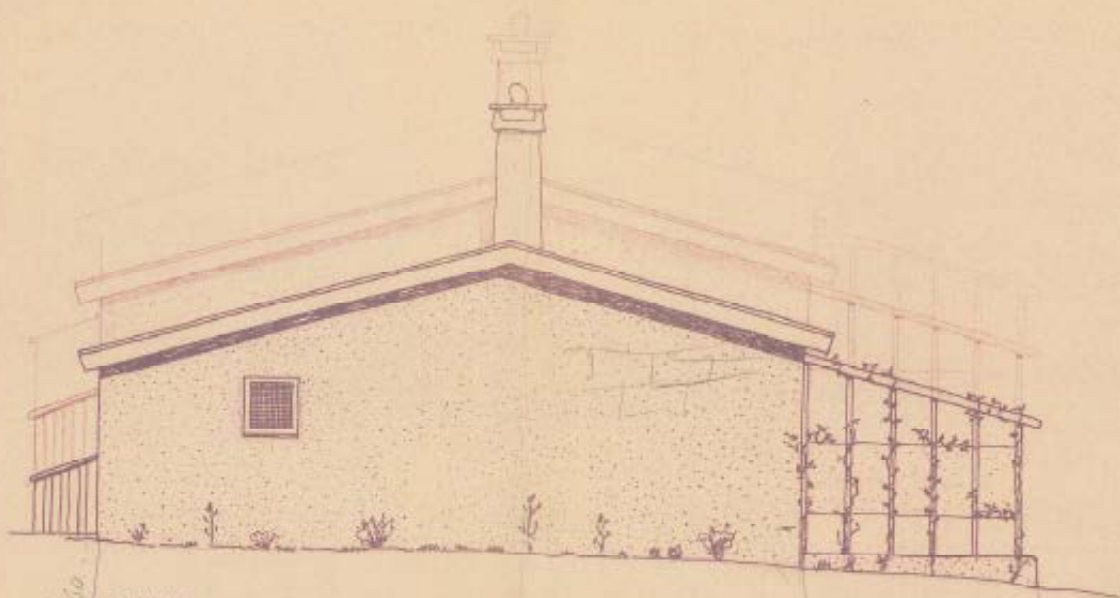

1:50  
MOT VEST

FREMLAGT

18 DESEMBER

FR. ENG. N. SVENSSON

FREMLAGT

3 MAI 1958

DR. FURU & BERGSTRÖM

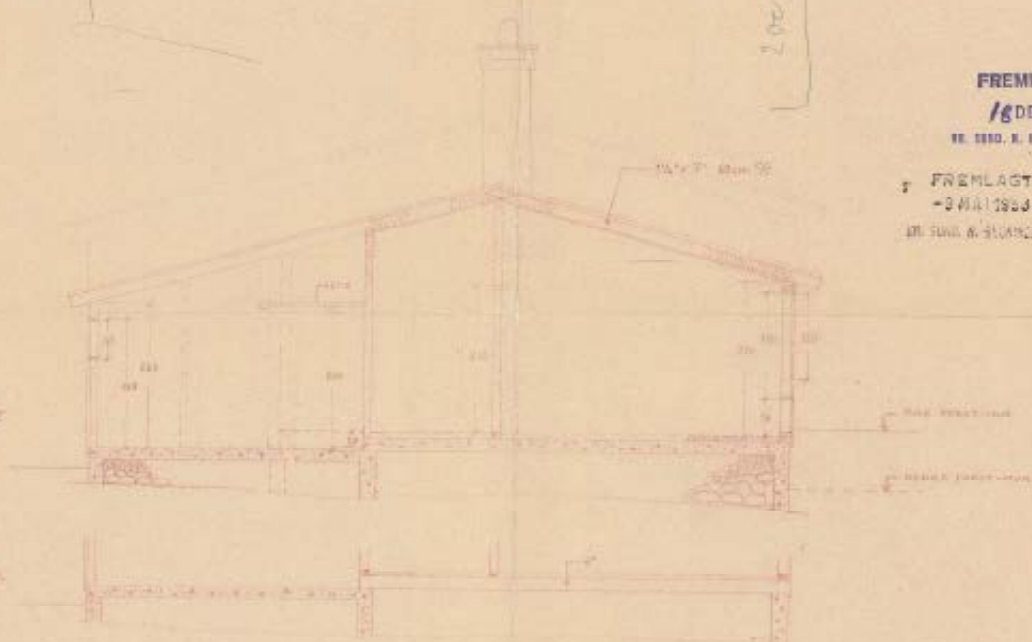

ALT 1, MED STYFT BÄCKE

ALT 2, MED GÅLVEJLER

SNITT

1:50  
1/58

TROLLSTEINENGA BORETTSLAG  
REKKEHUS, TYPE A MÅL 1:50  
THEO VOLCKMAR 22/5 1958  
ARKITEKT M.N.A.L.







# KARTUTSNITT

Eiendom:

Gnr: 5

Bnr: 227

Fnr: 0

Snr: 0

Adresse: Trollsteinenga 10, 6514 KRISTIANSUND N

Hj.haver/Fester:



**KRISTIANSUND  
KOMMUNE**

Dato: 13/4-2026 Sign:

Målestokk  
1:1000

## Tegnforklaring

- |                                |   |
|--------------------------------|---|
| Kvikkleire                     | Boligbebyggelse - Nåværende   |
| Uteoppholdsarealer - Nåværende | Bebyggelse og anlegg kombinert i samsvar med angitte bestemmelser - Nåværende |
| Frområde - Nåværende           |   |

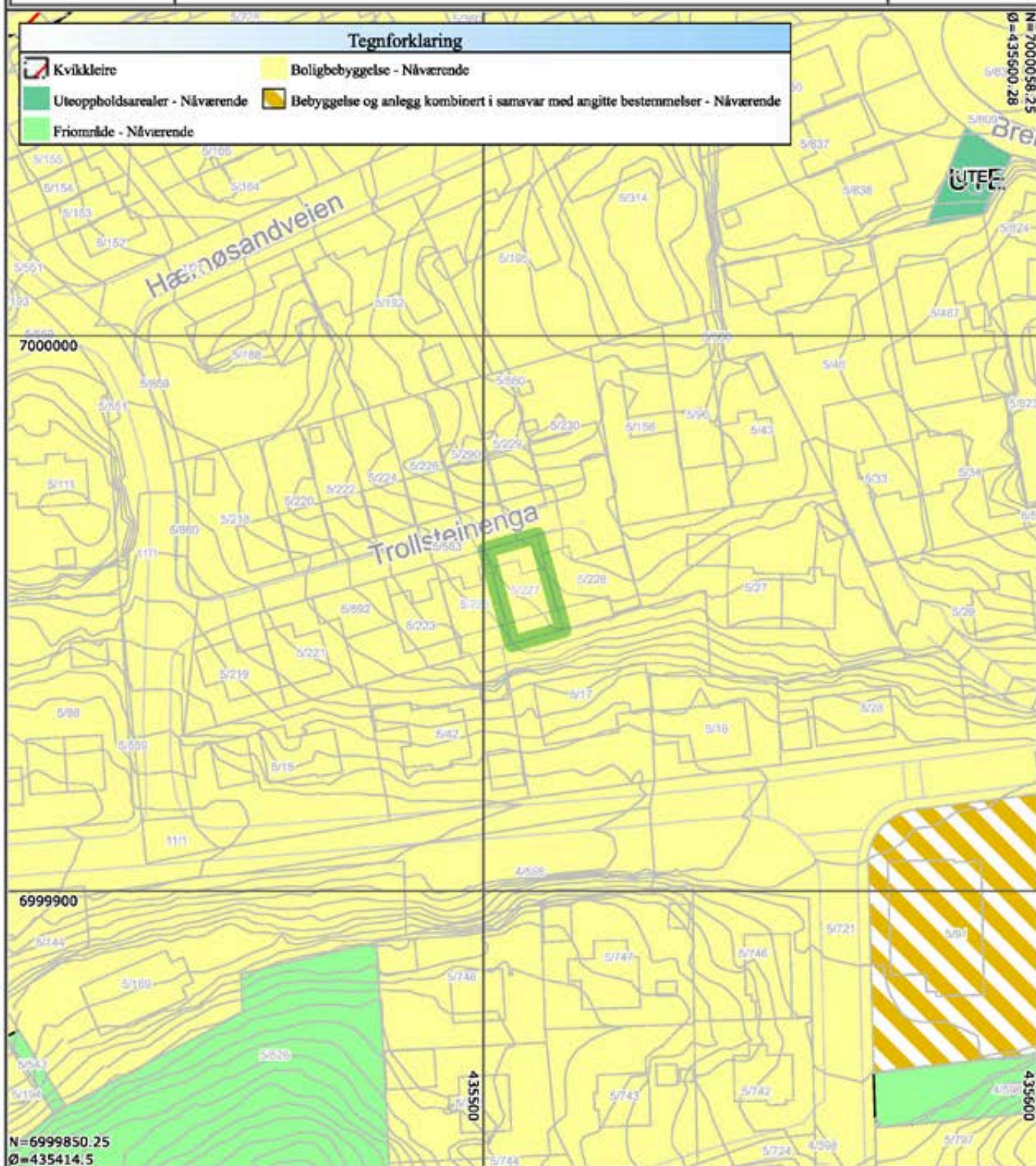

Det tas forbehold om at det kan forekomme feil på kartet, bla. gjelder dette eiendomsgrenser, ledninger/kabler, kummer m.m. som i forbindelse med prosjektering/anleggsarbeid må undersøkes nærmere.

# Nabolagsprofil

Trollsteinenga 10 - Nabolaget Dalabrekka/Dalen - vurdert av 15 lokalkjente

## Nabolaget spesielt anbefalt for

- Familier med barn
- Godt voksne
- Eldre

## Offentlig transport

🚗 Brunsvika	4 min 🚶
Linje 803	0.4 km
✈️ Kristiansund Kvernberget	13 min 🚶

## Skoler

Folkeparken skole (1-7 kl.)	4 min 🚶
335 elever, 15 klasser	0.3 km
Allanengen skole (1-7 kl.)	15 min 🚶
214 elever, 16 klasser	1.3 km
Innlandet skole (1-7 kl.)	7 min 🚶
90 elever, 7 klasser	2.9 km
Atlanten ungdomsskole (8-10 kl.)	15 min 🚶
318 elever, 24 klasser	1.3 km
Kristiansund videregående skole	8 min 🚶
950 elever	0.7 km
Atlanten videregående skole	14 min 🚶
500 elever, 18 klasser	1.2 km

## Opplevd trygghet

Veldig trygt 85/100

## Kvalitet på skolene

Bra 73/100

## Naboskapet

Høflige 65/100

## Aldersfordeling

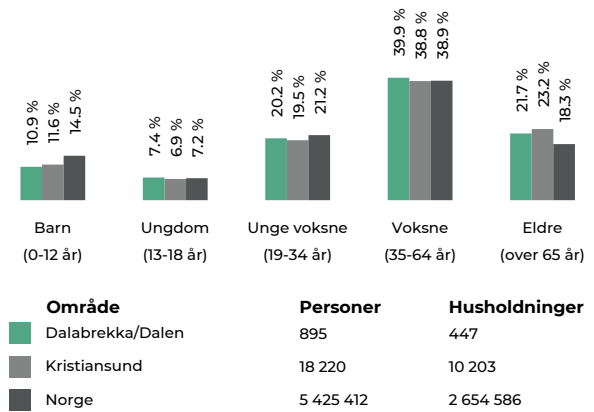

## Barnehager

Karihola barnehage (0-5 år)	10 min 🚶
131 barn	0.9 km
Kristiansund idrettsbarnehage (0-5 år)	13 min 🚶
105 barn	1.1 km
Blåtoppen barnehage (0-5 år)	21 min 🚶
68 barn	1.7 km

## Dagligvare

Bunnpris Brunsvika	5 min 🚶
Post i butikk, PostNord	0.4 km
Bunnpris St. Hanshaugen	8 min 🚶



## Primære transportmidler

1. Egen bil

2. Gående

## Turmulighetene

Nærhet til skog og mark 86/100

## Kvalitet på barnehagene

Veldig bra 79/100

## Trygghet der barna ferdes

Trygge 79/100

## Sport

🏠 Dalabrekka skole	3 min 🚶
🏠 Aktivitetshall	0.3 km
🏠 Dalebrekka, Bingen	4 min 🚶
🏠 Ballspill	0.3 km
🏠 Actic Atlanterhavsbadet	9 min 🚶
🏠 Family Sports Club Midtbyen	22 min 🚶

## Boligmasse

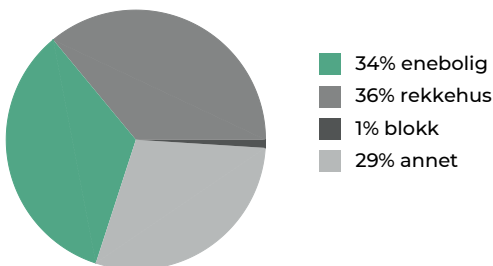

## Varer/Tjenester

📍 ALTI Storkaia	22 min 🚶
📍 Apotek 1 Løven Kristiansund	21 min 🚶

## Aldersfordeling barn (0-18 år)

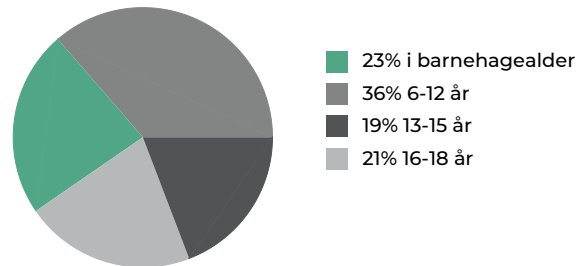

## Familiesammensetning

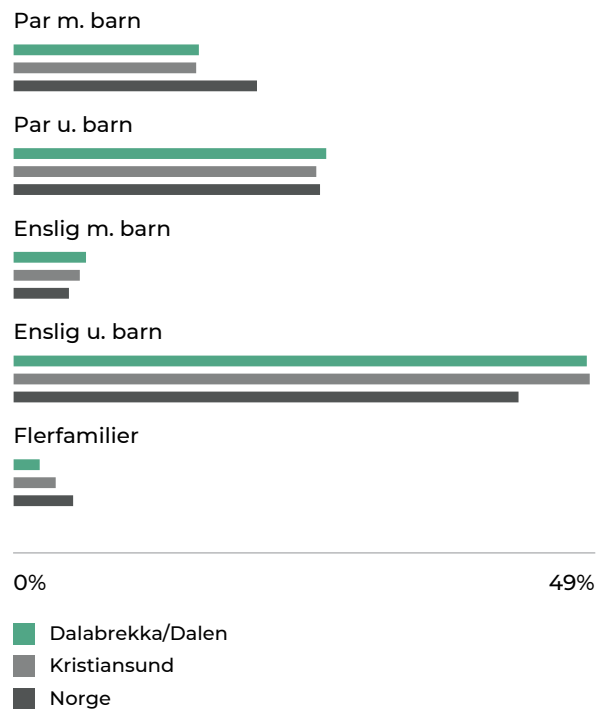

## Sivilstand

		Norge
Gift	34%	33%
Ikke gift	51%	54%
Separert	11%	9%
Enke/Enkemann	4%	4%

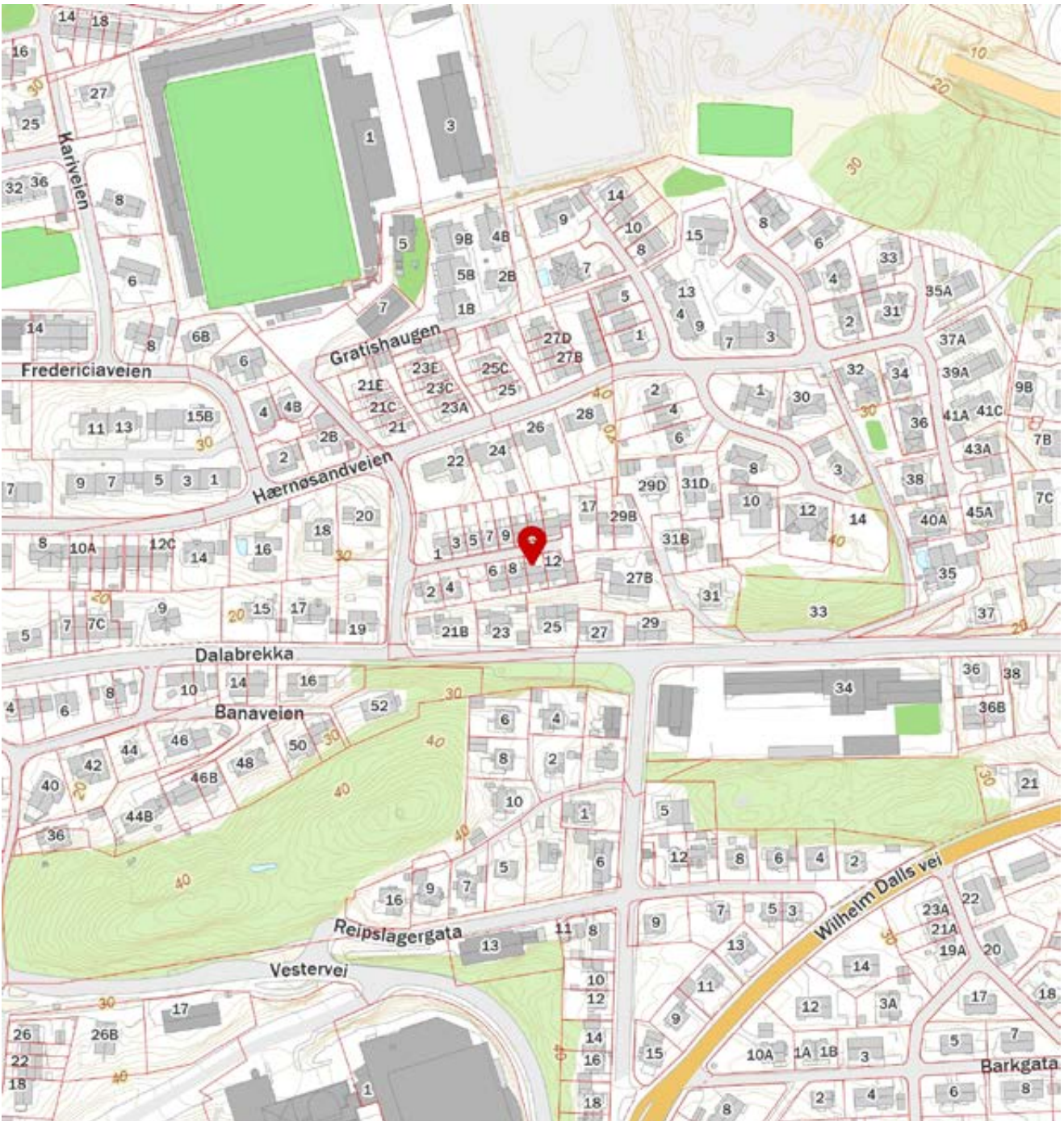
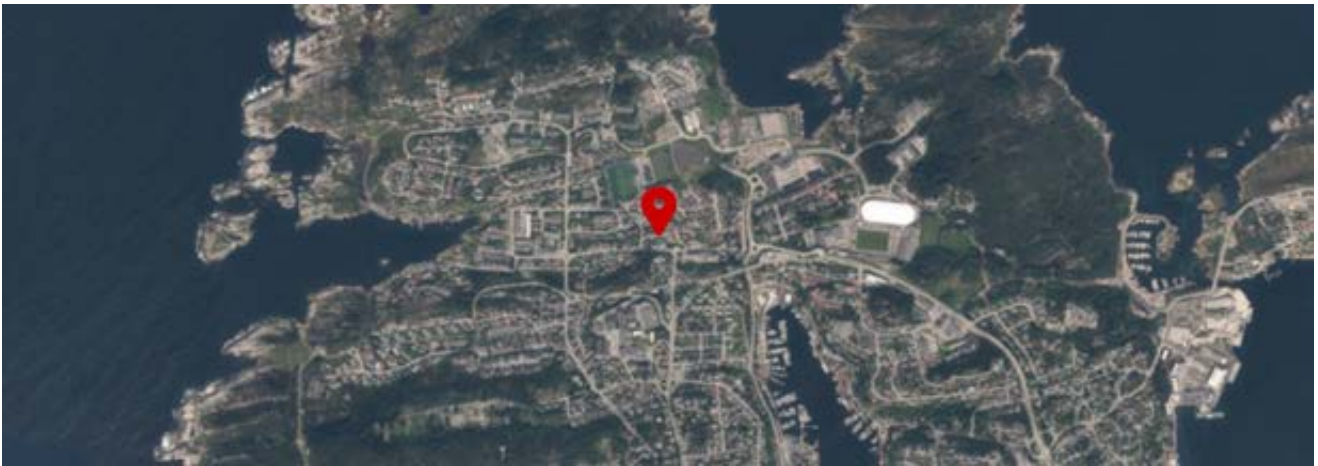



## OVERSIKT OVER LØSØRE OG TILBEHØR TIL EIENDOMMEN

Oversikten er utarbeidet av Norges Eiendomsmeglerforbund, Eiendom Norge og Advokatforeningens Eiendomsmeglingsgruppe, og er gjeldende fra 1. januar 2020.

### Generelt

Lov om avhending av fast eiendom (avhendingslova/avhl.) av 3. juli 1992 regulerer kjøper og selgers rettigheter og plikter ved overdragelse av fast eiendom og andeler i borettslag.

I henhold til avhl. § 3-4 skal eiendommen, når annet ikke er avtalt, overdras med innredninger og utstyr som etter lov, forskrift eller annet offentlig vedtak skal følge med. Det samme gjelder varig innredning og utstyr som enten er fastmontert eller er særskilt tilpasset bygningen, jf. avhl. § 3-5. Loven inneholder ingen detaljert oversikt over hva som omfattes av «innredning og utstyr», og over hva som skal regnes som «fastmontert eller særskilt tilpasset».

Partene kan fritt avtale hva som skal følge med eiendommen ved salg. Bransjens liste over løsøre og tilbehør som skal følge med eiendommen, er en del av avtalen mellom kjøper og selger dersom ikke annet er opplyst i salgsoppgaven, kjøper har tatt forbehold i bud eller avtale på annen måte er inngått. Der intet annet er avtalt, vil løsøre og tilbehør medfølge slik dette fremkommer av avhl. § 3-4 og § 3-5 og denne oversikt.

Produkter og installasjoner som medfølger overdras uten noen form for garantier, utover eventuell gjenværende leverandørgaranti.

Dersom det er noe i nedenstående liste som ikke finnes på eiendommen, vil det heller ikke medfølge.

1. HVITEVARER medfølger der dette er spesielt angitt i salgsoppgaven.
2. HELDEKKENDE TEPPER følger med uansett festemåte.
3. VARMEKILDER, slik som ovner, kaminer, peiser, varmpumper og panelovner, følger med uansett festemåte. Frittstående biopeiser/varmeovner og terrassevarmere medfølger ikke. Det følger ikke med varmekilder i rom som ikke har vegg- eller fastmonterte varmekilder på visning.
4. TV, RADIO OG MUSIKKANLEGG. TV-antenner og fellesanlegg for TV, herunder parabolantenne, og tuner/dekoder/tv-boks medfølger der dette eies av selger. Veggmontert TV/flatskjerm med tilhørende festeordning samt musikkanlegg følger ikke med (se også punkt 12).
5. BADEROMSINNREDNING/UTSTYR. Badekar, dusjkabinett, dusjvegger, alle fastmonterte speil og hyller, fastmonterte glass- og håndkleholdere, herunder håndklevarmere samt baderomsinnredning, medfølger.
6. GARDEROBESKAP medfølger, selv om disse er løse. Fastmonterte garderobehyller og knagger medfølger. Innredning i garderobeskap, for eksempel løse eller fastmonterte trådkurver, hyller, stenger og lignende, medfølger.

- 7. KJØKKENINNREDNING** medfølger, herunder også åpne, fastmonterte hyller og løs eller fastmontert kjøkkenøy.
  - 8. MARKISER, PERSIENNER** og annen type innvendig og utvendig solskjerming, gardinoppheng, lamellgardiner og liftgardiner medfølger.
  - 9. AVTREKKSIVIFTER** av alle slag, samt fastmonterte aircondition/ventilasjonsanlegg, medfølger.
  - 10. SENTRALSTØVSUGER** medfølger med komplett anlegg, herunder slange, munnstykke mm.
  - 11. LYSKILDER.** Kupler, lysstoffarmatur, fastmonterte "spotlights", oppheng og skinner med spotlights samt utelys og hagebelysning medfølger. Vegglamper, krokhengte lamper, lysekroner, prismelamper og lignende som er koblet til sukkerbit eller stikkontakt følger likevel ikke med.
  - 12. INSTALLERTE SMARTHUSLØSNINGER** med sentral som styrer lys, varme, lyd o.l., samt tilhørende trådløse enheter som brytere, sensorer, kameraer, integrerte høyttalere el. medfølger. Enkle lysstyringssystem f.eks. med en sentral som kun styrer lyspærer eller smartpærer montert i sokkel medfølger likevel ikke.
  - 13. UTVENDIGE SØPPELKASSER** og eventuelt holder/hus til disse medfølger.
  - 14. POSTKASSE** medfølger.
  - 15. UTENDØRS INNRETNINGER** slik som flaggstang, fastmontert tørkestativ, samt andre faste utearrangementer som f.eks. badestamp, boblekar/jacuzzi og liknende utendørs kar, lekestue, lekestativ, utepeis, fastmontert trommel til vannslange, medfølger. Guidekabel/avgrensingskabel til robotgressklipper medfølger, men robotgressklipper og ladestasjon for denne medfølger ikke.
  - 16. FASTMONTERT VEGGLADER/LADESTASJON TIL EL-BIL** medfølger uavhengig av hvor laderen er montert.
  - 17. SOLCELLEANLEGG** med tilhørende teknisk infrastruktur medfølger.
  - 18. GASSBEHOLDER** til gasskomfyr og gasspeis medfølger.
  - 19. BRANNSTIGE, BRANNTAU, feiestige** og lignende medfølger der dette er påbudt. Løse stiger medfølger ikke.
  - 20. BRANNSLUKNINGSAPPARAT, BRANNSLANGE** og RØYKVARSLER medfølger der dette er påbudt. Det er eier og brukers plikt til å se til at utstyret forefinnes på enhver eiendom. Hvis annet ikke er uttrykkelig avtalt, skal dette derfor alltid følge med ved salg av eiendom.
  - 21. SAMTLIGE NØKLER** til eiendommen som selger er i besittelse av skal overleveres kjøper på overtakelsen, herunder nøkler til eventuelle boder, uthus, garasjeportåpner e.l. Låses boder, uthus e.l. med hengelås, skal lås og nøkler til disse medfølge.
  - 22. GARASJEHYLLER, bodhyller, lagringshyller** og oppheng til bildekk medfølger såfremt de er fastmontert.
- Planter, busker og trær som er plantet på tomten, eller fastmonterte kasser og lignende er en del av eiendommen og medfølger i handelen.

# Boligkjøperforsikring

Hvis din nye bolig har skjulte feil kan dette koste deg både tid og penger.

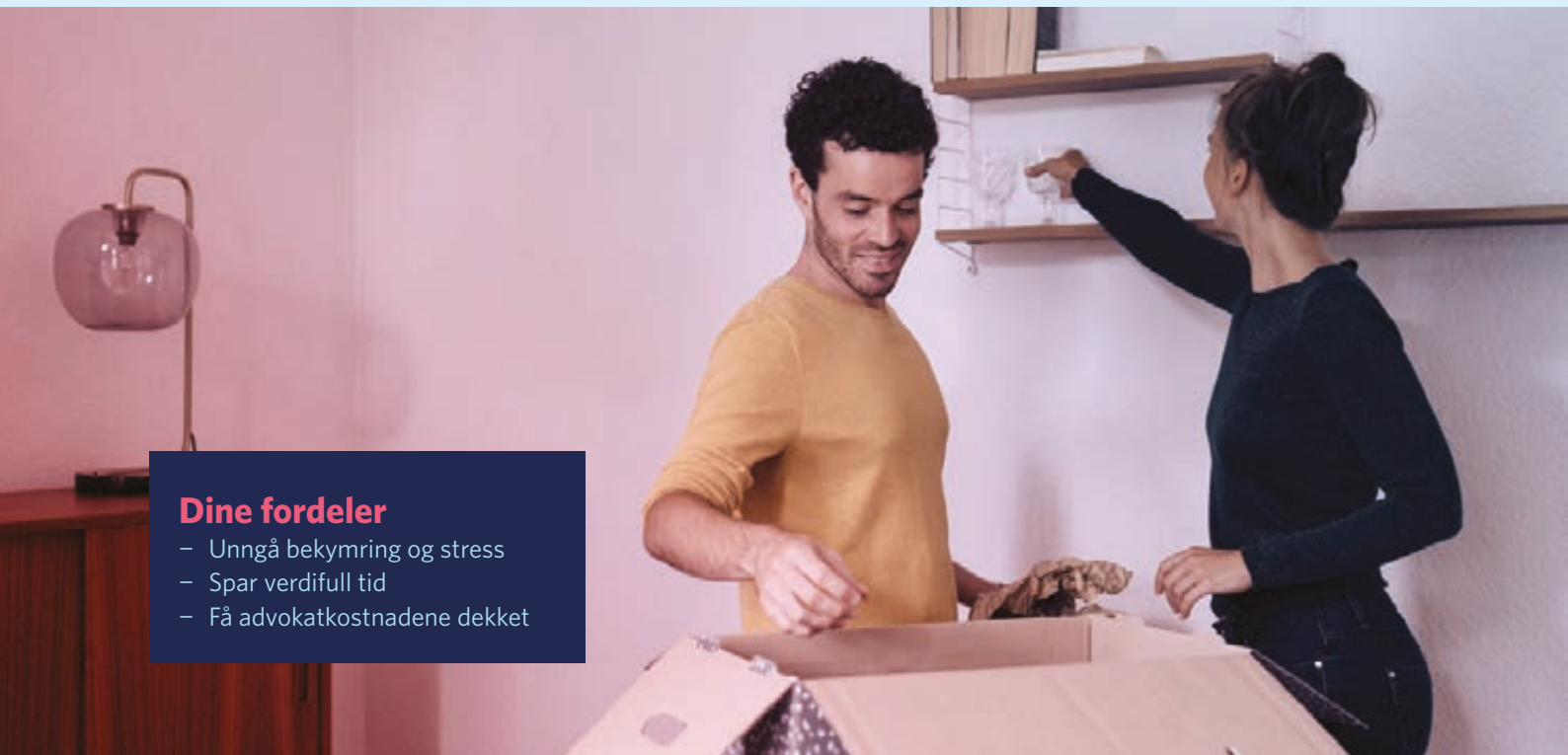

## Dine fordeler

- Unngå bekymring og stress
- Spar verdifull tid
- Få advokatkostnadene dekket

Med vår boligkjøperforsikring er du i trygge hender hvis du oppdager feil eller mangler ved boligen du har kjøpt. Forsikringen gir deg tilgang på hjelp fra advokater, saksbehandlere og jurister som er spesialiserte på eiendomskjøp. De står klare til å hjelpe deg i fem år etter overtagelse – uten at du trenger å bekymre deg for egne og eventuelle idømte saksomkostninger.

## Få hjelpen du trenger!

- **Når:** Du kjøper forsikringen når du kjøper en brukt bolig. Da gjelder avhendingsloven.
- **Hvor:** Hos eiendomsmegler senest ved kontraktsmøte.
- **Hvordan:** Krysses av i kjøpekontrakten. Forsikringsbevis og vilkår sendes per e-post.

Forsikringen er meglet frem av Söderberg & Partners og er plassert hos Gar-Bo Försäkring AB.

\*Det tas forbehold om pris- og vilkårsendringer.

## Hva koster forsikringen?

Forsikringspremien trekkes i oppgjøret.

Borettslagseiendom: kr 8 900

Seksjonert eiendom/  
aksjebolig: kr 11 900

Enebolig/fritid/tomt: kr 17 900

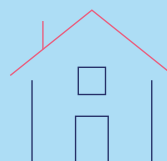

[soderbergpartners.no/eiendom](https://soderbergpartners.no/eiendom)



# Nøklene i lomma. Forsikring fikser vi.

Ved kjøp av bolig gjennom Notar Eiendomsmegling får kjøper én måned gratis forsikring på boligen i samarbeid med Kolibri Forsikring. Forsikringen trer i kraft fra overtakelsesdato. Kolibri Forsikring vil kontakte kjøper med informasjon og tilbud om videre forsikring dersom kjøper ønsker dette.

 Kolibri

Les mer om oss på  
→[kolibriforsikring.no](https://kolibriforsikring.no)

# Forbrukerinformasjon om budgivning



Sist oppdatert med virkning fra 1. juli 2025, i forbindelse med ikrafttredelse av endringer i eiendomsmeglingsloven.

Informasjonen er utarbeidet av Forbrukerrådet, Advokatforeningen ved Lovutvalget for eiendomsmegling, Eiendom Norge og Norges Eiendomsmeglerforbund, på grunnlag av bl.a. eiendomsmeglingsloven § 6-8.

Nedenfor gis en oversikt over de retningslinjer som anbefales ved budgivning på eiendommen. Avslutningsvis gis også en kort oversikt over de viktigste rettsreglene tilknyttet budgivning.

Før det legges inn bud på eiendommen oppfordres budgiver til å sette seg inn i all relevant informasjon om eiendommen, herunder salgsoppgave og tilstandsrapport.

## GJENNOMFØRING AV BUDGIVNING:

1. Alle bud skal inngis skriftlig til megler, som formidler disse videre til selger. Med skriftlige bud menes også elektroniske meldinger som e-post og SMS når informasjonen i disse er tilgjengelig også for ettertiden. Kravet til skriftlighet gjelder også budforhøyelser, og motbud (bud fra selger), aksept eller avslag fra selger. Før formidling av bud til selger skal megler innhente gyldig legitimasjon og signatur fra budgiver. Kravet til legitimasjon og signatur er oppfylt for budgivere som benytter e-signatur som f.eks. BankID eller MinID.

2. Et bud bør inneholde eiendommens adresse (eventuelt gnr/bnr), kjøpesum, budgivers kontaktinformasjon, finansieringsplan, akseptfrist, overtakelsesdato og eventuelle forbehold som for eksempel usikker finansiering, salg av nåværende bolig ol. Normalt vil ikke et bud med forbehold bli akseptert før forbeholdet er avklart. Konferer gjerne med megler før bud inngis.

3. Megler skal legge til rette for en forsvarlig avvikling av budrunden. I forbrukerforhold (dvs. der selger er forbruker) skal megleren ikke formidle bud med kortere akseptfrist enn kl. 12.00 første virkedag etter siste annonserte visning. Etter denne fristen bør budgivere ikke sette en kortere akseptfrist enn at megler har mulighet til, så langt det er nødvendig, å orientere selger, budgivere og øvrige interessenter om bud og forbehold. Dersom bud inngis med en frist som åpenbart er for kort til at megleren kan avvikle budrunden på en forsvarlig måte som sikrer selger og interessenter et tilstrekkelig grunnlag

for sine handlingsvalg, vil megler fraråde budgiver å stille slik frist.

4. Megler skal ikke formidle bud med forbehold om at budet eller forbehold i budet skal holdes skjult (hemmelig) for andre budgivere og interessenter.

5. Megleren vil uoppfordret gi sin vurdering av det enkelte bud overfor selger, når budet er gitt innenfor fristene i punkt 3.

6. Megleren skal, så langt det er nødvendig og mulig, holde budgiverne skriftlig orientert om mottatte bud, herunder budets størrelse, forbehold og akseptfrist. Megler skal så snart som mulig bekrefte skriftlig overfor budgivere at budene deres er mottatt. For øvrig vil megler, på forespørsel fra andre, opplyse om aktuelle bud på eiendommen, herunder relevante forbehold.

7. Kopi av budjournal skal gis til kjøper og selger uten ugrunnet opphold etter at handel er kommet i stand. Dersom det er viktig for budgiver å bevare sin anonymitet, bør budet formidles gjennom fullmektig.

8. Etter at handel har kommet i stand, eller dersom en budrunde avsluttes uten at handel er kommet i stand, kan en budgiver kreve kopi av budjournalen i anonymisert form.

## VIKTIGE AVTALERETTLIGE FORHOLD:

1. Det eksisterer ingen angrerett ved salg/kjøp av fast eiendom.

2. Når et bud er inngitt til megler og innholdet i budet er formidlet til selger (slik at selger har fått kunnskap om budet), kan budet ikke kalles tilbake. Budet er da bindende for budgiver frem til akseptfristens utløp, med mindre budet før denne tid avslås av selger eller budgiver får melding om at eiendommen er solgt til en annen. Man bør derfor ikke gi bud på flere eiendommer samtidig dersom man ikke ønsker å kjøpe flere enn en eiendom.

3. Selger står fritt til å forkaste eller akseptere ethvert bud, og er for eksempel ikke forpliktet til å akseptere høyeste bud.

4. Når en aksept av et bud har kommet frem til budgiver innen akseptfristens utløp er det inngått en bindende avtale.

5. Husk at et eventuelt bud fra selger til kjøper (såkalte «motbud»), avtalerettslig er et bindende tilbud som medfører at det foreligger en avtale om salg av eiendommen dersom budet i rett tid aksepteres av kjøper.

# BUD PÅ HJEMMET

Oppdragsnummer: 4-0128/26

Adresse: Trollsteinenga 10, 6514 KRISTIANSUND N, gnr. 5,  
bnr. 227 og 592 i Kristiansund kommune.

Kontaktperson: Anders Havneraas

Tlf: 93882954

Epost: anders@notar.no

Salgsoppgavedato: 17.04.2026

Navn på budgiver: \_\_\_\_\_

Fødselsnummer: \_\_\_\_\_

Adresse: \_\_\_\_\_

Postnummer./Sted: \_\_\_\_\_

Telefon, privat: \_\_\_\_\_

Telefon, arbeid: \_\_\_\_\_

Navn på budgiver: \_\_\_\_\_

Fødselsnummer: \_\_\_\_\_

Adresse: \_\_\_\_\_

Postnummer./Sted: \_\_\_\_\_

Telefon, privat: \_\_\_\_\_

Telefon, arbeid: \_\_\_\_\_

E-mail: \_\_\_\_\_

E-mail: \_\_\_\_\_

Gir herved bindende bud på overnevnte eiendom på kr: \_\_\_\_\_ kroner: \_\_\_\_\_

Omkostninger i henhold til salgsoppgaven kommer i tillegg (Med blokkbokstaver)

Eventuelle forbehold/andre betingelser: \_\_\_\_\_

Ønsket overtakelsestidspunkt: \_\_\_\_\_

Budet gjelder til og med den: \_\_\_\_\_ kl: \_\_\_\_\_

Budet er bindende til kl 16.00 neste virkedag desom budgiver ikke har angitt annen akseptfrist.

For å sikre en forsvarlig gjennomføring av budrunden, stiller Notar krav til frister ved budgivningen. Bud skal ikke ha en akseptfrist på mindre enn 30 minutter fra budet inngis. Bud med kortere akseptfrist kan avvises.

## FINANSIERING

Långiver: \_\_\_\_\_

Bank: \_\_\_\_\_

Egenkapital kr: \_\_\_\_\_

Kontaktperson: \_\_\_\_\_

Tlf: \_\_\_\_\_

Salg av eiendom, adr.: \_\_\_\_\_

Undertegnede bekrefter med dette å ha lest salgsoppgaven med tilhørende vedlegg. Undertegnende er kjent med forbrukerinformasjon om budgivning. Budet er avgitt i henhold til de avtalebetingelser som fremgår av salgsoppgave. Budgiverne samtykker i at hver av partene forplikter hverandre ved inngivelse/endring av bud og/eller vilkår.

Sted/dato: \_\_\_\_\_

Budgivers underskrift: \_\_\_\_\_

Sted/dato: \_\_\_\_\_

Budgivers underskrift: \_\_\_\_\_

LEGITIMASJON

LEGITIMASJON



## Følg budrunden live!

Vi gir deg muligheten til å følge budrunden minutt for minutt på vår hjemmeside.

[WWW.NOTAR.NO/LIVE-BUDGIVNING/](http://WWW.NOTAR.NO/LIVE-BUDGIVNING/)