

# Hasselvegen 10

HOV

notar



Prisantydning Kr 2 950 000,- Boligtype Enebolig  
BRA-i/BRA Total 176/200 kvm Megler Geir Heimdahl Tlf 461 91 000

NOTAR.NO

notar



# Hasselvegen 10

**Flott og solrik beliggenhet med utsikt. Garasje og Utebod. Nydelig hage. Gangavstand til Hov sentrum.**

Adresse	Hasselvegen 10 2860 HOV
Prisantydning	Kr 2 950 000,-
Omkostninger	Kr 92 740,-
Totalpris	Kr 3 042 740,-
BRA-i/BRA Total	176/200 m <sup>2</sup>
Eierform	Eiet
Boligtype	Enebolig
Byggeår	1983
Soverom	3

Velkommen til Hasselvegen 10; et hyggelig hjem med utsikt og solrik beliggenhet!

Boligen inneholder trapperom, lyst og trivelig kjøkken, hyggelig spisestue, koselig stue, bad og 2 fine soverom i første etasje. Her kommer du ut til en romslig veranda der sommerdagene kan nytes. I underetasjen finner du hall m/trapp, to vindfang, kjellerstue med lun og god atmosfære, soverom, toalettrom, vaskerom, boder og hobbyrom. I tillegg er det en terrasse i tilknytning til underetasjen. På eiendommen finner du også både garasje og utebod.

Her er det gangavstand til barnehager, skoler og fritidsaktiviteter. Det er kort vei ned til Kråkvika med badeplass, båthavn og sandvolleyballbane eller opp til Trevatn med muligheter for fiskeing, bading og kano.

Ditt nye drømmehjem? Vi ses på visning!

## Notar Innlandet - Heimdahl & Partnere

Øvre Torvgate 24 B  
2815 GJØVIK



**Geir Heimdahl**

Daglig leder/Eiendomsmegler  
461 91 000 / geir@notar.no



# Innhold

Om boligen	3
Bilder	5
Ditt nye nabolag	23
Nøkkelinformasjon	24
Plantegning	34
Vedlegg	36
Budgivning	79

Notar er et eiendomsmeglerfirma eid av eiendomsmeglere. Vi er overbevist om at den beste eiendomsmegleren er spesialisert og uavhengig. Vårt kundeløfte er kvalitet, trygghet og hardt arbeid.

**Salgsgaranti:**

Vår salgsgaranti betyr at hvis boligen ikke blir solgt til en pris du aksepterer, kan du når som helst trekke deg fra salget helt vederlagsfritt. Vår salgsgaranti er din trygghet

**Live budgivning:**

Alle interessenter som har meldt interesse følges opp via telefon og sms. I tillegg har vi vår egen unike live budgivning på vår hjemmeside, her kan alle følge med.

**"Godt gjort er bedre enn godt sagt"**

**Salgs-  
garanti**

Ingen salg  
Ingen regning



Velkommen til Hasselvegen 10!



Et koselig hjem med utsikt og idyllisk hage.

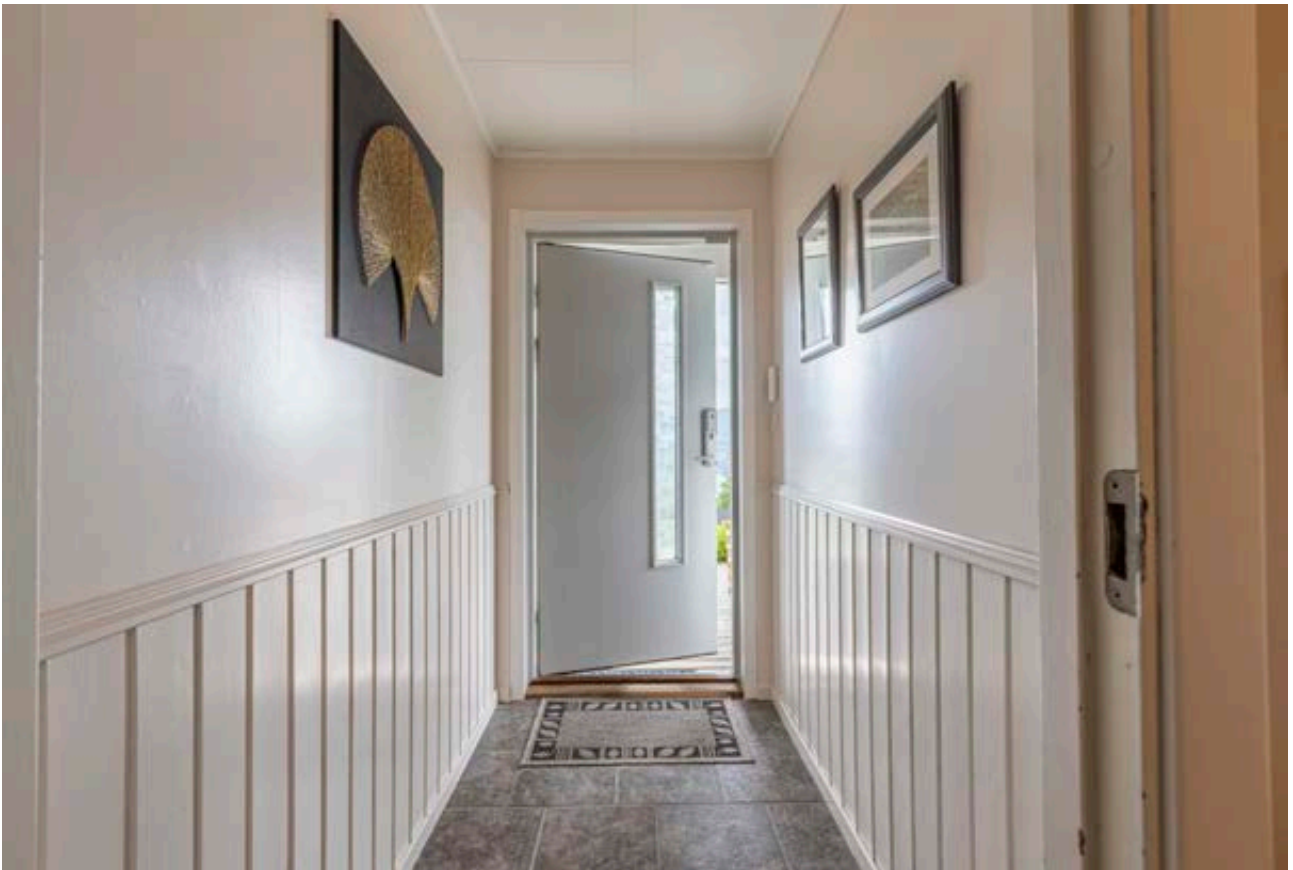

Velkommen inn!



Hyggelig inngangsparti og gang med stilig trapp opp til hovedetasjen.



Lyst kjøkken med god benkeplass og under- og overskap for oppbevaring.





Lun og trivelig stue.



Spisestueplass i tilknytning til stuen. Fra stuen er det utgang til balkongen.



Balkong med nydelig utsikt!



Vedovn til kalde kvelder og en rolig stuekrok som innbyr til lesing i en god bok eller filmkveld.



Utgang til overbygd veranda fra stuen.



Her kan du nyte sommeren i all slags vær!



Bad.





Soverom 1.





Soverom 2.





Stue i underetasjen med flott ildsted.



Soverom 3 (underetasje).

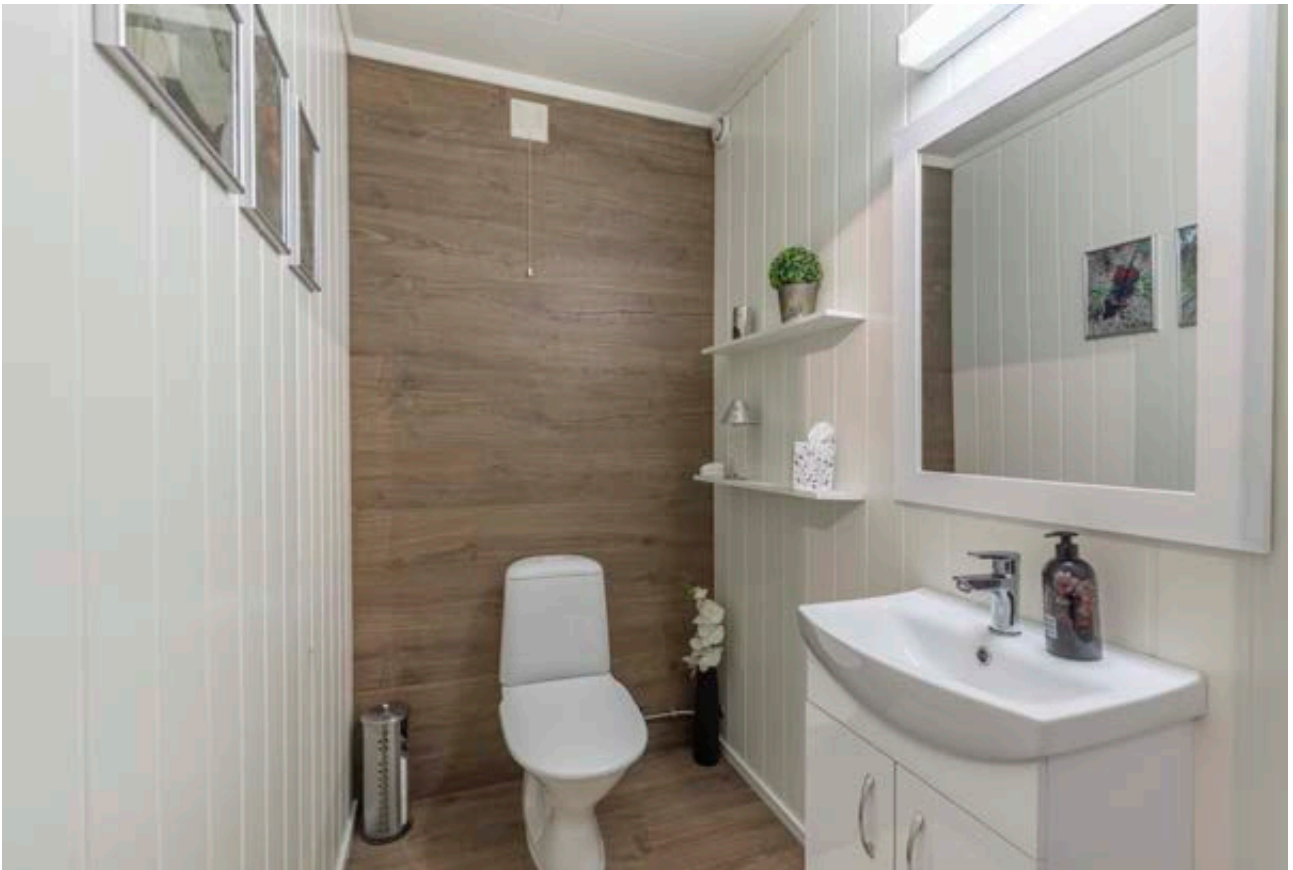

Toalettrom.



Vaskerom.

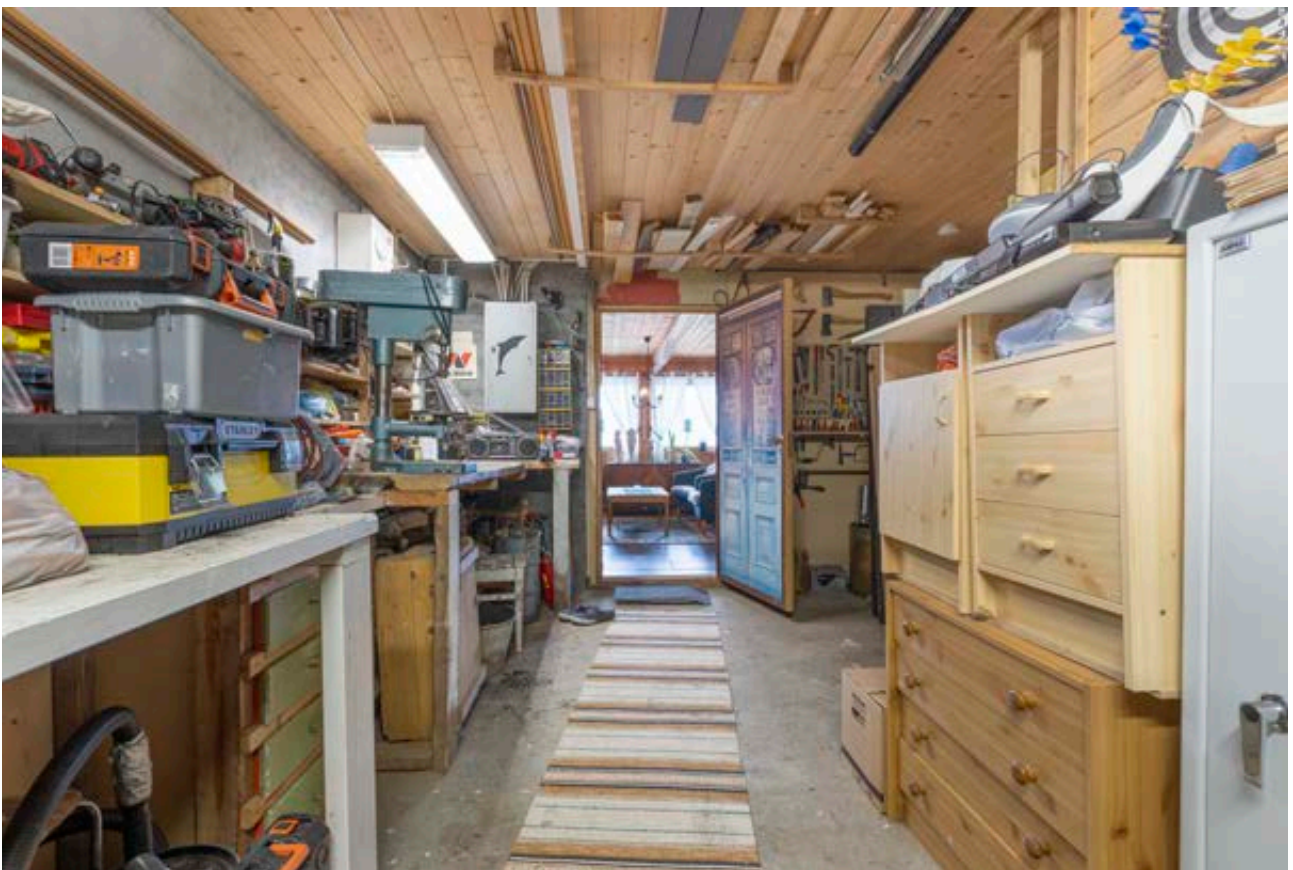

Verksted/hobbyrom.



Oppbevaringsplass på loftet.



Garasje.



Utebod.





Dette hjemmet har solrik beliggenhet, flott utsikt og en sjarmerende hage!









# Ditt nye nabolag

## BELIGGENHET

Eiendommen har solrik og flott beliggenhet med utsikt. Her har du gangavstand til i Hov sentrum, som er kommunesenteret i Søndre Land. Dette er et hyggelig tettsted like ved Randsfjorden. Her er det matbutikker, blomsterbutikk, frisører, sportsbutikk/klesbutikk, byggevareforretninger, kafé, apotek, vinmonopol og bibliotek. Det er bussforbindelse til Dokka, Gjøvik, Oslo og Gardermoen.

Det er 1,4 km til Fryal barneskole og Søndre Land Ungdomsskole. Nærmeste barnehager er Hov barnehage og Grettegutua barnehage som ligger henholdsvis 2 og 0,9 km. unna Hasselvegen.

Her er det fine turområder både sommer og vinter. Det er kort vei ned til Kråkvika med badeplass, båthavn og sandvolleyballbane eller opp til Trevatn med muligheter for fiske, bading og kano. Fallselva som renner fra Trevatn og ut i Randsfjorden har et godt fiske og flere fine badeplasser i kulper og rolige stryk. Om vinteren er det lysløype i Skjeskroken og det er et større turløypenett i marka som går sammenhengende til Gjøvik. Drøye 100 meter ovenfor eiendommen går Valdresbanen. Her er det dresinutleie på sommerstid mellom Hov og Dokka, vinterstid kjøres det skiløyper på linja mellom Dokka og Eina.

Gjøvik med et ytterligere større servicetilbud ligger ca. en halvtimes kjøretur unna.

## ADKOMST

Eiendommen har adkomst fra offentlig vei.

Det vil bli skiltet med visningsskilt ved fellesvisninger.



# Nøkkelinformasjon

## EIENDOMMEN

### ADRESSE

Hasselvegen 10, 2860 HOV

### OPPDRAKSNUMMER

24-0058/26

### SELGER

Gaute Strandbakke

### MATRIKSEL

Gårdsnummer 64, bruksnummer 110, , ideell andel 1/1.  
i Søndre Land kommune.

### EIEFORM

Eiet

### BOLIGTYPE

Enebolig

### ENERGIKLASSE

D

### INFO ENERGIKLASSE

Energimerket beskriver hvor energieffektivt bygget er, og hvilke energikilder som er brukt i bygget. Energimerket består av to deler: en energikarakter og en oppvarmingskarakter. Til sammen forteller de om energistandarden i boligen din.

Energikarakteren sier noe om energistandarden til bygningen og dermed noe om forventet forbruk av energi. Skalaen går fra A som er best til G som er dårligst.

Oppvarmingskarakteren blir angitt ut fra hvor stor andel av energien som kommer fra ikke fornybare energikilder, slik som olje eller gass, eller fra elektrisitet. Et bygg som bare har panelovner får derfor en dårlig oppvarmingskarakter. Karakteren er en fargeskala fra rød til grønn, hvor grønn er best. En grønn karakter betyr at du bruker bioenergi eller annen ny fornybar energi. Bruk av ved, varmepumpe, sol og fjernvarme gir god oppvarmingskarakter.

## STRØMFORBRUK

Selger har avtale om Norgespris. Det gir en fast strømpris, 40 øre per kilowatttime (ekskl. mva). Avtalen er knyttet til målepunktet (boligen), og ikke personen (selger), og vil dermed følge boligen. Avtalen er med bindingstid.

Utgangspunktet er at avtalen vil gjelde ut kalenderåret, likevel slik at første periode vil være fra 1. oktober 2025 til 31. desember 2026.

## TOMT

Eiet tomt på 1.479 kvm.

## BESKRIVELSE AV TOMT

Pent opparbeidet tomt i skrånende terreng med utsikt og solrik beliggenhet.

## TAKST

Tilstandsrapport datert 30.05.2026. utført av Trond Hagen.

## BYGGEÅR

1983

## BYGGEMÅTE

Eneboligen er oppført i 1983.

Bygningen er fundamentert på ukjent byggegrunn, og grunnmuren er av lettklinkerblokker. Dreneringen er fra byggeåret. Veggkonstruksjonen består av bindingsverk fra byggeåret, med utvendig liggende bordkledning. Deler av kledningen er byttet i forbindelse med vindusbytte, og overflatene, med unntak av veggen mot nord, ble sist behandlet i 2025. Takkonstruksjonen har W-takstoler i tre, og taktekkingen består av betongtakstein. Takrenner, nedløp og beslag er utført i lakkert metall, og det er montert takstige. Etasjeskillerne er bygget med trebjelkelag, og gulvet mot grunn er i støpt betong. Vinduene er fabrikkklakkerte med rammer i tre og isolerglass. Hovedytterdøren og balkongdøren er malte og i tre. Eiendommen har en balkong og terrasse i trekonstruksjoner. Balkongen er fra byggeåret, mens en overbygget terrasse ble bygget i 2003. Det er også en platting på inngangssiden fra cirka 2018, samt en utvendig trapp i treverk.

TG2 - Avvik som kan kreve tiltak:

- Utvendig - Taktekking

Avvik: • Mer enn halvparten av forventet brukstid er passert på taktekkingen.  
• Mer enn halvparten av forventet brukstid er passert på undertak.

- Utvendig - Vinduer

Avvik: • Karmene i vinduer er slitte og det er sprekker i trevirket.

- Innvendig - Pipe og ildsted

Avvik: • Mer enn halvparten av forventet brukstid er passert på pipe.

- Våtrom - Etasje > Bad - Sluk, membran og tettesjikt

Avvik: • Mer enn halvparten av forventet brukstid er passert på membranløsningen.  
• Mer enn halvparten av forventet brukstid er passert på slukløsningen.

- Våtrom - Underetasje > Vaskerom - Sluk, membran og tettesjikt

Avvik: • Det er påvist mangelfull/feil utførelse rundt rørgjennomføringer e.l. som gir fare for fukt i konstruksjonen i våtsone.  
• Membran kan ikke konstateres (ikke synlig og det foreligger heller ikke dokumentasjon).  
• Mer enn halvparten av forventet brukstid er passert på membranløsningen.

- Tekniske installasjoner - Vannledninger

Avvik: • Mer enn halvparten av forventet brukstid er passert på innvendige vannledninger.  
• Det mangler tettemuffer i enden av varerør på rør-i-rør-system.

- Tekniske installasjoner - Avløpsrør

Avvik: • Mer enn halvparten av forventet brukstid er passert på innvendige avløpsledninger.

- Tomteforhold - Fuktsikring og drenering

Avvik: • Mer enn halvparten av forventet levetid på drenering er overskredet.

- Tomteforhold - Utvendige vann- og avløpsledninger

Avvik: • Mer enn halvparten av forventet brukstid er passert på utvendige avløpsledninger.  
• Mer enn halvparten av forventet brukstid er passert på utvendige vannledninger.

LOVLIGHET/HELSE, MILJØ OG SIKKERHET

Det foreligger godkjente og byggemeldte tegninger, men de stemmer ikke med dagens bruk. Det foreligger tegninger i kommunens arkiver med delvis innredet underetasje.

Det er gitt midlertidig brukstillatelse datert 24.10.1984.

Det har vært foretatt tiltak mot radon basert på tidligere radonmålinger, med dokumentert effekt. Montert radon-vifte i bod i underetasjen. Eier har selv utført radonmålingene som etter montering er ca. 30, en betydelig reduksjon.

Vurdering av avvik:

- Det er ikke foretatt radonmålinger, og bygget er heller ikke utført med radonsperre.
- Det er ikke montert rekkverk på utvendige trapper.
- Det mangler håndløper på vegg i det innvendige trappeløpet.

Konsekvens/tiltak

- Rekkverk for utvendige trapper må monteres for å lukke avviket.
- Det bør gjennomføres radonmålinger.
- Håndløper på innvendig trapp bør monteres, men det var ikke krav på byggetidspunktet.

**SAMMENDRAG SELGERS EGENERKLÆRING**

Boligen ble kjøpt i 1983.

Selger har bodd i boligen de siste 12 månedene.

1. Kjenner du til om det er/har vært feil tilknyttet våtrommene, f.eks. sprekker, lekkasje, råte, lukt eller soppskader?

Ja

Beskrivelse: Tett rør avløp dusj på bad opp,

forsikringskade er utbedret. Ca 3 år siden.

2. Kjenner du til om det er utført arbeid på bad/våtrom?

Ja, av faglært og ufaglært/egeninnsats/dugnad

Firmanavn: Raam rørservice

Beskrivelse:

11. Kjenner du til om det er/har vært utført arbeid på el-anlegget eller andre installasjoner (f.eks. oljetank, sentralfyr, ventilasjon)?

Ja, kun av faglært

Firmanavn: Vokks +

Beskrivelse: Div arb ifm eltilsyn og renovering av bad. Annet firma skiftet sikringskap.

12. Kjenner du til om det er utført kontroll av el-anlegget og/eller andre installasjoner (f.eks. oljetank, sentralfyr, ventilasjon)?

Ja

Beskrivelse: Ca 2009

13. Har du ladeanlegg/ladeboks for elbil i dag?

Ja

Beskrivelse: Zaptec i garage

16. Kjenner du til om det har vært utført arbeid på terrasse/garasje/tak/fasade?

Ja, kun av ufaglært/egeninnsats/dugnad

Firmanavn: Ufaglært

Beskrivelse: Alt snekkerarbeid på garage, utebod, verandaer er utført som egeninnsats. Mesteparten i 1985 - 1995 ca.

18. Kjenner du til om det er innredet/bruksendret/bygget ut i kjeller eller loft eller andre deler av boligen?

Ja

Beskrivelse: Lagt gulv loft, kjellerstue, boder i kjeller.

21. Er det foretatt radonmåling?

Ja

Beskrivelse: Utført av firma gjennom IF

21.1. Radonmåling

Ja

Beskrivelse: Utført av firma gjennom IF. Montert

radonavsug etter dette.

## MODERNISERING OG PÅKOSTNINGER

Arbeid utført i boligen:

2025:

- renoverert med nye brenn-plater i 2025.
- Overflater med unntak av vegg mot nord er sist behandlet i 2025.

2023:

- Det er installert varmepumpe.

2020:

- Rommet er pusset opp i 2020.
- Nytt sikringskap med nye automatsikringer i 2020.

2018:

- plattning på inngangsside ca. 2018.

2015:

- Peisovn er ny ca. 2015.

2013:

- Varmtvannstanken er på ca. 200 liter.

2007:

- Bad fra byggeåret er utvidet og pusset opp i 2007 med nye overflater, nytt utstyr og nye installasjoner.
- Tilsyn på anlegget i 2007, avvik er rettet.

2006:

- Vaskerom er pusset opp i 2006.

2003:

- overbygget terrasse fra 2003.

2002:

- Nye fronter på kjøkkeninnredning i 2002.

## REGULERINGS- OG AREALPLANER

Regulert til: Boliger

Følger reguleringsplan Hov Syd (plan-ID 3447 0536019).

Planen regulerer eiendommen til boligformål.. 26.06.1980

Følger Kommuneplanens arealdel 2016-2026, ikrafttredelse 11.04.2016. 1479.77 kvm er i kommuneplanen avsatt til Boligbebyggelse - Nåværende.

### OPPVARMING

Boligen har elektrisk oppvarming, varmepumpe luft til luft og vedfyring. Oppvarmingssystemet inkluderer varmekabler og panelovner. Det er elektriske varmekabler på badet.

### PARKERINGSFORHOLD

Parkering på egen tomt eller i egen garsje.

### VEI/VANN/KLOAKK

Adkomstvei: Eiendommen har adkomst via offentlig veg eller gate.

Tilknytning vann: Eiendommen er tilknyttet offentlig vannforsyning via private stikkledninger. Eier er selv ansvarlig for private stikkledninger til boligen.

Tilknytning avløp: Eiendommen er tilknyttet offentlig avløpsnett via private stikkledninger. Eier er selv ansvarlig for private stikkledninger til boligen.

Avlesning av vannmåler er en privat sak mellom selger og kjøper og må leses av ved overtakelse.

### BARNEHAGE/SKOLE/FRITID

Barnehager

Grettegutua barnehage (0-5 år) - 10 min gange

Hov barnehage (1-5 år) - 22 min gange

Skoler

Fryal skole (1-7 kl.) - 15 min gange

Søndre Land ungdomsskole (8-10 kl.) - 15 min gange

Sport og trening

Klinkenberg balløkke - 5 min gange

Ballspill

0.5 km

Søndre Land ungdomsskole - 14 min gange

Aktivitetshall, ballspill, friidrett

1.3 km

Hov Treningssenter - 15 min gange

Se vedlagt nabolagsprofil for mer informasjon.

### ADGANG TIL UMLEIE

Eiendommen har ikke separat utleieenhet. Det vil normalt være anledning til utleie av hele eiendommen eller enkeltrom så lenge det som leies ut er godkjent for varig opphold og har forsvarlig radonnivå.

### FERDIGATTEST/MIDLERTIDIG BRUKSTILLATELSE

Det foreligger ikke ferdigattest på eiendommen, men midlertidig brukstillatelse ble avgitt 04.11.1982.

Ferdigattest utstedes ikke lenger for tiltak det er søkt om før 01.01.1998, jfr. Plan- og bygningslovens § 21-10, femte ledd. I disse tilfellene henlegger/avviser kommunen henvendelser om saker som ikke er avsluttet. Dette innebærer imidlertid ikke at ulovlig bygde tiltak blir lovlig. Kommunen vil fremdeles kunne forfølge og kreve ulovlig oppførte tiltak omsøkt etter dagens regelverk. Kjøper overtar ansvar, risiko og eventuelle konsekvenser knyttet til dette.

### RADONMÅLING

Det har vært foretatt tiltak mot radon basert på tidligere radonmålinger, med dokumentert effekt. Montert radon-vifte i bod i underetasjen. Eier har selv utført radonmålingene som etter montering er ca 30, en betydelig reduksjon.

### INNHold

1. Etasje:

BRA-i 90 kvm: Trapperom, bad, kjøkken, spisestue, stue og 2 soverom

TBA 50 kvm: Terrasse og balkongareal

Underetasje:

BRA-i 86 kvm: Hall m/trapp, soverom, toalettrom, vaskerom, boder, hobbyrom, kjellerstue og 2 vindfang

TBA 22 kvm: Terrasse og balkongareal

Garasje:

BRA-e 24 kvm: Garasje og bod

Boligen inneholder trapperom, lyst og trivelig kjøkken,

hyggelig spisestue, koselig stue, bad og 2 fine soverom i første etasje. Her kommer du ut til en romslig veranda på 50 kvm. I underetasjen finner du hall m/trapp, to vindfang, kjellerstue, soverom, toalettrom, vaskerom, boder og hobbyrom. I tillegg er det en terrasse på 22 kvm i tilknytning til underetasjen. På eiendommen finner du også både garasje og utebod.

Vedlagte plantegninger er ikke målbare. De oppgitte arealer er hentet fra tilstandsrapport datert 30.05.2026, utført av Trond Hagen.

## STANDARD

### Kjøkken

Lyst og trivelig kjøkken med innredning som har profilerte fronter og benkeplate av laminat. Det er plass til komfyr, to kjøll/fryseskap og oppvaskmaskin. Kjøkkeninnredningen fikk nye fronter i 2002. Det er avtrekk via mekanisk avtrekksanlegg i boenheten.

### Bad

Bad i første etasje fra byggeåret er utvidet og pusset opp i 2007 med nye overflater, nytt utstyr og nye installasjoner. Badet har fliser på vegger og flislagt gulv med elektriske varmekabler. Taket er malt. Rommet er utstyrt med innredning med nedfelt servant, toalett, dusjkabinett og boblebadekar. Det er mekanisk avtrekk som styres fra ventilator på kjøkken.

### Vaskerom

Vaskerommet i underetasjen har fliser og panel på vegger, og flislagt gulv. Taket er malt. Rommet har servant, opplegg for vaskemaskin og mekanisk avtrekk.

### Toalettrom

Toalettrommet i underetasjen har belegg på gulv og vegger. Rommet ble pusset opp i 2020 og er utstyrt med gulvmontert toalett, servant og har mekanisk avtrekk.

### Innvendige overflater

Gulv: Laminat, belegg, teppefliser, betong og fliser.  
Vegger: Tapet, malt strie og ubehandlet panel.  
Himling: Himlingsplater.

### Tekniske installasjoner

- Vannledninger: Innvendige vannledninger er av kobber og tildels i plast (rør i rør).

- Avløpsrør: Det er avløpsrør av plast.

- Varmtvannstanken er på ca. 200 liter.

- Ventilasjon: Boligen har mekanisk ventilasjon av type Villavent. Anlegget er plassert på loft og styres av ventilator på kjøkken.

- Elektrisk anlegg: Hovedsakelig skjult elektrisk anlegg.

Sikringsskap med automatsikringer og kursfortegnelse.

Nytt sikringsskap med nye automatsikringer ble installert i 2020. Det ble utført tilsyn på anlegget i 2007, hvor avvik ble rettet.

- Det er montert sentralstøvsuger.

- Ladeboks for elbil: Zaptec i garasjen.

## HVITEVARER

Følgende hvitevarer medfølger: Integrerte hvitevarer

Produkter og installasjoner som medfølger overdras uten noen form for garantier, utover eventuell gjenværende leverandørgaranti.

Tilbehørsliste følger vedlagt i prospekt.

## INNBO OG LØSØRE

I henhold til avhl. § 3-4 skal eiendommen, når annet ikke er avtalt, overdras med innredninger og utstyr som etter lov, forskrift eller annet offentlig vedtak skal følge med. Det samme gjelder varig innredning og utstyr som enten er fastmontert eller er særskilt tilpasset bygningen, jf. avhl. § 3-5. Loven inneholder ingen detaljert oversikt over hva som omfattes av «innredning og utstyr», og over hva som skal regnes som «fastmontert eller særskilt tilpasset».

Partene kan fritt avtale hva som skal følge med eiendommen ved salg. Bransjens liste over løsøre og tilbehør som skal følge med eiendommen, er en del av avtalen mellom kjøper og selger dersom ikke annet er opplyst i salgsoppgaven, kjøper har tatt forbehold i bud eller avtale på annen måte er inngått. Der intet annet er avtalt, vil løsøre og tilbehør medfølge slik dette fremkommer av avhl. § 3-4 og § 3-5 og tilbehørslisten som fremkommer lenger bak i salgsoppgaven.

Produkter og installasjoner som medfølger overdras uten noen form for garantier, utover eventuell gjenværende leverandørgaranti.

Dersom det er noe i den vedlagte liste som ikke finnes på eiendommen, vil det heller ikke medfølge.

Bransjens liste over løsøre og tilbehør er utarbeidet av Norges Eiendomsmeglerforbund, Eiendom Norge og Advokatforeningens Eiendomsmeglingsgruppe, og er gjeldende fra 1. januar 2020.

#### **AREALER**

BRA - i: 176 m<sup>2</sup>

BRA - e: 24 m<sup>2</sup>

BRA totalt: 200 m<sup>2</sup>

TBA: 72 m<sup>2</sup>

#### **ENEBOLIG**

Bruksareal fordelt på etasje

Underetasje

BRA-i: 86 m<sup>2</sup> Hall m/trapp, soverom, toalettrom, vaskerom, boder, hobbyrom, kjellerstue og 2 vindfang

1. etasje

BRA-i: 90 m<sup>2</sup> Trapperom, bad, kjøkken, spisestue, stue og 2 soverom

TBA fordelt på etasje

Underetasje

22 m<sup>2</sup> Terrasse- og balkongareal 1. etasje

50 m<sup>2</sup> Terrasse- og balkongareal

#### **GARASJE**

Bruksareal fordelt på etasje

1. etasje

BRA-e: 24 m<sup>2</sup> Garasje og bod

#### **BYGNINGSSAKKYNDIG KOMMENTAR TIL AREALOPPMÅLING**

Alle arealer er oppmålt med lasermåler i henhold til NS3940:2023 som er gjeldende fra 01.01.2024.

Det foreligger godkjente og byggemeldte tegninger, men de stemmer ikke med dagens bruk.

#### **ØKONOMI**

##### **PRISANTYDNING**

Kr. 2 950 000,-

##### **KOMMUNALE AVGIFTER**

Kr 12 768,- pr år 2025

##### **INFO KOMMUNALE AVGIFTER**

Kommunale avgifter inkluderer:

Vann: kr 3737,50

Avløp: kr 4186,00

Renovasjon: kr 4439,00

Brannsyn, feiing: kr 405,00

Leie av vannmåler: kr 460,00

Totalt: kr 1276,50

Forbruksgebyr vann kr.73,37 pr. kbm. Forbruksgebyr avløp kr. 72,68 pr. kbm. Registrert forbruk i 2025 var 77 kbm. Det er innført et eget årlig gebyr på kr. 460.- for leie av vannmåler. Dette for jevnlig utskifting av vannmålere. Dette kommer i tillegg til ovenstående.

Vannmåler: avgiftene vil avhenge av forbruk i henhold til målerstand.

Oppgitte gebyrer er faste årsgebyrer for de enkelte tjenestene. I tillegg kommer forbruksavgifter for vann og avløp. Oppgitt forbruk er fra siste år, og vil variere fra år til år og ut fra bruken av vann. Tjenestene vil normalt ha en prisøkning hvert år, samt at forbruk på ulike tjenester kan variere fra år til år.

Det bør i tillegg påregnes kostnader til bl.a. tv, internett og forsikring. Kostnadene kan variere avhengig av forbruk, antall husstandsmedlemmer og egne preferanser.

##### **INFO EIENDOMSSKATT**

Det er per dags dato ikke eiendomsskatt i kommunen.

##### **FORMUESVERDI - PRIMÆR**

Kr. 613 083,- som primærbolig for 2025

## FORMUESVERDI - SEKUNDÆR

Kr. 2 452 332,- som sekundærbolig for 2025

## INFORMASJON OM FORMUEVERDI

Formuesverdi er beregnet ut fra skatteetatens boligkalkulator og det tas forbehold om at denne kan være mangelfull eller feil.

Stortinget har vedtatt en ny modell for beregning av formuesverdi for bolig. Den nye utregningsmodellen beregner boligverdier basert på grunnkretser i stedet for kommuner, og skal benyttes fra og med inntektsåret 2026. Dette kan medføre at markedsverdien settes høyere eller lavere enn tidligere og innebærer at både selger og megler kan benytte tall som ikke nødvendigvis er oppdaterte på tidspunktet for utarbeidelse av salgsopgaven. Det tas derfor forbehold om at formuesverdien kan bli endret og eventuelt øke ved endelig fastsettelse i skatteåret.

For primærbolig utgjør formuesverdien 25 % av beregnet eller dokumentert markedsverdi opptil kr 10 000 000, og deretter 70 % av den delen som overstiger dette beløpet. For sekundærbolig utgjør formuesverdien 100 % av beregnet eller dokumentert markedsverdi.

## OMKOSTNINGER

kr. 2 950 000,- (Prisantydning)

-----  
kr. 17 900,- (Boligkjøperforsikring Söderberg & Partners)

kr. 73 750,- (Dokumentavgift)

kr. 545,- (Tinglysing skjøte)

kr. 545,- (Tinglysning pantedokument (pr. stk.))

-----  
kr. 92 740,- (Omkostninger totalt)

-----  
kr. 3 042 740,- (Totalpris inkl. omkostninger)

-----  
NB! Regnestykket forutsetter at det kun tinglyses ett pantedokument og at eiendommen selges til prisantydning. Det tas forbehold om endringer i offentlige avgifter/gebyrer.

Andel fellesgjeld og andel formue overtas av kjøper.

## BETALINGSBETINGELSER

Det tas forbehold om endring i offentlige gebyrer. Kjøpesum samt omkostninger innbetales senest per overtagelsesdato. Kjøper er selv ansvarlig for at alle innbetalinger er meglerforetaket i hende til avtalt tid og må selv påse at eventuell bankforbindelse er informert om dette. Innbetaling av kjøpesum skal skje fra kjøpers konto i norsk finansinstitusjon.

## SERVITUTTER/RETTIGHETER

På eiendommen er det tinglyst følgende heftelser og rettigheter som følger eiendommens matrikkel ved overskjøting til ny hjemmelshaver:

3447/64/110:

01.06.2026 - Dokumentnr: 598595 - Registerenheten kan ikke disponeres over uten samtykke fra rettighetshaver  
Rettighetshaver: Heimdahl & Partnere AS  
Org.nr: 920 146 406  
Elektronisk innsendt

15.03.1983 - Dokumentnr: 2499 - Registrering av grunn  
Denne matrikkelenhet opprettet fra:  
Knr:3447 Gnr:64 Bnr:73

01.01.2020 - Dokumentnr: 1628843 - Omnummerering ved kommuneendring  
Tidligere: Knr:0536 Gnr:64 Bnr:110

## GRUNNBOKSDATO

01.06.2026

## FORSIKRINGSSKAP

Frende

## POLISENUMMER

3024575

## DIVERSE OPPLYSNINGER

### DIVERSE

Pipe og ildsted: Det er foretatt branntilsyn og kontroll av piper/ildsteder. Siste tilsyn er registrert 23.01.2024. Siste feiing er registrert 15.08.2023.

Følgende anmerkninger:

- Ingen avvik er registrert

Notar AS og eiendomsmeglingsforetakene som er en del av Notar-kjeden, har

samarbeid med forskjellige foretak som tilbyr produkter eller tjenester i

forbindelse med megleroppdraget:

- Søderberg & Partners leverer boligselgerforsikring
- Søderberg & Partners leverer boligkjøpeforsikring
- Overo, leverandør av digitale oppgjørsskjema og overtakelsesprotokoller, tilbyr avtale om strøm, alarm og bredbånd.

Hvilke produkter/tjenester kjøper og selger tilbys i forbindelse med oppdraget, kan variere ut fra hvor i landet eiendommen ligger.

### OVERTAGELSE

Etter avtale. Angi ønsket overtagelse ved budgivningen.

### BAKGRUNN FOR OPPLYSNINGER I SALGSOPPGAVEN

Salgsoppgaven er utarbeidet ut ifra opplysninger som er gitt av selger, befaring av eiendommen samt innhenting av nødvendige dokumenter og evt. takst/tilstandsrapport.

### SALGSOPPGAVE SIST OPPDATERT

16.06.2026

### ANSVARLIG MEGLERFORETAK

Heimdahl & Partnere AS

Øvre Torvgate 24 B, 2815 GJØVIK. TLF. 61 17 17 18

### MEGLER

Geir Heimdahl, Daglig leder/Eiendomsmegler

Epost: geir@notar.no

## MEGLERS VEDERLAG

Prosentprovisjon med 2.00% av kjøpesum (inkl. mva).

Salgstilretteleggelsekr. 16 900,- (inkl. mva.)

Oppgjørsgebyr kr. 6 500,-(inkl. mva.)

Markedspakke kr. 20 900,-(inkl. mva.)

Visninger (pr. stk.) kr. 3 900,- (inkl. mva.)

Gebyr for utsatt betaling kr. 3 500,- (inkl. mva.)

Grunnpakke/Grunnbok/e-tinglysing kr. 12 500,- (inkl. mva.)

Direkte utlegg dekkes av selger.

Dersom handel ikke kommer i stand er følgende avtalt om meglerforetakets vederlag: Intet salg - ingen regning.

Oppdragsgiver betaler bare hvis det blir salg.

Boligselgerforsikring, bygningsrapport, takst og annonsering utover avtalt markedspakke inngår ikke i garantien, men kan bestilles direkte fra leverandør.

## VIKTIG INFORMASJON

### BOLIGSELGERFORSIKRING

For denne eiendommen er det tegnet boligselgerforsikring.

### BOLIGKJØPERFORSIKRING

Kjøper har anledning til å tegne boligkjøperforsikring.

Boligkjøperforsikring er en rettshjelpsforsikring som dekker utgifter forbundet med juridisk bistand, fagkyndig uttalelse og saksomkostninger. Forsikringen er valgfri. Se produktark, vedlagt salgsoppgave, for nærmere informasjon og priser.

Forsikringen er meglet fram av Søderberg & Partners og er plassert hos Gar-Bo Försäkring AB. Skadebehandling foretas av Crawford & Company.

### ANDRE FORSIKRINGER

Ved kjøp av bolig gjennom Notar Eiendomsmegling får kjøper én måned gratis forsikring i samarbeid med Kolibri Forsikring.

- Leilighet: gratis innboforsikring i én måned

- Enebolig: gratis bygningsforsikring i én måned

Forsikringen trer i kraft fra overtakelsesdato. Kolibri

Forsikring vil kontakte kjøper med informasjon om forsikringen og eventuelle videre valg.

Hva betyr dette? Innboforsikring dekker eiendelene dine i boligen, som møbler, klær og elektronikk. Bygningsforsikring dekker selve bygningen, inkludert vegger, tak og faste installasjoner.

Tilbudet gir kjøper trygghet fra første dag som eier. Videre forsikring avtales direkte mellom kjøper og Kolibri Forsikring dersom kjøper ønsker dette.

## SENTRALE LOVER

Eiendommen selges etter reglene i avhendingsloven.

Eiendommen skal overleveres kjøper i tråd med det som er avtalt. Det er viktig at kjøper setter seg grundig inn i alle salgsdokumentene, herunder salgsoppgave, tilstandsrapport og selgers egenerklæring. Kjøper anses kjent med forhold som er tydelig beskrevet i salgsdokumentene. Forhold som er beskrevet i salgsdokumentene kan ikke påberopes som mangler. Dette gjelder uavhengig av om kjøper har lest dokumentene. Alle interessenter oppfordres til å undersøke eiendommen nøye, gjerne sammen med fagkyndig før bud inngis. Kjøper som velger å kjøpe usett kan ikke gjøre gjeldende som mangel noe han burde blitt kjent med ved undersøkelsen. Dersom det er behov for avklaringer, anbefaler vi at kjøper rådfører seg med eiendomsmegler eller en bygningssakkyndig før det legges inn bud.

Hvis eiendommen ikke er i samsvar med det kjøperen må kunne forvente ut ifra alder, type og synlig tilstand, kan det være en mangel. Det samme gjelder hvis det er holdt tilbake eller gitt uriktige opplysninger om eiendommen. Dette gjelder likevel bare dersom man kan gå ut i fra at det virket inn på avtalen at opplysningen ikke ble gitt eller at feil opplysninger ikke ble rettet i tide på en tydelig måte. En bolig som har blitt brukt i en viss tid, har vanligvis blitt utsatt for slitasje og skader kan ha oppstått. Slik bruksslitasje må kjøper regne med, og det kan avdekkes enkelte forhold etter overtakelse som nødvendiggjør utbedringer. Normal slitasje og skader som nødvendiggjør utbedring, er innenfor hva kjøper må forvente og vil ikke utgjøre en mangel.

Boligen kan ha en mangel dersom det er avvik mellom

opplyst og faktisk areal, forutsatt at avviket er på 2% eller mer og minimum 1 kvm.

Dersom eiendommen har et mindre grunnareal (tomt) enn kjøperen har regnet med, er det likevel ikke en mangel hvis ikke arealet er vesentlig mindre enn det som fremkommer av salgsdokumentene, jf. avhl-3-3.

Ved beregning av et eventuelt prisavslag eller erstatning må kjøper selv dekke tap/kostnader opptil et beløp på kr 10 000 (egenandel).

Dersom kjøper ikke er forbruker selges eiendommen «som den er», og selgers ansvar er da begrenset jf. avhl. § 3-9, 1. ledd 2. pktm. Avhendingsloven § 3-3 (2) fravikes, og hvorvidt en innendørs arealsvikt karakteriseres som en mangel vurderes etter avhendingsloven § 3-8. Informasjon om kjøpers undersøkelsesplikt, herunder oppfordringen om å undersøke eiendommen nøye, gjelder også for kjøpere som ikke anses som forbrukere. Med forbrukerkjøper menes kjøp av eiendom når kjøperen er en fysisk person som ikke hovedsakelig handler som ledd i næringsvirksomhet.

Både kjøper og selger er forpliktet til å signere den standard kjøpekontrakten som er utarbeidet av Notar i forbindelse med eiendomshandler. Kjøpekontrakten kan gjennomgås hos eiendomsmegleren før budet legges inn.

## PERSONOPPLYSNINGSLOVEN

Ditt personvern er viktig for Notar og vi er opptatt av å verne om personopplysningenes integritet, tilgjengelighet og konfidensialitet. All behandling av personopplysninger i Notar skal følge det til enhver tid gjeldende personvernregelverket, herunder GDPR og personopplysningsloven. Les mer om dette her: <https://notar.no/personvern.aspx>.

## HVITVASKINGSREGLENE

Eiendomsmeglere er underlagt lov om hvitvasking og tilhørende forskrift. Etter hvitvaskingsloven er eiendomsmegler pålagt å gjennomføre kundetiltak av både selger og kjøper. Hvis kjøper ikke bidrar til at megler får gjennomført kundetiltak, og dette fører til at transaksjonen ikke kan gjennomføres eller blir forsinket, misligholder kjøper avtalen med selger. Etter 30 dager anses misligholdet

vesentlig, og selger har rett til å heve avtalen og gjennomføre dekningsalg for kjøpers regning.

Dersom det er selger som ikke bidrar til at megler får gjennomført løpende kundetiltak underveis i oppdraget må eiendomsmegler stanse gjennomføringen av transaksjonen. Selger vil i et slikt tilfelle ha misligholdt sine forpliktelser, og kjøper vil kunne ha et krav mot selger etter avhendingsloven. Hvis kundetiltak ikke lar seg gjennomføre, vil Notar ikke kunne bistå med handelen eller foreta oppgjør.

Kjøper oppfordres til å innbetale kjøpesummen som ikke kommer fra låneinstitusjon, i en samlet innbetaling fra egen konto i norsk bank. Dersom innbetaling likevel må foretas på annen måte, må megler orienteres med begrunnelse og informasjon om innbetalers navn, før innbetaling av oppgjør.

## BUDGIVNING

Det første budet skal inngis skriftlig på Notar sitt budskjema, påført budgivers signatur og vedlagt kopi av legitimasjon. Alternativt kan man legge inn bud elektronisk, ved bruk av "Gi bud" knapp i nettannonse, hvor budgiver må legitimere seg med BankID. Senere bud kan inngis per e-post eller SMS til megler. Megler skal så snart som mulig bekrefte skriftlig overfor budgiver at bud er mottatt.

Bud som ikke er skriftlig, eller som har en kortere akseptfrist enn til kl. 12.00 første virkedag etter siste annonserte visning, vil ikke bli formidlet til selger. Et bud er bindende for budgiver frem til angitt akseptfrist.

Bestemmelser om budgivning gitt i medhold av eiendomsmeglingsloven § 6-8 kommer til anvendelse ved utførelsen av Oppdraget. For å sikre en forsvarlig gjennomføring av budrunden, stiller Notar krav til frister ved budgivningen. Bud skal ikke ha en akseptfrist på mindre enn 30 minutter fra budet inngis. Bud med kortere akseptfrist enn 30 minutter kan avvises.

Selger står fritt til å forkaste eller akseptere ethvert bud. Selger må skriftlig akseptere budet før budaksept kan formidles til budgiver.

Fra og med 01.07.25 ble det ikke lengre være lovlig å legge inn hemmelige bud.

Megler kan dermed ikke formidle bud med forbehold om at budet eller forbehold i budet skal holdes skjult (hemmelig) for andre budgivere og interessenter.

Kopi av budjournal skal gis til kjøper og selger uten ugrunnet opphold etter at handelen er kommet i stand. Alle som har inngitt bud på eiendommen kan kreve kopi av budjournalen i anonymisert form etter at budrunden er avsluttet.

For øvrig vises det til "Forbrukerinformasjon om budgivning" som er inntatt i salgsoppgaven.

# Plantegninger



# Denne boligen vil jeg gjerne ha!

## Hva nå?

### 1 - KONTAKT MEGLER

Registrer din interesse og megleren holder deg oppdatert.

### 2 - HA FINANSIERING PÅ PÅSS

Undersøk med banken hvor mye du kan få i lån, og be om evt. finanseringsbevis.

### 3 - UNDERSØK BOLIGEN

Før det legges inn bud på eiendommen oppfordres budgiver til å sette seg inn i all relevant informasjon om eiendommen, herunder eventuell salgsoppgave og teknisk rapport med alle vedlegg.

### 4 - BUDGIVNING

Dersom du ønsker å by kan første bud gis via GI BUD-knappen på hver eiendom, eller du kan fylle ut budskjema som leveres/sendes til megler. Påfølgende bud må også være skriftlige, men kan i tillegg gis via SMS eller epost. Se forbrukerinformasjon om budgivning i prospekt.







# Vedlegg

## HASSELVEGEN 10

Det gjøres oppmerksom på at salgsoppgaven ikke er komplett uten alle vedlegg. Ta kontakt med meglerforetakets representant dersom du mener at noen av vedleggene mangler.

# Tilstandsrapport

 Enebolig  
 Hasselvegen 10, 2860 HOV  
 SØNDRE LAND kommune  
 # gnr. 64, bnr. 110

Sum areal alle bygg: BRA: 200 m<sup>2</sup> BRA-i: 176 m<sup>2</sup>



Befaringsdato: 30.05.2026

Rapportdato: 04.06.2026

Oppdragsnr.: 19276-2001

Eiendomsverdi ref nr: LP2094

Autorisert foretak: ABACUS TAKST AS

Sertifisert Takstingeniør: Trond Hagen



**ABACUS TAKST AS**

**NITO**



Rapporten kan brukes i inntil ett år etter rapportdato, og kan ikke gjenbrukes ved flere boligsalg i denne perioden. Skjer det endringer, oppstår skader også videre på boligen, bør du som selger be om oppdatert rapport.

## Norsk takst

Norsk takst er bransjeorganisasjonen for landets bygningsakkyndige og takstforetak, med om lag 1400 sertifiserte medlemmer fordelt på omtrent 1000 bedrifter. I boligomsetningen regnes takstrapportene som et helt avgjørende element i den informasjonen som gjøres tilgjengelig for kjøper. Årlig leverer medlemmene rundt 120.000 slike takster. Det gir unik oversikt over norske boliger, og bidrar til at alle oppdrag kan utføres med utgangspunkt i erfaringsbasert kvalitet.



Det stilles høye krav til utdanning, sertifisering og yrkesetikk. Norsk takst er opptatt av at boligomsetningen skal være trygg, og legger vekt på å opptre uavhengig av andre bransjeaktører. Bygningsakkyndige fakturerer sine tjenester uten hensyn til hvilken pris som oppnås, og skal heller ikke på annen måte ha noen egeninteresse knyttet til handelen.

Uavhengighet og god fagkunnskap har over tid bygget troverdighet og tillit. Både selger og kjøper skal kunne stole på bygningsakkyndiges vurderinger. For tilfeller der det likevel skulle oppstå misnøye med utført arbeid, har vi sammen med Forbrukerrådet etablert en klagenemnd.

Norsk takst har en sentral rolle i utviklingen av norske standarder, regler og profesjonsprinsipper, og representerer bransjen i alle relevante internasjonale fora. Dette sikrer at norske bygningsakkyndige tidlig kan tilpasse seg krav og bransjetrender fra utlandet, samtidig som takseringsfaget får en norsk stemme på verdensbasis. Organisasjonen bidrar i næringspolitisk sammenheng, og har vært en pådriver for å sikre at lover og regler gir trygghet for forbrukerne i boligomsetningen.

## ABACUS Takst AS

ABACUS Takst AS v/ Takstingeniør Trond Hagen har over 45 års praksis som bygningsingeniør innen salg/oppføring av ferdighus, feltutbygging, prosjektleder/byggeplassingeniør større bygg, innen Forvaltning Drift og Vedlikehold av næringseiendommer, og som foreleser ved Fagskolen Innlandet.

Vi er sertifisert siden 2008 for verditakst bolig, skade, skjønn og Tilstandsrapport bolig, og påtar oss oppdrag relatert til bygning og fast eiendom.

ABACUS Takst AS er medlem av Norsk Takst og følger bransjens strenge krav til utdanning, kompetanse og etterutdanning.



Rapportansvarlig

Trond Hagen

trond.hagen@abacustakst.no

415 08 373



# Dette trenger du å vite om tilstandsrapporten



## Hva er en tilstandsrapport?

En tilstandsrapport beskriver synlige skader/avvik eller tegn på skader/avvik på boligen. Rapporten fremhever vanligvis ikke positive egenskaper ved boligen.



## Hva vurderer en bygningssakkyndig?

Den bygningssakkyndige vurderer boligen ut fra hva man kan forvente av en bygning av samme alder og type. Vurderingen gjøres som regel mot hvordan det var vanlig å bygge og regler som gjaldt da boligen ble oppført (søknadstidspunktet). Forhold som er vanlige for bygningens alder, slik som slitasje etter normal bruk regnes ikke som avvik.



## Hva inneholder tilstandsrapporten?

Den bygningssakkyndige undersøker rom og bygningsdeler slik det kommer frem av [Forskrift til avhendingsloven](#). Tilstandsrapporten inneholder bare avvik som den bygningssakkyndige kan se eller kontrollere med enkle hjelpemidler. Det gjøres ikke nærmere undersøkelser slik som åpning av vegger eller andre bygningsdeler. I vegg mot våtrom og rom under terreng kan det borres et hull for å gjøre enkle undersøkelser slik som fuktøk.

## Når du kjøper en brukt bolig

Når du kjøper en brukt bolig, er det viktig å være oppmerksom på at dette ikke kan sammenlignes med å kjøpe en ny bolig. Måten boligen ble bygget på kan være annerledes enn i dag. Bygninger svekkes over tid, og utsettes for slitasje blant annet på grunn av bruk og vær og vind. Mange boliger fornyes helt eller delvis, noen i flere omganger, eller det oppføres tilbygg. Særlig for boliger som er pusset opp eller endret, er det viktig å merke seg at fornyelse av overflater ikke nødvendigvis betyr at bygningsdeler under er forbedret.

## Vurdering mot byggeregler

Den bygningssakkyndige vil vurdere boligen mot hvordan det var vanlig å bygge og regler som gjaldt på søknadstidspunktet. Den bygningssakkyndige ser etter avvik som har betydning for og som reduserer boligens funksjon og verdi, og som kommer frem av forskrift til avhendingslova.

Noen bygningsdeler og forhold vil den bygningssakkyndige vurdere mot dagens regelverk. Etter dagens regelverk vil disse kunne få avvik og/eller TG2 eller TG3 uten at det nødvendigvis er krav om at avviket utbedres. Dette kan gjelde sluk, tettesjikt og fall på bad og vaskerom. Enkelte forhold knyttet til helse, miljø og sikkerhet kan omtales i rapporten uten at det settes tilstandsgrad, for eksempel forhold ved rekkverk, trapper, og brannsikkerhet.

## Tilstandsrapporten beskriver ikke hele boligen

### BYGNINGSSAKKYNDIGE SER FOR EKSEMPEL IKKE PÅ

- vanlig slitasje og normal vedlikeholdstilstand
- bagatellmessige forhold som ikke påvirker bygningens bruk eller verdi vesentlig
- etasjeskillere
- tilleggsbygg slik som garasje, bod, anneks, naust også videre
- utvendige trapper
- støttemurer
- skjulte installasjoner
- installasjoner utenfor bygningen
- full funksjonstesting av el- og VVS-installasjoner
- geologiske forhold og bygningens plassering på grunnen
- bygningens planløsning
- bygningens innredning
- løsøre slik som hvitevarer
- utendørs svømmebasseng og pumpeanlegg
- bygningens estetikk og arkitektur
- bygningens lovlighet (bortsett fra bruksendringer, brannceller og forhold som åpenbart kan påvirke helse, miljø og sikkerhet)
- fellesarealer (med mindre boligeier har vedlikeholdsplikt for fellesarealer og dette er kjent for bygningssakkyndig, eller fellesarealet har en særlig tilknytning til boligen).

© iVerdi 2023 © Norsk takst 2023

Malen til denne rapporten, inkludert standardtekstene fra Norsk takst, er vernet etter åndsverkloven og kan kun benyttes av medlemsforetakene i Norsk takst og av takstingeniører som er sertifisert i slikt foretak, samt av kunder hos iVerdi og studenter hos NEAK. For andre aktører er eksemplarframstilling av malen og standardtekster, som utskrift og annen kopiering til bruk som grunnlag for tilsvarende rapporter, bare tillatt når det er hjemlet i lov (kopiering til privat bruk, sitat o.l.) eller avtale med Norsk Takst ([Forside](#)) eller iVerdi ([Hjem-iVerdi](#)).

Utnyttelse i strid med lov eller avtale kan medføre erstatnings- og straffeansvar.

# Dette trenger du å vite om tilstandsrapporten

## Tilstanden vurderes med ulike tilstandsgrader

Tilstanden gir uttrykk for en gitt forventet tilstand, blant annet vurdert ut fra alder og normal bruk. Ved Tilstandsgrad 0 (TG0) og Tilstandsgrad 1 (TG1) gir den bygningssakkyndige normalt ingen begrunnelse for valg av tilstandsgrad. Grunnen er at bygningen eller bygningsdelen da bare har normal slitasje. Ved skjulte konstruksjoner kan alder alene avgjøre tilstandsgrad. Når bygningssakkyndige anbefaler tiltak, for eksempel utbedringer, må brukeren av rapporten vurdere om tiltakene er nødvendige og lønnsomme.

Når den bygningssakkyndige velger tilstandsgrad, baseres vurderingen på faste kriterier som følger av gjeldende bransjestandard for Teknisk tilstandsanalyse ved omsetning av bolig og Forskrift til avhendingslova.



### TILSTANDSGRAD 0, TG0: INGEN AVVIK

Bygningsdelen skal være tilnærmet ny, ikke vise tegn på slitasje og det skal være lagt frem dokumentasjon på faglig god utførelse. Det er ingen merknader til delen.



### TILSTANDSGRAD 1, TG1: MINDRE AVVIK

Bygningsdelen skal bare ha normal slitasje, og straktiltak skal ikke anses som nødvendig. Graden kan også brukes når delen er ny, men der dokumentasjon på faglig god utførelse mangler.



### TILSTANDSGRAD 2, TG2: VESENTLIGE AVVIK OG MINDRE AVVIK SOM ETTER NS 3600 GIR TG 2

Bygningsdelen skal enten ha feil utførelse, en skade eller symptomer på skade, sterk slitasje eller nedsatt funksjon. Graden gis når bygningsdelen trenger vedlikehold eller tiltak i nær fremtid. Graden skal også brukes når delen er gammel og det er grunn til å varsle om faren for skader på grunn av alderen, eller når det er grunn til å overvåke delen spesielt på grunn av fare for større skader eller følgeskader.



### TILSTANDSGRAD 3, TG3: STORE ELLER ALVORLIGE AVVIK

Denne tilstandsgraden brukes ved kraftige tegn på forhold som man må regne med trenger utbedring straks eller innen kort tid. Det er påvist funksjonssvikt eller sammenbrudd.







### IKKE UNDERSØKT/IKKE TILGJENGELIG FOR UNDERSØKELSE

Det kan være avvik/skader som ikke er avdekket.

## Informasjon om utbedringskostnader

Utbedringskostnadene i rapporten er sjablongmessige anslag basert på observerte forhold som feil, skader eller uregelmessigheter, samt foreslåtte tiltak. Disse anslagene er veiledende, angis i fem intervaller, er basert på generelle erfaringstall, og må ikke forveksles med konkrete pristilbud fra håndverkere eller entreprenører. Faktiske kostnader kan variere betydelig, avhengig av individuelle valg, materialpriser og markedsforhold. For å få en nøyaktig vurdering av utbedringskostnadene anbefales ytterligere undersøkelser og innhenting av flere pristilbud fra kvalifiserte fagfolk. Slike anslag gis for TG3, der dette er mulig.

	Tiltak under kr 20 000
	Tiltak mellom kr 20 000 – 100 000
	Tiltak mellom kr 100 000 – 200 000
	Tiltak mellom kr 200 000 – 500 000
	Tiltak over kr 500 000

# Beskrivelse av eiendommen

## SAMMENDRAG

Dette er et forenklet sammendrag og det henstilles sterkt til å sammenholde dette med de respektive punktene i rapporten for å få ett komplett bilde av objektet.

Boligen er fra 1983, oppgradert og modernisert de senere årene. Bygningen fremstår som godt vedlikeholdt og tatt vare på. Kostnader til løpende vedlikehold må likevel påregnes, likeså utskiftninger og moderniseringer.

Bygningen er oppført etter den byggeskikk og de krav som var gjeldene på oppføringstidspunktet, og det vil normalt alltid kunne registreres avvik fra normal tilstand. Det meste som følge av normal slitasje og alder på bygningsdelene. Dagens forskrifter og krav til energi, klima, miljø og boligens funksjonalitet er normalt strengere enn de krav som var gjeldene ved oppføringstidspunktet. Boligens tilstand baseres på den visuelle befaringen, enkle målemetoder, stikkprøver av bygnin nevnt i rapporten og inngrep i konstruksjon, fremlagt dokumentasjon, opplysninger fra eier og egenerklærings skjema.

## Enebolig - Byggeår: 1983

### UTVENDIG

[Gå til side](#)

Taktekkingen er av betongtakstein. Taket er besiktiget fra bakkenivå. Pipebeslag, takrenner, nedløp og beslag i lakkert metall. Det er montert takstige, men ikke montert snøfanger. Det er ikke krav til snøfanger, granulerte/skiferbestrødde takprodukter er godkjent uten snørekkeverk helt opp til 27 graders takvinkel.

Veggene har bindingsverkskonstruksjon fra byggeår. Fasade/kledning har liggende bordkledning. Noe bytting av kledning i forbindelse endring vinduer. Overflater med unntak av vegg mot nord er sist behandlet i 2025. Takkonstruksjonen har W-takstoler i tre. Fabrikklakkerte vinduer med rammer i tre med isolerglass. Det er elektrisk persiener på de 2 store stuevinduet. Bygningen har malt hovedytterdør og malt balkongdør i tre. Balkong og terrasse i trekonstruksjoner. Balkong fra byggeåret, overbygget terrasse fra 2003 og platting på inngangsside ca. 2018. Utvendig trapp i treverk.

### INNVENDIG

[Gå til side](#)

Innvendig er det gulv av laminat, beleg, teppefliser, betong og fliser. Veggene har tapet, malt strie og ubehandlet panel. Innvendige tak har himlingsplater. Etasjeskiller er av trebjelkelag og gulv mot grunn i støpt betong. Boligen har elementpipe til dels forblendet med tegl, peisovn med glass i dør på stue og åpen peis i kjellerstue. Peisovn er ny ca. 2015, og renoveret med nye brenn-plater i 2025. Åpen peis i kjeller fra ca. 1985. I underetasjen er gulvet av betong. Veggene har betong/mur, stedvis utlektet med panel. Hulltaking er foretatt uten å påvise unormale forhold. Hulltaking er foretatt ved/i bod. Fuktkvotemåling (vekt%) i konstruksjonen ble målt til 6%.

Boligen har malt tretrapp med tre i inntrinn. Innvendig har boligen malte dører. Boligen oppvarmes med elektrisitet, (varmekabler og panelovner), varmepumpe luft til luft og vedfyring.

### VÅTROM

[Gå til side](#)

Bad i første etasje fra byggeåret er utvidet og pusset opp i 2007 med nye overflater, nytt utstyr og nye installasjoner. Aktuell byggeforskrift er tekniske forskrifter i perioden 1997-2010. Veggene har fliser. Taket er malt. Gulvet er flislagt. Rommet har elektriske varmekabler. Fall mot sluk er målt til 25. Høydeforskjell fra toppen av sluket til toppen av membranen ved dørterskelen er 30. Det er plastsluk og banemembran med ukjent utførelse. Rommet har innredning med nedfelt servant, toalett, dusjkabinett og boble badekar. Det er mekanisk avtrekk som styres fra ventilatpr på kjøkken. Hulltaking er foretatt uten å påvise unormale forhold. Hulltaking er foretatt i kjeller-himling. Fuktkvotemåling (vekt%) i konstruksjonen ble målt til 6.

Vaskerom i underetasjen er pusset opp i 2006. Aktuell byggeforskrift er teknisk forskrift 2010. Dokumentasjon: ingen dokumentasjon.

Veggene har fliser og panel på vegger. Taket er malt. Gulvet er flislagt. Fall mot sluk er målt til 25. Høydeforskjell fra toppen av sluket til toppen av membranen ved dørterskelen er 25. Det er plastsluk og ukjent tettesjikt/membran. Rommet har servant og opplegg for vaskemaskin. Det er mekanisk avtrekk. Hulltaking er ikke foretatt da det ikke er fysisk mulig pga tilliggende konstruksjoner.

### KJØKKEN

[Gå til side](#)

Kjøkkenet har innredning med profilerte fronter. Benkeplaten er av laminat. Det er plass til komfyr, 2 kjøl/frysenskap og oppvaskmaskin. Nye fronter på kjøkkeninnredning i 2002. Det er avtrekk via mekanisk avtrekksanlegg i boenheten.

### SPECIALROM

[Gå til side](#)

Toalettrom med belegg på gulv og vegger. Rommet er pusset opp i 2020. Gulv montert toalett og servant. Mekanisk avtrekk.

### TEKNISKE INSTALLASJONER

[Gå til side](#)

Innvendige vannledninger er av kobber og till dels i plast (rør i rør). Det er avløpsrør av plast. Boligen har mekanisk ventilasjon, type Villavent som er plassert på logft og styres av ventilator på kjøkken. Det er installert varmepumpe. Varmtvannstanken er på ca. 200 liter. Det er montert sentralstøvsuger. Hovedsakelig skjult elektrisk anlegg. Sikringsskap med automatsikringer og kursfortegnelse. Nytt sikringsskap med nye automatsikringer i 2020. Tilsyn på anlegget i 2007, avvik er rettet.

# Beskrivelse av eiendommen

## TOMTEFORHOLD

[Gå til side](#)

Det er ukjent byggegrunn.  
Dreneringen er fra 1983.  
Bygningen har grunnmur i lettklinkerblokker.  
Tomt i skrånende terreng som er pent opparbeidet med gressplen og beplantninger.  
Gruset adkomst og gårdsplass.  
Utvendige avløpsrør er av plast og er fra 1983. Det er offentlig avløp via private stikkledninger Utvendige vannledninger er av plast (PEL) og er fra 1983. Det er offentlig vannforsyning via private stikkledninger.

## FORHOLD SOM ÅPENBART KAN MEDFØRE FARE FOR HELSE, MILJØ OG SIKKERHET

[Gå til side](#)

Det har vært foretatt tiltak mot radon basert på tidligere radonmålinger, med dokumentert effekt.  
Montert radon-vifte i bod i underetasjen.  
Eier har selv utført radonmålingene som etter montering er ca 30, en betydelig reduksjon.

## Arealer

[Gå til side](#)

## Forutsetninger og vedlegg

[Gå til side](#)

## Lovlighet

[Gå til side](#)

## Enebolig

- Det foreligger godkjente og byggemeldte tegninger, men de stemmer ikke med dagens bruk
- Det foreligger tegninger i kommunens arkiver med delvis innredet underetasje.  
Det er gitt midlertidig brukstillatelse datert 24.10.1984.

# Sammendrag av boligens tilstand

## Fordeling av tilstandsgrader

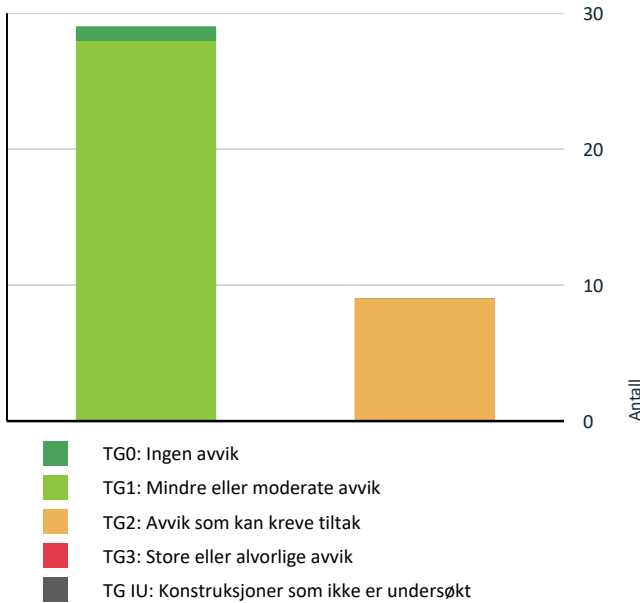

Vil du vite mer om tilstandsgrader? Se side 4.

## Anslag på utbedringskostnad

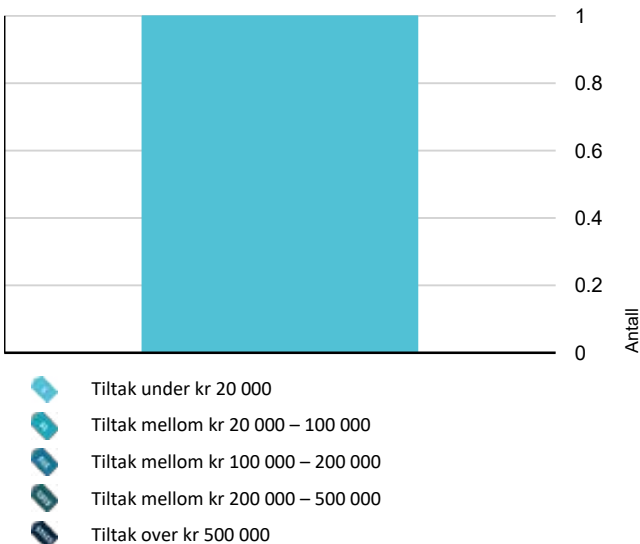

Hva er anslag på utbedringskostnad? Se side 4.

## Oppsummering av avvik

Vil du vite mer? Se på rommet eller bygningsdelen senere i rapporten.

### Enebolig

#### TG 2 AVVIK SOM KAN KREVE TILTAK

- Utvendig > Taktekking [Gå til side](#)
- Utvendig > Vinduer [Gå til side](#)
- Innvendig > Pipe og ildsted [Gå til side](#)
- Tekniske installasjoner > Vannledninger [Gå til side](#)
- Tekniske installasjoner > Avløpsrør [Gå til side](#)
- Tomteforhold > Fuksikring og drenering [Gå til side](#)
- Tomteforhold > Utvendige vann- og avløpsledninger [Gå til side](#)
- Våtrom > Etasje > Bad > Sluk, membran og tettesjikt [Gå til side](#)
- Våtrom > Underetasje > Vaskerom > Sluk, membran og tettesjikt [Gå til side](#)

#### HELSE, MILJØ OG SIKKERHET

##### Forhold som åpenbart kan medføre fare for helse, miljø og sikkerhet

- Det er ikke foretatt radonmålinger, og bygget er heller ikke utført med radonsperre. [Gå til side](#)
- Det er ikke montert rekkverk på utvendige trapper.
- Det mangler håndløper på vegg i det innvendige trappeløpet.

# Boligens energimerking



**ENERGIMERKE**

## Beskrivelse

Bygningen fremstår i all hovedsak som fra byggeår.

Ved å utføre tiltak på bygningen vil det være potensiale for betydelige besparelser i energibruken.

Energi rapporten er gjort ved en forenklet modell uten å hensyn ta de utbedringer som allerede er gjort.

ABACUS Takst AS v/samarbeidspartnere er godkjent hos Enova som rådgiver og kan være behjelpelig med energimerking og evt. søknad for tilskudd/støtte.

## Energimerke



## Energikarakteren

Energikarakteren angir hvor energieffektiv boligen er, inkludert oppvarmingsanlegget. Energikarakteren er beregnet ut fra den typiske energibruken for boligtypen. Beregningene er gjort ut fra normal bruk ved et gjennomsnittlig klima. Det er boligens energimessige standard og ikke bruken som bestemmer energikarakteren. Der opplysninger ikke er oppgitt, brukes typiske standardverdier for den aktuelle bygningstypen.



## Energi

Beregnet vektet levert energi i normert klima er et nøkkeltall for å vurdere en bygningens energieffektivitet, der ulike energibærere (strøm, fjernvarme, varmepumpe) vekter ulikt.

## Om grunnlaget for energimerket

Enova er ansvarlig for energimerkeordningen. Energimerket beregnes på grunnlag av oppgitte opplysninger om boligen. For informasjon som ikke er oppgitt, brukes typiske standardverdier for den aktuelle bygningstypen fra tidsperioden den ble bygd i. Beregningsmetodene for energikarakteren baserer seg på NS 3031.

## Energirapporter vedlagt

- Energirapport

# Tilstandsrapport

## ENEBOLIG



**Byggeår**  
1983

**Kommentar**  
Byggeåret er basert på opplysninger fra eiendomsmatrikkelen.

**Anvendelse**  
Bygningen benyttes som enebolig for eier.

**Standard**  
Normal standard på bygget ut ifra alder/konstruksjon - jamfør beskrivelse under konstruksjoner.

**Vedlikehold**  
Bygget er jevnlig vedlikeholdt.



### TG 1 Nedløp og beslag

**Beskrivelse**  
Pipebeslag, takrenner, nedløp og beslag i lakkert metall. Det er montert takstige, men ikke montert snøfanger. Det er ikke krav til snøfanger, granulerte/skiferbestrødde takprodukter er godkjent uten snørekkeverk helt opp til 27 graders takvinkel.



### TG 1 Veggkonstruksjon

**Beskrivelse**  
Veggene har bindingsverkskonstruksjon fra byggeår. Fasade/kledning har liggende bordkledning. Noe bytting av kledning i forbindelse endring vinduer. Overflater med unntak av vegg mot nord er sist behandlet i 2025.

### TG 1 Takkonstruksjon/Loft

*Punktet må sees i sammenheng med Taktekkning*

**Beskrivelse**  
Takkonstruksjonen har W-takstoler i tre.

### TG 2 Vinduer

**Beskrivelse**  
Fabrikkklakkerte vinduer med rammer i tre med isolerglass. Det er elektrisk persienner på de 2 store stuevinduet.

**Vurdering av avvik:**  
• Karmene i vinduer er slitte og det er sprekker i trevirket.

**Konsekvens/tiltak**

## UTVENDIG

### TG 2 Taktekkning

*Punktet må sees i sammenheng med Takkonstruksjon/Loft*

**Beskrivelse**  
Taktekkingen er av betongtakstein. Taket er besiktiget fra bakkenivå.

Siden taket (takkonstruksjon, taktekkning og skorstein) kun er observert fra bakkenivå, er vurderingen begrenset av dette. Det er ikke sikkerhetsmessig forsvarlig å bevege seg ut på taket eller observere fra stige. Selv om det ikke er avdekket skader under befaringen, betyr ikke dette at det ikke foreligger skader som en besiktigelse på taket kan avdekke. Vær oppmerksom på denne risikoen. En undersøkelse av taket kan utføres av en fagperson under tilstrekkelige sikkerhetsforhold.

#### Vurdering av avvik:

- Mer enn halvparten av forventet brukstid er passert på taktekkingen.
- Mer enn halvparten av forventet brukstid er passert på undertak.

#### Konsekvens/tiltak

- Overvåk tilstanden jevnlig. For å få tilstandsgrad 0 eller 1 må tekkingen skiftes ut, men tidspunktet for når dette er nødvendig er vanskelig å si noe om.
- Når taktekkning og undertak begynner å bli gamle, øker risikoen for lekkasjer, noe som kan føre til omfattende og kostbare reparasjoner av underliggende konstruksjoner dersom en ikke foretar tiltak på konstruksjonene før dette oppstår.

# Tilstandsrapport

- Det må foretas lokal utbedring.



## TG 1 Dører

### Beskrivelse

Bygningen har malt hovedytterdør og malt balkongdør i tre.

## TG 1 Balkonger, terrasser og rom under balkonger

### Beskrivelse

Balkong og terrasse i trekonstruksjoner.

Balkong fra byggeåret, overbygget terrasse fra 2003 og platting på inngangsside ca. 2018.



## TG 1 Utvendige trapper

### Beskrivelse

Utvendig trapp i treverk.



## INNSENDIG

## TG 1 Overflater

### Beskrivelse

Innvendig er det gulv av laminat, belegg, teppefliser, betong og fliser. Veggene har tapet, malt strie og ubehandlet panel. Innvendige tak har himlingsplater.

Normal bruksslitasje må forventes i en bolig og vurderes ikke som avvik. På denne bakgrunn gis overflater tilstand grad, TG 1. Det anbefales at en kjøper gjør sine egne vurderinger omkring bruksslitasje for å vurdere eventuell kostnader til utbedringer der kjøper der kjøper har andre krav til bruken, eller krav til estetikk.

## TG 1 Etasjeskille/gulv mot grunn

### Beskrivelse

Etasjeskiller er av trebjelkelag og gulv mot grunn i støpt betong.

Registrering av høydeforskjeller er gjort på tilfeldig valgte steder i to møblerte rom, ved måling med laser. Ved en total måling av alle hele gulvflater i et umøblert rom kan det være andre verdier.

## TG 2 Pipe og ildsted

### Beskrivelse

Boligen har elementpipe til dels forblendet med tegl, peisovn med glass i dø på stue og åpen peis i kjellerstue.

Peisovn er ny ca. 2015, og renoverert med nye brenn-plater i 2025.

Åpen peis i kjeller fra ca. 1985.

**Vurdering av avvik:**

# Tilstandsrapport

- Mer enn halvparten av forventet brukstid er passert på pipe.

## Konsekvens/tiltak

- Tidspunkt for piperehabilitering nærmer seg.



## TG 1 Rom Under Terreng

Punktet må sees i sammenheng med 'Drenering'

### Beskrivelse

Gulvet er av betong. Veggene har betong/mur, stedvis utlektet med panel. Hulltaking er foretatt uten å påvise unormale forhold. Hulltaking er foretatt ved/i bod. Fuktkvotemåling (vekt%) i konstruksjonen ble målt til 6%.

## TG 1 Innvendige trapper

### Beskrivelse

Boligen har malt tretrapp med tre i inntrinn.

## TG 1 Innvendige dører

### Beskrivelse

Innvendig har boligen malte dører.

## Andre innvendige forhold

### Beskrivelse

Boligen oppvarmes med elektrisitet, (varmekabler og panelovner), varmepumpe luft til luft og vedfyring.

## VÅTROM

### ETASJE > BAD

#### Generell

### Beskrivelse

Bad fra byggeåret er utvidet og pusset opp i 2007 med nye overflater, nytt utstyr og nye installasjoner. Aktuell byggeforskrift er tekniske forskrifter i perioden 1997-2010.

Årstall: 2007

Kilde: Eier

### ETASJE > BAD

## TG 1 Overflater vegger og himling

### Beskrivelse

Veggene har fliser. Taket er malt.

### ETASJE > BAD

## TG 1 Overflater Gulv

### Beskrivelse

Gulvet er flislagt. Rommet har elektriske varmekabler. Fall mot sluk er målt til 25. Høydeforskjell fra toppen av sluket til toppen av membranen ved dørterskelen er 30.

### ETASJE > BAD

## TG 2 Sluk, membran og tettesjikt

### Beskrivelse

Det er plastsluk og banemembran med ukjent utførelse

### Vurdering av avvik:

- Mer enn halvparten av forventet brukstid er passert på membranløsningen.
- Mer enn halvparten av forventet brukstid er passert på slukløsningen.

### Konsekvens/tiltak

- Sluket må sjekkes og rengjøres jevnlig.
- Overvåk tilstanden jevnlig. For å få tilstandsgrad 0 eller 1 må slukløsningen skiftes ut og sannsynligvis må også membransjiktet skiftes/utbedres. Det er imidlertid vanskelig å si noe om tidspunktet for når dette er nødvendig.
- Eldre sluk av plast er ofte utsatt for lekkasjer og særlig i overganger. Eventuelle lekkasjer kan medføre fuktskader på tilleggende konstruksjoner.
- Det er viktig å merke seg at levetiden til en membran varierer basert på kvalitet, installasjon og bruk. Eldre membraner kan bli sprø og sprekke opp, noe som fører til at de mister sin vanntettende funksjon. Dette kan resultere i vannlekkasjer gjennom vegger og gulv og fuktskader.

Kostnadsestimat: Under 20 000

### ETASJE > BAD

## TG 1 Sanitærutstyr og innredning

### Beskrivelse

Rommet har innredning med nedfelt servant, toalett, dusjkabinett og boble badekar.

### ETASJE > BAD

## TG 1 Ventilasjon

### Beskrivelse

Det er mekanisk avtrekk som styres fra ventilatpr på kjøkken.

### ETASJE > BAD

## Tilliggende konstruksjoner våtrom

### Beskrivelse

# Tilstandsrapport

Hulltaking er foretatt uten å påvise unormale forhold. Hulltaking er foretatt i kjeller-himling. Fuktkvotemåling (vekt%) i konstruksjonen ble målt til 6.

## UNDERETASJE > VASKEROM

### Generell

#### Beskrivelse

Vaskerom er pusset opp i 2006.  
Aktuell byggeforskrift er teknisk forskrift 2010. Dokumentasjon: ingen dokumentasjon.

Årstall: 2015      Kilde: Eier

## UNDERETASJE > VASKEROM

### TG 1 Overflater vegger og himling

#### Beskrivelse

Veggene har fliser og panel på vegger. Taket er malt.

## UNDERETASJE > VASKEROM

### TG 1 Overflater Gulv

#### Beskrivelse

Gulvet er flislagt. Fall mot sluk er målt til 25. Høydeforskjell fra toppen av sluket til toppen av membranen ved dørterskelen er 25.

## UNDERETASJE > VASKEROM

### TG 2 Sluk, membran og tettesjikt

#### Beskrivelse

Det er plastsluk og ukjent tettesjikt/membran.

#### Vurdering av avvik:

- Det er påvist mangelfull/feil utførelse rundt rørgjennomføringer e.l. som gir fare for fukt i konstruksjonen i våtsone.
- Membran kan ikke konstateres (ikke synlig og det foreligger heller ikke dokumentasjon).
- Mer enn halvparten av forventet brukstid er passert på membranløsningen.

#### Konsekvens/tiltak

- Det må foretas utbedring for å unngå fuktskader i konstruksjonen.
- Løsningen/utførelsen rundt rørgjennomføringer gir fare for fukt inn i konstruksjoner.
- Konsekvensen er at det kan oppstå fuktskader i konstruksjonen bak overflatematerialet. Vann kan trenge inn gjennom utette rørgjennomføringer og forårsake fuktskader ved fukttilførsel gjennom enten bruksvann eller lekkasjevann.
- Overvåk tilstanden jevnlig. For å få tilstandsgrad 0 eller 1 må tettesjiktet skiftes ut, men tidspunktet for når dette er nødvendig er vanskelig å si noe om.
- Det er viktig å merke seg at levetiden til en membran varierer basert på kvalitet, installasjon og bruk. Eldre membraner kan bli sprø og sprekke opp, noe som fører til at de mister sin vanntettende funksjon. Dette kan resultere i vannlekkasjer gjennom vegger og gulv og fuktskader.

## UNDERETASJE > VASKEROM

### TG 1 Sanitærutstyr og innredning

#### Beskrivelse

Rommet har servant og opplegg for vaskemaskin.

## UNDERETASJE > VASKEROM

### TG 1 Ventilasjon

#### Beskrivelse

Det er mekanisk avtrekk.

## UNDERETASJE > VASKEROM

### Tilliggende konstruksjoner våtrom

#### Beskrivelse

Hulltaking er ikke foretatt da det ikke er fysisk mulig pga tilliggende konstruksjoner.

## KJØKKEN

## ETASJE > KJØKKEN

### TG 1 Overflater og innredning

#### Beskrivelse

Kjøkkenet har innredning med profilerte fronter. Benkeplaten er av laminat. Det er plass til komfyr, 2 kjøl/frysescap og oppvaskmaskin. Nye fronter på kjøkkeninnredning i 2002.

## ETASJE > KJØKKEN

### TG 1 Avtrekk

#### Beskrivelse

Det er avtrekk via mekanisk avtrekksanlegg i boenheten.

## SPESIALROM

## UNDERETASJE > TOALETTRUM

### TG 1 Overflater og konstruksjon

#### Beskrivelse

Toalettrom med belegg på gulv og vegger.  
Rommet er pusset opp i 2020.

## UNDERETASJE > TOALETTRUM

### TG 1 Teknisk anlegg

#### Beskrivelse

Gulv montert toalett og servant.  
Mekanisk avtrekk.

## TEKNISKE INSTALLASJONER

# Tilstandsrapport

## 1 TG 2 Vannledninger

### Beskrivelse

Innvendige vannledninger er av kobber og till dels i plast (rør i rør).

### Vurdering av avvik:

- Mer enn halvparten av forventet brukstid er passert på innvendige vannledninger.
- Det mangler tettemuffer i enden av varerør på rør-i-rør-system.

### Konsekvens/tiltak

- Tidspunkt for utskiftning av vannledninger nærmer seg.
- Det er ikke behov for utbedringstiltak siden anlegget fungerer i dag, men ut ifra alder kan skader plutselig oppstå på eldre anlegg.
- I forbindelse med oppgradering av våtrom vil det være naturlig med utskiftning av rør.
- Det må monteres tettemuffer i enden av varerørene.

## 1 TG 2 Avløpsrør

### Beskrivelse

Det er avløpsrør av plast.

### Vurdering av avvik:

- Mer enn halvparten av forventet brukstid er passert på innvendige avløpsledninger.

### Konsekvens/tiltak

- Det er ikke behov for utbedringstiltak siden anlegget fungerer i dag, men ut ifra alder kan skader plutselig oppstå på eldre anlegg.
- I forbindelse med oppgradering av våtrom vil det være naturlig med utskiftning av rør.
- Tidspunkt for utskiftning av avløpsrør nærmer seg.
- Eldre avløpsrør har blant annet større sannsynlighet for lekkasjer, noe som kan føre til omfattende og kostbare vannskader i boliger.

## 1 TG 1 Ventilasjon

### Beskrivelse

Boligen har mekanisk ventilasjon, type Villavent som er plassert på logft og styres av ventilator på kjøkken.

## 1 TG 1 Varmesentral

### Beskrivelse

Det er installert varmepumpe.

Årstall: 2023      Kilde: Eier

## 1 TG 1 Varmtvannstank

### Beskrivelse

Varmtvannstanken er på ca. 200 liter.

Årstall: 2013      Kilde: Eier

## 1 TG 1 Andre installasjoner

### Beskrivelse

Det er montert sentralstøvsuger

## Elektrisk anlegg

*Dette er en forenklet kontroll begrenset til de spørsmål og undersøkelser som forskrift til avhendingslova (tryggere bolighandel) § 2-18 inneholder. Dette kan ikke sammenlignes med en kontroll utført av offentlig myndighet (Det lokale eltilsyn) eller registrert elektrovirksomhet, og en bygningssakkyndig har verken kompetanse eller lov til å foreta en slik kontroll.*

*Tilstanden er vurdert ut fra den forenklede og begrensede kontrollen som forskriften inneholder. El-anlegget kan ha feil og mangler som en slik forenklet undersøkelse ikke vil avdekke. Vær derfor oppmerksom på denne risikoen, og søk videre veiledning eller få en fullstendig kontroll utført av registrert elektrovirksomhet.*

### Beskrivelse

Hovedsakelig skjult elektrisk anlegg.

Sikringsskap med automatsikringer og kursfortegnelse.

Nytt sikringsskap med nye automatsikringer i 2020.

Tilsyn på anlegget i 2007, avvik ble rettet.

1. Foreligger det eltilsynsrapport de siste 5 år, og det er ikke foretatt arbeid på anlegget etter denne, utenom retting av eventuelle avvik i eltilsynsrapport (dvs en el-tilsynsrapport uten avvik)?

**Nei**

### Spørsmål til eier

2. Når ble det elektriske anlegget installert eller sist gang totalt rehabilitert (årstall)? Med totalt rehabilitert menes fullstendig utskiftet anlegg fra inntakssikring og videre.

**1983**

3. Er alle elektriske arbeider/anlegg i boligen utført av en registrert elektroinstallasjonsvirksomhet?

**Ja**

4. Er det elektriske anlegget utført eller er det foretatt tilleggsarbeider på det elektriske anlegget etter 1.1.1999?

**Ja**

Eksisterer det samsvarserklæring?

**Ukjent**

5. Foreligger det kontrollrapport fra offentlig myndighet – Det Lokale Eltilsyn (DLE) eller eventuelt andre tilsvarende kontrollinstanser med avvik som ikke er utbedret eller kontrollen er over 5 år?

**Nei**

6. Forekommer det ofte at sikringene løses ut?

**Nei**

7. Har det vært brann, branntilløp eller varmgang (for eksempel termiske skader på deksler, stikkontakter eller lignende) i boligens elektriske anlegg?

**Nei**

### Generelt om anlegget

8. Er det tegn til at det har vært termiske skader (tegn på varmgang) på kabler, brytere, downlights, stikkontakter og elektrisk utstyr? Sjekk samtidig tilstanden på elektrisk tilkobling av varmtvannsbereder, jamfør eget punkt under varmtvannstank

# Tilstandsrapport

Nei

9. Er der synlig defekter på kabler eller er disse ikke tilstrekkelig festet?

Nei

## Inntak og sikringsskap

10. Er det tegn på at kabelinnføringer og hull i inntak og sikringsskap ikke er tette, så langt dette er mulig å sjekke uten å fjerne kapslinger?

Nei

11. Finnes det kursfortegnelse, og er den i samsvar med antall sikringer?

Ja

12. Foreta en helhetsvurdering av det elektriske anlegget, dets alder, allmenne tilstand og fare for liv og helse. Bør det elektriske anlegget ha en utvidet el-kontroll?

Ja Ettersom det ikke har vært utført tilsyn de siste 5 år anbefales en utvidet elkontroll.

## Beskrivelse

Utvendige avløpsrør er av plast og er fra 1983. Det er offentlig avløp via private stikkledninger. Utvendige vannledninger er av plast (PEL) og er fra 1983. Det er offentlig vannforsyning via private stikkledninger.

## Vurdering av avvik:

- Mer enn halvparten av forventet brukstid er passert på utvendige avløpsledninger.
- Mer enn halvparten av forventet brukstid er passert på utvendige vannledninger.

## Konsekvens/tiltak

- Det er ikke behov for utbedringstiltak siden anlegget fungerer i dag, men ut ifra alder kan skader plutselig oppstå på eldre anlegg.



## FORHOLD SOM ÅPENBART KAN MEDFØRE FARE FOR HELSE, MILJØ OG SIKKERHET

*Dette punktet inneholder tydelige og lett synlige forhold ved boligen som åpenbart kan påvirke helse, miljø og sikkerhet, og som bygningssakkyndige har oppdaget. Terskelen for hva som anses som åpenbart er høy, og det utføres ikke undersøkelser med sikte på å avdekke slike forhold. Punktet omfatter ikke skjulte eller ikke-synlige forhold, tekniske vurderinger eller forhold som krever spesialundersøkelser. Forhold vurderes etter byggt teknisk forskrift på befaringstidpunktet. Røykvarsler og håndholdt brannslukningsutstyr vurderes etter gjeldende forskrift om brannforebygging.*



## Helse, miljø og sikkerhet

### Beskrivelse

Det har vært foretatt tiltak mot radon basert på tidligere radonmålinger, med dokumentert effekt.

Montert radon-vifte i bod i underetasjen.

Eier har selv utført radonmålingene som etter montering er ca 30, en betydelig reduksjon.

### Vurdering av avvik:

- Det er ikke foretatt radonmålinger, og bygget er heller ikke utført med radonsperre.
- Det er ikke montert rekkverk på utvendige trapper.
- Det mangler håndløper på vegg i det innvendige trappeløpet.

### Konsekvens/tiltak

- Rekkverk for utvendige trapper må monteres for å lukke avviket.
- Det bør gjennomføres radonmålinger.
- Håndløper på innvendig trapp bør monteres, men det var ikke krav på byggetidspunktet.

## TOMTEFORHOLD

### Byggegrunn

#### Beskrivelse

Det er ukjent byggegrunn.



### Fuktsikring og drenering

*Punktet må sees i sammenheng 'Rom under terreng'*

#### Beskrivelse

Dreneringen er fra 1983.

#### Vurdering av avvik:

- Mer enn halvparten av forventet levetid på drenering er overskredet.

#### Konsekvens/tiltak

- Tiltak for redrenering rundt boligen kan ikke utelukkes.
- Overvåk tilstanden jevnlig. For å få tilstandsgrad 0 eller 1 må dreneringen skiftes ut, men tidspunktet for når dette er nødvendig er vanskelig å si noe om. Bruken av underetg/kjeller vil og være avgjørende.



### Grunnmur og fundamenter

#### Beskrivelse

Bygningen har grunnmur i lettklinkerblokker.



### Terrengforhold

#### Beskrivelse

Tomt i skrånende terreng som er pent opparbeidet med gressplen og beplantninger.

Gruset adkomst og gårdsplass.



### Utvendige vann- og avløpsledninger

# Bygninger på eiendommen

## Garasje



### Anvendelse

Bygningen benyttes til oppstilling plass for bil og rom for oppbevaring.

### Byggeår

1985

### Kommentar

Byggeåret er basert på opplysninger fra eier.

### Standard

Normal standard på bygget ut ifra alder/konstruksjon - jamfør beskrivelse under konstruksjoner.

### Vedlikehold

Bygget er jevnlig vedlikeholdt.

Merk: Bygget er ikke tilstandsvurdert

# Arealer, byggetegninger og brannceller

Standard gjeldende fra 01.01.2024

Arealmålinger og arealoppsett er basert på Norsk standard 3940:2023 Areal- og volum-beregninger av bygninger. Arealet gjelder for tidspunktet da boligen ble målt

## Hva er måleverdig areal?

Aralet i rommet må ha minst 1,90 m fri høyde over gulvet og minst bredde på 0,60 m. Et loft med skråtak vil for eksempel bare få registrert målbart areal der høyden er minst 1,90 m og bredden minst 0,60 m. Rommet må ha dør eller luke, og gangbart gulv.

## Hva er bruksareal?

**BRA = BRA-i + BRA-e + BRA-b**

Bruksarealet for bygningen er bruttoarealet minus arealet som optas av yttervegger.

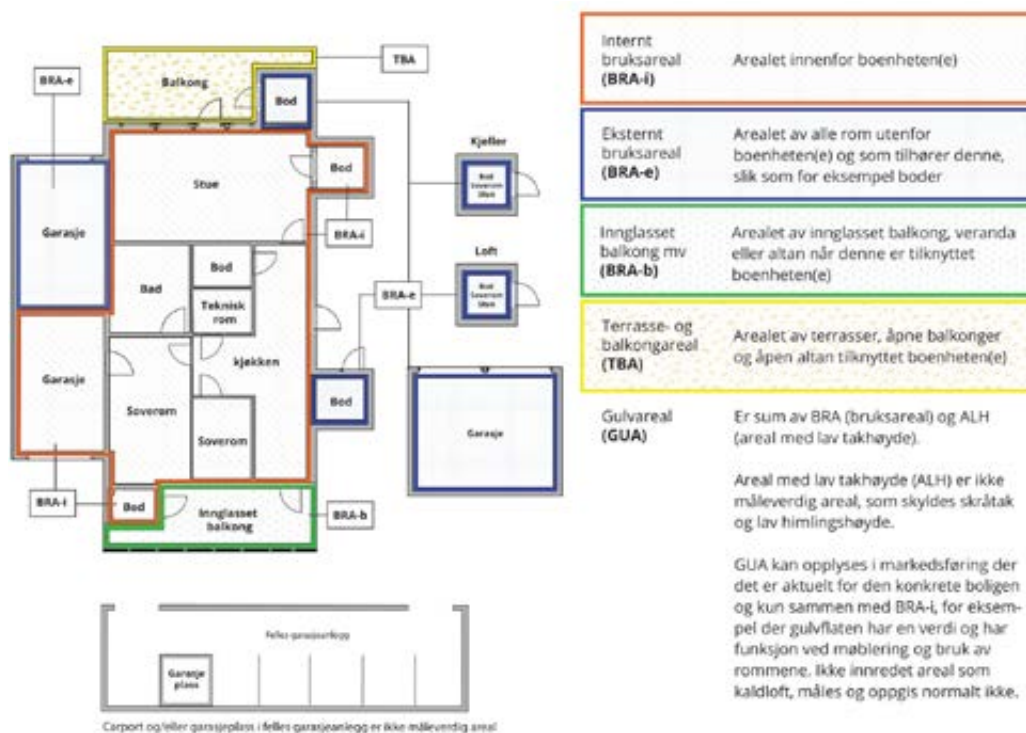

## Arealet kan ikke alltid fastsettes nøyaktig

Areal kan være komplisert eller umulig å måle opp nøyaktig fordi det er vanskelig å fastslå tykkelsen på innervegger, skjevheter i og utforming av bygningskonstruksjoner som karnapp, buer og vinkler som ikke er rette, åpne rom over flere etasjer og så videre.

Eiendommens markedsverdi kan ikke baseres på en matematisk beregning basert på antall kvadratmeter opplyst i rapporten. Opplysninger om areal kan altså ikke alene benyttes for å beregne eiendommens verdi.

## Den bygningsakkyndige kan avdekke eventuelle bruksendringer og avvik i branncelleinndeling

Den bygningsakkyndige ser på byggetegninger hvis de er tilgjengelige og dette er en del av oppdraget, og vurderer bruken av boligen opp mot tegningene. Hvis den bygningsakkyndige avdekker at en bolig ikke ser ut til å være delt opp i brannceller etter kravene i byggt teknisk forskrift på befaringstidspunktet, skal det opplyses om dette.

Reglene om bruksendring og brannceller kan være kompliserte. Søk videre faglige råd om rapporten ikke gir deg svar. Den bygningsakkyndige kan ikke vurdere og svare på alle spørsmål, og kan heller ikke vite om kommunen kan gi unntak for kravene som gjelder. [Vil du vite mer?](#)

Internt bruksareal (BRA-i)	Arealet innenfor boenheten(e)
Ekstern bruksareal (BRA-e)	Arealet av alle rom utenfor boenheten(e) og som tilhører denne, slik som for eksempel bodere.
Innglasset balkong mv (BRA-b)	Arealet av innglasset balkong, veranda eller altan når denne er tilknyttet boenheten(e)
Terrasse- og balkongareal (TBA)	Arealet av terrasser, åpne balkonger og åpen altan tilknyttet boenheten(e)
Gulvareal (GUA)	Er sum av BRA (bruksareal) og ALH (areal med lav takhøyde).  Areal med lav takhøyde (ALH) er ikke måleverdig areal, som skyldes skråtak og lav himlingshøyde.  GUA kan opplyses i markedsføring der det er aktuelt for den konkrete boligen og kun sammen med BRA-i, for eksempel der gulvflaten har en verdi og har funksjon ved møblering og bruk av rommene. Ikke innredet areal som kaldloft, måles og oppgis normalt ikke.

## Om brannceller

En branncelle er hele eller avgrensede deler av en bygning hvor en brann fritt kan utvikle seg uten at den kan spre seg til andre bygninger eller andre deler av bygningen i løpet av en fastsatt tid.

## Om bruksendring

Bruksendring er å endre bruken av et rom fra en tillatt bruk til en annen. Dette kan kreve søknad og tillatelse, for eksempel hvis du endrer et rom fra bod til soverom eller arbeidsrom, eller hvis du endrer en bolig til to separate boliger.

Rom for varig opphold har krav til takhøyde, romstørrelse, rømningsvei og lysforhold som må være oppfylt. Du kan søke kommunen om unntak for kravene, men kan ikke regne med å få unntak for krav som går på helse og sikkerhet, for eksempel krav til rømningsvei.

Bruksendring som krever godkjenning, og som ikke er søkt bruksendret, er ulovlig. Kommunen kan etter plan- og bygningsloven kapittel 32 forfølge overtredelser. Kommunen kan pålegge deg å avslutte den ulovlige bruken, eventuelt å rette eller tilbakeføre rommet til godkjent bruk.

# Arealer

## Enebolig

Etasje	Bruksareal BRA m <sup>2</sup>			SUM	Terrasse- og balkongareal (TBA)
	Internt bruksareal (BRA-i)	Eksternt bruksareal (BRA-e)	Innglasset balkong (BRA-b)		
Etasje	90			90	50
Underetasje	86			86	22
<b>SUM</b>	<b>176</b>				<b>72</b>
<b>SUM BRA</b>	<b>176</b>				

## Romfordeling

Etasje	Internt bruksareal (BRA-i)	Eksternt bruksareal (BRA-e)	Innglasset balkong (BRA-b)
Etasje	Trapperom, bad, soverom 1, soverom 2, kjøkken, spisestue, stue		
Underetasje	Vindfang, vindfang 2, hall m/trapp, soverom, toalettrom, vaskerom, boder, hobbyrom, kjellerstue		

### Kommentar

Alle arealer er oppmålt med lasermåler i henhold til NS3940:2023 som er gjeldende fra 01.01.2024.

## Lovlighet

### Byggetegninger

Det foreligger godkjente og byggemeldte tegninger, men de stemmer ikke med dagens bruk

*Kommentar:* Det foreligger tegninger i kommunens arkiver med delvis innredet underetasje.

Det er gitt midlertidig brukstillatelse datert 24.10.1984.

### Nyere håndverkstjenester

Er det ifølge eier utført håndverkstjenester på boligen siste 5 år?

Ja

Nei

*Kommentar:* Det vises til beskrivelsens enkelte punkter og selgers egenerklæring.

## Garasje

Etasje	Bruksareal BRA m <sup>2</sup>			SUM	Terrasse- og balkongareal (TBA)
	Internt bruksareal (BRA-i)	Eksternt bruksareal (BRA-e)	Innglasset balkong (BRA-b)		
1 Etasje		24		24	
<b>SUM</b>		<b>24</b>			
<b>SUM BRA</b>	<b>24</b>				

## Romfordeling

Etasje	Internt bruksareal (BRA-i)	Eksternt bruksareal (BRA-e)	Innglasset balkong (BRA-b)
1 Etasje		Garasje, bod	

### Kommentar

Alle arealer er oppmålt med lasermåler i henhold til NS3940:2023 som er gjeldende fra 01.01.2024.

# Befarings - og eiendomsopplysninger

## Befaring

Dato	Til stede	Rolle
30.5.2026	Trond Hagen	Takstingeniør
	Gaute Strandbakke	Kunde

## Matrikkeldata

Kommune	gnr.	bnr.	fnr.	snr.	Areal	Kilde	Eieforhold
3447 SØNDRE LAND	64	110		0	1479.4 m <sup>2</sup>	BEREGNET AREAL (Ambita)	Ikke relevant

### Adresse

Hasselvegen 10

### Hjemmelshaver

Strandbakke Gaute

## Eiendomsopplysninger

### Beliggenhet

Enebolig beliggende i et etablert boligområde ca 1,5 km fra Hov sentrum. Det er ca 800 meter til barnehage, barne- og ungdomsskole samt idrettshall. Kort vei til Randsfjorden med bade- og fiskemuligheter, samt øvrige friluftsmuligheter. Gode sol- og utsiktsforhold.

### Adkomstvei

Eiendommen har adkomst via offentlig vei eller gate.

### Tilknytning vann

Eiendommen er tilknyttet offentlig vannforsyning via private stikkledninger.

### Tilknytning avløp

Eiendommen er tilknyttet offentlig avløpsnett via private stikkledninger.

### Om tomten

Pent opparbeidet tomt i skrånende terreng.

## Forsikring

Selskap	Avtalenr	Type	Forsikringssum	Årlig premie
Frende				
<b>Kommentar</b>	Opplysninger omkring forsikringsforhold er oppgitt av eier/revirent.			

## Kilder og vedlegg

### Dokumenter

Beskrivelse	Dato	Kommentar	Status	Sider	Vedlagt
Energirapport	28.05.2026		Ikke gjennomgått		Nei
Kommunalinformasjon	04.06.2026		Ikke gjennomgått		Nei
Egenerklæringskjema	04.06.2026		Ikke gjennomgått		Nei

## Revisjoner

Versjon	Ny versjon	Kommentar
1	04.06.2026	

For gyldighet på rapporten se forside

# Tilstandsrapportens avgrensninger

## STRUKTUR • REFERANSENIVÅ • TILSTANDSGRADER

- Rapporten er basert på innholdskrav i Forskrift til avhendingslova (tryggere bolighandel). Formålet er å gi en tilstandsanalyse til bruk for den som bestiller og/eller i et salg til forbruker, og ikke for andre tredjeparter. Rapportens struktur, metode og begrepsbruk følger i hovedsak Norsk Standard NS 3600:2018 (Teknisk tilstandsanalyse ved omsetning av bolig), samt Takstbransjens retningslinjer for arealmåling når det gjelder fordeling mellom P-areal og S-areal.
- Tilbakeholdt eller uriktig informasjon som har betydning for vurderingen, er ikke bygningssakkyndiges ansvar. Rapporten beskriver avvik, altså en tilstand som er dårligere enn referansenivået. Rapporten framhever normalt ikke positive sider ved boligen ut over det som fremgår av tilstandsgradene.
- Tilstanden angis i rapporten og gir uttrykk for en gitt forventet tilstand blant annet vurdert ut fra alder og normal bruk slik:

i) **Tilstandsgrad 0, TG0:** Ingen avvik eller skader. I tillegg må bygningsdelen være tilnærmet ny, mindre enn 5 år, og det foreligger dokumentasjon på faglig god utførelse.

ii) **Tilstandsgrad 1, TG1:** Mindre avvik. Normal slitasje. Strakstiltak ikke nødvendig. TG1 kan gis når bygningsdelen er tilnærmet ny og det ikke foreligger dokumentasjon på faglig god utførelse.

iii) **Tilstandsgrad 2, TG2:** Vesentlige avvik, og mindre avvik som etter NS 3600 gir TG 2, men som ikke nødvendigvis krever umiddelbare tiltak. Konstruksjonen har normalt enten feil utførelse, en skade eller symptomer på skade, sterk slitasje eller nedsatt funksjon. Vedlikehold eller tiltak trengs i nær fremtid, det er grunn til å varsle fare for skader på grunn av alder eller overvåke spesielt på grunn av fare for større skade eller følgeskade. For skjulte konstruksjoner vil alder i seg selv være et symptom som kan gi TG2. For synlige konstruksjoner kan alder sammen med andre symptomer og momenter gi TG2. Avvik under TG2 kan gis sjablongmessig anslag.

iv) **Tilstandsgrad 3, TG3:** Store eller alvorlige avvik. Kraftige symptomer på forhold som man må regne med trenger utbedring straks eller innen kort tid. Påvist funksjonssvikt eller sammenbrudd. Avvik under TG3 skal gis sjablongmessig anslag.

v) **Tilstandsgrad TGiu:** Ikke undersøkt/ikke tilgjengelig for undersøkelse.

- Ved TG0 og TG1 gis det normalt ingen begrunnelse for valg av tilstandsgrad, fordi bygningen eller bygningsdelen da bare har normal slitasje. For anbefalte tiltak ved TG2 og TG3 må bruker av rapporten vurdere om tiltakene er nødvendige og lønnsomme. Hva det vil koste å utbedre rom eller bygningsdeler er et sjablongmessig anslag basert på registrert avvik og angitte tiltak i rapporten. Anslaget er gitt på generelt grunnlag og basert på erfaringstall i fem intervaller, og kan ikke forveksles med en konkret vurdering og tilbud fra en entreprenør eller håndverker. Det må eventuelt innhentes tilbud for en nærmere undersøkelse, og konkret og nøyaktig vurdering av utbedringskostnad. Kostnader til ikke oppdagede avvik/utbedringer/feil kan forekomme. Utbedringskostnad avhenger av personlige preferanser og markedspris på materialer og tjenesteyter.

## PRESISERINGER

- Avvik vurderes ut fra tekniske forskrifter på godkjenningstidspunktet for bygget. Noen bygningsdeler vurderes etter gjeldende teknisk forskrift på befaringstidspunktet. Dette gjelder blant annet:

i) Bad, vaskerom (våtrom)

ii) Forhold rundt brann, rømming, sikkerhet, for eksempel

rekkerkshøyder/åpninger, ulovlige bruksendringer, brannceller mv.

- For skjulte konstruksjoner slik som vann og avløp uten dokumentasjon, er kvalitet og alder vurdert.
- Fastmonterte installasjoner, for eksempel innfelt belysning (downlights), demonteres ikke for å sjekke dampsperrer bak. Dette av hensyn til bygningssakkyndiges kompetanse og risikoen for skade.
- Kontroll av fukt i konstruksjonen ved hulltaking i bad og vaskerom (våtrom), rom under terreng (kjelleretasje, underetasje og sokkeletasje) eller andre bygningsdeler skjer etter eiers aksept. Hulltaking av våtrom og rom under terreng kan unntaksvis unnlates, se Forskrift til Avhendingsloven.
- Kontroll av romfunksjoner for P-ROM utføres kun når det ikke foreligger godkjente og byggemeldte tegninger, eller når tegninger ikke stemmer med dagens bruk.
- Bygningssakkyndig gir en forenklet vurdering av branntekniske forhold og elektriske installasjoner i boligen dersom det er mer enn fem år siden sist boligen hadde el-tilsyn. Bygningssakkyndig kan anbefale å konsultere offentlige myndigheter eller kvalifisert elektrofaglig fagperson ved behov for grundigere undersøkelser.

## TILLEGGSUNDERSØKELSER

Etter avtale kan tilstandsanalysen utvides til også å omfatte tilleggsundersøkelser utover minimumskravet i forskriften.

## BEFARINGEN

Rapporten gir en vurdering av byggverk og bygningsdeler som bygningssakkyndig har observert, og som fremkommer av Forskrift til avhendingsloven. Rapporten er likevel ingen garanti for at det ikke kan finnes skjulte feil, skader og mangler. NS 3600:2018 (Teknisk tilstandsanalyse ved omsetning av bolig) har undersøkelsesnivå fra 1 til 3, der undersøkelsesnivå 1 er det laveste og baseres på visuell observasjon. Rapporten baseres på undersøkelsesnivå 1 med få unntak (våtrom og rom under terreng). I praksis betyr dette at gjennomføringen av befaringen begrenses som følger:

- Det utføres kun visuelle observasjoner på tilgjengelige flater uten fysiske inngrep (f.eks. riving).
- Flater som er skjult av snø eller på annen måte ikke er tilgjengelig eller skjult, blir ikke kontrollert. Det foretas ikke funksjonssprøving av bygningsdeler, som isolasjon, piper, ventilasjon, el. anlegg, osv.
- Det gis ingen vurdering av boligens tilbehør, hvite- og brunevarer og annet inventar. Dette gjelder også integrert tilbehør.
- Inspisering av yttertak er basert på det som er synlig, normalt på innsiden fra loftet og utvendig fra stige/bakkenivå. Befaring av tak må være sikkerhetsmessig forsvarlig for å kunne gjennomføres.
- Stikkprøvetakninger er utvalgt tilfeldig og kan innebære kontroll under overflaten med spiss redskap eller lignende.

# Tilstandsrapportens avgrensninger

## UTTRYKK OG DEFINISJONER

- **Tilstand:** Byggverkets eller bygningsdelens tekniske, funksjonelle eller estetiske status på et gitt tidspunkt.
- **Symptom:** Observerbart forhold som gir indikasjon på hvilken tilstand et byggverk eller en bygningsdel befinner seg i. Benyttes ved beskrivelse av avvik.
- **Skadegjørere:** Zoologiske eller biologiske skadegjørere, i hovedsak råte, sopp og skadedyr.
- **Fuktsøk:** Overflatesøk med egnet søkeutstyr (fuktindikator) eller visuelle observasjoner.
- **Fuktmåling:** Måling av fuktinnhold i materiale eller i bakenforliggende konstruksjon ved bruk av egnet måleutstyr (blant annet hammerelektrode og pigger).
- **Utvidet fuktsøk (hulltaking):** Boring av hull for inspeksjon og fuktmåling i risikoutsatte konstruksjoner, primært i tilstøtende vegger til bad, utforede kjellervegger og eventuelt i oppforede kjellergulv.
- **Normal slitasjegrad:** Forventet nedsliting av materiale i overflaten som er basert på enkle visuelle observasjoner. Kan vurderes sammen med bygningsdelens alder.
- **Forventet gjenværende brukstid:** Anslått tid et byggverk eller en del av et byggverk fortsatt vil være tjenlig for sitt formål (NS3600, Termer og definisjoner punkt 3.9)

## AREALBEREGNING FOR BOENHETER

- Areal fastsettes etter Forskrift til avhendingsloven og Norsk Standard 3940 Areal- og volum-beregninger av bygninger fra 2023.
- Areal oppgis i hele kvadratmeter i rapporten, og gjelder for det tidspunkt oppmålingen fant sted.
- **Bruksareal (BRA)** er det måleverdige arealet som er innenfor omsluttete vegger målt i gulvhøyde (bruttoareal minus arealet som opptas av yttervegger). I tillegg til gulvhøyde gjelder regler om fri bredde for at arealet skal være måleverdig, med betydning for BRA av for eksempel loft med skråtak. BRA består av internt bruksareal (BRA-i), eksternt bruksareal (BRA-e) og innglasset balkong mv (BRA-b). Terrasse- og balkongareal (TBA) opplyses der tilstandsrapporten skal benyttes i boligomsetningen og der det er aktuelt. I tillegg kan gulvareal (GUA) og areal med lav takhøyde (ALH) opplyses sammen med BRA der det er aktuelt og en del av oppdraget. Rom skal ha atkomst og gangbart gulv for å kunne regnes som BRA/måleverdig areal.
- Arealet måles og oppgis dersom arealet oppfyller krav til måleverdighet, slik som at arealet må ha minst en bredde på 0,6m og minst en høyde på 1,9 m osv. Et rom kan være i strid med teknisk forskrift og mangle godkjenning hos kommunen for den aktuelle bruken, uten at dette får betydning for om arealet måles og oppgis i tilstandsrapporten. Når arealet måles tas det ikke hensyn til om arealet er lovlig oppført eller om bruken er

lovlig, bruksendringer, lysforhold eller andre sikkerhetsmangler.

- Eiendommens markedsverdi kan ikke baseres på en ren matematisk beregning i forhold til antall kvadratmeter opplyst i rapporten. Opplysninger om areal kan altså ikke alene benyttes for beregning av eiendommens verdi.
- Rom som ligger utenfor boenheten, men som eier har påvist og/eller opplyst at tilhører boenheten, er oppmålt og inkludert i BRA-e. Det er ikke fremvist dokumentasjon på at rommet tilhører boenheten, med mindre dette er angitt særskilt. Rom utenfor boenheten kan omdisponeres av borettslaget/sameiet og dette kan påvirke boligens BRA. Vær oppmerksom på at NS 3940:2023 og eierseksjonsloven har ulik definisjon av fellesareal. Ved arealmåling gjelder NS 3940:2023 som definerer fellesareal slik: "Delen av bygning som brukes av to eller flere bruksenheter eller til bygningens forvaltning, drift eller vedlikehold.
- Se øvrig informasjon om areal i rapporten, Norsk Standard 3940 (2012 og 2023) og veiledningen til disse.

## PERSONVERN

iVerdi AS, bygningssakkyndig og takstforetaket behandler personopplysninger som bygningssakkyndig trenger for å kunne utarbeide rapporten. Personvernerklæring med informasjon om bruk av personopplysninger og dine rettigheter finner du her [Personvernerklæring - iVerdi](#)

## DELING AV PERSONOPPLYSNINGER FOR TRYGGERE BOLIGHANDEL OG MULIG RESERVASJON

Norsk takst og deres samarbeidspartnere benytter personopplysninger fra rapporten for analyse- og statistikkformål, samt utvikling og drift av produkter og tjenester for takstbransjen og andre aktører i boligomsetningen. Les mer om dette og hvordan du kan reservere deg på <https://www.norsktakst.no/norsk/om-norsk-takst/personvernerklaering/reservasjon/>

Vendu lager en boliganalyse basert på opplysninger fra rapporten. Les mer om dette og hvordan du kan reservere deg her: <https://samtykke.vendu.no/LP2094>

## KLAGEOORDNING FOR FORBRUKERE

Er du som forbruker misfornøyd med bygningssakkyndiges arbeid eller opptreden ved taksering av bolig eller fritidshus, se [www.takstklagenemnd.no](http://www.takstklagenemnd.no) for mer informasjon

# EGENERKLÆRINGSSKJEMA

Til orientering vil dette skjema være en del av salgsoppgaven

Meglerfirma	
Notar Innlandet	
Oppdragsnr.	
24-0058/26	
Selger 1 navn	
Gaute Strandbakke	
Gateadresse	
Hasselvegen 10	
Poststed	Postnr
HOV	2860
Er det dødsbo?	
<input checked="" type="checkbox"/> Nei <input type="checkbox"/> Ja	
Avdødes navn	
Er det salg ved fullmakt?	
<input checked="" type="checkbox"/> Nei <input type="checkbox"/> Ja	
Hjemmelshavers navn	
Har du kjennskap til eiendommen?	
<input type="checkbox"/> Nei <input checked="" type="checkbox"/> Ja	
Når kjøpte du boligen?	
År	1983
Hvor lenge har du eid boligen?	
Antall år	42
Antall måneder	11
Har du bodd i boligen siste 12 måneder?	
<input type="checkbox"/> Nei <input checked="" type="checkbox"/> Ja	
I hvilket forsikringselskap har du tegnet villa/husforsikring?	
Forsikringselskap	Frende
Polise/avtalnr.	3024575

Document reference: 24-0058/26

## Spørsmål for alle typer eiendommer

1 Kjenner du til om det er/har vært feil tilknyttet våtrommene, f.eks. sprekker, lekkasje, råte, lukt eller soppkader?

Nei  Ja

Beskrivelse

Tett rør avløp dusj på bad opp, forsikringskade er utbedret. Ca 3 år siden.

2 Kjenner du til om det er utført arbeid på bad/våtrom?

Svar	Ja, av faglært og ufaglært/egeninnsats/dugnad
Beskrivelse	.
Arbeid utført av	Raaum rørservice

2.1 Ble tettesjikt/membran/sluk oppgradert/fornyset?

Nei  Ja

2.2 Er arbeidet byggemeldt?

Nei  Ja

3 Kjenner du til om det er/har vært tilbakeslag av avløpsvann i sluk eller lignende?

Nei  Ja

4 Kjenner du til feil eller om har vært utført arbeid/kontroll på vann/avløp?

Svar	Nei
------	-----

5 Kjenner du til om det er/har vært problemer med drenering, fuktinnslag, øvrig fukt eller fuktmerker i underetasje/kjeller?

Nei  Ja

6 Kjenner du til om det er/har vært utettheter i terrasse/garasje/tak/fasade?

Nei  Ja

7 Kjenner du til om det er/har vært problemer med ildsted/skorstein/pipe f.eks. dårlig trekk, sprekker, pålegg, fyringsforbud eller lignende?

Nei  Ja

8 Kjenner du til om det er/har vært f.eks. sprekker i mur, skjeve gulv eller lignende?

Nei  Ja

9 Kjenner du til om det er/har vært sopp/råteskader/insekter/skadedyr på eiendommen som rotter, mus, maur eller lignende?

Nei  Ja

10 Kjenner du til om det er/har vært skjeggekne i boligen?

Nei  Ja

11 Kjenner du til om det er/har vært utført arbeid på el-anlegget eller andre installasjoner (f.eks. oljetank, sentralfyr, ventilasjon)?

Svar	Ja, kun av faglært
Beskrivelse	Div arb ifm eltilsyn og renovering av bad. Annet firma skiftet sikringsskap.
Arbeid utført av	Vokks +

11.1 Foreligger det samsvarserklæring (i henhold til forskrift om elektriske lavspenningsanlegg)?

Nei  Ja

12 Kjenner du til om det er utført kontroll av el-anlegget og/eller andre installasjoner (f.eks. oljetank, sentralfyr, ventilasjon)?

Nei  Ja

Beskrivelse	Ca 2009
-------------	---------

13 Har du ladeanlegg/ladeboks for elbil i dag?

Nei  Ja

Beskrivelse	Zaptec i garage
-------------	-----------------

14 Kjenner du til om ufaglærte har utført arbeid som normalt bør utføres av faglærte, utover det som er nevnt tidligere (f.eks. drenering, murerarbeid, tømmerarbeid etc)?

Nei  Ja

15 Er det nedgravd oljetank på eiendommen?

Nei  Ja

16 Kjenner du til om det har vært utført arbeid på terrasse/garasje/tak/fasade?

Svar

Ja, kun av ufaglært/egeninnsats/dugnad

Beskrivelse

Alt snekkerarbeid på garage, utebod, verandaer er utført som egeninnsats. Mesteparten i 1985 - 1995 ca.

17 Selges eiendommen med utleiedel, leilighet, hybel eller tilsvarende?

Nei  Ja

18 Kjenner du til om det er innredet/bruksendret/bygget ut i kjeller eller loft eller andre deler av boligen?

Nei  Ja

Beskrivelse

Lagt gulv loft, kjellerstue, boder i kjeller.

18.1 Er innredning/utbyggingen godkjent hos bygningsmyndighetene?

Nei  Ja

19 Kjenner du til forslag eller vedtatte reguleringsplaner, andre planer, nabovarsel eller offentlige vedtak som kan medføre endringer i bruken av eiendommen eller av dens omgivelser?

Nei  Ja

20 Kjenner du til om det foreligger påbud/heftelser/krav/manglende tillatelser vedrørende eiendommen?

Nei  Ja

21 Er det foretatt radonmåling?

Nei  Ja

Beskrivelse

Utført av firma gjennom IF

21.1 Radonmåling

År

2017

Verdi

ca 200? Montert radonavsug etter dette.

22 Kjenner du til manglende brukstillatelse eller ferdigattest?

Nei  Ja

23 Kjenner du til om det foreligger skaderapporter/ tilstandsvurderinger eller utførte målinger?

Nei  Ja

24 Er det andre forhold av betydning ved eiendommen som kan være relevant for kjøper å vite om (f.eks. rasfare, tinglyste forhold eller private avtaler)?

Nei  Ja

## Tilleggs kommentar

Jeg bekrefter at opplysningene er gitt etter beste skjønn. Jeg er kjent med at dersom jeg har gitt ufullstendige, uriktige eller misvisende opplysninger om eiendommen, vil forsikringsselskapet kunne søke hel eller delvis regress for sine utbetalinger eller redusere sitt ansvar helt eller delvis, jfr. vilkår for boligselgerforsikring punkt 7.1 og forsikringsavtaleloven kapittel 4.

Jeg er orientert om mitt mulige ansvar som selger etter avhendingsloven, eventuelt etter kjøpsloven (aksjeboliger), og om forsikringsgiver sitt boligselgerforsikringstilbud.

Jeg er klar over at avtale om forsikring er bindende. Jeg er også klar over at premietilbudet først kan påberopes når boligen er solgt (budaksept). Premietilbudet som er gitt av megler er bindende for forsikringsgiver i 6 – seks – måneder fra oppdragsinngåelse med megler.

Etter dette vil premien og forsikringsvilkårene kunne justeres. Når premietilbudet ikke lenger er bindende for forsikringsselskapet må egenerklæringskjemaet signeres på nytt og eventuelle endringer påføres. Det vil da være forsikringspremien og forsikringsvilkårene på ny signeringsdato som legges til grunn.

Det kan ikke tegnes boligselgerforsikring ved følgende salg:

- mellom ektefeller eller slektninger i rett oppstigende eller nedstigenede linje, søsken, eller
- mellom personer som bor eller har bodd på boligeiendommen og/eller
- når salget skjer som ledd i sikredes næringsvirksomhet/er en næringseiendom
- etter at boligeiendommen er lagt ut for salg.
- ved salg av helårs- og fritidsbolig er det krav til at det foreligger tilstandsrapport i henhold til Forskrift til avhendingslova (tryggere bolighandel).

Forsikringsselskapet kan ved skriftlig samtykke akseptere tegning av forsikring også i ovennevnte tilfeller.

Dersom forsikringsselskapet ikke har gitt skriftlig samtykke, kan erstatningen bortfalle.

Ved oppgjørsoppdrag trer forsikringen i kraft når kontrakten er signert av begge parter, begrenset til siste 12 måneder før overtakelse.

Forøvrig oppfordrer selger potensielle kjøpere til å undersøke eiendommen grundig, jf avhendingsloven § 3-10 og kjøpsloven § 20 (aksjeboliger).

Gyldig forsikring forutsetter at det for helårs- og fritidsbolig foreligger tilstandsrapport som er i henhold til Forskrift til avhendingslova (tryggere bolighandel).

- Jeg ønsker boligselgerforsikring, og bekrefter å ha mottatt og lest forsikringsvilkårene og informasjonsbrosjyre til selger i forbindelse med kjøp av boligselgerforsikring. Forsikringen trer i kraft på det tidspunkt det foreligger en budaksept mellom partene, begrenset til tolv måneder før overtakelse. Ved oppgjørsoppdrag trer forsikringen i kraft når kontrakten er signert av begge parter, begrenset til siste 12 måneder før overtakelse. Jeg bekrefter med dette at eiendommen ikke er en næringseiendom, at den ikke selges som ledd i næringsvirksomhet eller mellom ektefeller eller slektninger i rett oppstigende eller nedstigende linje, søsken, eller mellom personer som bor eller har bodd på boligeiendommen. Gyldig forsikring forutsetter at det for helårs- og fritidsbolig foreligger tilstandsrapport som er i henhold til Forskrift til avhendingslova (tryggere bolighandel). Forsikringen er ugyldig dersom den tegnes i strid med forsikringsvilkårene. Jeg er innforstått med at eiendomsmegleren ikke har fullmakt til å gjøre unntak fra ovennevnte begrensninger. Jeg er oppmerksom på at 8% av total forsikringspremie er honorar til Söderberg & Partners.
- Jeg ønsker ikke boligselgerforsikring, men megler har tilbudt meg å kjøpe slik forsikring.
- Jeg kan ikke kjøpe boligselgerforsikring ihht vilkår.

NAME OF SIGNER	IDENTIFIER	TIME	ELECTRONIC ID
Gaute Strandbakke	8ecb612ec801ab3561cb4 c73bc03bf2a33abb93c	01.06.2026 08:42:05 UTC	Signer authenticated by One time code

- This is a PDF document digitally signed by IN Groupe's E-Signing service.
- The document's integrity is protected by signing and sealing the contents with a certificate issued to IN Groupe by a third party. Validating the signature confirms that the contents have not been modified since the time of signing.
- For more information about document formats, see <https://doc.ingroupe.com/developer>

# GJELDENDE PLAN

13

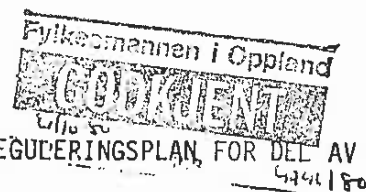

## 3. FORSLAG TIL REGULERINGSBESTEMMELSER FOR REGULERINGSPÅN, FOR DEL AV HOV SYD, SØNDRE LAND KOMMUNE.

- § 1. Reguleringsplanens begrensning er på kartet vist med stiplet, tykk linje.
- § 2. Den endelige plassering av bebyggelsen på tomten skal i hvert enkelt tilfelle godkjennes av bygningsrådet.
- § 3. Boligbebyggelsen skal være åpen, villamessig med våningshus på ikke over 2 etasjer. Over innredet sokkeletg. tillates kun 1½ etg. Sokkeletasje kan med bygningsrådets samtykke innredes til beboelse innenfor rammen av bestemmelsene i byggeforskriftene.
- § 4. Forretningsbygg, tillates oppført i maksimal 3 etg. Over innredet sokkeletg. tillates kun 2 etasjer. Sokkeletg. kan med bygningsrådets samtykke innredes innenfor rammen av bestemmelsene i byggeforskriftene.
- Forretningsbebyggelse skal ha en oppstillingsplass på egen tomt for 1 bil pr. 40 kvm. golvflate i bebyggelsen, til dette kommer lastearealet for vare og lastebiler.
- § 5. Garasje med grunnflate ikke over 35 m<sup>2</sup> kan oppføres i 1 etg. og i tilknytning til våningshuset. Garasjen skal tilpasses våningshuset i materialvalg, form og utseende. Plassering av garasje skal være vist på situasjonsplanen som følger byggeanmeldelsen for våningshuset, selv om garasjen skal bygges senere. Bygningsrådet kan tillate frittliggende garasjer der terrenget tilsier en slik løsning.
- § 6. Bygningene skal godkjennes av bygningsrådet. Det skal være ens takvinkel for bygninger i samme byggeflukt.
- § 7. Bygningrådet skal ved sin behandling av byggeanmeldelser ha øye for at bebyggelsen får en god form og materialbehandling. Farge på hus skal godkjennes av bygningsrådet.

JR  
8.12.1980

- § 8. Innhenging av tomtene kan sløyfes. Hvis gjerde ønskes oppsatt skal gjerdets høyde, farge og utførelse godkjennes av bygningsrådet. Høyden på gjerde skal i så fall ikke overstige 80 cm. Sammenhengende gjerde skal utføres av ensartet konstruksjon. Mot veg kan bygningsrådet kreve hekk eller annen beplantning i stedet for gjerde.
- § 9. Ingen tomt må beplantes med trær eller busker som etter bygningsrådets skjønn vil virke sjenerende for naboene eller den offentlige ferdsel.
- § 10. Veg 1 skal være avkjørselsfri.  
Tomtene 12, 13, 28 og 32 gis adkomst via kjørbare gangveg.
- § 11. Det må sikres nødvendig frisikt i vegkryss. Innenfor frisiktsonene må det være fri sikt i en høyde av 0,5 m. over tilstøtende vegers plan.
- § 12. Bygningsrådet kan når særlige grunner taler for det, tillate mindre unntak fra disse reguleringsbestemmelser innenfor ramme av bygningsloven og bygningsvedtektene for Søndre Land kommune.
- § 13. Etter reguleringsbestemmelsernes ikrafttreden er det ikke tillatt ved private servitutt å etablere forhold i strid med disse bestemmelser.



Søndre Land  
kommune

## Reguleringsplaner













Eiendom:	Gnr: 64	Bnr: 110	Fnr: 0	Snr: 0
Adresse:	Hasselvegen 10 2860 HOV			
Annen info:				



Målestokk  
1:500



## Tegnforklaring

 RpOmråde vedtatt - på bakkenivå	 RpFormålgrense	 Regulert tomtegrense
 Byggegrense	 Planlagt bebyggelse	 Bebyggelse som inngår i planen
 Regulert senterlinje	 Frisiktlinje	 Regulert kant kjørebane
 Boligområde	 Kjøreveg	 Gangveg
 Anlegg for lek		

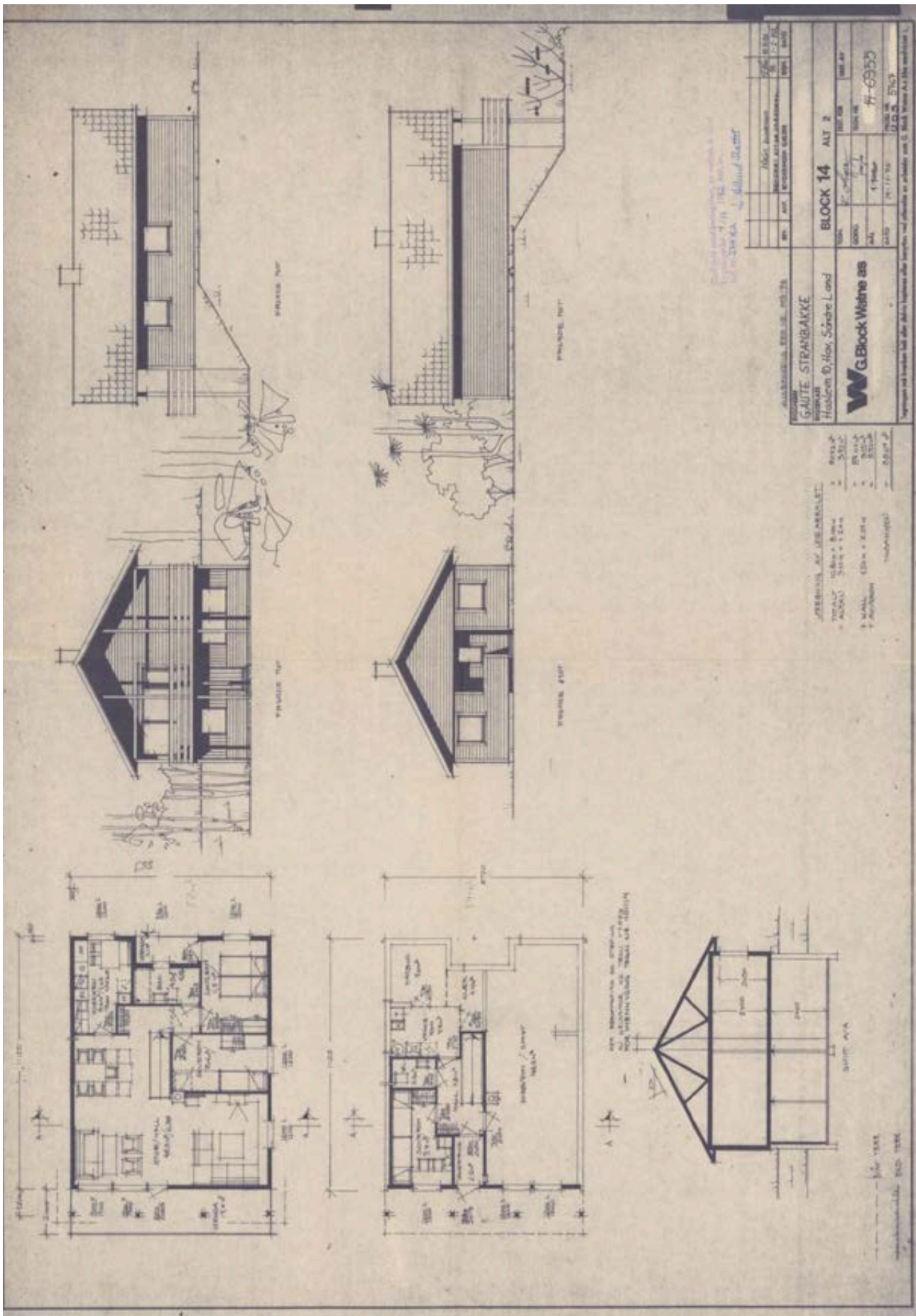

1966  
 1967  
 1968  
 1969  
 1970  
 1971  
 1972  
 1973  
 1974  
 1975  
 1976  
 1977  
 1978  
 1979  
 1980  
 1981  
 1982  
 1983  
 1984  
 1985  
 1986  
 1987  
 1988  
 1989  
 1990  
 1991  
 1992  
 1993  
 1994  
 1995  
 1996  
 1997  
 1998  
 1999  
 2000  
 2001  
 2002  
 2003  
 2004  
 2005  
 2006  
 2007  
 2008  
 2009  
 2010  
 2011  
 2012  
 2013  
 2014  
 2015  
 2016  
 2017  
 2018  
 2019  
 2020

ALL RIGHTS RESERVED  
 GAUTE STRANBAKKE  
 Husbilten D. Hoy, Söndre Land

PROJEKT	GAUTE STRANBAKKE
NO. 1	1966
NO. 2	1967
NO. 3	1968
NO. 4	1969
NO. 5	1970
NO. 6	1971
NO. 7	1972
NO. 8	1973
NO. 9	1974
NO. 10	1975
NO. 11	1976
NO. 12	1977
NO. 13	1978
NO. 14	1979
NO. 15	1980
NO. 16	1981
NO. 17	1982
NO. 18	1983
NO. 19	1984
NO. 20	1985
NO. 21	1986
NO. 22	1987
NO. 23	1988
NO. 24	1989
NO. 25	1990
NO. 26	1991
NO. 27	1992
NO. 28	1993
NO. 29	1994
NO. 30	1995
NO. 31	1996
NO. 32	1997
NO. 33	1998
NO. 34	1999
NO. 35	2000
NO. 36	2001
NO. 37	2002
NO. 38	2003
NO. 39	2004
NO. 40	2005
NO. 41	2006
NO. 42	2007
NO. 43	2008
NO. 44	2009
NO. 45	2010
NO. 46	2011
NO. 47	2012
NO. 48	2013
NO. 49	2014
NO. 50	2015
NO. 51	2016
NO. 52	2017
NO. 53	2018
NO. 54	2019
NO. 55	2020

BLOCK 14 ALT 2  
 #6955

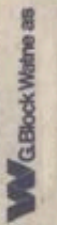

1966  
 1967  
 1968  
 1969  
 1970  
 1971  
 1972  
 1973  
 1974  
 1975  
 1976  
 1977  
 1978  
 1979  
 1980  
 1981  
 1982  
 1983  
 1984  
 1985  
 1986  
 1987  
 1988  
 1989  
 1990  
 1991  
 1992  
 1993  
 1994  
 1995  
 1996  
 1997  
 1998  
 1999  
 2000  
 2001  
 2002  
 2003  
 2004  
 2005  
 2006  
 2007  
 2008  
 2009  
 2010  
 2011  
 2012  
 2013  
 2014  
 2015  
 2016  
 2017  
 2018  
 2019  
 2020

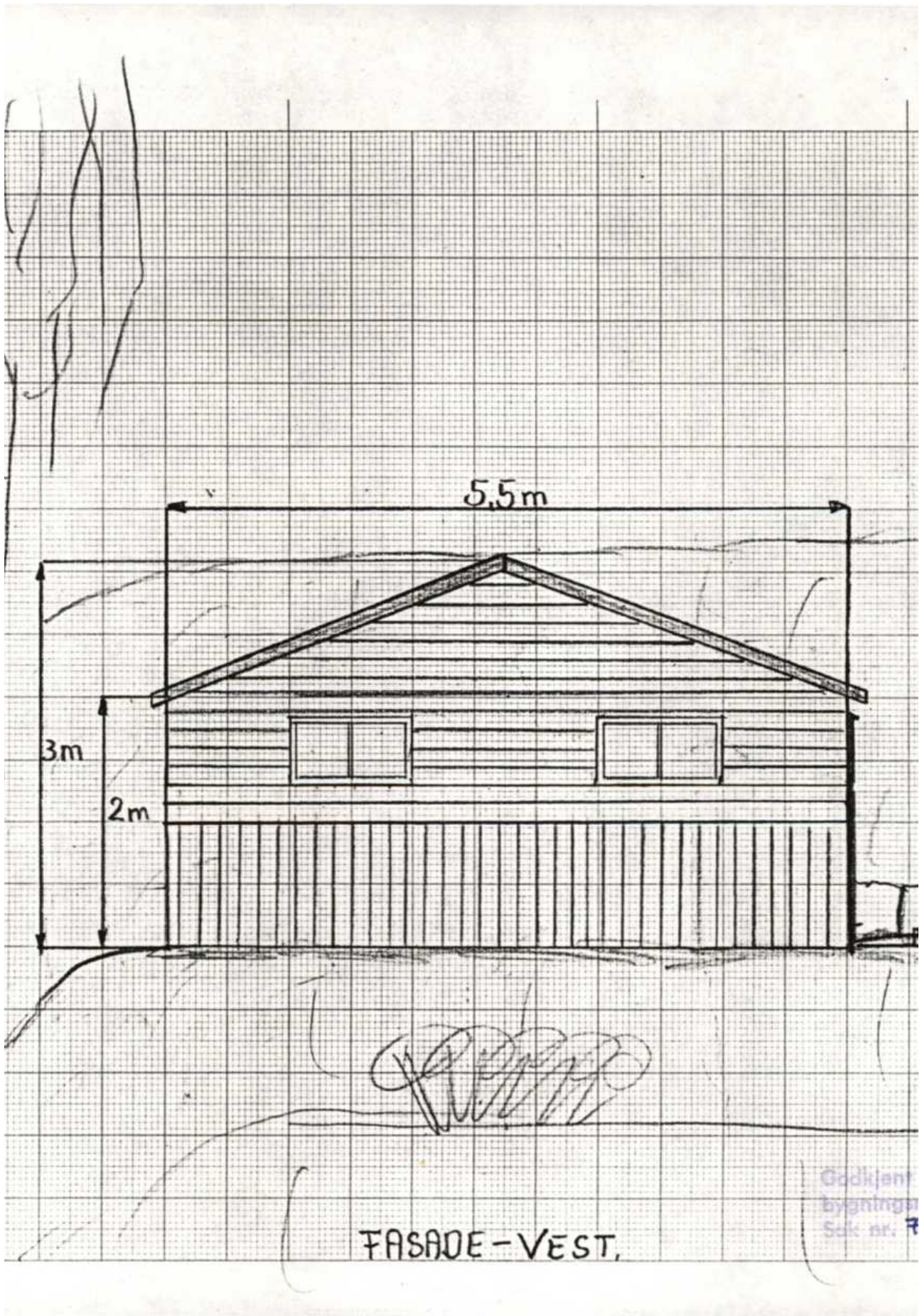

Godkjent  
bygningst  
Sak nr. 7

FASADE - VEST.







# Nabolagsprofil

Hasselvegen 10 - Nabolaget Hov - vurdert av 28 lokalkjente

## Nabolaget spesielt anbefalt for

- Familier med barn
- Godt voksne
- Etablerere

## Offentlig transport

 Kvalby	9 min 
Linje 126, 480, 481, 482, 483, 484, 485	0.9 km
 Eina stasjon	23 min 
Linje RE30	25.1 km
 Oslo Gardermoen	1 t 21 min 

## Skoler

Fryal skole (1-7 kl.)	15 min 
256 elever, 14 klasser	1.4 km
Søndre Land ungdomsskole (8-10 kl.)	15 min 
145 elever, 13 klasser	1.4 km
Raufoss videregående skole	25 min 
450 elever	26.6 km
Gjøvik videregående skole	31 min 
1050 elever	31.5 km

## Opplevd trygghet

Veldig trygt 88/100

## Kvalitet på skolene

Veldig bra 84/100

## Naboskapet

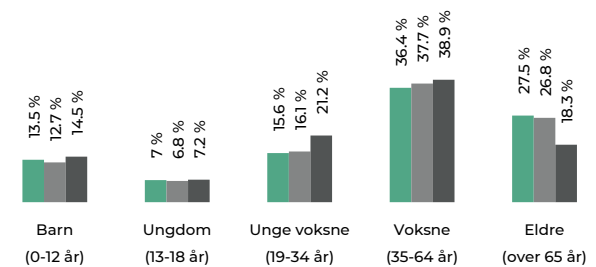

Godt vennskap 70/100

## Aldersfordeling



Område	Personer	Husholdninger
Hov	1 653	856
Hov	2 403	1 248
Norge	5 425 412	2 654 586

## Barnehager

Grettegutua barnehage (0-5 år)	10 min 
53 barn	0.9 km
Hov barnehage (1-5 år)	22 min 
66 barn	2 km

## Dagligvare

Kiwi Hov	17 min 
PostNord	1.5 km
Rema 1000 Hov	17 min 
Post i butikk	1.5 km



## Primære transportmidler

### 1. Egen bil

### Gateparkering

Lett 93/100

### Støynivået

Lite støynivå 92/100

### Turmulighetene

Nærhet til skog og mark 92/100

## Sport

🏀 Klinkenberg balløkke Ballspill	5 min 🚶 0.5 km
🏊 Søndre Land ungdomsskole Aktivitetshall, ballspill, friidrett	14 min 🚶 1.3 km
🏊 Hov Treningssenter	15 min 🚶

## Boligmasse

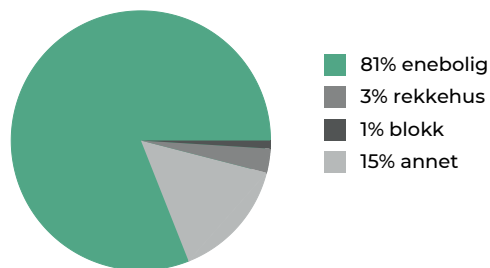

## Varer/Tjenester

📍 Bergfoss Senteret	25 min 🚶
📍 Apotek 1 Hov	18 min 🚶

## Aldersfordeling barn (0-18 år)

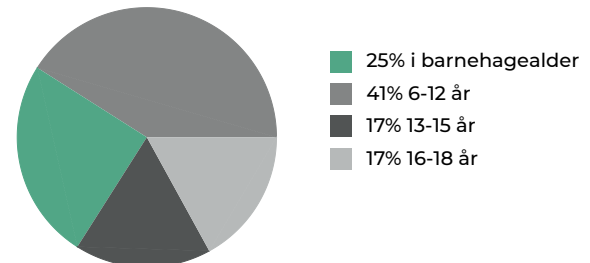

## Familiesammensetning

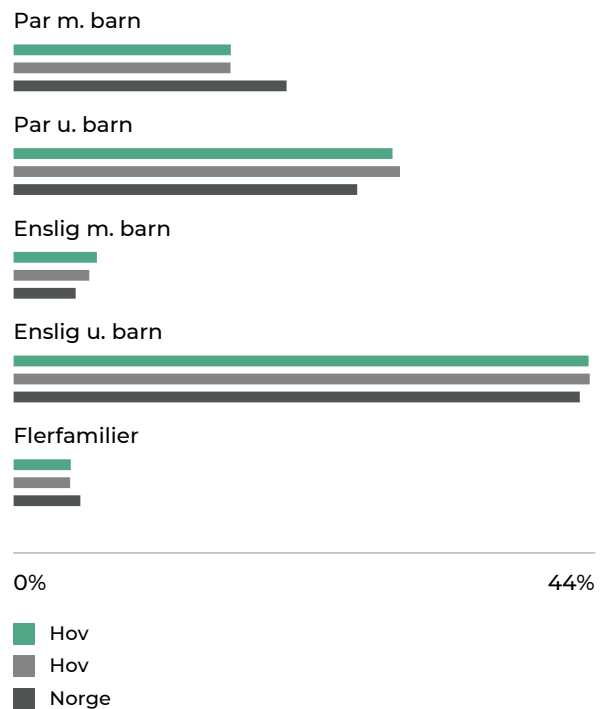

## Sivilstand

		Norge
Gift	33%	33%
Ikke gift	49%	54%
Separert	11%	9%
Enke/Enkemann	7%	4%

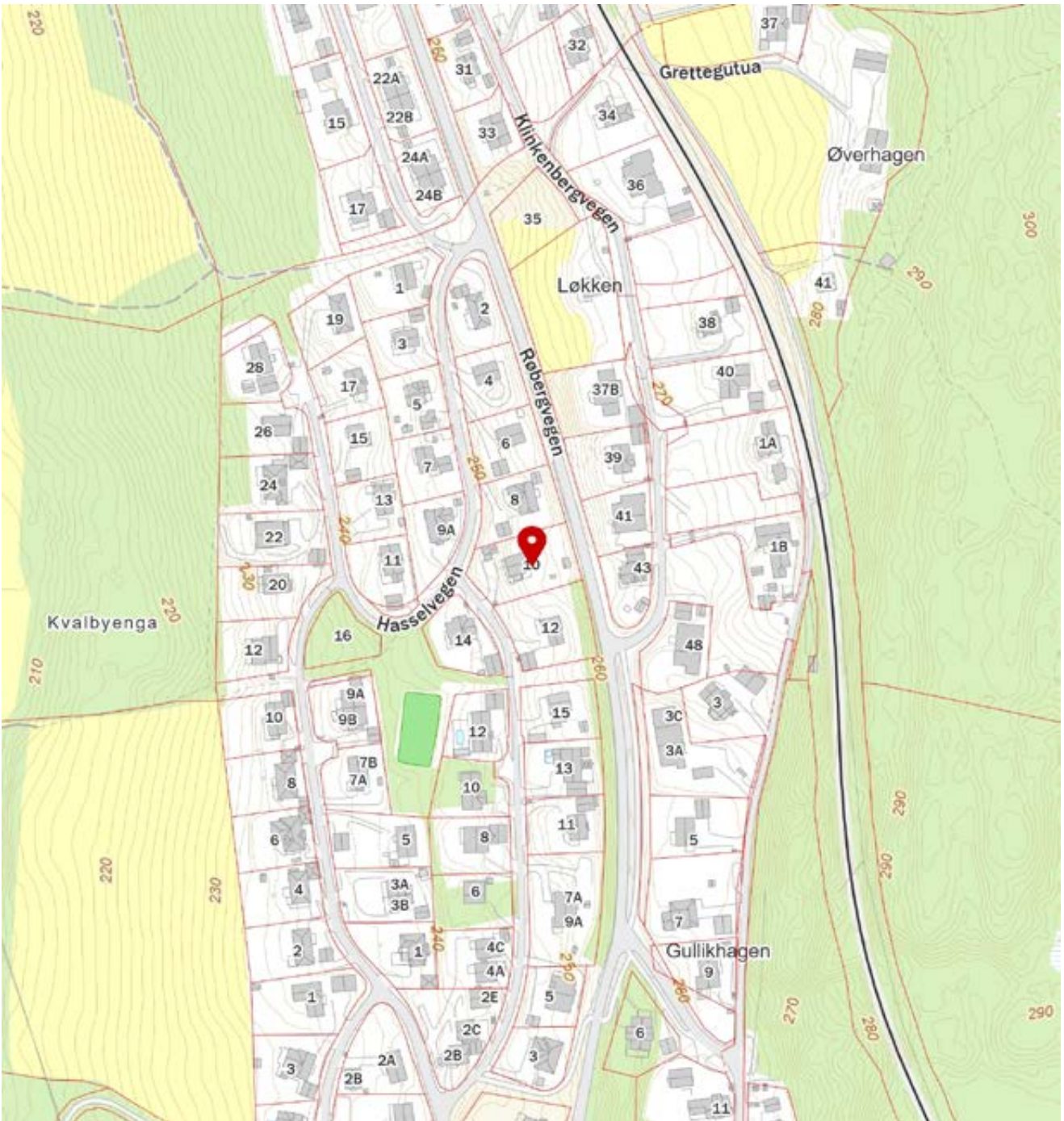
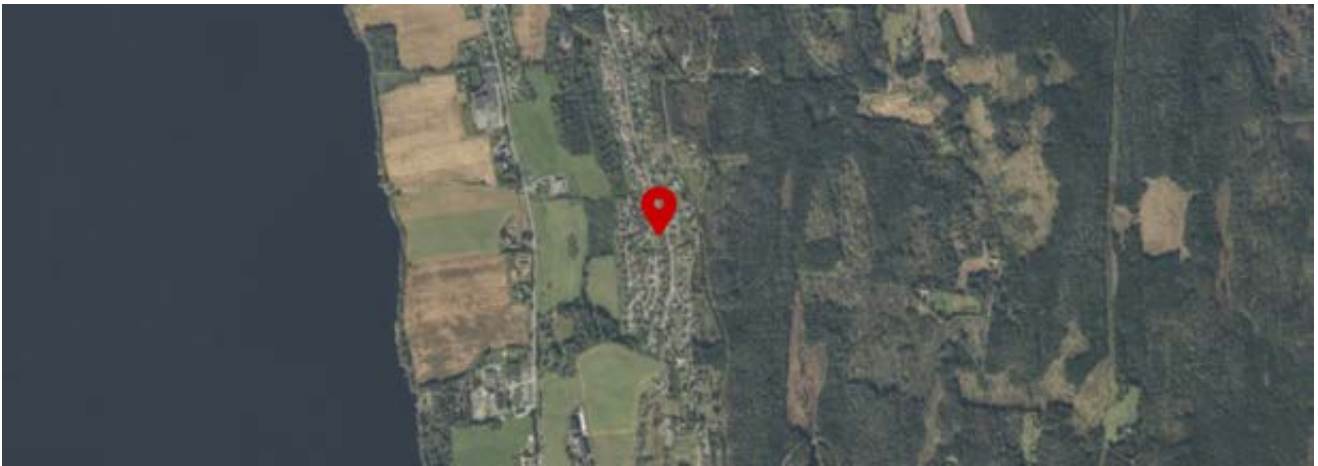





## OVERSIKT OVER LØSØRE OG TILBEHØR TIL EIENDOMMEN

Oversikten er utarbeidet av Norges Eiendomsmeglerforbund, Eiendom Norge og Advokatforeningens Eiendomsmeglingsgruppe, og er gjeldende fra 1. januar 2020.

### Generelt

Lov om avhending av fast eiendom (avhendingslova/avhl.) av 3. juli 1992 regulerer kjøper og selgers rettigheter og plikter ved overdragelse av fast eiendom og andeler i borettslag.

I henhold til avhl. § 3-4 skal eiendommen, når annet ikke er avtalt, overdras med innredninger og utstyr som etter lov, forskrift eller annet offentlig vedtak skal følge med. Det samme gjelder varig innredning og utstyr som enten er fastmontert eller er særskilt tilpasset bygningen, jf. avhl. § 3-5. Loven inneholder ingen detaljert oversikt over hva som omfattes av «innredning og utstyr», og over hva som skal regnes som «fastmontert eller særskilt tilpasset».

Partene kan fritt avtale hva som skal følge med eiendommen ved salg. Bransjens liste over løsøre og tilbehør som skal følge med eiendommen, er en del av avtalen mellom kjøper og selger dersom ikke annet er opplyst i salgsoppgaven, kjøper har tatt forbehold i bud eller avtale på annen måte er inngått. Der intet annet er avtalt, vil løsøre og tilbehør medfølge slik dette fremkommer av avhl. § 3-4 og § 3-5 og denne oversikt.

Produkter og installasjoner som medfølger overdras uten noen form for garantier, utover eventuell gjenværende leverandørgaranti.

Dersom det er noe i nedenstående liste som ikke finnes på eiendommen, vil det heller ikke medfølge.

1. HVITEVARER medfølger der dette er spesielt angitt i salgsoppgaven.
2. HELDEKKENDE TEPPER følger med uansett festemåte.
3. VARMEKILDER, slik som ovner, kaminer, peiser, varmpumper og panelovner, følger med uansett festemåte. Frittstående biopeiser/varmeovner og terrassevarmere medfølger ikke. Det følger ikke med varmekilder i rom som ikke har vegg- eller fastmonterte varmekilder på visning.
4. TV, RADIO OG MUSIKKANLEGG. TV-antennor og fellesanlegg for TV, herunder parabolantenne, og tuner/dekoder/tv-boks medfølger der dette eies av selger. Veggmontert TV/flatskjerm med tilhørende festeordning samt musikkanlegg følger ikke med (se også punkt 12).
5. BADEROMSINNREDNING/UTSTYR. Badekar, dusjkabinett, dusjvegger, alle fastmonterte speil og hyller, fastmonterte glass- og håndkleholdere, herunder håndklevarmere samt baderomsinnredning, medfølger.
6. GARDEROBESKAP medfølger, selv om disse er løse. Fastmonterte garderobehyller og knagger medfølger. Innredning i garderobeskap, for eksempel løse eller fastmonterte trådkurver, hyller, stenger og lignende, medfølger.

- 7. KJØKKENINNREDNING** medfølger, herunder også åpne, fastmonterte hyller og løs eller fastmontert kjøkkenøy.
  - 8. MARKISER, PERSIENNER** og annen type innvendig og utvendig solskjerming, gardinoppheng, lamellgardiner og liftgardiner medfølger.
  - 9. AVTREKKSIVIFTER** av alle slag, samt fastmonterte aircondition/ventilasjonsanlegg, medfølger.
  - 10. SENTRALSTØVSUGER** medfølger med komplett anlegg, herunder slange, munnstykke mm.
  - 11. LYSKILDER.** Kupler, lysstoffarmatur, fastmonterte "spotlights", oppheng og skinner med spotlights samt utelys og hagebelysning medfølger. Vegglamper, krokhengte lamper, lysekroner, prismelamper og lignende som er koblet til sukkerbit eller stikkontakt følger likevel ikke med.
  - 12. INSTALLERTE SMARTHUSLØSNINGER** med sentral som styrer lys, varme, lyd o.l., samt tilhørende trådløse enheter som brytere, sensorer, kameraer, integrerte høyttalere el. medfølger. Enkle lysstyringssystem f.eks. med en sentral som kun styrer lyspærer eller smartpærer montert i sokkel medfølger likevel ikke.
  - 13. UTVENDIGE SØPPELKASSER** og eventuelt holder/hus til disse medfølger.
  - 14. POSTKASSE** medfølger.
  - 15. UTENDØRS INNRETNINGER** slik som flaggstang, fastmontert tørkestativ, samt andre faste utearrangementer som f.eks. badestamp, boblekar/jacuzzi og liknende utendørs kar, lekestue, lekestativ, utepeis, fastmontert trommel til vannslange, medfølger. Guidekabel/avgrensingskabel til robotgressklipper medfølger, men robotgressklipper og ladestasjon for denne medfølger ikke.
  - 16. FASTMONTERT VEGGLADER/LADESTASJON TIL EL-BIL** medfølger uavhengig av hvor laderen er montert.
  - 17. SOLCELLEANLEGG** med tilhørende teknisk infrastruktur medfølger.
  - 18. GASSBEHOLDER** til gasskomfyr og gasspeis medfølger.
  - 19. BRANNSTIGE, BRANNTAU, feiestige** og lignende medfølger der dette er påbudt. Løse stiger medfølger ikke.
  - 20. BRANNSLUKNINGSAPPARAT, BRANNSLANGE** og RØYKVARSLER medfølger der dette er påbudt. Det er eier og brukers plikt til å se til at utstyret forefinnes på enhver eiendom. Hvis annet ikke er uttrykkelig avtalt, skal dette derfor alltid følge med ved salg av eiendom.
  - 21. SAMTLIGE NØKLER** til eiendommen som selger er i besittelse av skal overleveres kjøper på overtakelsen, herunder nøkler til eventuelle boder, uthus, garasjeportåpner e.l. Låses boder, uthus e.l. med hengelås, skal lås og nøkler til disse medfølge.
  - 22. GARASJEHYLLER, bodhyller, lagringshyller** og oppheng til bildekk medfølger såfremt de er fastmontert.
- Planter, busker og trær som er plantet på tomten, eller fastmonterte kasser og lignende er en del av eiendommen og medfølger i handelen.

# Boligkjøperforsikring

Hvis din nye bolig har skjulte feil kan dette koste deg både tid og penger.

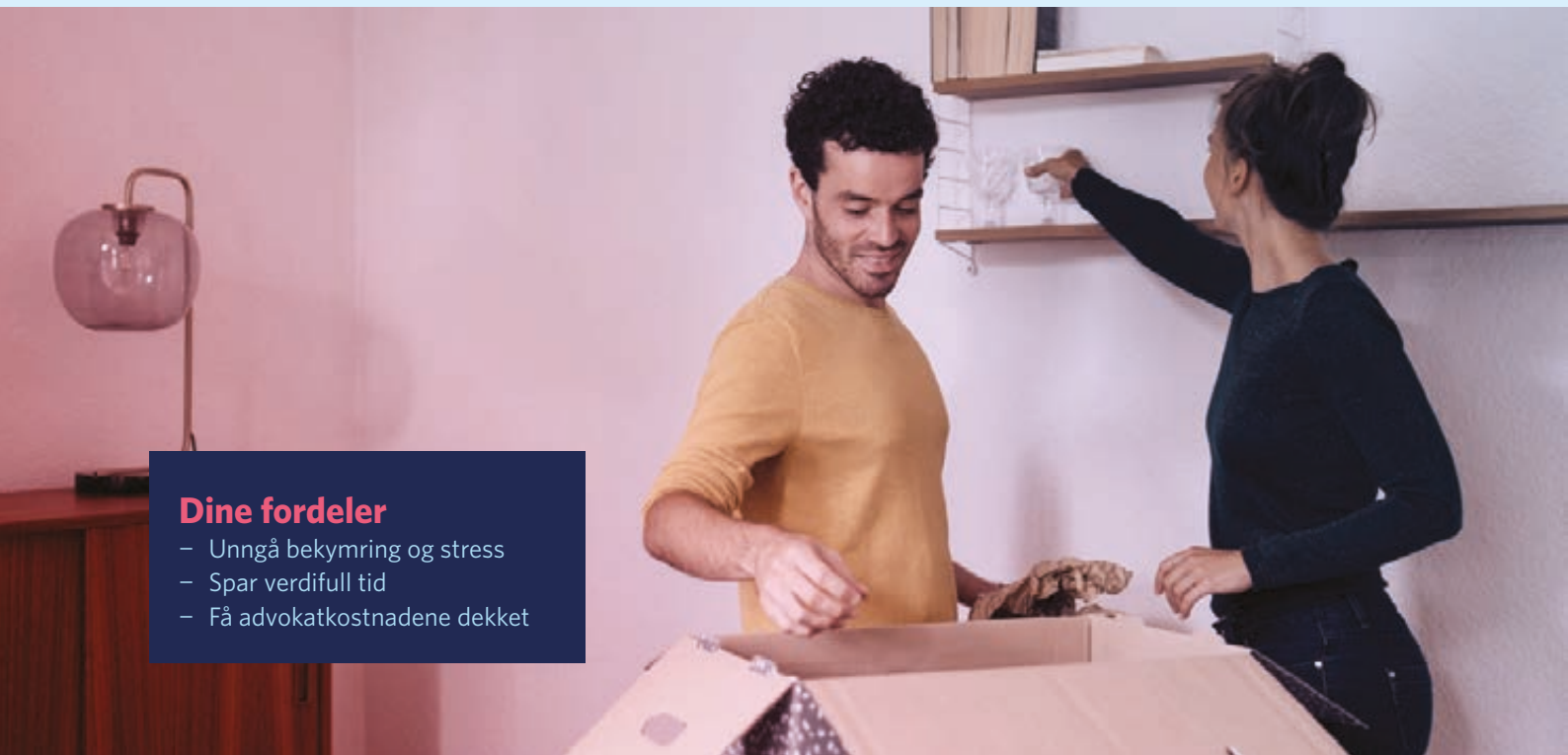

## Dine fordeler

- Unngå bekymring og stress
- Spar verdifull tid
- Få advokatkostnadene dekket

Med vår boligkjøperforsikring er du i trygge hender hvis du oppdager feil eller mangler ved boligen du har kjøpt. Forsikringen gir deg tilgang på hjelp fra advokater, saksbehandlere og jurister som er spesialiserte på eiendomskjøp. De står klare til å hjelpe deg i fem år etter overtagelse – uten at du trenger å bekymre deg for egne og eventuelle idømte saksomkostninger.

## Få hjelpen du trenger!

- **Når:** Du kjøper forsikringen når du kjøper en brukt bolig. Da gjelder avhendingsloven.
- **Hvor:** Hos eiendomsmegler senest ved kontraktsmøte.
- **Hvordan:** Krysses av i kjøpekontrakten. Forsikringsbevis og vilkår sendes per e-post.

Forsikringen er meglet frem av Söderberg & Partners og er plassert hos Gar-Bo Försäkring AB.

\*Det tas forbehold om pris- og vilkårsendringer.

## Hva koster forsikringen?

Forsikringspremien trekkes i oppgjøret.

Borettslagseiendom: kr 8 900

Seksjonert eiendom/  
aksjebolig: kr 11 900

Enebolig/fritid/tomt: kr 17 900

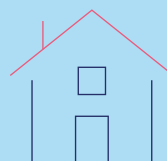

[soderbergpartners.no/eiendom](https://soderbergpartners.no/eiendom)



# Nøklene i lomma. Forsikring fikser vi.

Ved kjøp av bolig gjennom Notar Eiendomsmegling får kjøper én måned gratis forsikring på boligen i samarbeid med Kolibri Forsikring. Forsikringen trer i kraft fra overtakelsesdato. Kolibri Forsikring vil kontakte kjøper med informasjon og tilbud om videre forsikring dersom kjøper ønsker dette.

 Kolibri

Les mer om oss på  
→[kolibriforsikring.no](https://kolibriforsikring.no)

# Forbrukerinformasjon om budgivning



Sist oppdatert med virkning fra 1. juli 2025, i forbindelse med ikrafttredelse av endringer i eiendomsmeglingsloven.

Informasjonen er utarbeidet av Forbrukerrådet, Advokatforeningen ved Lovutvalget for eiendomsmegling, Eiendom Norge og Norges Eiendomsmeglerforbund, på grunnlag av bl.a. eiendomsmeglingsloven § 6-8.

Nedenfor gis en oversikt over de retningslinjer som anbefales ved budgivning på eiendommen. Avslutningsvis gis også en kort oversikt over de viktigste rettsreglene tilknyttet budgivning.

Før det legges inn bud på eiendommen oppfordres budgiver til å sette seg inn i all relevant informasjon om eiendommen, herunder salgsopp-gave og tilstandsrapport.

## GJENNOMFØRING AV BUDGIVNING:

1. Alle bud skal inngis skriftlig til megler, som formidler disse videre til selger. Med skriftlige bud menes også elektroniske meldinger som e-post og SMS når informasjonen i disse er tilgjengelig også for ettertiden. Kravet til skriftlighet gjelder også budforhøyelser, og motbud (bud fra selger), aksept eller avslag fra selger. Før formidling av bud til selger skal megler innhente gyldig legitimasjon og signatur fra budgiver. Kravet til legitimasjon og signatur er oppfylt for budgivere som benytter e-signatur som f.eks. BankID eller MinID.

2. Et bud bør inneholde eiendommens adresse (eventuelt gnr/bnr), kjøpesum, budgivers kontaktinformasjon, finansieringsplan, akseptfrist, overtakelsesdato og eventuelle forbehold som for eksempel usikker finansiering, salg av nåværende bolig ol. Normalt vil ikke et bud med forbehold bli akseptert før forbeholdet er avklart. Konferer gjerne med megler før bud inngis.

3. Megler skal legge til rette for en forsvarlig avvikling av budrunden. I forbrukerforhold (dvs. der selger er forbruker) skal megleren ikke formidle bud med kortere akseptfrist enn kl. 12.00 første virkedag etter siste annonserte visning. Etter denne fristen bør budgivere ikke sette en kortere akseptfrist enn at megler har mulighet til, så langt det er nødvendig, å orientere selger, budgivere og øvrige interessenter om bud og forbehold. Dersom bud inngis med en frist som åpenbart er for kort til at megleren kan avvikle budrunden på en forsvarlig måte som sikrer selger og interessenter et tilstrekkelig grunnlag

for sine handlingsvalg, vil megler fraråde budgiver å stille slik frist.

4. Megler skal ikke formidle bud med forbehold om at budet eller forbehold i budet skal holdes skjult (hemmelig) for andre budgivere og interessenter.

5. Megleren vil uoppfordret gi sin vurdering av det enkelte bud overfor selger, når budet er gitt innenfor fristene i punkt 3.

6. Megleren skal, så langt det er nødvendig og mulig, holde budgiverne skriftlig orientert om mottatte bud, herunder budets størrelse, forbehold og akseptfrist. Megler skal så snart som mulig bekrefte skriftlig overfor budgivere at budene deres er mottatt. For øvrig vil megler, på forespørsel fra andre, opplyse om aktuelle bud på eiendommen, herunder relevante forbehold.

7. Kopi av budjournal skal gis til kjøper og selger uten ugrunnet opphold etter at handel er kommet i stand. Dersom det er viktig for budgiver å bevare sin anonymitet, bør budet formidles gjennom fullmektig.

8. Etter at handel har kommet i stand, eller dersom en budrunde avsluttes uten at handel er kommet i stand, kan en budgiver kreve kopi av budjournalen i anonymisert form.

## VIKTIGE AVTALERETTSLIGE FORHOLD:

1. Det eksisterer ingen angrerett ved salg/kjøp av fast eiendom.

2. Når et bud er inngitt til megler og innholdet i budet er formidlet til selger (slik at selger har fått kunnskap om budet), kan budet ikke kalles tilbake. Budet er da bindende for budgiver frem til akseptfristens utløp, med mindre budet før denne tid avslås av selger eller budgiver får melding om at eiendommen er solgt til en annen. Man bør derfor ikke gi bud på flere eiendommer samtidig dersom man ikke ønsker å kjøpe flere enn en eiendom.

3. Selger står fritt til å forkaste eller akseptere ethvert bud, og er for eksempel ikke forpliktet til å akseptere høyeste bud.

4. Når en aksept av et bud har kommet frem til budgiver innen akseptfristens utløp er det inngått en bindende avtale.

5. Husk at et eventuelt bud fra selger til kjøper (såkalte «motbud»), avtalerettslig er et bindende tilbud som medfører at det foreligger en avtale om salg av eiendommen dersom budet i rett tid aksepteres av kjøper.

# BUD PÅ HJEMMET

Oppdragsnummer: 24-0058/26

Adresse: Hasselvegen 10, 2860 HOV, gnr. 64, bnr. 110 i  
Søndre Land kommune.

Kontaktperson: Geir Heimdahl

Tlf: 46191000

Epost: geir@notar.no

Salgsoppgavedato: 16.06.2026

Navn på budgiver: \_\_\_\_\_

Fødselsnummer: \_\_\_\_\_

Adresse: \_\_\_\_\_

Postnummer./Sted: \_\_\_\_\_

Telefon, privat: \_\_\_\_\_

Telefon, arbeid: \_\_\_\_\_

Navn på budgiver: \_\_\_\_\_

Fødselsnummer: \_\_\_\_\_

Adresse: \_\_\_\_\_

Postnummer./Sted: \_\_\_\_\_

Telefon, privat: \_\_\_\_\_

Telefon, arbeid: \_\_\_\_\_

E-mail: \_\_\_\_\_

E-mail: \_\_\_\_\_

Gir herved bindende bud på overnevnte eiendom på kr: \_\_\_\_\_ kroner: \_\_\_\_\_

Omkostninger i henhold til salgsoppgaven kommer i tillegg

(Med blokkbokstaver)

Eventuelle forbehold/andre betingelser: \_\_\_\_\_

Ønsket overtakelsestidspunkt: \_\_\_\_\_

Budet gjelder til og med den: \_\_\_\_\_ kl: \_\_\_\_\_

Budet er bindende til kl 16.00 neste virkedag desom budgiver ikke har angitt annen akseptfrist.

For å sikre en forsvarlig gjennomføring av budrunden, stiller Notar krav til frister ved budgivningen. Bud skal ikke ha en akseptfrist på mindre enn 30 minutter fra budet inngis. Bud med kortere akseptfrist kan avvises.

## FINANSIERING

Långiver: \_\_\_\_\_

Bank: \_\_\_\_\_

Egenkapital kr: \_\_\_\_\_

Kontaktperson: \_\_\_\_\_

Tlf: \_\_\_\_\_

Salg av eiendom, adr.: \_\_\_\_\_

Undertegnede bekrefter med dette å ha lest salgsoppgaven med tilhørende vedlegg. Undertegnende er kjent med forbrukerinformasjon om budgivning. Budet er avgitt i henhold til de avtalebetingelser som fremgår av salgsoppgave. Budgiverne samtykker i at hver av partene forplikter hverandre ved inngivelse/endring av bud og/eller vilkår.

Sted/dato: \_\_\_\_\_

Budgivers underskrift: \_\_\_\_\_

Sted/dato: \_\_\_\_\_

Budgivers underskrift: \_\_\_\_\_

LEGITIMASJON

LEGITIMASJON



## Følg budrunden live!

Vi gir deg muligheten til å følge budrunden minutt for minutt på vår hjemmeside.

[WWW.NOTAR.NO/LIVE-BUDGIVNING/](http://WWW.NOTAR.NO/LIVE-BUDGIVNING/)