

# Grøndalsvegen 382

KLEIVE

notar



Prisantydning Kr. 2 790 000,- Boligtype Hytte/Fritidseiendom - innland BRA-i/BRA Total 74/74 kvm NOTAR.NO  
Megler Frank Fylling Tlf 911 49 707

notar



# Grøndalsvegen 382

Grøndalen- Kleive- Nyere hytte med 3 soverom i idylliske omgivelser!

Adresse	Grøndalsvegen 382 6453 KLEIVE
Prisantydning	Kr 2 790 000,-
Omkostninger	Kr 88 740,-
Totalpris	Kr 2 878 740,-
BRA-i/BRA Total	74/74 m <sup>2</sup>
Eierform	Eiet
Boligtype	Hytte/Fritidseiendom - innland
Byggeår	2020
Soverom	3
Etasje	1

Notar v /Frank Fylling har på vegne av selger denne flotte, nyere fritidsboligen for salg! Hytten er oppført i 2022/23 på en fin tomt i Grøndalen hyttefelt på Istadfjellet. Hytten har god standard og materialvalg. Kjøkken fra Fosslin, flislagt badgulv med varmekabler, 3 soverom og romslig allrom med peisovn. Utgang til markterrasse og hage fra stuen. Hytten har alt på en flate og mønt himling som gir en god romfølelse. Grøndalsvegen har avkjøring fra fylkesveg 62 ved Istad. Flotte turområder i fjellet! Velkommen på visning.

## Notar Molde

Fannestrandvegen 49 B  
6415 MOLDE



## Frank Fylling

Daglig leder/Eiendomsmegler MNEF  
911 49 707 / frank@notar.no

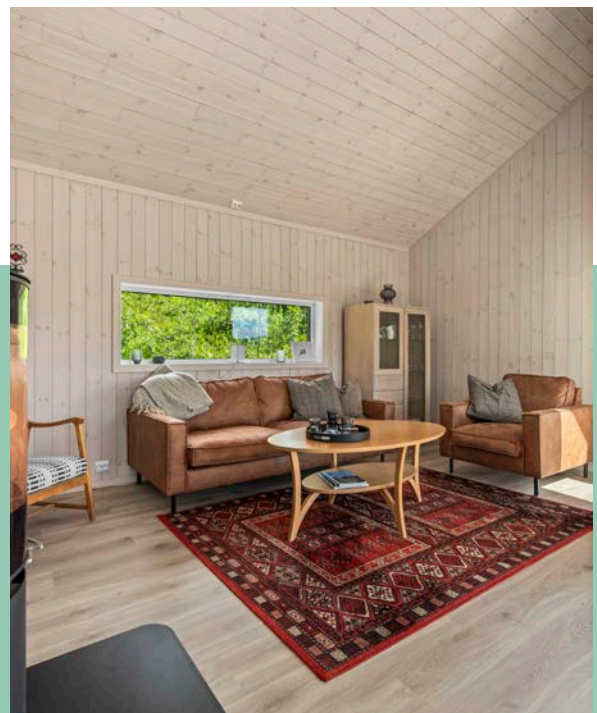

# Innhold

Om boligen	3
Ditt nye nabolag	12
Nøkkelinformasjon	13
Vedlegg	22
Plantegning	23
Budgivning	76

Notar er et eiendomsmeglerfirma eid av eiendomsmeglere. Vi er overbevist om at den beste eiendomsmegleren er spesialisert og uavhengig. Vårt kundeløfte er kvalitet, trygghet og hardt arbeid.

#### Salgsgaranti:

Vår salgsgaranti betyr at hvis boligen ikke blir solgt til en pris du aksepterer, kan du når som helst trekke deg fra salget helt vederlagsfritt. Vår salgsgaranti er din trygghet.

#### Live budgivning:

Alle interessenter som har meldt interesse følges opp via telefon og sms. I tillegg har vi vår egen unike live budgivning på vår hjemmeside, her kan alle følge med.

**"Godt gjort er bedre enn godt sagt"**

**Salgs-  
garanti**

Ingen salg  
Ingen regning





Stue



Spisestue



Kjøkken



Kjøkken

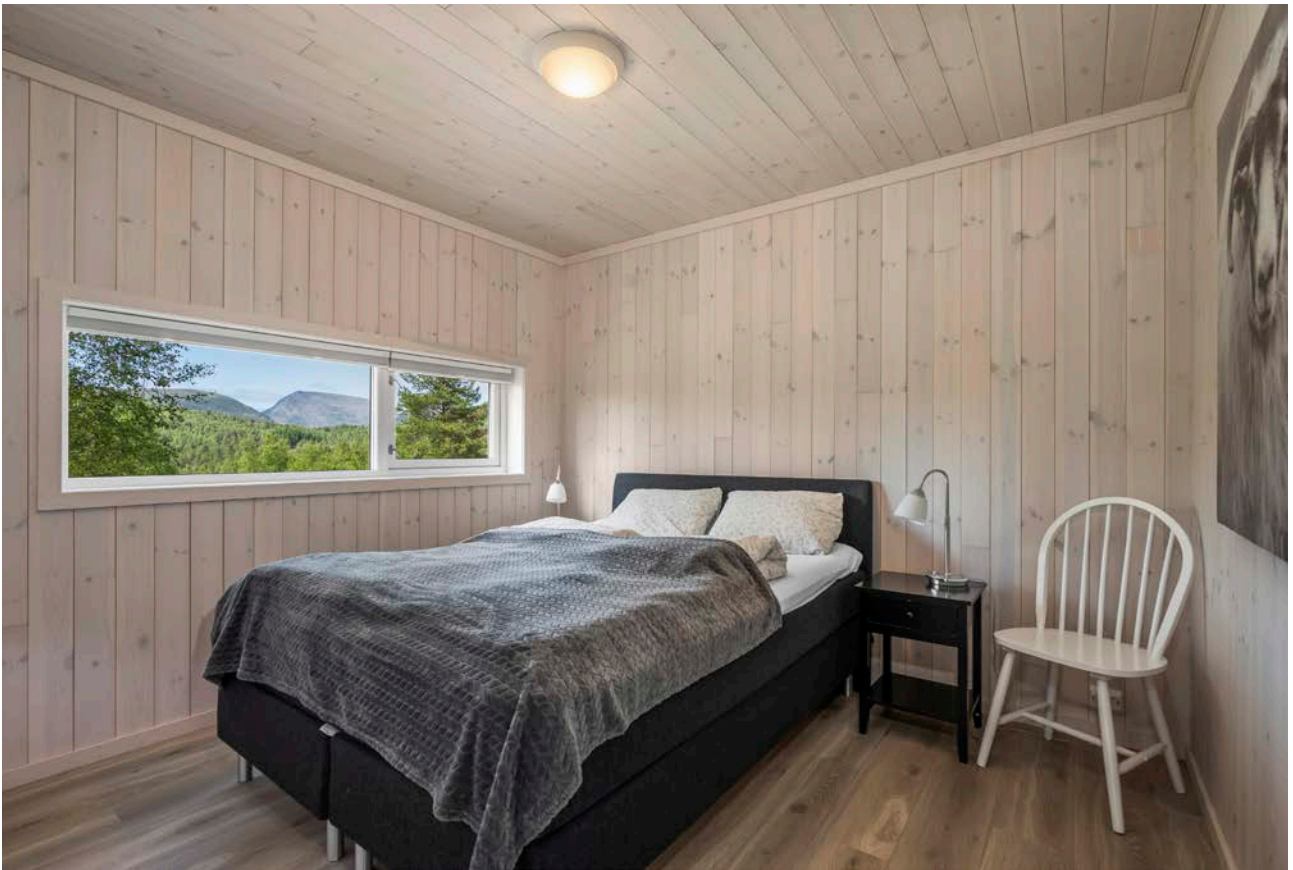

Soverom



Soverom



Soverom



Entre

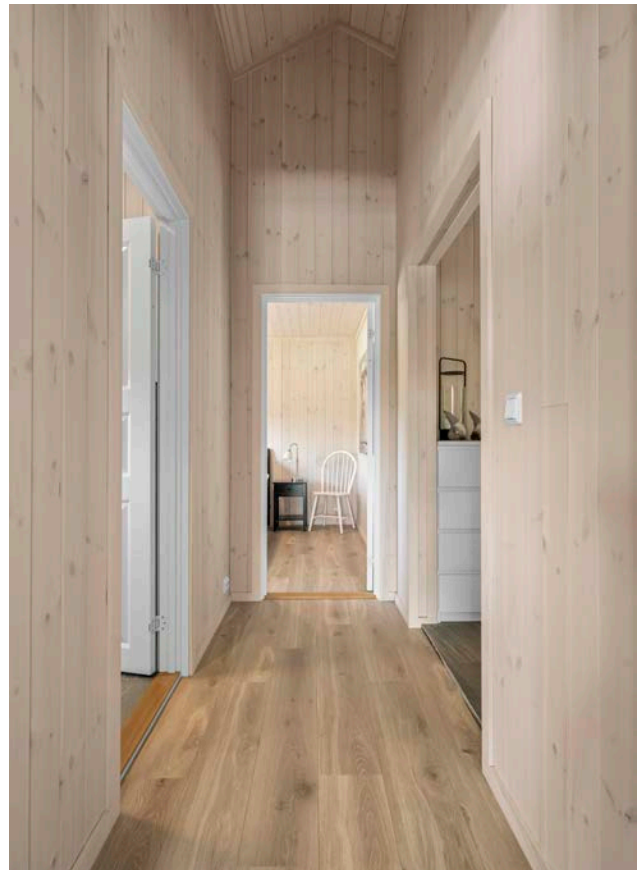

Gang



Bad



Bad

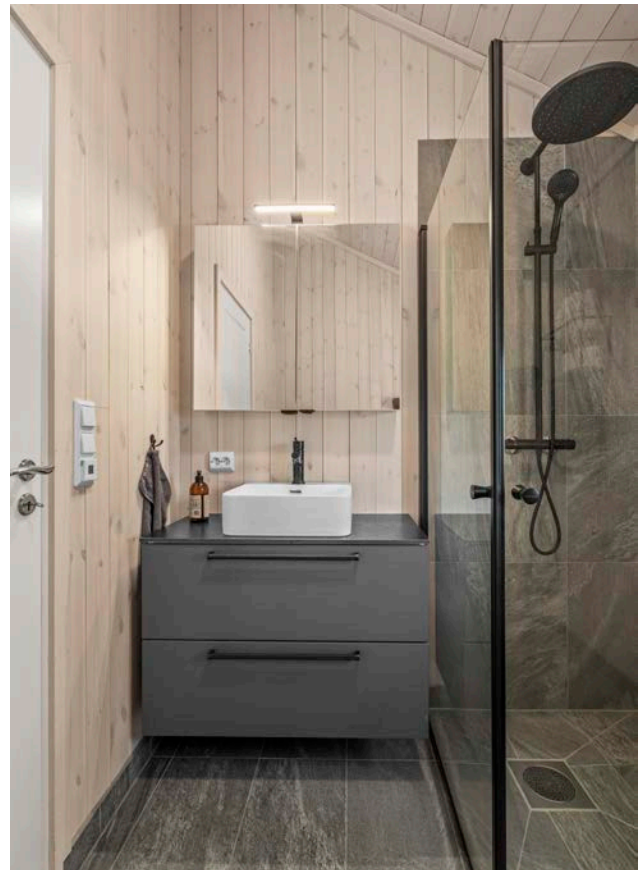

Bad



Ute



Ute

# Ditt nye nabolag

## BELIGGENHET

Grøndalen hyttefelt på Istadfjellet, Kleive i Molde kommune.

## ADKOMST

Grøndalsvegen har avkjøring fra fylkesveg 62 ved Istad.



# Nøkkelinformasjon

## EIENDOMMEN

### ADRESSE

Grøndalsvegen 382, 6453 KLEIVE

### OPPDRAGSNUMMER

15-0104/25

### SELGER

Elisabeth Sande  
Odd Arve Mathisen

### MATRIKSEL

Gårdsnummer 77, bruksnummer 11, , ideell andel 1/1.  
i Molde kommune.

### EIEFORM

Eiet

### BOLIGTYPE

Hytte/Fritidseiendom - innland

### ENERGIKLASSE

Energifarge Ukjent og bokstav unknown.

### INFO ENERGIKLASSE

Selger har ikke fremlagt energiattest for eiendommen. Laveste karakter må legges til grunn.

### TOMT

Eiet tomt på 1.747 kvm.

### TAKST

Tilstandsrapport datert 10.07.2025. utført av Eivind Lange.

### BYGGEÅR

2020

### BYGGEMÅTE

FRITIDSBOLIG

Utvendig:

Taktekking: Hytten har trebord i Møre Royal som yttertak.

Nedløp og beslag: Nedløp, beslag og takrenner er av lakkert metall. Nedløpende er ført ned i grunnen og vannet ledes bort fra grunnmurene.

Veggkonstruksjon: Ytterveggene er en isolert bindingsverkskonstruksjon, med utvendig vindsperre, musesperre, lekter og stående bordkledning.

Takkonstruksjon/Loft: Takkonstruksjonen er utført som et saltak med sperrekonstruksjon og w-takstoler over soverommene mot nord. Takkonstruksjonen er oppbygd med vindsperrereduk over sperrene, etterfulgt av lekter, OSB-plater og sveist takpapp. Øverste lag består av lekter og overliggende bordteking i Møre Royal. Hele takkonstruksjonen er gjenbygget.

Vinduer: Hytten har fabrikkmalte trevinduer med 3-lags isolerglass.

Dører: Hovedinngangsdøren er en fabrikkmalt tredør med vindusfelt og fra stuen er det adgang til terrassen via en fabrikkmalt balkongdør i treverk med 3-lags isolerglass.

Balkonger, terrasser og rom under balkonger: Det er en terrasse i treverk med utgang fra stuen på ca. 5 m<sup>2</sup>, samt en terrasse ved hovedinngangen på ca. 7 m<sup>2</sup>.

Innvendig:

Etasjeskille/gulv mot grunn: Det er støpt betonggulv på grunn i med dampsperre og isolasjon.

Tilfeldige målinger av gulvets planhet i boligen er gjennomført, og resultatene ligger innenfor toleransekravene i NS 3600.

Pipe og ildsted: Det er vedovn på stuen med isolert stålppe som er ført ut og over taket.

Tomteforhold:

Byggegrunn: Det er byggegrunn av løsmasser.

Fuktsikring og drenering: Boligen er omgitt av drenerende masser rundt grunnmuren, med tilhørende dreneringsrør og synlig grunnmursplate på ringmurene.

Grunnmur og fundamenter: Boligen har fundament og grunnmur av armert betong. Grunnmuren er utvendig kledd med grunnmursplater for beskyttelse mot fukt og mekanisk påkjenning.

Terrangforhold: Eiendommen ligger i et forholdsvis skrått terreng med helning mot sørvest.

Utvendige vann- og avløpsledninger: Eiendommen er tilknyttet privat avløpssystem som ledes til et felles renseanlegg. Vannforsyningen skjer fra en felles grunnboret brønn. Drift og vedlikehold av både vann- og avløpsanlegg ivaretas av Grøndalen hytteforening.

TG2

1. etasje - Bad - Overflater Gulv

Det er påvist avvik i krav til høydeforskjell/fall-løsning på våtrommet. Det er målt fall på 1:50 i dusjsonen, men avstanden med tilstrekkelig fall er mindre enn 0,8 meter fra sluket, som er kravet. Utenfor dusjsonen er gulvet tilnærmet flatt. I slike tilfeller skal det være en oppkant ved terskelen på minimum 15 mm. Målt høydeforskjell ved terskelen er ca. 10 mm, og tilfredsstillende dermed ikke kravet.

Konsekvens/tiltak: Til tross for nevnte avvik fungerer badet som tiltenkt, og det vurderes som liten risiko for at eventuell lekkasje vil trenge inn i tilstøtende konstruksjoner eller ut i gangen.

For ytterligere informasjon ber vi interessenter foreta en grundig gjennomgang av takst/tilstandsrapport og eiers egenerklæring som følger vedlagt. Disse inneholder informasjon av vesentlig betydning for eiendommen. Vi oppfordrer alle interessenter til å foreta en grundig gjennomgang av boligen/eiendommen, gjerne med bistand av teknisk fagkyndig.

### **SAMMENDRAG SELGERS EGENERKLÆRING**

For ytterligere informasjon ber vi interessenter foreta en grundig gjennomgang av eiers egenerklæring som følger vedlagt i salgsoppgaven. Denne inneholder informasjon av vesentlig betydning for eiendommen.

### **REGULERINGS- OG AREALPLANER**

Eiendommen er regulert til fritidsbebyggelse-frittliggende.

Deler av eiendommen er per i dag uten detaljregulering, men omfattes av kommunens LNF-område (Landbruk, Natur og Friluftsområde). Dette innebærer at det kan hvile restriksjoner på eiendommen vedrørende bygging, riving, tilbygg mm. Kjøper må selv ta kontakt med kommunen for å få godkjenning for eventuelle planer ved eiendommen. Selger fraskriver seg ansvar dersom riving, endring og lignende ikke lar seg gjennomføre.

Utsnitt av reguleringskart med tegnforklaring følger vedlagt i salgsoppgaven. Reguleringsbestemmelser kan ses hos meglerforetaket. Dersom det er ønskelig med ytterligere opplysninger knyttet til reguleringsforhold så oppfordrer vi interessenter til å kontakte Molde kommune.

### **OPPVARMING**

Varmekilder, slik som ovner, kaminer, peiser, varmpumper og panelovner, følger med uansett festemåte.

Frittstående biopeiser/varmeovner og terrassevarmere medfølger ikke. Det følger ikke med varmekilder i rom som ikke har vegg- eller fastmonterte varmekilder på visning.

### **PARKERINGSFORHOLD**

Parkering på egen tomt.

### **VEI/VANN/KLOAKK**

Eiendommen er tilknyttet privat vei. Eiendommen har vannforsyning fra grunnboret brønn. Det er privat avløp som går til felles renseanlegg. Det er Grøndal hytteforening som står for drift og vedlikehold

### **ADGANG TIL UMLEIE**

Fritidseiendommen kan leies ut i sin helhet.

### **FERDIGATTEST/MIDLERTIDIG BRUKSTILLATELSE**

Det foreligger en ferdigattest for fritidsbolig, datert 20.04.2022.

Selger opplyser om at hytten stod ferdig april 2020, men at det ikke forelå brukstillatelse før i 2022.

Meglerforetaket gjør oppmerksom på at stemplede tegninger avviker noe fra dagens bruk.

Tidligere bod er omgjort til vaskerom, samt av stemplede tegninger fremkommer det en hems. Denne hems er ikke bygget.

Om godkjenning av fasaden og / eller bruksendring mangler, kan boligen da være i strid med gjeldende regler og bruken kan ansees som ulovlig. Reaksjoner fra bygningsmyndighetene kan iverksettes overfor hjemmelshaver, f.eks. pålegg om retting, forelegg om plikt til å etterkomme pålegg, tvangsmulkt, overtredelsesgebyr, pålegg om riving / tilbakeføring m.v.. Dette gjelder uavhengig av om hjemmelshaver hadde kjennskap til manglende bruksendring. Kjøper overtar altså ansvar, risiko og eventuelle konsekvenser knyttet til dette. Ytterligere undersøkelser og evt. søknad blir kjøpers ansvar.

### **FERDIGATTEST/BRUKSTILLATELSE DATERT**

20.04.2022.

### **RADONMÅLING**

Radon er en usynlig og luktfri gass som ligger nede i grunnen. Det varierer geografisk hvor stor forekomst det er av radon. Det er ikke et krav til måling av radon i bolig, men på generelt grunnlag er dette anbefalt. Ved utleie er det et krav til måling av radon. Det ble krav om radonsperre eller andre forebyggende tiltak mot radon på nybygg 1. juli 2010.

## INNHold

Entré, Teknisk rom, Gang, Bad, 3 soverom, Stue/kjøkken

## AREALER

BRA - i: 74 m<sup>2</sup>

BRA totalt: 74 m<sup>2</sup>

TBA: 12 m<sup>2</sup>

Bruksareal fordelt på etasje

1. etasje

BRA-i: 74 m<sup>2</sup> Entré, Teknisk rom, Gang, Bad, 3 soverom, Stue/kjøkken

TBA fordelt på etasje

1. etasje

12 m<sup>2</sup> Terrasse- og balkongareal

## BYGNINGSSAKKYNDIG KOMMENTAR TIL AREALOPPMÅLING

Det foreligger godkjente og byggemeldte tegninger, men det er avvik fra disse.

Kommentar: På tegningene er det vist en hems som ikke er bygd.

## ØKONOMI

### PRISANTYDNING

Kr. 2 790 000,-

### KOMMUNALE AVGIFTER

Kr 1 639,- pr år 2023

### INFO KOMMUNALE AVGIFTER

Renovasjon.

### EIENDOMSSKATT

Kr 1 256,- pr 2023

### ÅRLIG VELAVGIFT

Kr 6 000,-

### VELFORENING/HUSEIERLAG

Grøndal Hytteforening

Årlig avgift kr. 3 000,-

Eiendommen tilhører felt A som består av 6 hyttene fra Grøndalsvegen 379 til 385. Det er felles brønn med tilhørende pumpehus og to greenrock renseanlegg for septik. Hytteeierne plikter selv å skaffe nødvendige CleanWater brikker til bruk i toalett (Forbruksartikler / Kjemikalier - Greenrock)

Hytteforeningen har avtale om årlig service av renseanlegg.

Felt A har også satt inn filter på brønnen for å få minst mulig smuss i vannet. Rutiner for regelmessig rengjøring gjøres kjent for ny eier.

Grøndalsvegen Veglag

Årlig avgift kr. 3 000,-

Veilaget sørger for vegvedlikehold og vinterbrøyting.

### FORMUESVERDI - SEKUNDÆR

Kr. 2 790 000,- som sekundærbolig for 2026

## INFORMASJON OM FORMUEVERDI

Stortinget har vedtatt en ny modell for beregning av formuesverdi for bolig. Den nye utregningsmodellen beregner boligverdier basert på grunnkretser i stedet for kommuner, og skal benyttes fra og med inntektsåret 2026. Dette kan medføre at markedsverdien settes høyere eller lavere enn tidligere og innebærer at både selger og megler kan benytte tall som ikke nødvendigvis er oppdaterte på tidspunktet for utarbeidelse av salgsoppgaven. Det tas derfor forbehold om at formuesverdien kan bli endret og eventuelt øke ved endelig fastsettelse i skatteåret.

For primærbolig utgjør formuesverdien 25 % av beregnet eller dokumentert markedsverdi opptil kr 10 000 000, og deretter 70 % av den delen som overstiger dette beløpet. For sekundærbolig utgjør formuesverdien 100 % av beregnet eller dokumentert markedsverdi.

## OMKOSTNINGER

kr. 2 790 000,- (Prisantydning)

-----  
kr. 17 900,- (Boligkjøperforsikring Söderberg & Partners)

kr. 69 750,- (Dokumentavgift)

kr. 545,- (Tinglysing skjøte)

kr. 545,- (Tinglysning pantedokument (pr. stk.))

-----  
kr. 88 740,- (Omkostninger totalt)

-----  
kr. 2 878 740,- (Totalpris inkl. omkostninger)

-----  
NB! Regnestykket forutsetter at det kun tinglyses ett pantedokument og at eiendommen selges til prisantydning. Det tas forbehold om endringer i offentlige avgifter/gebyrer. Andel fellesgjeld og andel formue overtas av kjøper.

## BETALINGSBETINGELSER

Det tas forbehold om endring i offentlige gebyrer. Kjøpesum samt omkostninger innbetales senest per overtagelsesdato. Kjøper er selv ansvarlig for at alle innbetalinger er meglerforetaket i hende til avtalt tid og må selv påse at eventuell bankforbindelse er informert om dette. Innbetaling av kjøpesum skal skje fra kjøpers konto i norsk finansinstitusjon.

## SERVITUTTER/RETTIGHETER

På eiendommen er det tinglyst følgende heftelser og rettigheter som følger eiendommens matrikkel ved overskjøting til ny hjemmelshaver:

1506/77/11:

15.04.2020 - Dokumentnr: 2332322 - Bestemmelse om medlemskap i velforening/huseierforening

Rettighetshaver: Grøndal Hytteforening

Org.nr: 915 275 281

24.01.2014 - Dokumentnr: 68890 - Registrering av grunn

Denne matrikkelenhet opprettet fra:

Knr:1506 Gnr:77 Bnr:1

01.01.2020 - Dokumentnr: 1689606 - Omnummerering ved kommuneendring

Tidligere: Knr:1502 Gnr:77 Bnr:11

## GRUNNBOKSDATO

12.02.2026

**FORSIKRINGSSLSKAP**

Fremtind

**POLISENUMMER**

33725969

**DIVERSE OPPLYSNINGER****OVERTAGELSE**

Etter avtale. Angi ønsket overtagelse ved budgivningen.

**BAKGRUNN FOR OPPLYSNINGER I SALGSOPPGAVEN**

Salgsoppgaven er utarbeidet ut ifra opplysninger som er gitt av selger, befaring av eiendommen samt innhenting av nødvendige dokumenter og evt. takst/tilstandsrapport.

**SALGSOPPGAVE SIST OPPDATERT**

17.03.2026

**ANSVARLIG MEGLERFORETAK**

Romsdal Eiendomsmegling AS

Fannestrandvegen 49 B, 6415 MOLDE. TLF. 71 20 04 00

**MEGLER**

Frank Fylling, Daglig leder/Eiendomsmegler MNEF

Epost: frank@notar.no

Mobil: 911 49 707

**MEGLERS VEDERLAG**

Prosentprovisjon med 2% av kjøpesum		(inkl. mva.)
Salgstilretteleggelse	kr.	15 000,- (inkl. mva.)
Oppgjørsgebyr	kr.	6 250,- (inkl. mva.)
Stor markeds pakke	kr.	19 900,- (inkl. mva.)
Visninger og overtakelse (pr. stk.)	kr.	2 500,- (inkl. mva.)
Grunnbok/e-tinglysing	kr.	2 000,- (inkl. mva.)

Direkte utlegg dekkes av selger.

Dersom handel ikke kommer i stand er følgende avtalt om meglerforetakets vederlag: Intet salg - ingen regning. Oppdragsgiver betaler bare hvis det blir salg. Boligselgerforsikring, bygningsrapport, takst og annonsering utover avtalt markeds pakke inngår ikke i garantien, men kan bestilles direkte fra leverandør.

**VIKTIG INFORMASJON****BOLIGSELGERFORSIKRING**

For denne eiendommen er det tegnet boligselgerforsikring.

**BOLIGKJØPERFORSIKRING**

Kjøper har anledning til å tegne boligkjøperforsikring. Boligkjøperforsikring er en rettshjelpsforsikring som dekker utgifter forbundet med juridisk bistand, fagkyndig uttalelse og saksomkostninger. Forsikringen er valgfri. Se produktark, vedlagt salgsoppgave, for nærmere informasjon og priser.

Forsikringen er meglet fram av Söderberg & Partners og er plassert hos Gar-Bo Försäkring AB. Skadebehandling foretas av Crawford & Company.

**SENTRALE LOVER**

Eiendommen selges etter reglene i avhendingsloven.

Eiendommen skal overleveres kjøper i tråd med det som er avtalt. Det er viktig at kjøper setter seg grundig inn i alle salgsdokumentene, herunder salgsoppgave, tilstandsrapport og selgers egenerklæring. Kjøper anses kjent med forhold som er tydelig beskrevet i salgsdokumentene. Forhold som er beskrevet i salgsdokumentene kan ikke påberopes som mangler. Dette gjelder uavhengig av om kjøper har lest dokumentene. Alle interessenter oppfordres til å undersøke eiendommen nøye, gjerne sammen med fagkyndig før bud inngis. Kjøper som velger å kjøpe usett kan ikke gjøre gjeldende som mangel noe han burde blitt kjent med ved undersøkelsen. Dersom det er behov for avklaringer, anbefaler vi at kjøper rådfører seg med eiendomsmegler eller en bygningssakkyndig før det legges inn bud.

Hvis eiendommen ikke er i samsvar med det kjøperen må kunne forvente ut ifra alder, type og synlig tilstand, kan det være en mangel. Det samme gjelder hvis det er holdt tilbake eller gitt uriktige opplysninger om eiendommen. Dette gjelder likevel bare dersom man kan gå ut i fra at det virket inn på avtalen at opplysningen ikke ble gitt eller at feil opplysninger ikke ble rettet i tide på en tydelig måte. En bolig som har blitt brukt i en viss tid, har vanligvis blitt utsatt for slitasje og skader kan ha oppstått. Slik bruksslitasje må kjøper regne med, og det kan avdekkes enkelte forhold etter overtakelse som nødvendiggjør utbedringer. Normal slitasje og skader som nødvendiggjør utbedring, er innenfor hva kjøper må forvente og vil ikke utgjøre en mangel.

Boligen kan ha en mangel dersom det er avvik mellom opplyst og faktisk areal, forutsatt at avviket er på 2% eller mer og minimum 1 kvm.

Dersom eiendommen har et mindre grunnareal (tomt) enn kjøperen har regnet med, er det likevel ikke en mangel hvis ikke arealet er vesentlig mindre enn det som fremkommer av salgsdokumentene, jf. avhl-3-3.

Ved beregning av et eventuelt prisavslag eller erstatning må kjøper selv dekke tap/kostnader opptil et beløp på kr 10 000 (egenandel).

Dersom kjøper ikke er forbruker selges eiendommen «som den er», og selgers ansvar er da begrenset jf. avhl. § 3-9, 1. ledd 2. pktm. Avhendingsloven § 3-3 (2) fravikes, og hvorvidt en innendørs arealsvikt karakteriseres som en mangel vurderes etter avhendingsloven § 3-8. Informasjon om kjøpers undersøkelsesplikt, herunder oppfordringen om å undersøke eiendommen nøye, gjelder også for kjøpere som ikke anses som forbrukere. Med forbrukerkjøper menes kjøp av eiendom når kjøperen er en fysisk person som ikke hovedsakelig handler som ledd i næringsvirksomhet.

Både kjøper og selger er forpliktet til å signere den standard kjøpekontrakten som er utarbeidet av Notar i forbindelse med eiendomshandler. Kjøpekontrakten kan gjennomgås hos eiendomsmegleren før budet legges inn.

#### **PERSONOPPLYSNINGSLOVEN**

Ditt personvern er viktig for Notar og vi er opptatt av å verne om personopplysningenes integritet, tilgjengelighet og konfidensialitet. All behandling av personopplysninger i Notar skal følge det til enhver tid gjeldende personvernregelverket, herunder GDPR og personopplysningsloven. Les mer om dette her: <https://notar.no/personvern.aspx>.

#### **HVITVASKINGSREGLENE**

Eiendomsmeglere er underlagt lov om hvitvasking og tilhørende forskrift. Etter hvitvaskingsloven er eiendomsmegler pålagt å gjennomføre kundetiltak av både selger og kjøper. Hvis kjøper ikke bidrar til at megler får gjennomført kundetiltak, og dette fører til at transaksjonen ikke kan gjennomføres eller blir forsinket, misligholder kjøper avtalen med selger. Etter 30 dager anses misligholdet vesentlig, og selger har rett til å heve avtalen og gjennomføre deknings salg for kjøpers regning.

Dersom det er selger som ikke bidrar til at megler får gjennomført løpende kundetiltak underveis i oppdraget må eiendomsmegler stanse gjennomføringen av transaksjonen. Selger vil i et slikt tilfelle ha misligholdt sine forpliktelser, og kjøper vil kunne ha et krav mot selger etter avhendingsloven. Hvis kundetiltak ikke lar seg gjennomføre, vil Notar ikke kunne bistå med handelen eller foreta oppgjør.

Kjøper oppfordres til å innbetale kjøpesummen som ikke kommer fra låneinstitusjon, i en samlet innbetaling fra egen konto i norsk bank. Dersom innbetaling likevel må foretas på annen måte, må megler orienteres med begrunnelse og informasjon om innbetalers navn, før innbetaling av oppgjør.

#### **BUDGIVNING**

Det første budet skal inngis skriftlig på Notar sitt budskjema, påført budgivers signatur og vedlagt kopi av legitimasjon. Alternativt kan man legge inn bud elektronisk, ved bruk av "Gi bud" knapp i nettannonse, hvor budgiver må legitimere seg med BankID. Senere bud kan inngis per e-post eller SMS til megler. Megler skal så snart som mulig bekrefte skriftlig overfor budgiver at bud er mottatt.

Bud som ikke er skriftlig, eller som har en kortere akseptfrist enn til kl. 12.00 første virkedag etter siste annonserte visning, vil ikke bli formidlet til selger. Et bud er bindende for budgiver frem til angitt akseptfrist.

Bestemmelser om budgivning gitt i medhold av eiendomsmeglingsloven § 6-8 kommer til anvendelse ved utførelsen av Oppdraget. For å sikre en forsvarlig gjennomføring av budrunden, stiller Notar krav til frister ved budgivningen. Bud skal ikke ha en akseptfrist på mindre enn 30 minutter fra budet inngis. Bud med kortere akseptfrist enn 30 minutter kan avvises.

Selger står fritt til å forkaste eller akseptere ethvert bud. Selger må skriftlig akseptere budet før budaksept kan formidles til budgiver.

Fra og med 01.07.25 ble det ikke lengre være lovlig å legge inn hemmelige bud. Megler kan dermed ikke formidle bud med forbehold om at budet eller forbehold i budet skal holdes skjult (hemmelig) for andre budgivere og interessenter.

Kopi av budjournal skal gis til kjøper og selger uten ugrunnet opphold etter at handelen er kommet i stand. Alle som har inngitt bud på eiendommen kan kreve kopi av budjournalen i anonymisert form etter at budrunden er avsluttet.

For øvrig vises det til "Forbrukerinformasjon om budgivning" som er inntatt i salgsoppgaven.

# Denne boligen vil jeg gjerne ha!

## Hva nå?

### 1 - KONTAKT MEGLER

Registrer din interesse og megleren holder deg oppdatert.

### 2 - HA FINANSIERING PÅ Plass

Undersøk med banken hvor mye du kan få i lån, og be om evt. finanseringsbevis.

### 3 - UNDERSØK BOLIGEN

Før det legges inn bud på eiendommen oppfordres budgiver til å sette seg inn i all relevant informasjon om eiendommen, herunder eventuell salgsoppgave og teknisk rapport med alle vedlegg.

### 4 - BUDGIVNING

Dersom du ønsker å by kan første bud gis via GI BUD-knappen på hver eiendom, eller du kan fylle ut budskjema som leveres/sendes til megler. Påfølgende bud må også være skriftlige, men kan i tillegg gis via SMS eller epost. Se forbrukerinformasjon om budgivning i prospekt.



# Vedlegg

GRØNDALSVEGEN 382

Plantegning dagens innredning/bruk

Selgers egenerklæring

Tilstandsrapport

Bygningstegning

Ferdigattest

Årsmøte Grøndalen Hytteforening

Grunnkart

Matrikkelrapport

Kartutsnitt m/situasjon

Utsnitt av reguleringsplan m/tengforklaring

Reguleringsbestemmelser

# Plantegning dagens innredning/bruk

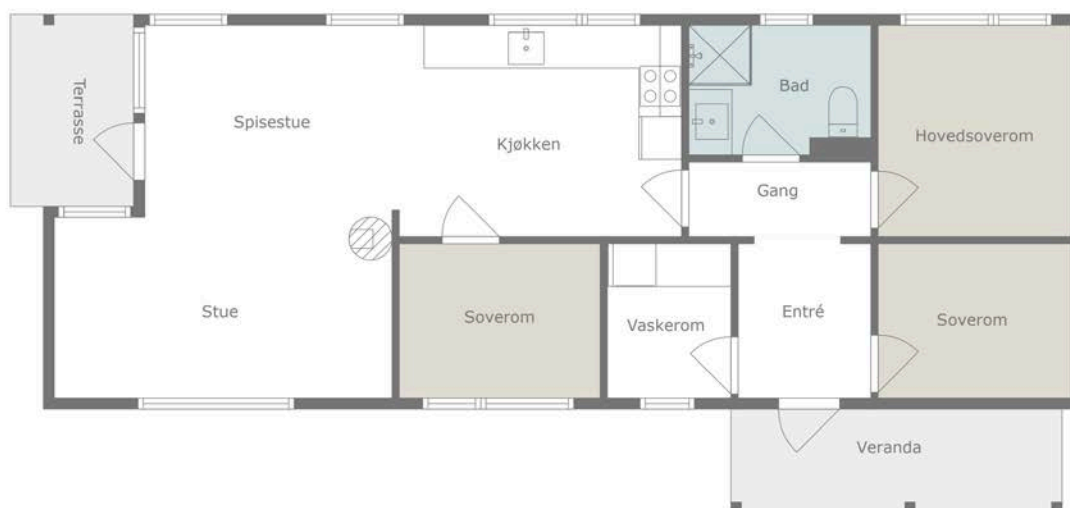

Plantegningen er en ikke målt illustrasjon og avvik kan forekomme.



# EGENERKLÆRINGSSKJEMA

Til orientering vil dette skjema være en del av salgsoppgaven

Meglerfirma	
Notar Molde	
Oppdragsnr.	
15-0104/25	
Selger 1 navn	
Odd Arve Mathisen	
Gateadresse	
Grøndalsvegen 382	
Poststed	Postnr
KLEIVE	6453
Er det dødsbo?	
<input checked="" type="checkbox"/> Nei <input type="checkbox"/> Ja	
Avdødes navn	
Er det salg ved fullmakt?	
<input checked="" type="checkbox"/> Nei <input type="checkbox"/> Ja	
Hjemmelshavers navn	
Har du kjennskap til eiendommen?	
<input type="checkbox"/> Nei <input checked="" type="checkbox"/> Ja	
Når kjøpte du boligen?	
År	2021
Hvor lenge har du eid boligen?	
Antall år	5
Antall måneder	1
Har du bodd i boligen siste 12 måneder?	
<input type="checkbox"/> Nei <input type="checkbox"/> Ja	
I hvilket forsikringsselskap har du tegnet villa/husforsikring?	
Forsikringsselskap	Fremtind
Polise/avtalnr.	33725969

Document reference: 15-0104/25

## Spørsmål for alle typer eiendommer

- 1 Kjenner du til om det er/har vært feil tilknyttet våtrommene, f.eks. sprekker, lekkasje, råte, lukt eller soppkader?  
 Nei  Ja

Initialer selger: OAM

1

- 2 Kjenner du til om det er utført arbeid på bad/våtrom?  
Svar
- 3 Kjenner du til om det er/har vært tilbakeslag av avløpsvann i sluk eller lignende?  
 Nei  Ja
- 4 Kjenner du til feil eller om har vært utført arbeid/kontroll på vann/avløp?  
Svar
- 5 Kjenner du til om det er/har vært problemer med drenering, fuktinnsig, øvrig fukt eller fuktmerker i underetasje/kjeller?  
 Nei  Ja
- 6 Kjenner du til om det er/har vært utettheter i terrasse/garasje/tak/fasade?  
 Nei  Ja
- 7 Kjenner du til om det er/har vært problemer med ildsted/skorstein/pipe f.eks. dårlig trekk, sprekker, pålegg, fyringsforbud eller lignende?  
 Nei  Ja
- 8 Kjenner du til om det er/har vært f.eks. sprekker i mur, skjeve gulv eller lignende?  
 Nei  Ja
- 9 Kjenner du til om det er/har vært sopp/råteskader/insekter/skadedyr på eiendommen som rotter, mus, maur eller lignende?  
 Nei  Ja
- 10 Kjenner du til om det er/har vært skjeggkre i boligen?  
 Nei  Ja
- 11 Kjenner du til om det er/har vært utført arbeid på el-anlegget eller andre installasjoner (f.eks. oljetank, sentralfyr, ventilasjon)?  
Svar
- 12 Kjenner du til om det er utført kontroll av el-anlegget og/eller andre installasjoner (f.eks. oljetank, sentralfyr, ventilasjon)?  
 Nei  Ja
- 13 Har du ladeanlegg/ladeboks for elbil i dag?  
 Nei  Ja
- 14 Kjenner du til om ufaglærte har utført arbeid som normalt bør utføres av faglærte, utover det som er nevnt tidligere (f.eks. drenering, murerarbeid, tømrerarbeid etc)?  
 Nei  Ja
- 15 Er det nedgravd oljetank på eiendommen?  
 Nei  Ja
- 16 Kjenner du til om det har vært utført arbeid på terrasse/garasje/tak/fasade?  
Svar
- 17 Selges eiendommen med utleiedel, leilighet, hybel eller tilsvarende?  
 Nei  Ja
- 18 Kjenner du til om det er innredet/bruksendret/bygget ut i kjeller eller loft eller andre deler av boligen?  
 Nei  Ja
- 19 Kjenner du til forslag eller vedtatte reguleringsplaner, andre planer, nabovarsel eller offentlige vedtak som kan medføre endringer i bruken av eiendommen eller av dens omgivelser?  
 Nei  Ja
- 20 Kjenner du til om det foreligger påbud/heftelser/krav/manglende tillatelser vedrørende eiendommen?  
 Nei  Ja

21 Er det foretatt radonmåling?

Nei  Ja

22 Kjenner du til manglende brukstillatelse eller ferdigattest?

Nei  Ja

23 Kjenner du til om det foreligger skaderapporter/ tilstandsvurderinger eller utførte målinger?

Nei  Ja

24 Er det andre forhold av betydning ved eiendommen som kan være relevant for kjøper å vite om (f.eks. rasfare, tinglyste forhold eller private avtaler)?

Nei  Ja

## Tilleggskommentar

Jeg bekrefter at opplysningene er gitt etter beste skjønn. Jeg er kjent med at dersom jeg har gitt ufullstendige, uriktige eller misvisende opplysninger om eiendommen, vil forsikringssselskapet kunne søke hel eller delvis regress for sine utbetalinger eller redusere sitt ansvar helt eller delvis, jfr. vilkår for boligselgerforsikring punkt 7.1 og forsikringsavtaleloven kapittel 4.

Jeg er orientert om mitt mulige ansvar som selger etter avhendingsloven, eventuelt etter kjøpsloven (aksjeboliger), og om forsikringsgiver sitt boligselgerforsikringstilbud.

Jeg er klar over at avtale om forsikring er bindende. Jeg er også klar over at premietilbudet først kan påberopes når boligen er solgt (budaksept). Premietilbudet som er gitt av megler er bindende for forsikringsgiver i 6 – seks – måneder fra oppdragsinngåelse med megler.

Etter dette vil premien og forsikringsvilkårene kunne justeres. Når premietilbudet ikke lenger er bindende for forsikringssselskapet må egenerklæringsskjemaet signeres på nytt og eventuelle endringer påføres. Det vil da være forsikringspremien og forsikringsvilkårene på ny signeringsdato som legges til grunn.

Det kan ikke tegnes boligselgerforsikring ved følgende salg:

- mellom ektefeller eller slektninger i rett oppstigende eller nedstigenede linje, søsken, eller
- mellom personer som bor eller har bodd på boligeiendommen og/eller
- når salget skjer som ledd i sikredes næringsvirksomhet/er en næringseiendom
- etter at boligeiendommen er lagt ut for salg.
- ved salg av helårs- og fritidsbolig er det krav til at det foreligger tilstandsrapport i henhold til Forskrift til avhendingslova (tryggere bolighandel).

Forsikringssselskapet kan ved skriftlig samtykke akseptere tegning av forsikring også i ovennevnte tilfeller.

Dersom forsikringssselskapet ikke har gitt skriftlig samtykke, kan erstatningen bortfalle.

Ved oppgjørsoppdrag trer forsikringen i kraft når kontrakten er signert av begge parter, begrenset til siste 12 måneder før overtakelse.

Forøvrig oppfordrer selger potensielle kjøpere til å undersøke eiendommen grundig, jf avhendingsloven § 3-10 og kjøpsloven § 20 (aksjeboliger).

Gyldig forsikring forutsetter at det for helårs- og fritidsbolig foreligger tilstandsrapport som er i henhold til Forskrift til avhendingslova (tryggere bolighandel).





- Jeg ønsker boligselgerforsikring, og bekrefter å ha mottatt og lest forsikringsvilkårene og informasjonsbrosjyre til selger i forbindelse med kjøp av boligselgerforsikring. Forsikringen trer i kraft på det tidspunkt det foreligger en budaksept mellom partene, begrenset til tolv måneder før overtagelse. Ved oppgjørsoppdrag trer forsikringen i kraft når kontrakten er signert av begge parter, begrenset til siste 12 måneder før overtakelse. Jeg bekrefter med dette at eiendommen ikke er en næringseiendom, at den ikke selges som ledd i næringsvirksomhet eller mellom ektefeller eller slektninger i rett oppstigende eller nedstigende linje, søsken, eller mellom personer som bor eller har bodd på boligeiendommen. Gyldig forsikring forutsetter at det for helårs- og fritidsbolig foreligger tilstandsrapport som er i henhold til Forskrift til avhendingslova (tryggere bolighandel). Forsikringen er ugyldig dersom den tegnes i strid med forsikringsvilkårene. Jeg er innforstått med at eiendomsmeglere ikke har fullmakt til å gjøre unntak fra ovennevnte begrensninger. Jeg er oppmerksom på at 8% av total forsikringspremie er honorar til Söderberg & Partners.
- Jeg ønsker ikke boligselgerforsikring, men megler har tilbudt meg å kjøpe slik forsikring.
- Jeg kan ikke kjøpe boligselgerforsikring ihht vilkår.

NAME OF SIGNER	IDENTIFIER	TIME	ELECTRONIC ID
Odd Arve Mathisen	9b8702f833d72b9a85849 d89b360aa5697fd927a	17.01.2026 17:06:06 UTC	Signer authenticated by One time code

Document reference: 15-0104/25

- This is a PDF document digitally signed by IN Groupe's E-Signing service.
- The document's integrity is protected by signing and sealing the contents with a certificate issued to IN Groupe by a third party. Validating the signature confirms that the contents have not been modified since the time of signing.
- For more information about document formats, see <https://doc.ingroupe.com/developer>

# Tilstandsrapport

 Fritidsbolig  
 Grøndalsvegen 382 , 6453 KLEIVE  
 MOLDE kommune  
 # gnr. 77, bnr. 11

Sum areal alle bygg: BRA: 74 m<sup>2</sup> BRA-i: 74 m<sup>2</sup>



Befaringsdato: 03.07.2025

Rapportdato: 10.07.2025

Oppdragsnr.: 13814-1143

Referansenummer: AD2296

Autorisert foretak: Romsdal Takst AS

Sertifisert Takstingeniør: Eivind Lange

Vår ref:



Rapporten kan brukes i inntil ett år etter rapportdato, og kan ikke gjenbrukes ved flere boligsalg i denne perioden. Skjer det endringer, oppstår skader også videre på boligen, bør du som selger be om oppdatert rapport.

## Norsk takst

Norsk takst er bransjeorganisasjonen for landets bygningssakkyndige og takstforetak, med om lag 1400 sertifiserte medlemmer fordelt på omtrent 1000 bedrifter. I boligomsetningen regnes takstrapportene som et helt avgjørende element i den informasjonen som gjøres tilgjengelig for kjøper. Årlig leverer medlemmene rundt 120.000 slike takster. Det gir unik oversikt over norske boliger, og bidrar til at alle oppdrag kan utføres med utgangspunkt i erfaringsbasert kvalitet.



Det stilles høye krav til utdanning, sertifisering og yrkesetikk. Norsk takst er opptatt av at boligomsetningen skal være trygg, og legger vekt på å opptre uavhengig av andre bransjeaktører. Bygningssakkyndige fakturerer sine tjenester uten hensyn til hvilken pris som oppnås, og skal heller ikke på annen måte ha noen egeninteresse knyttet til handelen.

Uavhengighet og god fagkunnskap har over tid bygget troverdighet og tillit. Både selger og kjøper skal kunne stole på bygningssakkyndiges vurderinger. For tilfeller der det likevel skulle oppstå misnøye med utført arbeid, har vi sammen med Forbrukerrådet etablert en klagenemnd.

Norsk takst har en sentral rolle i utviklingen av norske standarder, regler og profesjonsprinsipper, og representerer bransjen i alle relevante internasjonale fora. Dette sikrer at norske bygningssakkyndige tidlig kan tilpasse seg krav og bransjetrender fra utlandet, samtidig som takseringsfaget får en norsk stemme på verdensbasis. Organisasjonen bidrar i næringspolitisk sammenheng, og har vært en pådriver for å sikre at lover og regler gir trygghet for forbrukerne i boligomsetningen.

## Romsdal Takst AS

Romsdal Takst AS ble etablert i 2025 og tilbyr profesjonell taksering innen boligsalgsrapporter, tilstandsrapporter, verditaksering, næringstaksering, skade og byggesakkyndig rådgivning. Våre takstingeniører har over 40 års samlet erfaring fra byggebransjen – både som takstingeniører, prosjektledere og rådgivere.

Vi er tilknyttet Norsk Takst og følger bransjens etiske retningslinjer. Med mesterbrev, solid fagkompetanse og oppdatert kunnskap om regelverk og standarder, leverer vi grundige og pålitelige vurderinger. Vår styrke er høy kvalitet, lokal forankring og en tydelig ambisjon om å være en foretrukket aktør i regionen.



Rapportansvarlig

Eivind Lange

Uavhengig Takstingeniør

eivind@romsdaltakst.no

995 73 315

Medansvarlig

Stian Nesje Hammarbäch

Uavhengig Takstingeniør

stian@romsdaltakst.no

416 02 500

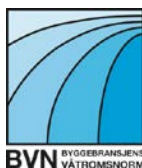

# Dette trenger du å vite om tilstandsrapporten



## Hva er en tilstandsrapport?

En tilstandsrapport beskriver synlige skader/avvik eller tegn på skader/avvik på boligen. Rapporten fremhever vanligvis ikke positive egenskaper ved boligen.



## Hva vurderer en bygningsakkyndig?

Den bygningsakkyndige vurderer boligen ut fra hva man kan forvente av en bygning av samme alder og type. Vurderingen gjøres som regel mot hvordan det var vanlig å bygge og regler som gjaldt da boligen ble oppført (søknadstidspunktet). Forhold som er vanlige for bygningens alder, slik som slitasje etter normal bruk regnes ikke som avvik.



## Hva inneholder tilstandsrapporten?

Den bygningsakkyndige undersøker rom og bygningsdeler slik det kommer frem av [Forskrift til avhendingsloven](#). Tilstandsrapporten inneholder bare avvik som den bygningsakkyndige kan se eller kontrollere med enkle hjelpemidler. Det gjøres ikke nærmere undersøkelser slik som åpning av vegger eller andre bygningsdeler. I vegg mot våtrom og rom under terreng kan det borres et hull for å gjøre enkle undersøkelser slik som fuktsøk.

## Når du kjøper en brukt bolig

Når du kjøper en brukt bolig, er det viktig å være oppmerksom på at dette ikke kan sammenlignes med å kjøpe en ny bolig. Måten boligen ble bygget på kan være annerledes enn i dag. Bygninger svekkes over tid, og utsettes for slitasje blant annet på grunn av bruk og vær og vind. Mange boliger fornyes helt eller delvis, noen i flere omganger, eller det oppføres tilbygg. Særlig for boliger som er pusset opp eller endret, er det viktig å merke seg at fornyelse av overflater ikke nødvendigvis betyr at bygningsdeler under er forbedret.

## Vurdering mot byggeregler

Den bygningsakkyndige vil vurdere boligen mot hvordan det var vanlig å bygge og regler som gjaldt på søknadstidspunktet. Den bygningsakkyndige ser etter avvik som har betydning for og som reduserer boligens funksjon og verdi, og som kommer frem av forskrift til avhendingslova.

Noen bygningsdeler og forhold vil den bygningsakkyndige vurdere mot dagens regelverk. Etter dagens regelverk vil disse kunne få TG2 eller TG3 uten at det nødvendigvis er krav om at avviket må utbedres. Dette kan gjelde sluk, tettesjikt og fall på bad og vaskerom, forhold som gjelder sikkerhet mot brann, rekkverk, trapper, osv.

## Tilstandsrapporten beskriver ikke hele boligen

### BYGNINGSSAKKYNDIGE SER FOR EKSEMPEL IKKE PÅ

- vanlig slitasje og normal vedlikeholdstilstand
- bagatellmessige forhold som ikke påvirker bygningens bruk eller verdi vesentlig
- etasjeskillere
- tilleggsbygg slik som garasje, bod, annek, naust også videre
- utvendige trapper
- støttemurer
- skjulte installasjoner
- installasjoner utenfor bygningen
- full funksjonstesting av el- og VVS-installasjoner
- geologiske forhold og bygningens plassering på grunnen
- bygningens planløsning
- bygningens innredning
- løpsøpe slik som hvitevarer
- utendørs svømmebasseng og pumpeanlegg
- bygningens estetikk og arkitektur
- bygningens lovlighet (bortsett fra bruksendringer, brannceller og forhold som åpenbart kan påvirke helse, miljø og sikkerhet)
- fellesarealer (med mindre boligeier har vedlikeholdsplikt for fellesarealer og dette er kjent for bygningsakkyndig, eller fellesarealet har en særlig tilknytning til boligen).

© iVerdi 2023 © Norsk takst 2023

Malen til denne rapporten, inkludert standardtekstene fra Norsk takst, er vernet etter åndsverkloven og kan kun benyttes av medlemsforetakene i Norsk takst og av takstingeniører som er sertifisert i slikt foretak, samt av kunder hos iVerdi og studenter hos NEAK. For andre aktører er eksemplarframstilling av malen og standardtekster, som utskrift og annen kopiering til bruk som grunnlag for tilsvarende rapporter, bare tillatt når det er hjemlet i lov (kopiering til privat bruk, sitat o.l.) eller avtale med Norsk Takst ([Forside](#)) eller iVerdi ([Hjem-iVerdi](#)).

Utnyttelse i strid med lov eller avtale kan medføre erstatnings- og straffeansvar.

# Dette trenger du å vite om tilstandsrapporten

## Tilstanden vurderes med ulike tilstandsgrader

Tilstanden gir uttrykk for en gitt forventet tilstand, blant annet vurdert ut fra alder og normal bruk. Ved Tilstandsgrad 0 (TG0) og Tilstandsgrad 1 (TG1) gir den bygnings sakkyndige normalt ingen begrunnelse for valg av tilstandsgrad. Grunnen er at bygningen eller bygningsdelen da bare har normal slitasje. Ved skjulte konstruksjoner kan alder alene avgjøre tilstandsgrad. Når bygnings sakkyndige anbefaler tiltak, for eksempel utbedringer, må brukeren av rapporten vurdere om tiltakene er nødvendige og lønnsomme.

Når den bygnings sakkyndige velger tilstandsgrad, baseres vurderingen på faste kriterier som følger av gjeldende bransjestandard for Teknisk tilstandsanalyse ved omsetning av bolig og Forskrift til avhendingslova.



### TILSTANDSGRAD 0, TG0: INGEN AVVIK

Bygningsdelen skal være tilnærmet ny, ikke vise tegn på slitasje og det skal være lagt frem dokumentasjon på faglig god utførelse. Det er ingen merknader til delen.



### TILSTANDSGRAD 1, TG1: MINDRE AVVIK

Bygningsdelen skal bare ha normal slitasje, og strakstiltak skal ikke anses som nødvendig. Graden kan også brukes når delen er ny, men der dokumentasjon på faglig god utførelse mangler.



### TILSTANDSGRAD 2, TG2: VESENTLIGE AVVIK OG MINDRE AVVIK SOM ETTER NS 3600 GIR TG 2

Bygningsdelen skal enten ha feil utførelse, en skade eller symptomer på skade, sterk slitasje eller nedsatt funksjon. Graden gis når bygningsdelen trenger vedlikehold eller tiltak i nær fremtid. Graden skal også brukes når delen er gammel og det er grunn til å varsle om faren for skader på grunn av alderen, eller når det er grunn til å overvåke delen spesielt på grunn av fare for større skader eller følgeskader.

Ved avvik som ikke krever umiddelbare tiltak (ingen umiddelbar kostnad) så blir TG2 markert med en lysere farge.



### TILSTANDSGRAD 3, TG3: STORE ELLER ALVORLIGE AVVIK

Denne tilstandsgraden brukes ved kraftige tegn på forhold som man må regne med trenger utbedring straks eller innen kort tid. Det er påvist funksjonssvikt eller sammenbrudd.



### IKKE UNDERSØKT/IKKE TILGJENGELIG FOR UNDERSØKELSE

Det kan være avvik/skader som ikke er avdekket.

## Hva er et anslag på utbedringskostnad?

Hva det vil koste å utbedre rom eller bygningsdeler, er et forsiktig anslag basert på nåværende kvalitet, registrert avvik og angitte tiltak i rapporten. Anslaget er gitt på generelt grunnlag og må ikke forveksles med et pristilbud fra en håndverker. Det kan foreligge avvik og tiltak som ikke kommer frem av rapporten. Utbedringskostnad avhenger blant annet av personlige valg av og markedspris på materialer og tjenesteyter.

I rapporten skal det settes anslag for utbedringskostnad for TG3, og slikt anslag kan også gis ved TG2.



# Beskrivelse av eiendommen

Fritidsbolig på ett plan oppført i 2022, som fremstår i god standard, og gir et generelt godt helhetsinntrykk. Hytten er den del av Grøndalen hytteforening.

Tilstandsgrader er vurdert i henhold til NS 3600, der både alder, materialvalg, teknisk tilstand og oppfyllelse av dagens forskriftskrav er lagt til grunn.

Ved kjøp og salg av brukt bolig vil det kunne være noe behov for oppgradering av overflater, innredninger og utstyr. For utfyllende beskrivelser og vurderinger vises det til tilstandsrapporten. Det oppfordres også til å lese vedlagt egenerklæring som følger salgsoppgaven.

## Fritidsbolig - Byggeår: 2022

### UTVENDIG

[Gå til side](#)

#### Takkonstruksjon og takteking:

Takkonstruksjonen er utført som et saltak med sperrekonstruksjon og w-takstoler over soverommene mot nord. Takkonstruksjonen er oppbygd med vindsperreduk over sperrene, etterfulgt av lekter, OSB-plater og sveist takpapp. Øverste lag består av lekter og overliggende bordteking i Møre Royal. Hele takkonstruksjonen er gjenbygget. Hytten har trebord i Møre Royal som yttertak. Nedløp, beslag og takrenner er av lakkert metall. Nedløpende er ført ned i grunnen og vannet ledes bort fra grunnmurene.

#### Veggkonstruksjon og fasade:

Ytterveggene er en isolert bindingsverkskonstruksjon, med utvendig vindsperre, musesperre, lekter og stående bordkledning.

#### Vinduer:

Hytten har fabrikkmalte trevinduer med 3-lags isolerglass.

#### Utvendige dører:

Hovedinngangsdøren er en fabrikkmalt tredør med vindusfelt og fra stuen er det adgang til terrassen via en fabrikkmalt balkongdør i treverk med 3-lags isolerglass.

#### Terrasse:

Det er en terrasse i treverk med utgang fra stuen på ca. 5 m<sup>2</sup>, samt en terrasse ved hovedinngangen på ca. 7 m<sup>2</sup>.

### INNENDIG

[Gå til side](#)

#### Overflater:

Entréen har flislagt gulv, boden har gulvbelegg, og øvrige rom har laminatgulv. Vegger og himlinger er kledd med trepanel.

#### Gulv på grunn:

Det er støpt betonggulv på grunn i med dampsperre og isolasjon.

#### Radon:

Bygget er opplyst utført med radonsperre, ferdigattest foreligger og utbygger har gjennom søknad om ferdigattest bekreftet at alle kontrollerklæringer foreligger og at bygget er oppført iht gitte tillatelser og gjeldende forskrifter. Det er ikke fremlagt takstingenøren denne dokumentasjonen annet enn selve ferdigattesten.

#### Pipe og ildsted:

Det er vedovn på stuen med isolert stålpype som er ført ut og over taket.

#### Innvendige dører:

Innvendig har boligen malte fyllingsdører.

#### Oppvarming:

Oppvarming skjer via vedovn og panelovner. Det er i tillegg elektriske varmekabler i teknisk rom, bad og entré.

#### Fast inventar:

Det er plisegardiner på alle vinduer på soverommene. Med fast innredning menes bygningsdeler og utstyr som er fastmontert, og som derfor følger boligen ved salg.

### VÅTROM

[Gå til side](#)

#### Bad:

Aktuell byggeforskrift er TEK17.

Badet har flislagt gulv med gulvvarme, på veggene er det panel og det er flislagt innenfor dusjveggene. I himlingen er det panel.

Rommet er innredet med baderomsinnredning fra INR med nedfelt servant, vegghengt toalett og dusjhjørne med glassdører. Det er avtrekk via elektrisk styrt vifte på veggen, og det er tilluft via spalte under døren.

#### KJØKKEN

[Gå til side](#)

Det er laminat på gulvet, og panel på veggene og i himlingen.

Kjøkkeninnredningen er fra Fosslin og har glatte fronter med benkeplate av laminat. Det er integrerte hvitevarer som stekeovn, induksjonstopp oppvaskmaskin og kjøll/frysenskap. Det er montert komfyrvakt og vannstoppssystem i henhold til gjeldende forskrifter. Det er kjøkkenventilator med avtrekk ut.

### TEKNISKE INSTALLASJONER

[Gå til side](#)

#### Innvendige vann- og avløpsledninger:

Det er installert rør-i-rør system, med fordelerskap plassert på veggen på badet. I boden er det brukt noe kobberør som ligger åpnet langs veggen. Vanninntaket og stoppekranen er plassert i boden. Det er montert utvendig vannkran med både varmt og kaldt vann.

Synlige avløpsrør er i plastmateriale. Det er kun synlige avløpsrør som er besiktiget/kontrollert. Staking av avløpsrør kan gjøres via toalett og sluk, og lufting av kloakk er ført ut og over tak.

#### Ventilasjon:

Det er naturlig ventilasjon med spalteventiler i vinduene. I tillegg skjer luftutskiftning ved åpning av vinduer og dører.

#### Varmtvannstank:

Det er plassert en varmtvannsbereider på ca. 120 liter på en hylle i boden.

#### TV og internett:

Det er ikke innlagt TV- eller internettjenester. TV-signaler må mottas via RiksTV, og internett må benyttes via mobildata.

#### El-anlegg:

Boligen har et 400V elektrisk anlegg med automatsikringer og jordfeilbryter. Kursfortegnelsen samsvarer med antall sikringer. Det presiseres at vurderingen er basert på tilgjengelig dokumentasjon og

# Beskrivelse av eiendommen

visuell observasjon, og ikke en elektrofaglig kontroll av anlegget.

**Branntekniske forhold:**

Boligen er utstyrt med røykvarsler og brannslukningsutstyr i henhold til gjeldende krav.

**TOMTEFORHOLD**

[Gå til side](#)

**Byggegrunn:**

Det er byggegrunn av løsmasser.

**Drenering og fuktsikring:**

Boligen er omgitt av drenerende masser rundt grunnmuren, med tilhørende dreneringsrør og synlig grunnmursplate på ringmurene.

**Grunnmur og fundamenter:**

Boligen har fundament og grunnmur av armert betong. Grunnmuren er utvendig kledd med grunnmursplater for beskyttelse mot fukt og mekanisk påkjenning.

**Terrangforhold:**

Eiendommen ligger i et forholdsvis skrått terreng med helning mot sørvest.

**Utvendige vann- og avløpsledninger:**

Eiendommen er tilknyttet privat avløpssystem som ledes til et felles renseanlegg. Vannforsyningen skjer fra en felles grunnboret brønn. Drift og vedlikehold av både vann- og avløpsanlegg ivaretas av Grøndalen hytteforening.

**Arealer**

[Gå til side](#)

**Forutsetninger og vedlegg**

[Gå til side](#)

**Lovlighet**

[Gå til side](#)

**Fritidsbolig**

- Det foreligger godkjente og byggemeldte tegninger, men det er avvik fra disse.

På tegningene er det vist en hems som ikke er bygd.

# Sammendrag av boligens tilstand

## Fordeling av tilstandsgrader

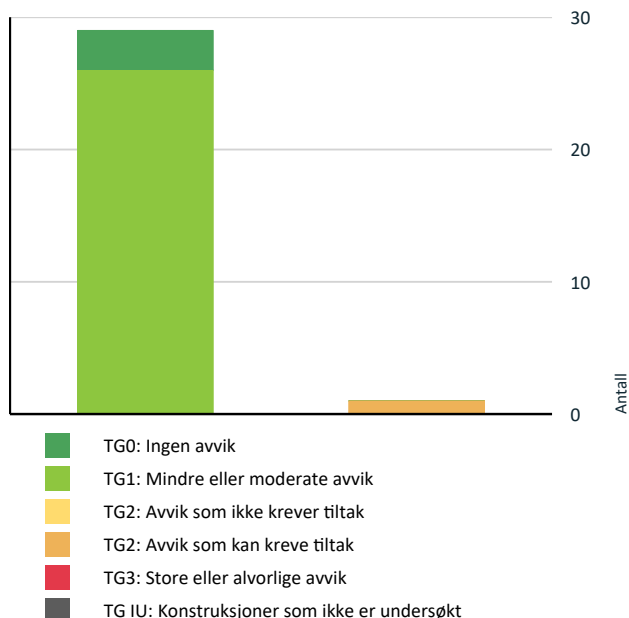

Vil du vite mer om tilstandsgrader? Se side 4.

## Spesielt for dette oppdraget/rapporten

Generell bruksslitasje må påregnes ved kjøp av brukt bolig og er ikke særskilt omtalt i rapporten. Kontroll av høydeforskjeller på gulvoverflater er utført som stikkprøver i representative rom, og andre avvik kan forekomme. Ikke alle vinduer og dører er funksjonstestet. Møbler, tepper og øvrig inventar – særlig tunge møbler – er ikke flyttet på under befaringen. Kostnadsestimat er i hovedsak angitt for bygningsdeler med tilstandsgrad 3 (TG3), der det anses nødvendig med tiltak for å opprettholde eller gjenopprette funksjon. Tilstandsanalysen følger Forskrift til avhendingslova (tryggere bolighandel) og det er ikke foretatt vurderinger av bygg, bygningsdeler eller rom som ikke fremgår her. Tilleggsbygg slik som garasje er ikke tilstandsvurdert, selv om det er gitt en enkel beskrivelse av disse på grunn av arealmåling.

## Oppsummering av avvik

Vil du vite mer? Se på rommet eller bygningsdelen senere i rapporten.

### Fritidsbolig

#### TG 2 AVVIK SOM KAN KREVE TILTAK

! Våtrom > 1. etasje > Bad > Overflater Gulv

[Gå til side](#)

# Tilstandsrapport

## FRITIDSBOLIG



**Byggeår**  
2022

**Kommentar**

**Anvendelse**  
Hytte

**Standard**  
Det er normal standard på hytten.

**Vedlikehold**  
Bygget er normalt vedlikeholdt.

## UTVENDIG

### Taktekking

*Punktet må sees i sammenheng med Takkonstruksjon/Loft*

Hytten har trebord i Møre Royal som yttertak.

### Nedløp og beslag

Nedløp, beslag og takrenner er av lakkert metall. Nedløpende er ført ned i grunnen og vannet ledes bort fra grunnmurene.

### Veggkonstruksjon

Ytterveggene er en isolert bindingsverkskonstruksjon, med utvendig vindsperre, musesperre, lekter og stående bordkledning.

### Takkonstruksjon/Loft

*Punktet må sees i sammenheng med Taktekking*

Takkonstruksjonen er utført som et saltak med sperrekonstruksjon og w-takstoler over soverommene mot nord. Takkonstruksjonen er oppbygd med vindsperreduk over sperrene, etterfulgt av lekter, OSB-plater og sveist takpapp. Øverste lag består av lekter og overliggende bordteking i Møre Royal. Hele takkonstruksjonen er gjenbygget.

### Vinduer

Hytten har fabrikkmalte trevinduer med 3-lags isolerglass.

### Dører

Hovedinngangsdøren er en fabrikkmalt tredør med vindusfelt og fra stuen er det adkomst til terrassen via en fabrikkmalt balkongdør i treverk med 3-lags isolerglass.

### Balkonger, terrasser og rom under balkonger

Det er en terrasse i treverk med utgang fra stuen på ca. 5 m<sup>2</sup>, samt en terrasse ved hovedinngangen på ca. 7 m<sup>2</sup>.

## INNVENDIG

### Overflater

Entréen har flislagt gulv, boden har gulvbelegg, og øvrige rom har laminatgulv. Vegger og himlinger er kledd med trepanel.

### Etasjeskille/gulv mot grunn

Det er støpt betonggulv på grunn i med dampsperre og isolasjon.

Tilfeldige målinger av gulvets planhet i boligen er gjennomført, og resultatene ligger innenfor toleransekravene i NS 3600.

### Radon

Bygget er opplyst utført med radonsperre, ferdigattest foreligger og utbygger har gjennom søknad om ferdigattest bekreftet at alle kontrollerklæringer foreligger og at bygget er oppført iht gitte tillatelser og gjeldende forskrifter. Det er ikke fremlagt takstingeniøren denne dokumentasjonen annet enn selve ferdigattesten.

### Pipe og ildsted

Det er vedovn på stuen med isolert stålpipesom er ført ut og over taket.

### Innvendige dører

Innvendig har boligen malte fyllingsdører.

### Fast inventar

# Tilstandsrapport

Det er plisegardiner på alle vinduer på soverommene. Med fast innredning menes bygningsdeler og utstyr som er fastmontert, og som derfor følger boligen ved salg.

## Oppvarming

Oppvarming skjer via vedovn og panelovner. Det er i tillegg elektriske varmekabler i teknisk rom, bad og entré.

## VÅTROM

### 1. ETASJE > BAD

#### Generell

Aktuell byggeforskrift er TEK17, og utbygger har gjennom søknad om ferdigattest bekreftet at alle kontrollklæringer foreligger, og at bygget er oppført etter gjeldende forskrifter.

Badet har flislagt gulv med gulvvarme, på veggene er det panel og det er flislagt innenfor dusjveggene. I himlingen er det panel. Rommet er innredet med baderomsinnredning fra INR med nedfelt servant, vegghengt toalett og dusjhjørne med glassdører. Det er avtrekk via elektrisk styrt vifte på veggen, og det er tilluft via spalte under døren.

### 1. ETASJE > BAD

#### TG 1 Overflater vegger og himling

Vegger og himling er kledd med panel. I dusjsonen er veggene flislagt.

### 1. ETASJE > BAD

#### TG 2 Overflater Gulv

Badet har flislagt gulv og har varmekabler.

#### Vurdering av avvik:

- Det er påvist avvik i krav til høydeforskjell/fall-løsning på våtrommet.

Det er målt fall på 1:50 i dusjsonen, men avstanden med tilstrekkelig fall er mindre enn 0,8 meter fra sluket, som er kravet. Utenfor dusjsonen er gulvet tilnærmet flatt. I slike tilfeller skal det være en oppkant ved terskelen på minimum 15 mm. Målt høydeforskjell ved terskelen er ca. 10 mm, og tilfredsstillende dermed ikke kravet.

#### Konsekvens/tiltak

- Andre tiltak:

Til tross for nevnte avvik fungerer badet som tiltenkt, og det vurderes som liten risiko for at eventuell lekkasje vil trenge inn i tilstøtende konstruksjoner eller ut i gangen.

### 1. ETASJE > BAD

#### TG 1 Sluk, membran og tettesjikt

Badet er utstyrt med plastsluk og smøremembran. Mansjett og membran er korrekt klemt under klemringen, i tråd med gjeldende forskrifter.



Sluk

### 1. ETASJE > BAD

#### TG 1 Sanitærutstyr og innredning

Rommet er innredet med baderomsinnredning fra INR med nedfelt servant, vegghengt toalett og dusjhjørne med glassdører.

### 1. ETASJE > BAD

#### TG 1 Ventilasjon

Badet er utstyrt med elektrisk styrt vifte og tilluft via en luftespalte mellom dørbildet og terskelen.



Elektrisk styrt vifte

### 1. ETASJE > BAD

#### TG 0 Tilliggende konstruksjoner våtrom

Badet er fra 2023. Det er ikke foretatt hulltaking, da dette normalt ikke anses som nødvendig for våtrom under 5 år, med mindre det foreligger spesielle forhold. Det er utført fuktmålinger på utsatte områder, uten indikasjon på unormale verdier.

## KJØKKEN

### 1. ETASJE > STUE/KJØKKEN

#### TG 1 Overflater og innredning

# Tilstandsrapport

Det er laminat på gulvet, og panel på veggene og i himlingen. Kjøkkeninnredningen er fra Fosline og har glatte fronter med benkeplate av laminat. Det er integrerte hvitevarer som stekeovn, induksjonstopp oppvaskmaskin og kjøll/fryseskap. Det er montert komfyrvakt og vannstoppsystem i henhold til gjeldende forskrifter.

## 1. ETASJE > STUE/KJØKKEN

### TE 1 Avtrekk

Det er kjøkkenventilator med avtrekk ut.

## TEKNISKE INSTALLASJONER

### TE 1 Vannledninger

Det er installert rør-i-rør system, med fordelerskap plassert på veggen på badet. I boden er det brukt noe kobberrør som ligger åpnet langs veggen. Vanninntaket og stoppekranen er plassert i boden. Det er montert utvendig vannkran med både varmt og kaldt vann.

### TE 1 Avløpsrør

Synlige avløpsrør er i plastmateriale. Det er kun synlige avløpsrør som er besiktiget/kontrollert. Staking av avløpsrør kan gjøres via toalett og sluk, og lufting av kloakk er ført ut og over tak.

### TE 1 Ventilasjon

Det er naturlig ventilasjon med spalteventiler i vinduene. I tillegg skjer luftutskiftning ved åpning av vinduer og dører.

### TE 1 Varmtvannstank

Det er plassert en varmtvannsbereider på ca. 120 liter på en hylle i boden.

## Tv og internett

Det er ikke innlagt TV- eller internettjenester. TV-signaler må mottas via RiksTV, og internett må benyttes via mobildata.

### TE 1 Elektrisk anlegg

*Dette er en forenklet kontroll begrenset til de spørsmål og undersøkelser som forskrift til avhendingslova (tryggere bolighandel) § 2-18 inneholder. Dette kan ikke sammenlignes med en kontroll utført av offentlig myndighet (Det lokale eltilsyn) eller registrert elektrovirksomhet, og en bygningsakkyndig har verken kompetanse eller lov til å foreta en slik kontroll.*

*Tilstandsgraden er vurdert ut fra den forenklete og begrensede kontrollen som forskriften inneholder. El-anlegget kan ha feil og mangler som en slik forenklet undersøkelse ikke vil avdekke. Vær derfor oppmerksom på denne risikoen, og søk videre veiledning eller få en fullstendig kontroll utført av registrert elektrovirksomhet.*

Boligen har et 400V elektrisk anlegg med automatsikringer og jordfeilbryter. Kursfortegnelsen samsvarer med antall sikringer. Det presiseres at vurderingen er basert på tilgjengelig dokumentasjon og visuell observasjon, og ikke en elektrofaglig kontroll av anlegget.

1. Foreligger det eltilsynsrapport de siste 5 år, og det er ikke foretatt arbeid på anlegget etter denne, utenom retting av eventuelle avvik i eltilsynsrapport (dvs en el-tilsynsrapport uten avvik)?  
**Nei**

#### Spørsmål til eier

2. Når ble det elektriske anlegget installert eller sist gang totalt rehabilitert (årstall)? Med totalt rehabilitert menes fullstendig utskiftet anlegg fra inntakssikring og videre.  
**2022**
3. Er alle elektriske arbeider/anlegg i boligen utført av en registrert elektroinstallasjonsvirksomhet?  
**Ja**
4. Er det elektriske anlegget utført eller er det foretatt tilleggsarbeider på det elektriske anlegget etter 1.1.1999?  
**Ja**  
Eksisterer det samsvarserklæring?  
**Ja**  
**Dokumentasjon ligger på boligmappa.no**
5. Foreligger det kontrollrapport fra offentlig myndighet – Det Lokale Eltilsyn (DLE) eller eventuelt andre tilsvarende kontrollinstanser med avvik som ikke er utbedret eller kontrollen er over 5 år?  
**Nei**
6. Forekommer det ofte at sikringene løses ut?  
**Nei**
7. Har det vært brann, branntilløp eller varmgang (for eksempel termiske skader på deksler, kontaktpunkter eller lignende) i boligens elektriske anlegg?  
**Nei**

#### Generelt om anlegget

8. Er det tegn til at det har vært termiske skader (tegn på varmgang) på kabler, brytere, downlights, stikkontakter og elektrisk utstyr? Sjøkk samtidig tilstanden på elektrisk tilkobling av varmtvannsbereider, jamfør eget punkt under varmtvannstank  
**Nei**
9. Er der synlig defekter på kabler eller er disse ikke tilstrekkelig festet?

# Tilstandsrapport

Nei

## Inntak og sikringsskap

10. Er det tegn på at kabelinnføringer og hull i inntak og sikringsskap ikke er tette, så langt dette er mulig å sjekke uten å fjerne kapslinger?

Nei

11. Finnes det kursfortegnelse, og er den i samsvar med antall sikringer?

Ja

12. Foreta en helhetsvurdering av det elektriske anlegget, dets alder, allmenne tilstand og fare for liv og helse. Bør det elektriske anlegget ha en utvidet el-kontroll?

Nei

## Generell kommentar

Det elektriske anlegget er vurdert basert på visuell observasjon, da takstingeniøren ikke har elektrofaglig kompetanse. Anlegget fremstår som velfungerende, og det er ikke registrert synlige avvik ved befaringen.



Sikringsskap

## TG 0 Branntekniske forhold

*Dette er en forenklet kontroll begrenset til de spørsmål som fremkommer under. Tilstandsgraden er basert på retningslinjer til disse spørsmålene i bransjestandarden NS3600. Dette kan ikke sammenlignes med en fullstendig kontroll av branntekniske forhold av offentlig myndighet, eller en vurdering av boligens branntekniske forhold eller prosjektering fra en rådgiver med spesialkompetanse. En bygningsakkyndig har verken kompetanse til å gi slik veiledning eller lov til å foreta en slik kontroll.*

*Tilstandsgraden er vurdert ut fra den forenklete og begrensede kontrollen. Det kan være feil og mangler om branntekniske forhold som en slik forenklet undersøkelse ikke vil avdekke. Vær derfor oppmerksom på denne risikoen, og søk videre veiledning eller rådgivning.*

Boligen er utstyrt med røykvarsler og brannslukningsutstyr i henhold til gjeldende krav.

1. Er det mangler for brannslukningsutstyr i boligen iht. forskriftskrav på søknadstidspunktet, men minst Byggeforskrift 1985?

Nei

2. Er det skader på brannslukningsutstyr eller er apparatet eldre enn 10 år?

Nei

3. Er det mangler på røykvarsler i boligen iht. forskriftskrav på søknadstidspunktet, men minst Byggeforskrift 1985?

Nei

4. Er det skader på røykvarslere?

Nei

## TOMTEFORHOLD

### Byggegrunn

Det er byggegrunn av løsmasser.

### TG 1 Fuktsikring og drenering

Boligen er omgitt av drenerende masser rundt grunnmuren, med tilhørende dreneringsrør og synlig grunnmursplate på ringmurene.

### TG 1 Grunnmur og fundamenter

Boligen har fundament og grunnmur av armert betong. Grunnmuren er utvendig kledd med grunnmursplater for beskyttelse mot fukt og mekanisk påkjenning.

### TG 0 Terrengforhold

Eiendommen ligger i et forholdsvis skrått terreng med helning mot sørvest.

### TG 1 Utvendige vann- og avløpsledninger

Eiendommen er tilknyttet privat avløpssystem som ledes til et felles renseanlegg. Vannforsyningen skjer fra en felles grunnboret brønn. Drift og vedlikehold av både vann- og avløpsanlegg ivaretas av Grøndalen hytteforening.

# Arealer, byggetegninger og brannceller

Standard gjeldende fra 01.01.2024

Arealmålinger og arealoppsett er basert på Norsk standard 3940:2023 Areal- og volum-beregninger av bygninger. Arealet gjelder for tidspunktet da boligen ble målt

## Hva er måleverdig areal?

Arealet i rommet må ha minst 1,90 m fri høyde over gulvet og minst bredde på 0,60 m. Et loft med skråtak vil for eksempel bare få registrert målbart areal der høyden er minst 1,90 m og bredden minst 0,60 m. Rommet må ha dør eller luke, og gangbart gulv.

## Hva er bruksareal?

**BRA = BRA-i + BRA-e + BRA-b**

Bruksarealet for bygningen er bruttoarealet minus arealet som opptas av yttervegger.

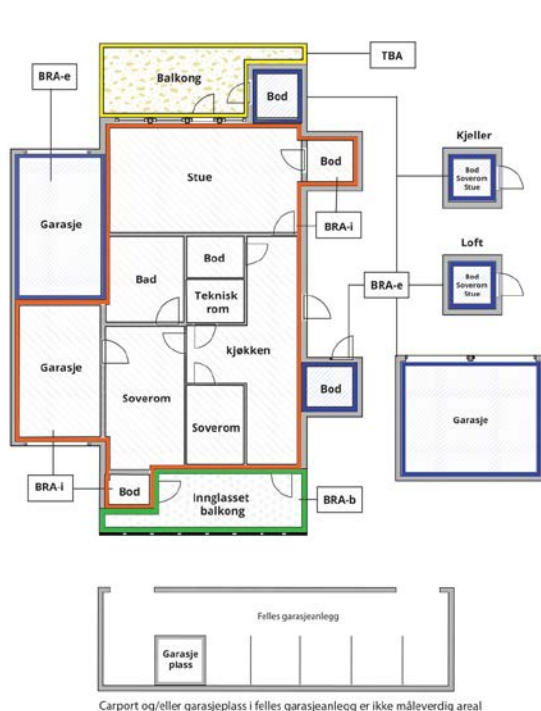

Internt bruksareal (BRA-i)	Arealet innenfor boenheten(e)
Eksternt bruksareal (BRA-e)	Arealet av alle rom utenfor boenheten(e) og som tilhører denne, slik som for eksempel boder
Innglasset balkong mv (BRA-b)	Arealet av innglasset balkong, veranda eller altan når denne er tilknyttet boenheten(e)
Terrasse- og balkongareal (TBA)	Arealet av terrasser, åpne balkonger og åpen altan tilknyttet boenheten(e)

Gulvareal (GUA) Er sum av BRA (bruksareal) og ALH (areal med lav takhøyde).

Areal med lav takhøyde (ALH) er ikke måleverdig areal, som skyldes skråtak og lav himlingshøyde.

GUA kan opplyses i markedsføring der det er aktuelt for den konkrete boligen og kun sammen med BRA-i, for eksempel der gulvflaten har en verdi og har funksjon ved møblering og bruk av rommene. Ikke innredet areal som kaldloft, måles og oppgis normalt ikke.

## Arealet kan ikke alltid fastsettes nøyaktig

Areal kan være komplisert eller umulig å måle opp nøyaktig fordi det er vanskelig å fastslå tykkelsen på innervegger, skjevheter i og utforming av bygningskonstruksjoner som karnapp, buer og vinkler som ikke er rette, åpne rom over flere etasjer og så videre.

Eiendommens markedsverdi kan ikke baseres på en matematisk beregning basert på antall kvadratmeter opplyst i rapporten. Opplysninger om areal kan altså ikke alene benyttes for å beregne eiendommens verdi.

## Den bygningssakkyndige kan avdekke eventuelle bruksendringer og avvik i branncelleinndeling

Den bygningssakkyndige ser på byggetegninger hvis de er tilgjengelige og dette er en del av oppdraget, og vurderer bruken av boligen opp mot tegningene. Hvis den bygningssakkyndige avdekker at en bolig ikke ser ut til å være delt opp i brannceller etter kravene i byggeteknisk forskrift på befaringstidspunktet, skal det opplyses om dette.

Reglene om bruksendring og brannceller kan være kompliserte. Søk videre faglige råd om rapporten ikke gir deg svar. Den bygningssakkyndige kan ikke vurdere og svare på alle spørsmål, og kan heller ikke vite om kommunen kan gi unntak for kravene som gjelder. [Vil du vite mer?](#)

## Om brannceller

En branncelle er hele eller avgrensede deler av en bygning hvor en brann fritt kan utvikle seg uten at den kan spre seg til andre bygninger eller andre deler av bygningen i løpet av en fastsatt tid.

## Om bruksendring

Bruksendring er å endre bruken av et rom fra en tillatt bruk til en annen. Dette kan kreve søknad og tillatelse, for eksempel hvis du endrer et rom fra bod til soverom eller arbeidsrom, eller hvis du endrer en bolig til to separate boliger.

Rom for varig opphold har krav til takhøyde, romstørrelse, rømningsvei og lysforhold som må være oppfylt. Du kan søke kommunen om unntak for kravene, men kan ikke regne med å få unntak for krav som går på helse og sikkerhet, for eksempel krav til rømningsvei.

Bruksendring som krever godkjenning, og som ikke er søkt bruksendret, er ulovlig. Kommunen kan etter plan- og bygningsloven kapittel 32 forfølge overtredelser. Kommunen kan pålegge deg å avslutte den ulovlige bruken, eventuelt å rette eller tilbakeføre rommet til godkjent bruk.

# Arealer

## Fritidsbolig

Etasje	Bruksareal BRA m <sup>2</sup>			SUM	Terrasse- og balkongareal (TBA)
	Internt bruksareal (BRA-i)	Eksternt bruksareal (BRA-e)	Innglasset balkong (BRA-b)		
1. etasje	74			74	12
<b>SUM</b>	<b>74</b>				<b>12</b>
<b>SUM BRA</b>	<b>74</b>				

## Romfordeling

Etasje	Internt bruksareal (BRA-i)	Eksternt bruksareal (BRA-e)	Innglasset balkong (BRA-b)
1. etasje	Entré, Teknisk rom, Gang, Bad, 3 soverom, Stue/kjøkken		

## Lovlighet

### Byggetegninger

Det foreligger godkjente og byggemeldte tegninger, men det er avvik fra disse.

*Kommentar:* På tegningene er det vist en hems som ikke er bygd.

### Brannceller

Er det påvist synlige tegn på avvik i branncelleinndeling ut ifra dagens byggeteknisk forskrift?

Ja  Nei

### Nyere håndverkstjenester

Er det ifølge eier utført håndverkstjenester på boligen siste 5 år?

Ja  Nei

### Krav for rom til varig opphold

Er det påvist avvik i forhold til rømningsvei, dagslysflate eller takhøyde?

Ja  Nei

*Kommentar:*

## Total fordeling mellom P-ROM og S-ROM

Tabellen under viser fordelingen av P-ROM og S-ROM etter veiledningen til NS 3940: 2012. Dette er til informasjon og til sammenligning. Tallene er omtrentlige, kan avvike fra faktiske målinger og er ikke juridisk bindende

	P-ROM( m2)	S-ROM( m2)
Fritidsbolig	74	0

# Befarings - og eiendomsopplysninger

## Befaring

<b>Dato</b>	<b>Til stede</b>	<b>Rolle</b>
03.7.2025	Eivind Lange	Takstingeniør

## Matrikkeldata

<b>Kommune</b>	<b>gnr.</b>	<b>bnr.</b>	<b>fnr.</b>	<b>snr.</b>	<b>Areal</b>	<b>Kilde</b>	<b>Eieforhold</b>
1506 MOLDE	77	11		0	1746.7 m <sup>2</sup>	BEREGNET AREAL (Ambita)	Ikke relevant

### Adresse

Grøndalsvegen 382

### Hjemmelshaver

Sande Elisabeth, Mathisen Odd Arve

## Eiendomsopplysninger

### Beliggenhet

Hytta ligger i Grøndalen og er tilknyttet Grønnalen hytteforening. Det er vei helt frem til Silsetvatnet.

### Adkomstvei

Eiendommen har adkomst via privat veg.

### Tilknytning vann

Eiendommen har vannforsyning fra grunnboret brønn.

### Tilknytning avløp

Det er privat avløp som går til felles renseanlegg. Det er Grøndal hytteforening som står for drift og vedlikehold.

### Regulering

Eiendommen ligger i et område avsatt til LNF-område i kommuneplanen (landbruk, natur, fritid).

### Om tomten

Tomten er en selveiertomt på ca. 1 746,70m<sup>2</sup>, opparbeidet med gruslagt innkjørsel og noe plenareal. Resten av tomten er naturtomt. Rundt selve hytten er det planert og flatt, mens tomten ligger i skrått terreng med helning mot sørvest.

## Kilder og vedlegg

### Dokumenter

Beskrivelse	Dato	Kommentar	Status	Sider	Vedlagt
Kommunalinformasjon	05.07.2025	Offentlige og tinglyste dokumenter.	Gjennomgått		Nei
Forretningsførerinfo	10.07.2025		Gjennomgått		Nei
Egenerklæringsskjema	10.07.2025		Gjennomgått		Nei
Eier	03.07.2025		Gjennomgått		Nei
Eiendomsverdi.no	03.07.2025		Gjennomgått		Nei

## Revisjoner

Versjon	Ny versjon	Kommentar
1	10.07.2025	

For gyldighet på rapporten se forside

# Tilstandsrapportens avgrensninger

## STRUKTUR•REFERANSENIVÅ•TILSTANDSGRADER

- Rapporten er basert på innholdskrav i Forskrift til avhendingslova (tryggere bolighandel). Formålet er å gi en tilstandsanalyse til bruk for den som bestiller og/eller i et salg til forbruker, og ikke for andre tredjeparter. Rapportens struktur, metode og begrepsbruk følger i hovedsak Norsk Standard NS 3600:2018 (Teknisk tilstandsanalyse ved omsetning av bolig), samt Takstbransjens retningslinjer for arealmåling når det gjelder fordeling mellom P-areal og S-areal.
- Tilbakeholdt eller uriktig informasjon som har betydning for vurderingen, er ikke bygningssakkyndiges ansvar. Rapporten beskriver avvik, altså en tilstand som er dårligere enn referansenivået. Rapporten framhever normalt ikke positive sider ved boligen ut over det som fremgår av tilstandsgradene.
- Tilstanden angis i rapporten og gir uttrykk for en gitt forventet tilstand blant annet vurdert ut fra alder og normal bruk slik:

i) **Tilstandsgrad 0, TG0:** Ingen avvik eller skader. I tillegg må bygningsdelen være tilnærmet ny, mindre enn 5 år, og det foreligger dokumentasjon på faglig god utførelse.

ii) **Tilstandsgrad 1, TG1:** Mindre avvik. Normal slitasje. Straktiltak ikke nødvendig. TG1 kan gis når bygningsdelen er tilnærmet ny og det ikke foreligger dokumentasjon på faglig god utførelse.

iii) **Tilstandsgrad 2, TG2:** Vesentlige avvik, og mindre avvik som etter NS 3600 gir TG 2, men som ikke nødvendigvis krever umiddelbare tiltak. I denne rapporten kan TG2 i Rapportsammendrag være inndelt i TG2 som krever tiltak og de som ikke krever umiddelbare tiltak. Konstruksjonen har normalt enten feil utførelse, en skade eller symptomer på skade, sterk slitasje eller nedsatt funksjon. Vedlikehold eller tiltak trengs i nær fremtid, det er grunn til å varsle fare for skader på grunn av alder eller overvåke spesielt på grunn av fare for større skade eller følgeskade. For skjulte konstruksjoner vil alder i seg selv være et symptom som kan gi TG2. For synlige konstruksjoner kan alder sammen med andre symptomer og momenter gi TG2. Avvik under TG2 kan gis sjablongmessig anslag.

iv) **Tilstandsgrad 3, TG3:** Store eller alvorlige avvik. Kraftige symptomer på forhold som man må regne med trenger utbedring straks eller innen kort tid. Påvist funksjonssvikt eller sammenbrudd. Avvik under TG3 skal gis sjablongmessig anslag.

v) **Tilstandsgrad TGIU:** Ikke undersøkt/ikke tilgjengelig for undersøkelse.

- Ved TG0 og TG1 gis det normalt ingen begrunnelse for valg av tilstandsgrad, fordi bygningen eller bygningsdelen da bare har normal slitasje. For anbefalte tiltak ved TG2 og TG3 må bruker av rapporten vurdere om tiltakene er nødvendige og lønnsomme. Hva det vil koste å utbedre rom eller bygningsdeler er et sjablongmessig anslag basert på registrert avvik og angitte tiltak i rapporten. Anslaget er gitt på generelt grunnlag og basert på erfaringstall i seks intervaller, og kan ikke forveksles med en konkret vurdering og tilbud fra en entreprenør eller håndverker. Det må eventuelt innhentes tilbud for en nærmere undersøkelse, og konkret og nøyaktig vurdering av utbedringskostnad. Kostnader til ikke oppdagede avvik/utbedringer/feil kan forekomme. Utbedringskostnad avhenger av personlige preferanser og markedspris på materialer og tjenesteyter.

## PRESISERINGER

- Avvik vurderes ut fra tekniske forskrifter på søknadstidspunktet for bygget. Noen bygningsdeler vurderes etter gjeldende teknisk forskrift på befaringstidspunktet. Dette gjelder blant annet:

i) sluk, tettesjikt og fall på bad og vaskerom (våtrom)

ii) Forhold rundt brann, rømming, sikkerhet, for eksempel rekkverkshøyder/åpninger, ulovlige bruksendringer, brannceller mv.

- For skjulte konstruksjoner slik som vann og avløp uten dokumentasjon, er kvalitet og alder vurdert.

- Fastmonterte installasjoner, for eksempel innfelt belysning (downlights), demonteres ikke for å sjekke dampsperran bak. Dette av hensyn til bygningssakkyndiges kompetanse og risikoen for skade.

- Kontroll av fukt i konstruksjonen ved hulltaking i bad og vaskerom (våtrom), rom under terreng (kjelleretasje, underetasje og sokkeletasje) eller andre bygningsdeler skjer etter eiers aksept. Hulltaking av våtrom og rom under terreng kan unntaksvis unnlates, se Forskrift til Avhendingsloven.

- Kontroll av romfunksjoner for P-ROM utføres kun når det ikke foreligger godkjente og byggemeldte tegninger, eller når tegninger ikke stemmer med dagens bruk.

- Bygningssakkyndig gir en forenklet vurdering av branntekniske forhold og elektriske installasjoner i boligen dersom det er mer enn fem år siden sist boligen hadde el-tilsyn. Bygningssakkyndig kan anbefale å konsultere offentlige myndigheter eller kvalifisert elektrofaglig fagperson ved behov for grundigere undersøkelser.

## TILLEGGSENDERSØKELSER

Etter avtale kan tilstandsanalysen utvides til også å omfatte tilleggsundersøkelser utover minimumskravet i forskriften.

## BEFARINGEN

Rapporten gir en vurdering av byggverk og bygningsdeler som bygningssakkyndig har observert, og som fremkommer av Forskrift til avhendingsloven. Rapporten er likevel ingen garanti for at det ikke kan finnes skjulte feil, skader og mangler. NS 3600:2018 (Teknisk tilstandsanalyse ved omsetning av bolig) har undersøkelsesnivå fra 1 til 3, der undersøkelsesnivå 1 er det laveste og baseres på visuell observasjon. Rapporten baseres på undersøkelsesnivå 1 med få unntak (våtrom og rom under terreng). I praksis betyr dette at gjennomføringen av befaringen begrenses som følger:

- Det utføres kun visuelle observasjoner på tilgjengelige flater uten fysiske inngrep (f.eks. riving).

- Flater som er skjult av snø eller på annen måte ikke er tilgjengelig eller skjult, blir ikke kontrollert. Det foretas ikke funksjonssprøving av bygningsdeler, som isolasjon, piper, ventilasjon, el. anlegg, osv.

- Det gis ingen vurdering av boligens tilbehør, hvite- og brunevarer og annet inventar. Dette gjelder også integrert tilbehør.

- Inspisering av yttertak er basert på det som er synlig, normalt på insiden fra loftet og utvendig fra stige/bakkenivå. Befaring av tak må være sikkerhetsmessig forsvarlig for å kunne gjennomføres.

- Stikkprøvetakninger er utvalgt tilfeldig og kan innebære kontroll under overflaten med spiss redskap eller lignende.

# Tilstandsrapportens avgrensninger

## UTTRYKK OG DEFINISJONER

- **Tilstand:** Byggverkets eller bygningsdelens tekniske, funksjonelle eller estetiske status på et gitt tidspunkt.
- **Symptom:** Observerbart forhold som gir indikasjon på hvilken tilstand et byggverk eller en bygningsdel befinner seg i. Benyttes ved beskrivelse av avvik.
- **Skadegjørere:** Zoologiske eller biologiske skadegjørere, i hovedsak råte, sopp og skadedyr.
- **Fuktsøk:** Overflatesøk med egnet søkeutstyr (fuktindikator) eller visuelle observasjoner.
- **Fuktmåling:** Måling av fukttinnhold i materiale eller i bakenforliggende konstruksjon ved bruk av egnet måleutstyr (blant annet hammerelektrode og pigger).
- **Utvidet fuktsøk (hulltaking):** Boring av hull for inspeksjon og fuktmåling i risikoutsatte konstruksjoner, primært i tilstøtende vegger til bad, utforede kjellervegger og eventuelt i oppforede kjellergulv.
- **Normal slitasjegrاد:** Forventet nedsliting av materiale i overflaten som er basert på enkle visuelle observasjoner. Kan vurderes sammen med bygningsdelens alder.
- **Forventet gjenværende brukstid:** Anslått tid et byggverk eller en del av et byggverk fortsatt vil være tjenlig for sitt formål (NS3600, Termer og definisjoner punkt 3.9)

## AREALBEREGNING FOR BOENHETER

- Areal fastsettes etter Forskrift til avhendingsloven og Norsk Standard 3940 Areal- og volum-beregninger av bygninger fra 2023.
- Areal oppgis i hele kvadratmeter i rapporten, og gjelder for det tidspunkt oppmålingen fant sted.
- **Bruksareal (BRA)** er det måleverdige arealet som er innenfor omsluttete vegger målt i gulvhøyde (bruttoareal minus arealet som opptas av yttervegger). I tillegg til gulvhøyde gjelder regler om fri bredde for at arealet skal være måleverdig, med betydning for BRA av for eksempel loft med skråtak. BRA består av internt bruksareal (BRA-i), eksternt bruksareal (BRA-e) og innglasset balkong mv (BRA-b). Terrasse- og balkongareal (TBA) opplyses der tilstandsrapporten skal benyttes i boligomsetningen og der det er aktuelt. I tillegg kan gulvareal (GUA) og areal med lav takhøyde (ALH) opplyses sammen med BRA der det er aktuelt og en del av oppdraget. Rom skal ha atkomst og gangbart gulv for å kunne regnes som BRA/måleverdig areal.
- Arealet måles og oppgis dersom arealet oppfyller krav til måleverdighet, slik som at arealet må ha minst en bredde på 0,6m og minst en høyde på 1,9 m osv. Et rom kan være i strid med teknisk forskrift og mangle godkjenning hos kommunen for den aktuelle bruken, uten at dette får betydning for om arealet måles og oppgis i tilstandsrapporten. Når arealet måles tas det ikke hensyn til om arealet er lovlig oppført eller om bruken er lovlig, bruksendringer, lysforhold eller andre sikkerhetsmangler.
- Eiendommens markedsverdi kan ikke baseres på en rent matematisk

beregning i forhold til antall kvadratmeter opplyst i rapporten. Opplysninger om areal kan altså ikke alene benyttes for beregning av eiendommens verdi.

- Rom som ligger utenfor boenheten, men som eier har påvist og/eller opplyst at tilhører boenheten, er oppmålt og inkludert i BRA-e. Det er ikke fremvist dokumentasjon på at rommet tilhører boenheten, med mindre dette er angitt særskilt. Rom utenfor boenheten kan omdisponeres av borettslaget/sameiet og dette kan påvirke boligens BRA. Vær oppmerksom på at NS 3940:2023 og eierseksjonsloven har ulik definisjon av fellesareal. Ved arealmåling gjelder NS 3940:2023 som definerer fellesareal slik: "Delen av bygning som brukes av to eller flere bruksenheter eller til bygningens forvaltning, drift eller vedlikehold.
- I en overgangsperiode skal rapporter som benyttes i boligomsetningen eller dersom det er en del av oppdraget også opplyse om fordelingen mellom P-ROM og S-ROM med utgangspunkt i definisjonene som fremkommer av veiledningen til Norsk Standard 3940 Areal- og volum-beregninger av bygninger fra 2012. Fordelingen mellom P-ROM og S-ROM er basert på veiledningen og bygningssakkyndiges eget skjønn. P-ROM er måleverdige rom som benyttes til kort eller langt opphold. S-ROM er måleverdige rom som benyttes til lagring, og tekniske rom. Bruken av et rom på befaringstidspunktet har betydning for om rommet defineres som P-ROM eller S-ROM. Dette betyr at rommet både kan være i strid med teknisk forskrift og mangle godkjenning i kommunen for den aktuelle bruken, uten at dette vil få betydning for valg av arealkategori.
- Se øvrig informasjon om areal i rapporten, Norsk Standard 3940 (2012 og 2023) og veiledningen til disse.

## PERSONVERN

iVerdi AS, bygningssakkyndig og takstforetaket behandler personopplysninger som bygningssakkyndig trenger for å kunne utarbeide rapporten. Personvernerklæring med informasjon om bruk av personopplysninger og dine rettigheter finner du her [Personvernerklæring - iVerdi](#)

## DELING AV PERSONOPPLYSNINGER FOR TRYGGERE BOLIGHANDEL OG MULIG RESERVASJON

Norsk takst og deres samarbeidspartnere benytter personopplysninger fra rapporten for analyse- og statistikkformål, samt utvikling og drift av produkter og tjenester for takstbransjen og andre aktører i boligomsetningen. Les mer om dette og hvordan du kan reservere deg på <https://www.norsktakst.no/norsk/om-norsk-takst/personvernerklæring/reservasjon/>

Vendu lager en boliganalyse basert på opplysninger fra rapporten. Les mer om dette og hvordan du kan reservere deg her: <https://samtykke.vendu.no/AD2296>

## KLAGEORDNING FOR FORBRUKERE

Er du som forbruker misfornøyd med bygningssakkyndiges arbeid eller opptreden ved taksering av bolig eller fritidshus, se [www.takstklagenemd.no](http://www.takstklagenemd.no) for mer informasjon

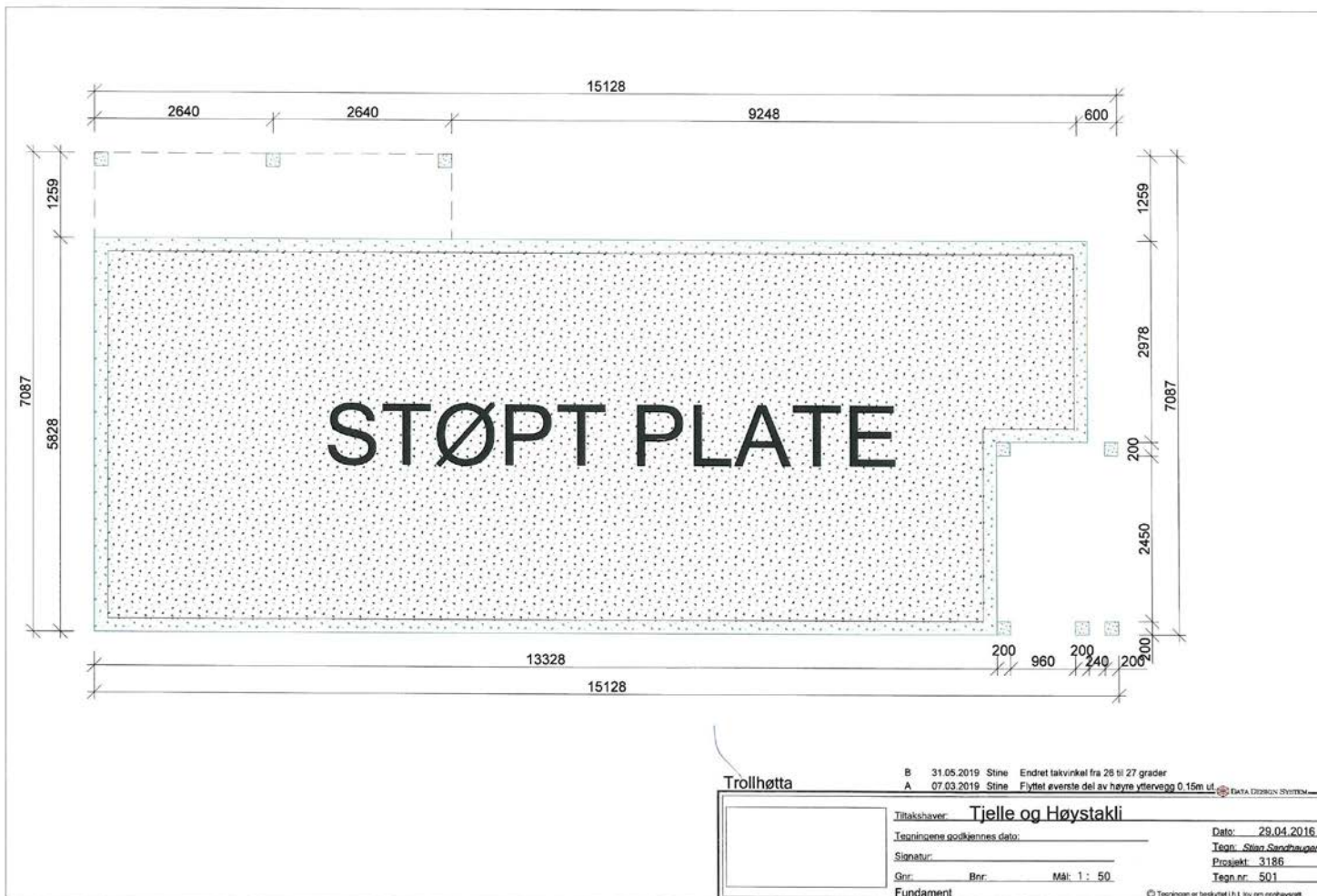

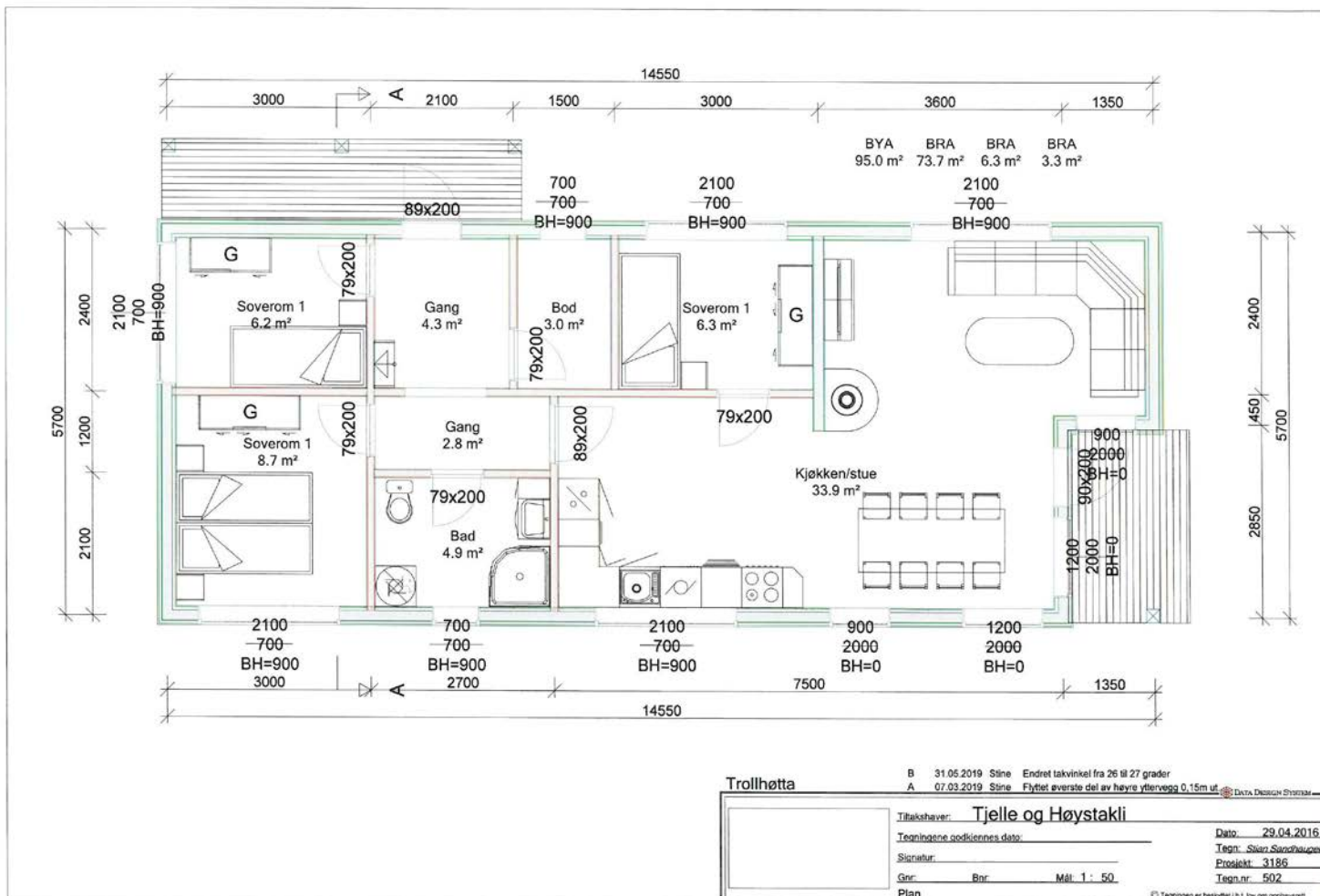

**Trollhøtta**

B 31.05.2019 Sline Endret takvinkel fra 26 til 27 grader  
A 07.03.2019 Sline Fjernet øverste del av høyre yttervegg 0,15m ut

Tilfakshever:	<b>Tjelle og Høystakli</b>	Dato:	29.04.2016
Teeningens godkjennes dato:		Tegn:	Sline Skarshaugen
Signatur:		Prosjekt:	3186
Gnr:	Bnr:	Mål:	1 : 50
Plan:		Tegn.nr:	502

© Tegningen er beskyttet i.h.t. lov om opphavsrett

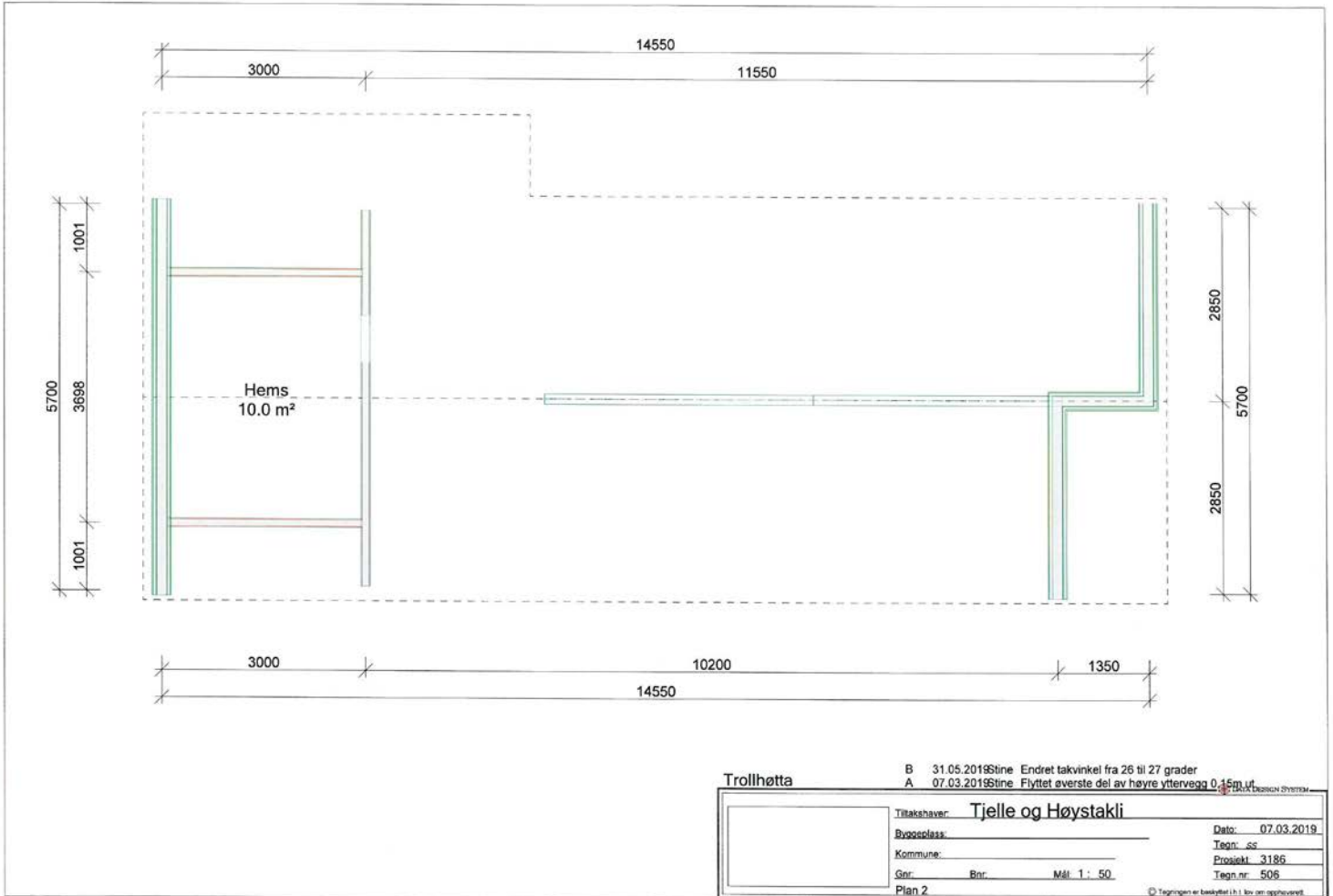

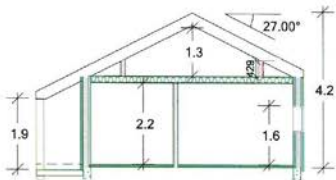
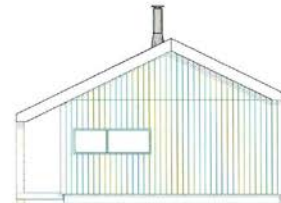
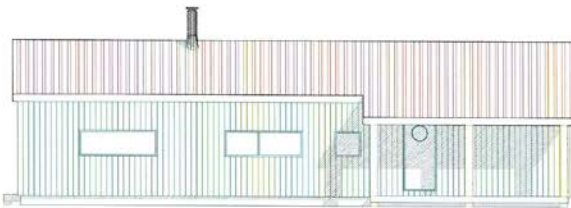
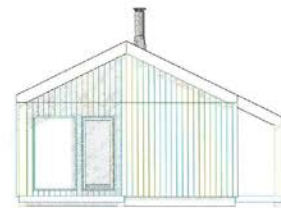
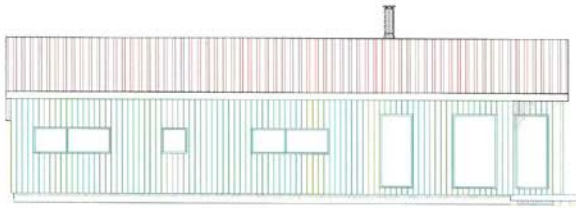

Trollhetta

B 31.05.2019 Sine Endret takvinkel fra 26 til 27 grader  
 A 07.03.2019 Sine Fyltet øverste del av høyre yttervegg 0.15m ut. DATA Trosseri Østnes

Tiltakshaver: <b>Tjelle og Høystakli</b>		Dato: 29.04.2016
Tegningens godkjennes dato:		Tegn: <i>Silje Sandhaugen</i>
Signatur:		Prosjekt: 3186
Skal:	Bnr: Mål: 1 : 100	Tegn nr: 503
Fasader/snitt		© Tegningene er beskyttet i.h.t. lov om opphavsrett.

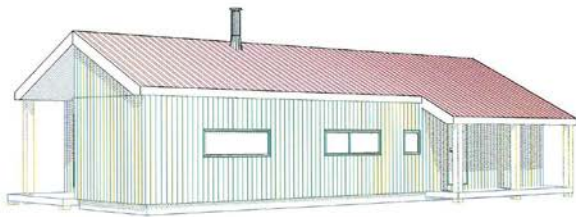
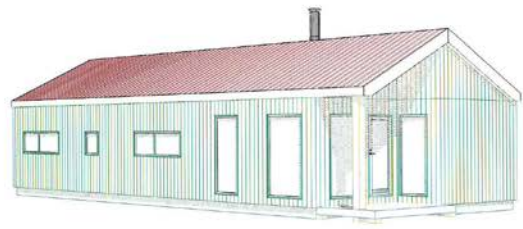
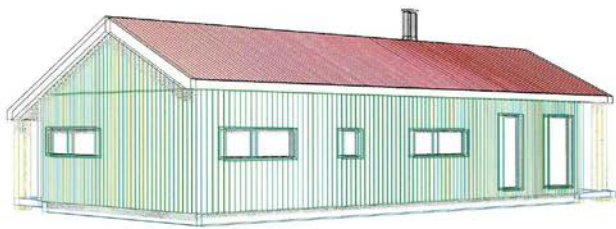

**Trollhøtta**

B 31.05.2019 Stine Endret takvinkel fra 26 til 27 grader  
 A 07.03.2019 Stine Flyttet øverste del av høyre yttervegg 0.15m ut. © DATA DESIGN SYSTEM

Tilakshaver: <b>Tjelle og Høystakli</b>		Dato: 29.04.2016
Tegningens godkjennings dato:		Tegn. Stine Sandhaugen
Signatur: _____		Prosjekt: 3186
Gnr: _____	Bnr: _____	Mål: 1 : _____
Perspektiv		Tegn.nr: 504

© Tegningen er beskyttet i henhold til opphavsrett.



# MOLDE KOMMUNE

SANDE HUS OG HYTTER AS  
Postmyrveien 15  
7391 RENNEBU

Deres ref.	Vår ref.	Saksbehandler	Dato
	BYGG-20/00712-7	Siw Hege Grasmo Nilsen	20.04.2022

## **Gnr. 77/11, Grøndalsvegen 382, ferdigattest fritidsbolig**

Eiendom (gnr/bnr/fnr/snr):	77 / 11 / 0 / 0
Ansvarlig søker:	SANDE HUS OG HYTTER AS
Tiltakshaver:	GRØNDAL HYTTEGREN D AS

### **Vedtak**

Byggesakskontoret godkjenner søknaden om ferdigattest for fritidsbolig.

Vi viser til plan- og bygningsloven § 21-10.

Alle parter kan klage på vedtaket innen 3 uker. Se orientering nedenfor om rett til å klage på forvaltningsvedtak.

Alle parter kan klage på vedtaket innen 3 uker. Se orientering nedenfor om rett til å klage på forvaltningsvedtak.

Med hilsen

Siw Hege Grasmo Nilsen  
landmåler

Stine Ugelvik Kanestrøm  
byggesaksbehandler

*Dokumentet er elektronisk godkjent og har ingen signatur*

## Saksbehandling med begrunnelse for vedtak

Vi mottok søknaden 28.04.2020. Søknaden var komplett for behandling. I søknad om ferdigattest er det opplyst endringer i utførende del av ansvarsrett. Hjelset Bygg tok over ansvarsområde for grunnarbeid og fundamentering. Mathisen VVS tok over ansvarsområde for innvendig VVS. Vedlagt søknad om ferdigattest ligger oppdatert gjennomføringsplan, melding om endring av ansvarsretter og erklæringer om ansvarsrett.

Alle søknadspliktige arbeider skal avsluttes med ferdigattest. Kommunen gir ferdigattest når det foreligger nødvendig sluttokumentasjon og erklæring om ferdigstillelse. Vi viser til plan- og bygningsloven § 21-10.

Sluttokumentasjonen vi har mottatt viser at byggarbeidene er utført i samsvar med tillatelsen.

Ferdigattesten gjelder slik det er beskrevet i vedtak Nr. 19/397, sak 2019/2447.

## Orientering om rett til å klage på forvaltningsvedtak

### Klagerett

Dere har rett til å klage på vedtaket.

### Hvem kan dere klage til?

Klagen sendes Byggesakskontoret. Hvis Byggesakskontoret ikke tar klagen til følge, vil den bli oversendt til Fylkesmannen i Møre og Romsdal for endelig avgjørelse.

### Klagefrist

Klagefristen er 3 uker fra den dag dere mottok vedtaket. Det er tilstrekkelig at klagen er postlagt før fristen går ut. Dersom dere klager så sent at det kan være uklart for oss om dere har klaget i rett tid, bør dere oppgi datoen for når dere mottok dette brevet. Dersom dere klager for sent, kan vi se bort fra klagen. Dere kan søke om å få forlenget fristen. I så fall må dere oppgi årsaken til at dere ønsker dette.

### Rett til å kreve begrunnelse

Dersom dere mener Byggesakskontoret ikke har begrunnet vedtaket, kan dere kreve en slik begrunnelse før fristen går ut. Ny klagefrist blir da regnet fra den dagen dere mottar begrunnelsen.

### Innholdet i klagen

Dere må presisere:

- hvilket vedtak dere klager over
- årsaken til at dere klager
- den eller de endringer som dere ønsker
- eventuelle andre opplysninger som kan ha betydning for vurderingen av klagen.

Klagen må undertegnes.

### Utsetting av gjennomføringen av vedtaket

Selv om dere har klagerett, kan vedtaket vanligvis gjennomføres straks. Dere kan imidlertid søke om å få utsatt gjennomføringen av vedtaket til klagefristen er ute eller til klagen er avgjort, jf. forvaltningsloven § 42.

**Rett til å se saksdokumentene og til å kreve veiledning**

Med visse begrensninger har dere rett til å se dokumentene i saken. Reglene om dette finnes i forvaltningslovens §§ 18 og 19. Dere må i tilfelle ta kontakt med Byggesakskontoret.

Byggesakskontoret kan gi nærmere veiledning om adgangen til å klage, om framgangsmåten og om reglene for saksbehandling.

**Kostnader ved klagesaken**

Det er adgang til å kreve dekning for vesentlige kostnader i forbindelse med klagesaken. Forutsetningen er da vanligvis at vedtaket blir endret til gunst for en part. Reglene om erstatning for sakskostnader finnes i forvaltningsloven § 36. Klageinstansen kan orientere dere om retten til å kreve slik dekning.

## Årsmøte i Grøndalen Hytteforening

Tid	Lørdag 11. mai kl. 13.00
Sted	Midtåsen, Grøndalen
Oppmøteprotokoll	Kjetil Sørvik Linda Sørvik Atle Misund Marianne Misund Karin Ugelstad Thore Folland Anne-Britt Skjelten Rune Ingeborgvik Jannicke Tautra Ingeborgvik Roar Jonny Strøm Anne Lise Indrefjord Odd-Arve Mathisen Tore Midthaug

### 1/2024: Valg av møte møteleder

Marianne Misund leder møtet og fører protokoll

### 2/2024: Godkjenning av innkalling

Innkalling enstemmig godkjent

### 3/2024: Valg av to til å signere protokoll

Det foreslås at Linda Sørvik og Thore Folland signerer protokoll. Enstemmig vedtatt.

### 4/2024: Regnskap og budsjett

Foreningen har pr dd ingen økonomiske forhold som forvaltes av foreningen.

### 5/2024: Innkomne saker til behandling

#### 5A:

**Tilkobling vann og avløp:** Det er 3 byggeklare tomter som kan koble seg på eksisterende vann-og avløpsanlegg. En tomt i felt A og to tomter i felt D. Eierskap, økonomisk og administrativt ansvar for pumpehusene som kontrollerer pumpene til vann og avløp på hyttene, ble overført til hytteforeningen ref notat/skriv datert 12.12.2016 (vedlagt referatet).

Basert på dette notatet og opprettelse av hytteforeningen, er det viktig at rammene for tilkobling er fastsatt. Det foreslås derfor at tilkoblingsavgift for nevnte tomter ved en evt fremtidig utbygging, samsvarer med den enhver tid gjeldene gebyrsats for vann og avløp i Molde Kommune. Gebyret faktureres av hytteforeningen.

Forslaget er enstemmig vedtatt.

#### 5B:

### **Årsgebyr for regelmessig vedlikehold**

Det er behov for å avtale regelmessig vedlikehold av anleggene knyttet til vann og avløp. I tillegg vil det være nødvendig å etablere en buffer for uforutsette kostnader knyttet til samme anlegg. I Felt A er det to avløpsanlegg og i felt D er det ett. Det foreslås derfor at det etableres en årsavgift på kr. 3000,- pr hytte for å ivareta dette behovet. Den enkelte hytteeier betaler inn til den konto som er registrert på aktuelt felt. Kasserer har ansvar for å fakturere dette en gang pr år.

Forslaget er enstemmig vedtatt.

### **5C:**

#### **Representant til veilaget**

Hytteforeningen har anledning til å sende en representant til årsmøte i Grøndalen Veilag. Veilaget har ansvar for å vedlikeholde og brøyte hovedvegen opp til kraftverket. Veilaget sender regning til hytteeierne for veivedlikehold og brøyting.

Det foreslås at styret gis fullmakt til å utnevne representant til å møte på veilagets møter.

Forslaget er enstemmig vedtatt.

### **5D:**

#### **Hytteforeningens hensikt og kommunikasjon**

Hytteforeningen ble opprettet for å ivareta medlemmer som kjøpte hytter i tidligere Grøndal hyttegrend, men det vil og være mulig å bli medlem for andre hytteeiere i området som ønsker dette. Medlemskap er gratis men vi oppfordrer alle til å støtte Kleive IL for løypekjøring. Facebook-gruppa Grøndalen Hytteforening ble opprettet i desember 2016 for å forbedre informasjonsflyten i gruppen. Foreningen er opprettet som en hemmelig Facebook-gruppe. Det vil si innlegg og bilder er tilgjengelig kun for medlemmer i gruppen. Kun medlemmer i gruppen kan legge til andre medlemmer.

Forhold av administrativ art og som gjelder enkelte av feltene og infrastruktur rundt dette, håndteres i andre lukkede fora.

### **6/2024 Valg av styre**

Følgende styre er foreslått:

Leder: Rune Ingeborgvik

Nestleder: Kjetil Sørvik

Kasserer: Marianne Misund

Styremedlem: Anne Lise Indrefjord

Forslaget er enstemmig vedtatt

Grøndalen 11.05.2024

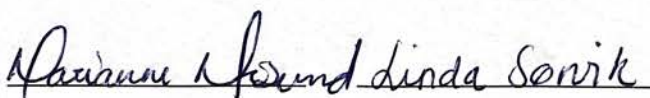

Marianne Misund

Linda Sørvik



Thore Folland

(Referent)



Molde kommune

# Grunnkart

Eiendom: 77/11  
Adresse: Grøndalsvegen 382  
Dato: 02.07.2025  
Målestokk: 1:1000



UTM-32

- |   |  |                        |                      |
|---|--|------------------------|----------------------|
| Eiendomsgr. nøyaktig <= 10 cm           | Eiendomsgr. mindre nøyaktig >200<=500 cm | Eiendomsgr. omtvistet  | Hjelpelinje vannkant |
| Eiendomsgr. middels nøyaktig >10<=30 cm | Eiendomsgr. lite nøyaktig >=500 cm       | Hjelpelinje veikant    | Hjelpelinje fiktiv   |
| Eiendomsgr. mindre nøyaktig >30<=200 cm | Eiendomsgr. uviss nøyaktighet            | Hjelpelinje punktbeste |                      |



©Norkart 2025

Det tas forbehold om at det kan forekomme feil, mangler eller avvik i kartet. Spesielt gjelder dette usikre eiendomsgrenser. Dette kartet kan ikke brukes som erstatning for situasjonskart i byggesaker.

Det tas forbehold om riktigheten eller fullstendigheten av opplysningene i dette dokumentet. Det kan ikke rettes krav som følge av at disse opplysningene benyttes som grunnlag for beslutninger.

### Eiendomsdata (Grunneiendom)

Bruksnavn		Beregnet areal	1746.7
Etablert dato	24.01.2014	Historisk oppgitt areal	0
Oppdatert dato	20.12.2023	Historisk arealkilde	Ikke oppgitt (0)
Skyld	0	Antall teiger	1
Bruk av grunn			
Arealmerknader			

- Tinglyst     Del i samla fast eiendom     Grunnforurensning     Avtale/Vedtak om gr.ervert  
 Bestående     Under sammenslåing     Kulturminne  
 Seksjonert     Klage er anmerket     Ikke fullført oppmålingsforr.    Frist fullføring:   
 Har fester     Jordskifte er krevd     Mangel ved matrikkelføringskrav    Frist retting:

### Forretninger

Brukstilfelle Forretningstype	Forr.dato M.før.dato	Kom. saksref. Annen ref.	Tingl.status Endr.dato	Involverte Berørte
Omnummerering	01.01.2020		Tinglyst	77/11
Omnummerering	01.01.2020		01.01.2020	
Fradeling av grunneiendom Oppmålingsforr.	27.08.2018 19.10.2018	2017/3922	Tinglyst 05.12.2018	72/1 (-56810,2), 77/1 (-108350), 77/14 (165160,4) 72/4, 72/7, 72/9, 73/2, 74/15, 77/8, 77/9, 77/10, 77/11, 77/12, 77/13, 78/4, 78/11
Fradeling av grunneiendom Oppmålingsforr.	15.01.2014 23.01.2014	2012/4226	Tinglyst 29.01.2014	77/1 (-1746,8), 77/11 (1746,7) 77/10, 78/11

### Teiger (Koordinatsystem: EUREF89 UTM Sone 32)

Type teig	X	Y	H	H.teig	Ber. areal	Arealmerknad
Eiendomsteig	6967667.49	434293.62		Ja	1746.7	

### Tinglyste eierforhold

Navn ID	Rolle Andel	Adresse Poststed	Status Kategori
MATHISEN ODD ARVE F110764*****	Hjemmelshaver (H) 1/2	Sandvegen 11 6413 6413 MOLDE	Bosatt (B)
SANDE ELISABETH F180377*****	Hjemmelshaver (H) 1/2	Blokkebærvegen 51 6429 6429 MOLDE	Bosatt (B)

### Adresse

Vegadresse: Grøndalsvegen 382

Adressetilleggsnavn:

Poststed	6453 KLEIVE	Kirkesogn	08010204 Kleive
Grunnkrets	607 Ødegård	Tettsted	
Valgkrets	5 HJELSET/KLEIVE		

### Bygg

Nr	Bygningsnr	Lnr	Type	Bygningsstatus	Dato
1	300762528		Fritidsbygg(hyttersommerh. ol (161)	Ferdigattest (FA)	20.04.2022

**1: Bygning 300762528: Fritidsbygg(hyttersommerh. ol (161), Ferdigattest 20.04.2022**

**Bygningsdata**

Næringsgruppe	Annet som ikke er næring (Y)	BRA Bolig	74
Sefrakminne	Nei	BRA Annet	
Kulturminne	Nei	BRA Totalt	74
Opprinnelseskode	Vanlig registrering	BTA Bolig	95
Har heis	Nei	BTA Annet	
Vannforsyning	Tilkn. privat vannverk	BTA Totalt	95
Avløp	Privat kloakk	Bebygd areal	95
Energikilder		Ufullstendig areal	Nei
Oppvarmingstyper		Antall boenheter	

**Bygningsstatshistorikk**

Bygningsstatus	Dato	Reg.dato
Igangsettingstillatelse	04.09.2019	06.09.2019
Ferdigattest	20.04.2022	20.04.2022
Endre bygningsdata	21.04.2022	21.04.2022

**Bruksenheter**

Type	Adresse	Br.enhet	Eiendom	BRA	Rom	Bad	WC	Kjøkkentilgang
Fritidsbolig	Grøndalsvegen 382	H0101	77/11	74	4	1	1	Kjøkken

**Etasjer**

Etasje	Ant. boenh.	BRA Bolig	BRA Annet	Sum BRA	BTA Bolig	BTA Annet	Sum BTA
H01	0	74	0	74	95	0	95



Molde kommune

## Kommuneplankart

Eiendom: 77/11  
Adresse: Grøndalsvegen 382  
Utskriftsdato: 02.07.2025  
Målestokk: 1:2000



UTM-32

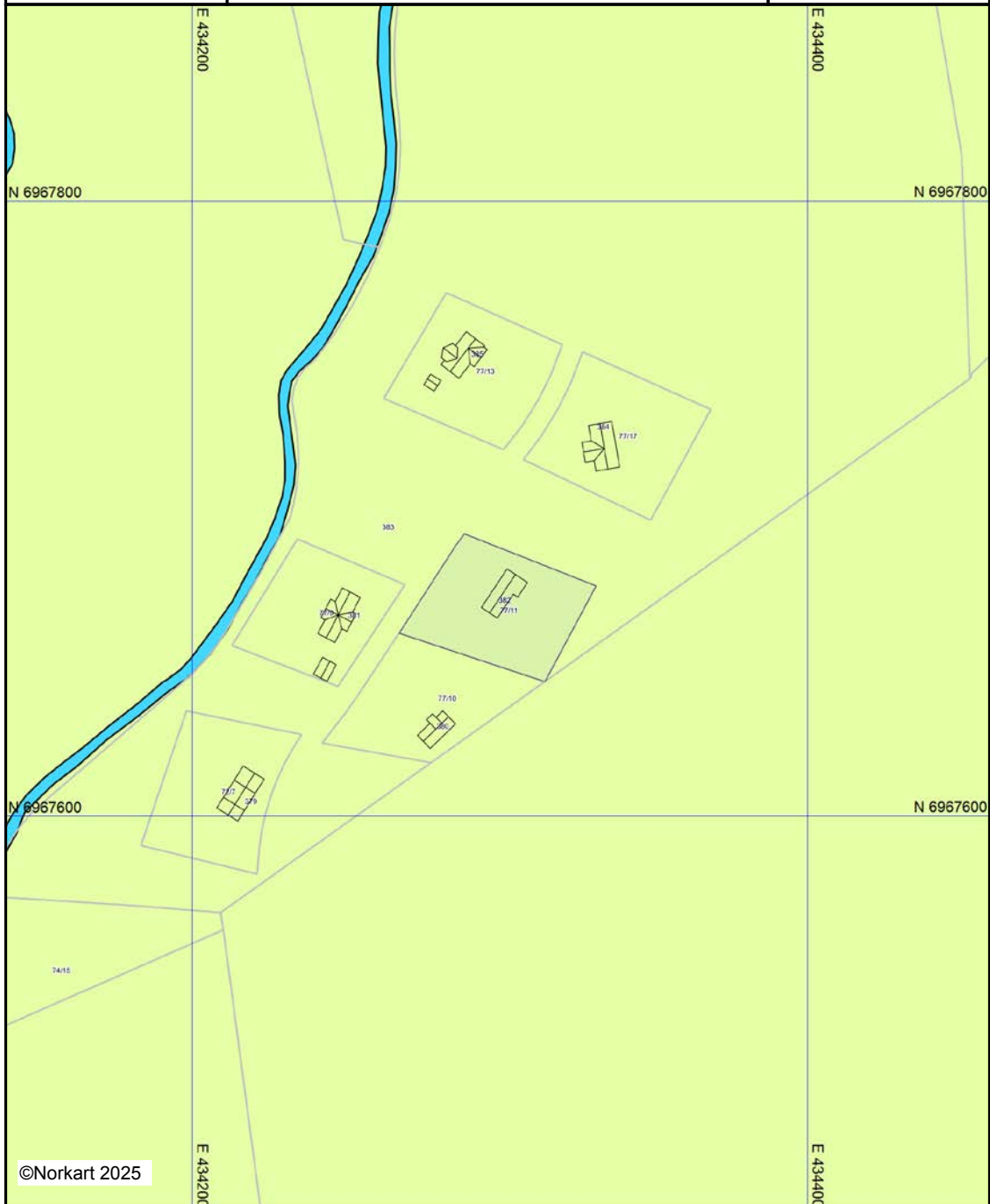



Kartet er produsert fra kommunens beste digitale kartbaser for området og inneholder viktige opplysninger om eiendommen og området omkring. Presentasjonen av informasjon er i samsvar med nasjonal standard. Kartet kan inneholde feil, mangler eller avvik i forhold til kravene i oppgitt standard. Kartet kan ikke benyttes til andre formål enn det formålet det er utlevert til uten samtykke fra kommunen jf. lov om åndsverk.

## Tegnforklaring

 *Kommuneplan-Byggeområder (PBL1985 § 2)*  
LNF-område

 *Kommuneplan-Områder for særskilt bruk, el*  
LNF-område i sjø og vassdrag - nåværende

 *Felles for kommuneplan PBL 1985 og 2008*  
Planområde

 Grense for arealformål



Molde kommune

## Reguleringsplankart

Eiendom: 77/11  
Adresse: Grøndalsvegen 382  
Utskriftsdato: 02.07.2025  
Målestokk: 1:1000















UTM-32



Kartet er produsert fra kommunens beste digitale kartbaser for området og inneholder viktige opplysninger om eiendommen og området omkring. Presentasjonen av informasjon er i samsvar med nasjonal standard. Kartet kan inneholde feil, mangler eller avvik i forhold til kravene i oppgitt standard. Kartet kan ikke benyttes til andre formål enn det formålet det er utlevert til uten samtykke fra kommunen jf. lov om åndsverk.

## Tegnforklaring

<i>Reguleringsplan-Bebyggelse og anlegg (PBL)</i>	
	Fritidsbebyggelse - frittliggende
	Skiløype
<i>Reguleringsplan-Samferdselsanlegg og tekr</i>	
	Kjøreveg
	Annen veggrunn - tekniske anlegg
	Parkeringsplasser med bestemmelser
<i>Reguleringsplan- Landbruks-, natur og friluft</i>	
	LNFR-areal for nødvendige tiltak for LNFR
<i>Reguleringsplan-Hensynsoner (PBL2008 §12)</i>	
	Angitthensynsone - Bevaring kulturmiljø
<i>Reguleringsplan-Juridiske linjer og punkt PE</i>	
	Angitthensyngrense
<i>Reguleringsplan-Felles for PBL 1985 og 2008</i>	
	Regulerings- og bebyggelsesplanområde
	Planens begrensning
	Formålsgrense
	Regulert tomtegrense
	Regulert senterlinje
Abc	Regulerings- og bebyggelsesplan - påskrift

## BESTEMMELSER

Bestemmelsene er juridisk bindende. De er ment å fastsette i tekst forhold som ikke er mulig eller hensiktsmessig å framstille på plankartet.

### BYGGEOMRÅDER

(jf. pbl § 20-4, 2.ledd)

#### Plankrav (§20-4, 2.ledd, bokstav a)

1. Tidligere stadfesta eller egengodkjente reguleringsplaner med tilhørende bestemmelser skal fortsatt gjelde så langt disse ikke er i strid med kommunedelplanen.
2. For byggeområdene kan arbeid og tiltak som er nevnt i pbl §§81, 86 og 93 (arbeider som krever byggetillatelse, meldepliktige bygg og visse andre konstruksjoner og anlegg) samt fradeling til slike formål, ikke finne sted før områder inngår i reguleringsplan.
3. Oppføring av nybygg, påbygg og tilbygg samt garasjer og uthus for nåværende bebyggelse, samt bruksendring til boligformål, innen nåværende boligområder er unntatt fra plankrav dersom følgende kriterier er oppfylt:
  - Utnyttelsesgrad: 30 % BYA. Bebygd areal beregnes i henhold til TEK.
  - Oppføring av inntil to enheter i form av frittliggende bebyggelse
  - Unntaket gjelder også fradeling. Dersom tomten som fradeles er større enn 2 daa eller mindre enn 0.5 daa, skal tiltaket likevel inngå i reguleringsplan eller bebyggelsesplan
  - Ved påfølgende, enkeltvis utbygging kan det ikke bygges mer enn to enheter i form av frittliggende bebyggelse innenfor samme felt, uten at tiltakene inngår i plan
  - ikke fører til ny avkjøring til riksveg, og tillatelse til utvidet bruk av eksisterende avkjørsel er innhentet fra vegmyndighetene
  - ikke hindrer eksisterende løypestraser eller grøntkorridorer
  - ikke er nærmere vassdrag, vist på originalplankartet, enn 50 m
  - har tilfredsstillende vann-, avløps- og parkeringsløsning
  - ikke er i konflikt med kulturminner

#### Særlige krav (§ 20-4, 2.ledd, bokstav b)

4. I eksisterende og nye byggeområder kan ikke utbygging skje før tekniske anlegg og samfunnstjenester som vei, vann, avløp, trafikksikker skolevei er etablert, og det er kapasitetsdekning i grunnskolen. I tillegg skal forholdet til ras, flom, erosjon og støv være vurdert og dokumentert. Vedlagte sjekklister for risiko- og sårbarhetsanalyse skal benyttes. Avkjørsler skal legges, brukes og utformes i samsvar med vegvesenets til enhver tid gjeldende rammeplan for avkjørsler.
5. Før reguleringsplan eller bebyggelsesplan kan vedtas må kulturminnemyndigheten vurdere hvorvidt foreslått arealdisponering innebærer konflikt i forhold til automatisk fredete kulturminner, jf. kulturminneloven § 9.
6. Ny bebyggelse skal søke å ta hensyn til viktige naturtyper jf. vedlagte temakart naturforvaltning.
7. Ved utarbeidelse av reguleringsplaner og bebyggelsesplaner for nye boligfelt skal det avsettes tilstrekkelig fellesareal.

8. Ny bebyggelse skal plasseres slik at mest mulig av eksisterende vegetasjon og terreng bevares. Eksisterende terrengs beskaffenhet skal være bestemmende for valg av hustype.
9. Planområdet skal tilrettelegges med tanke på universell utforming.
10. Bebyggelsen skal tilpasses stedets byggeskikk i størrelse, form og farge (jf. pbl §74, nr.2) og denne planens retningslinjer.

#### Krav til uteareal (§ 20-4, 2.ledd, bokstav d)

11. Ved etablering av boliggrupper med 5 enheter eller mer skal det være sikret og opparbeidet felles lekeareal. Arealet skal ha en skjermet plassering og være egnet til formålet

### FRITIDSBEBYGGELSE OG NAUST

#### Særlige krav (§ 20-4, 2.ledd, bokstav b)

12. På Sekken kan det i område for spredt fritidsbebyggelse bygges inntil 50m til strandsonen.
13. Ny fritidsbebyggelse kan ikke ha gesimshøyde over 5 meter eller, mønehøyde over 6 meter. Takvinkelen skal være maks 35 grader. Maks BYA er 130 kvm, inklusiv uthus/anneks, ekskl. parkeringsplasser. Beregnes i henhold til teknisk forskrift (TEK).
14. Det skal legges vekt på god tilpasning av hyttene i terrenget. Terrengetilpasningen skal illustreres i forbindelse med reguleringsplan.
15. Viktige utsiktspunkt og horisontallinjer/silhuettformede områder skal ikke bygges ned.
16. Nye fritidsboliger skal ikke beskjære sammenhengende urørte naturområder, attraktive friluftsområder eller viktige sti- og løypenett.
17. Det er ikke lov å sette opp gjerder rundt eiendommen. Nettinggjerde for avskjerming mot dyr på beite omfattes ikke av forbudet.
18. Naust forutsettes benyttet til lagring av båt og fiskeutstyr, og kan ikke benyttes til varig opphold. Naust skal terrengetilpasses, og skal i størrelse, formspråk, materialbruk og farge harmonere med bygde og naturgitte omgivelser. Privatiserende tiltak rundt naustet er ikke tillatt, og fri ferdsel langs stranda skal ikke hindres.
19. Naust skal oppføres frittliggende. Sammenbygging av naust kan aksepteres om forholdene tilsier det. Maksimal mønehøyde skal ikke overstige 6 m målt fra dørstokk hoveddør mot sjøen. Takvinkelen skal ligge innenfor 28-40 grader. Totalt bruksareal eller bebygd areal beregnet i henhold til TEK, skal ikke overstige 50 m<sup>2</sup>. Strandlinjen skal bevares i størst mulig grad når det gjelder terreng og vegetasjon.
20. Der det er praktisk mulig skal, elveforbygninger o.l i hovedsak utføres i naturstein.

### NÆRINGSAREAL

21. Ved utbygging av næringsareal stilles krav til samtidig ferdigstillelse av bygninger og utomhusareal (§20-4, 2. ledd, bokstav b).

## LANDBRUKS-, NATUR OG FRILUFTSOMRÅDE

(jfr PBL § 20-4, andre ledd)

**Plankrav** (§ 20-4, 2.ledd, bokstav c)

**Omfang og lokalisering** (§ 20-4, 2.ledd, bokstav c)

22. På arealer som i plankartet er vist som landbruks-, natur- og friluftsområde er det ikke tillatt med spredt boligbebyggelse, fritidsbebyggelse og ervervsbebyggelse, samt fradeling av eiendom, dersom formålet ikke er tilknyttet stedbunden næring.

23. Innenfor stedbunden næring tillates at eksisterende bebyggelse benyttes til annen næringsvirksomhet på nærmere vilkår (bl. a egen veileder Landbruk Pluss). Bruksendring krever søknad om tillatelse etter plan- og bygningsloven.

24. I område avsatt til spredt boligbebyggelse og fritidsbebyggelse (jfr. PBL § 20-4, andre ledd, bokstav c) kan bygging tillates, etter byggesøknad, når utbyggingen:

- Ikke skjer på dyrket mark eller stølsvoll
- Ikke fører til ny avkjøring til riksveg, og tillatelse til utvidet bruk av eksisterende avkjørsel er innhentet fra vegmyndighetene
- Ikke hindrer eksisterende løypetraseer eller grøntkorridorer
- Har tilfredsstillende vann-, avløps- og parkeringsløsning
- Er avklart med kulturmyndighetene
- Lokal løsning for vann- og avløp er godkjent av kommunen
- Tar hensyn til visuelle og estetiske kvaliteter i omkringliggende kulturlandskap, og tilpasses lokal byggeskikk

25. Omfang av spredt boligbebyggelse skal i planperioden begrenses slik:

Område	Områdenavn	Maks antall boliger i planperioden
B 1	Sekken Nord	3
B 2	Romdalvik	3
B 3	Skovik	3
B 4	Hagaskogen	3
B 5	Årset-Horsgård	5
B 6	Sølsnes-Malo	5
B 7	Vikdalen	5
B 8	Talset-Kortgarden	5
B 9	Istad	5
B 10	Øverbygda	5
	Havnevika - Nesje	3

26. Omfanget av spredt fritidsbebyggelse skal i planperioden begrenses slik:

Områdenr	Områdenavn	Maks antall fritidsboliger i planperioden
F 1	Sekken Vest	10

**Størrelse og form** (§ 20-4, 2.ledd, bokstav b)

27. Nye brygger tillates ikke i LNF-området. I område for spredt fritidsbebyggelse i LNF-område er det tillatt med oppføring av og forlengelse av brygger for inntil 12 m<sup>2</sup>. Eksisterende og godkjente brygger skal ikke overstige 12 m<sup>2</sup>. Sprenging tillates ikke.

## **OMRÅDER FOR RÅSTOFFUTVINNING OG MASSEFYLLING**

### **Plankrav (§ 20-4, 2.ledd, bokstav a)**

28. I områder avsatt til råstoffutvinning (herunder masseuttak) og massefylling (deponi), kan arbeid og tiltak som nevnt i plan- og bygningslovens § 81, 84, 86a og 93 ikke finne sted før området inngår i en reguleringsplan.

29. Det skal utarbeides reguleringsplan for alle nye uttak og fyllinger med større terrengendringer enn 3 meter. Dette gjelder også for eksisterende tiltak ved utvidelse av disse.

## RETNINGSLINJER

Retningslinjene under er kun av veiledende karakter og kan ikke brukes som hjemmelsgrunnlag for vedtak etter planen. Retningslinjene gir i forhold til bestemmelsene ytterligere holdepunkt og føringer for praktiseringen av planen.

### BYGGEOMRÅDER

1. For områder som utbygges i samsvar med kommuneplanen kan det utarbeides bebyggelsesplan. For områder der det er avvik fra kommuneplanen skal det utarbeides reguleringsplan.
2. I byggeområder må det påregnes at **utbyggingsavtale** vil være en forutsetning for utbygging. Dette gjelder for boligprosjekter for en utbygging på mer enn 6 boliger eller investeringer på mer enn 10 mill. kr over en treårsperiode.
3. Dersom det i forbindelse med tiltak blir funnet automatisk fredete kulturminner som ikke er kjent, skal arbeidet straks stanses i den grad det berører kulturminne eller deres sikringssoner (kulturminneloven §8). Alle tiltak som vil eller kan berøre slike kulturminner skal legges fram for kulturminnemyndigheten for godkjenning (Møre og Romsdal fylke). Undersøkelsesplikten etter kulturminneloven §9 skal oppfylles på reguleringsplannivå.

#### Alternativ energi

4. Det skal legges til rette for fjernvarme i framtidige bolig- og næringsfelt.
5. Bruk av vannbåren varme og **alternative energikilder** skal vurderes ved alle større utbygginger og dokumenteres ved all byggesaksbehandling.
6. Det henvises til teknisk forskrift av 1.1.2007 § 8.2 for energikrav knyttet til bygging.

#### Samfunnssikkerhet

7. I alle byggeområder skal det dokumenteres at det ikke er fare for steinsprang, skred, ras, flom og erosjon. Vedlagte "sjekklister" for risiko- og sårbarhetsanalyse skal brukes.
8. Ved all planlegging og utbygging i eller ved strandsonen/havområdet, skal det tas hensyn til mulighetene for stigning i havnivået.

#### Form

9. Fargesetting skal tilpasses områdets valører. Skrikende farger og kontraster skal unngås.
10. Ved søknad eller melding om tiltak etter plan- og bygningsloven skal tegninger og situasjonsplan utarbeides i henhold til NBR-spesifikasjoner for tegninger og situasjonskart.

#### Barn og unge

11. Barn og unges interesser skal vektlegges i alle plansaker og ved enkeltsaksbehandling. Vedlagte kart over "barnetråkk" skal legges til grunn.
12. Lekeplasser bør plasseres i sammenheng med andre ubebygde og vegetasjonsbevarende areal. Leke- og oppholdsareal skal være skjermet mot vind, snødrev, samt forurensing og helsefare. Terrenget skal være egnet til formålet.

#### Næringsareal

13. Næringsområder som har bruksareal mot offentlig veg eller gang-/sykkelveg skal opparbeide et fysisk skille mellom næringsaktiviteten og det offentlige i form av vegetasjon, steinsetting m.v. Midlertidige skur, haller m.m tillates ikke.

#### LANDBRUK- NATUR- OG FRILUFTSOMRÅDER

14. Ved etablering av **2. hus på gard**, skal dette knyttes opp mot og tilpasses eksisterende gardsbebyggelse, gjerne som del av tunet.
15. Eksisterende bebyggelse skal være bestemmende for plassering og retning på ny bebyggelse.
16. Ved søknad eller melding om tiltak etter plan- og bygningsloven skal tegninger og situasjonsplan utarbeides i henhold til NBR-spesifikasjoner for tegninger og situasjonskart.
17. Der det i LNF-områdene må gis dispensasjon for bygging, gjelder:
- ingen bygg bør plasseres nærmere sjø enn 100 meter
  - ingen bygg bør plasseres nærmere vassdrag, vist på orginalplankartet, enn 30 meter
  - ingen bør plasseres nærmere kulturminne enn 50 meter
  - ingen bygg bør plasseres nærmere svært viktig jordbruksareal enn 25 meter
  - eksisterende fritidsboliger kan tillates utvidet, etter søknad, innen en øvre ramme på 130 kvm BYA inklusiv parkering og uthus/anneks pr. tomt/enhet.  
Beregnes i henhold til TEK
  - temakart "Potensielle hytteområder" skal legges til grunn
18. I dispensasjonssaker for naust gjelder:
- naustet forutsettes benyttet til lagring av båt og utstyr, og kan ikke innredes til varig opphold
  - maksimal mønehøyde skal ikke overstige 6 m målt fra dørstokk hoveddør mot sjøen
  - maks bebygd areal og bruksareal beregnet etter TEK, skal ikke overstige 50 m<sup>2</sup>
  - naustet skal terrengtilpasses, og skal i størrelse, formspråk, materialbruk og farge harmonere med bygde og naturgitte omgivelser
  - fri ferdsel langs stranda skal ikke hindres ved for eksempel plassering av båtoppdrag eller inngjerding
  - området rundt naustet skal ikke privatiseres ved anleggelse av plattinger, plassering av benker og lignende
  - det skal vises varsomhet under opparbeidelsen av området og gis melding til kulturminnemyndighetene dersom det blir gjort funn av arkeologisk interesse jf. kulturminnelovens § 8.
19. Utlekking av flytebrygger for allmennheten kan vurderes i tilknytning til naustområder. I vurderingen skal en spesielt se på forhold som gjelder tilgjengelighet til strandsonen, bademuligheter og ferdsel i strandsonen.
20. Arealressurser og biologisk ressurser skal nyttes og forvaltes slik at det biologiske mangfoldet opprettholdes på kort og lang sikt.
21. Det er et overordna mål å ta vare på strandsonen, kulturlandskapet, elver og bekkedrag.
- #### NFFF-områder
22. Det skal tas spesielt hensyn til natur-, friluftsliv-, ferdsel- og fiskeinteressene i NFFF-områdene. Dette gjelder også ved etablering av industriutslipp, etablering av avløpsledninger m.v som kan påvirke vannkvaliteten og resipientforholdene.

23. Faste installasjoner og anlegg som kan komme i konflikt med andre interesser som f.eks naturvern, friluftsliv og fiske kan bli tillatt ved utarbeidelse av reguleringsplan i området.

#### **Akvakultur**

24. Lokaliseringen av akvakulturanlegg kan bare skje hvis dette ikke kommer i vesentlig konflikt med andre brukerinteresser. Ved lokaliseringen må det tas spesielt hensyn til bl.a. badeplasser, fiskeplasser (f.eks tradisjonelle plasser for kilenot, laksegarn m.v), skipsleder, kulturminner og hekkeplasser for sjøfugl. Det skal også tas hensyn til adkomst til båtplasser, naust og brygger/kaianlegg.

#### **Potensielle hytteområder (jf. temakart):**

Det vises til retningslinjer om dispensasjonsbehandling i LNF-områder. For øvrig legges følgende retningslinjer til grunn:

1. Det er spesielt viktig at snaufjell og områder i overgangen mellom skog og snaufjell holdes fri for videre hytteutbygging
2. Kulturlandskap og eksisterende setertun bør bare i spesielle tilfeller utnyttes til hyttebygging
3. Hyttebygging bør som regel skje i felt og på grunnlag av reguleringsplan
4. Det må legges vekt på god tilpassing av hyttene i terrenget. Terrengtilpassingen må illustreres i reguleringsplanen
5. I reguleringsplanen må det redegjøres for konsekvenser for kulturlandskap. Eksisterende setertun må ikke forstyrres av hyttebygging. Hyttene skal ved plassering og utforming underordne seg lokal egenart. Jordfarger anbefales.
6. Nye hytter skal ikke beskjære sammenhengende urørte naturområder eller attraktive friluftsområder
7. Nye hytter må ikke forstyrre trekkveger for vilt
8. Hyttebygging som kan utløse vegutbygging utenom hyttefelt bør unngås

# Nabolagsprofil

Grøndalsvegen 382

## Avstand til sjø

4.5 km

## Offentlig transport

✈ Molde Lufthavn, Årø	30 min	🚗
🚋 Bratset	8 min	🚗
Linje 714, 902	3.8 km	
🚋 Nerli	8 min	🚗
Linje 714, 902	4.2 km	

## Avstand til byer

Molde	37 min	🚗
Kristiansund	1 t 6 min	🚗
Trondheim	3 t 36 min	🚗
Bergen	299.2 km	

## Ladepunkt for el-bil

🔌 Recharge Eurospar Skjevik	16 min	🚗
🔌 Eidsvåg	29 min	🚗

## Vintersport

Langrenn

## Sport

🏊 Ødegård skole	12 min	🚗
Aktivitetshall, fotball	7.7 km	
🏊 Kleive idrettsplass	13 min	🚗
Ballspill, fotball	8.1 km	
🏊 Kleivehallen treningssenter	13 min	🚗
🏊 Puls Trening Batnfjordsøra	29 min	🚗

## Dagligvare

Joker Kleive	11 min	🚗
PostNord	7 km	
Bunnpris Hjelset	15 min	🚗

## Varer/Tjenester

🏠 Planlagt fellessykehus på Hjelset	18 min	🚗
-------------------------------------	--------	---



Innholdet i nabolagsprofilen er hentet fra ulike datakilder, og feil eller mangler kan forekomme. Vurderinger og sitater er innhentet på web og gir uttrykk for hvordan naboene vurderer nabolaget. FINN.no AS kan ikke holdes ansvarlig for feil/mangler i profilen. Copyright © Finn.no AS 2025

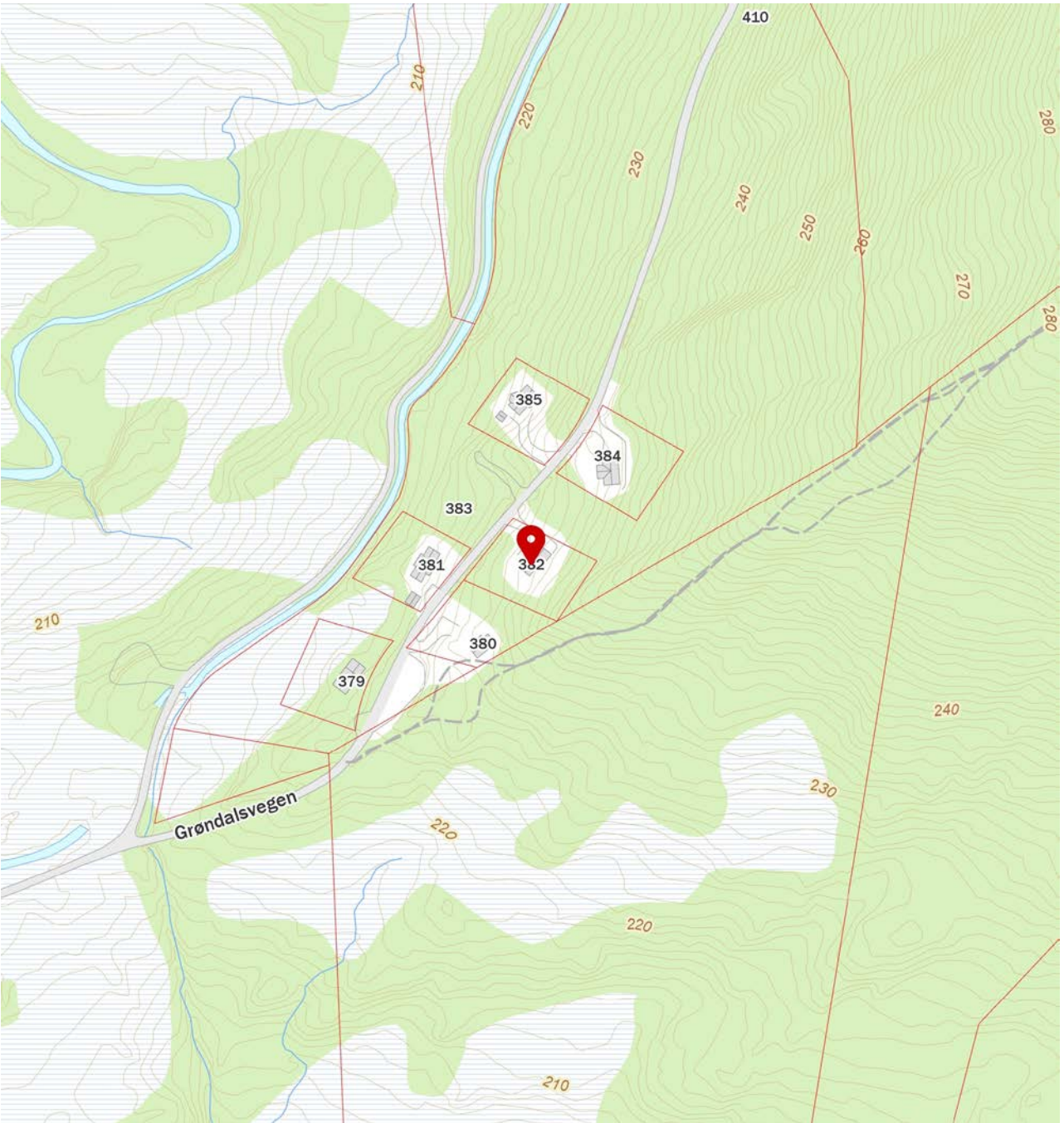

Innholdet i nabolagsprofilen er hentet fra ulike datakilder, og feil eller mangler kan forekomme. Vurderinger og sitater er innhentet på web og gir uttrykk for hvordan naboene vurderer nabolaget. FINN.no AS kan ikke holdes ansvarlig for feil/mangler i profilen. Copyright © Finn.no AS 2025

## Forbrukerinformasjon:

# Trygg bolighandel med nye regler fra 1. januar 2022

Her er kortversjonen av det du må vite! Reglene gjelder for boliger som selges (bud som aksepteres) fra 1. januar 2022.

*Denne informasjonen er laget av forbrukerorganisasjonen Huseierne, Forbrukerrådet, Norsk takst, Norges Eiendomsmeglerforbund og EiendomNorge.*

## Kort om de nye reglene fra 1. januar 2022

Fra 1. januar 2022 endres reglene i avhendingsloven om kjøp og salg av brukt bolig.

Selger kan ikke ta generelle forbehold om tilstanden ved salg til forbrukerkjøpere. Boliger og fritidsboliger kan ikke selges «som den er» til forbrukere.

Det stilles da strengere krav til informasjonen fra selger. Selger må fremdeles opplyse om alle kjente forhold ved boligen, og opplysningene skal være korrekte. I tillegg bør selger innhente en ny type tilstandsrapport som vil gi kjøper mer og bedre opplysninger om boligen.

Fra 1. januar 2022 gjelder også en helt ny forskrift til avhendingsloven om tilstandsrapporter. Denne setter strenge krav til både innholdet i og utførelse av tilstandsrapporter.

Endringene i avhendingsloven og den nye forskriften skal sammen stimulere til at mer og bedre informasjon foreligger om boligene før salg. Jo mer som er avklart om tilstanden i forkant, desto mindre rom blir det for skuffelser og konflikter senere.

Det er i både selgers og kjøpers interesse at bolighandelen er så trygg som mulig. Kjøper må få vite hva han kjøper, og selger må kunne legge salget bak seg uten stor risiko for krav i etterkant.

## Hovedpunkter og råd om de nye reglene:

- Selger anbefales å få laget en tilstandsrapport som oppfyller kravene i forskriften om tilstandsrapporter – en «godkjent tilstandsrapport»
- Det som er tydelig beskrevet i en slik tilstandsrapport eller andre salgsdokumenter blir kjøpers ansvar. Dette gjelder selv om kjøper ikke har lest dokumentene. Kjøper må derfor lese rapporten og alle andre salgsdokumenter godt.
- Boligen skal også vurderes ut fra blant annet type, alder og synlige tilstand. Det vil si at kjøper kan ha mindre forventninger til eldre boliger enn til nye boliger. Det kan være skader eller feil som ikke er beskrevet, men som selger likevel ikke kan holdes ansvarlig for.
- Kjøper må selv dekke tap og kostnader opp til 10 000 kroner. Dette er en slags egenandel (egenrisiko) for kjøper der selger er ansvarlig. Denne beløpsgrensen får altså bare betydning for utmåling av prisavslag eller erstatning dersom eiendommens tilstand ikke tilsvarer det som følger av avtalen.

**Hva må du passe på som selger og kjøper? Les mer på neste side!**





## OVERSIKT OVER LØSØRE OG TILBEHØR TIL EIENDOMMEN

Oversikten er utarbeidet av Norges Eiendomsmeglerforbund, Eiendom Norge og Advokatforeningens Eiendomsmeglingsgruppe, og er gjeldende fra 1. januar 2020.

### Generelt

Lov om avhending av fast eiendom (avhendingslova/avhl.) av 3. juli 1992 regulerer kjøper og selgers rettigheter og plikter ved overdragelse av fast eiendom og andeler i borettslag.

I henhold til avhl. § 3-4 skal eiendommen, når annet ikke er avtalt, overdras med innredninger og utstyr som etter lov, forskrift eller annet offentlig vedtak skal følge med. Det samme gjelder varig innredning og utstyr som enten er fastmontert eller er særskilt tilpasset bygningen, jf. avhl. § 3-5. Loven inneholder ingen detaljert oversikt over hva som omfattes av «innredning og utstyr», og over hva som skal regnes som «fastmontert eller særskilt tilpasset».

Partene kan fritt avtale hva som skal følge med eiendommen ved salg. Bransjens liste over løsøre og tilbehør som skal følge med eiendommen, er en del av avtalen mellom kjøper og selger dersom ikke annet er opplyst i salgsoppgaven, kjøper har tatt forbehold i bud eller avtale på annen måte er inngått. Der intet annet er avtalt, vil løsøre og tilbehør medfølge slik dette fremkommer av avhl. § 3-4 og § 3-5 og denne oversikt.

Produkter og installasjoner som medfølger overdras uten noen form for garantier, utover eventuell gjenværende leverandørgaranti.

Dersom det er noe i nedenstående liste som ikke finnes på eiendommen, vil det heller ikke medfølge.

- 1. HVITEVARER** medfølger der dette er spesielt angitt i salgsoppgaven.
- 2. HELDEKKENDE TEPPER** følger med uansett festemåte.
- 3. VARMEKILDER**, slik som ovner, kaminer, peiser, varmpumper og panelovner, følger med uansett festemåte. Frittstående biopeiser/varmeovner og terrassevarmere medfølger ikke. Det følger ikke med varmekilder i rom som ikke har vegg- eller fastmonterte varmekilder på visning.
- 4. TV, RADIO OG MUSIKKANLEGG.** TV-antenner og fellesanlegg for TV, herunder parabolantenne, og tuner/dekoder/tv-boks medfølger der dette eies av selger. Veggmontert TV/flatskjerm med tilhørende festeordning samt musikkanlegg følger ikke med (se også punkt 12).
- 5. BADEROMSINNREDNING/UTSTYR.** Badekar, dusjkabinett, dusjvegger, alle fastmonterte speil og hyller, fastmonterte glass- og håndkleholdere, herunder håndklevarmere samt baderomsinnredning, medfølger.
- 6. GARDEROBESKAP** medfølger, selv om disse er løse. Fastmonterte garderobehyller og knagger medfølger. Innredning i garderobeskap, for eksempel løse eller fastmonterte trådkurver, hyller, stenger og lignende, medfølger.

**7. KJØKKENINNREDNING** medfølger, herunder også åpne, fastmonterte hyller og løs eller fastmontert kjøkkenøy.

**8. MARKISER, PERSIENNER** og annen type innvendig og utvendig solskjerming, gardinoppheng, lamellgardiner og liftgardiner medfølger.

**9. AVTREKKSIVIFTER** av alle slag, samt fastmonterte aircondition/ventilasjonsanlegg, medfølger.

**10. SENTRALSTØVSUGER** medfølger med komplett anlegg, herunder slange, munnstykke mm.

**11. LYSKILDER.** Kupler, lysstoffarmatur, fastmonterte "spotlights", oppheng og skinner med spotlights samt utelys og hagebelysning medfølger. Vegglamper, krokhengte lamper, lysekroner, prismelamper og lignende som er koblet til sukkerbit eller stikkontakt følger likevel ikke med.

**12. INSTALLERTE SMARTHUSLØSNINGER** med sentral som styrer lys, varme, lyd o.l., samt tilhørende trådløse enheter som brytere, sensorer, kameraer, integrerte høyttalere el. medfølger. Enkle lysstyringssystem f.eks. med en sentral som kun styrer lyspærer eller smartpærer montert i sokkel medfølger likevel ikke.

**13. UTVENDIGE SØPPELKASSER** og eventuelt holder/hus til disse medfølger.

**14. POSTKASSE** medfølger.

**15. UTENDØRS INNRETNINGER** slik som flaggstang, fastmontert tørkestativ, samt andre faste utearrangementer som f.eks. badestamp, boblekar/jacuzzi og liknende utendørs kar, lekestue, lekestativ, utepeis, fastmontert trommel til vannslange, medfølger. Guidekabel/avgrensingskabel til robotgressklipper medfølger, men robotgressklipper og ladestasjon for denne medfølger ikke.

**16. FASTMONTERT VEGGLADER/LADESTASJON TIL EL-BIL** medfølger uavhengig av hvor laderen er montert.

**17. SOLCELLEANLEGG** med tilhørende teknisk infrastruktur medfølger.

**18. GASSBEHOLDER** til gasskomfyr og gasspeis medfølger.

**19. BRANNSTIGE, BRANNTAU, feiestige** og lignende medfølger der dette er påbudt. Løse stiger medfølger ikke.

**20. BRANNSLUKNINGSAPPARAT, BRANNSLANGE** og RØYKVARSLER medfølger der dette er påbudt. Det er eier og brukers plikt til å se til at utstyret forefinnes på enhver eiendom. Hvis annet ikke er uttrykkelig avtalt, skal dette derfor alltid følge med ved salg av eiendom.

**21. SAMTLIGE NØKLER** til eiendommen som selger er i besittelse av skal overleveres kjøper på overtakelsen, herunder nøkler til eventuelle boder, uthus, garasjeportåpner e.l. Låses boder, uthus e.l. med hengelås, skal lås og nøkler til disse medfølge.

**22. GARASJEHYLLER, bodhyller, lagringshyller** og oppheng til bildekk medfølger såfremt de er fastmontert.

Planter, busker og trær som er plantet på tomten, eller fastmonterte kasser og lignende er en del av eiendommen og medfølger i handelen.

# Boligkjøperforsikring

Hvis din nye bolig har skjulte feil kan dette koste deg både tid og penger.

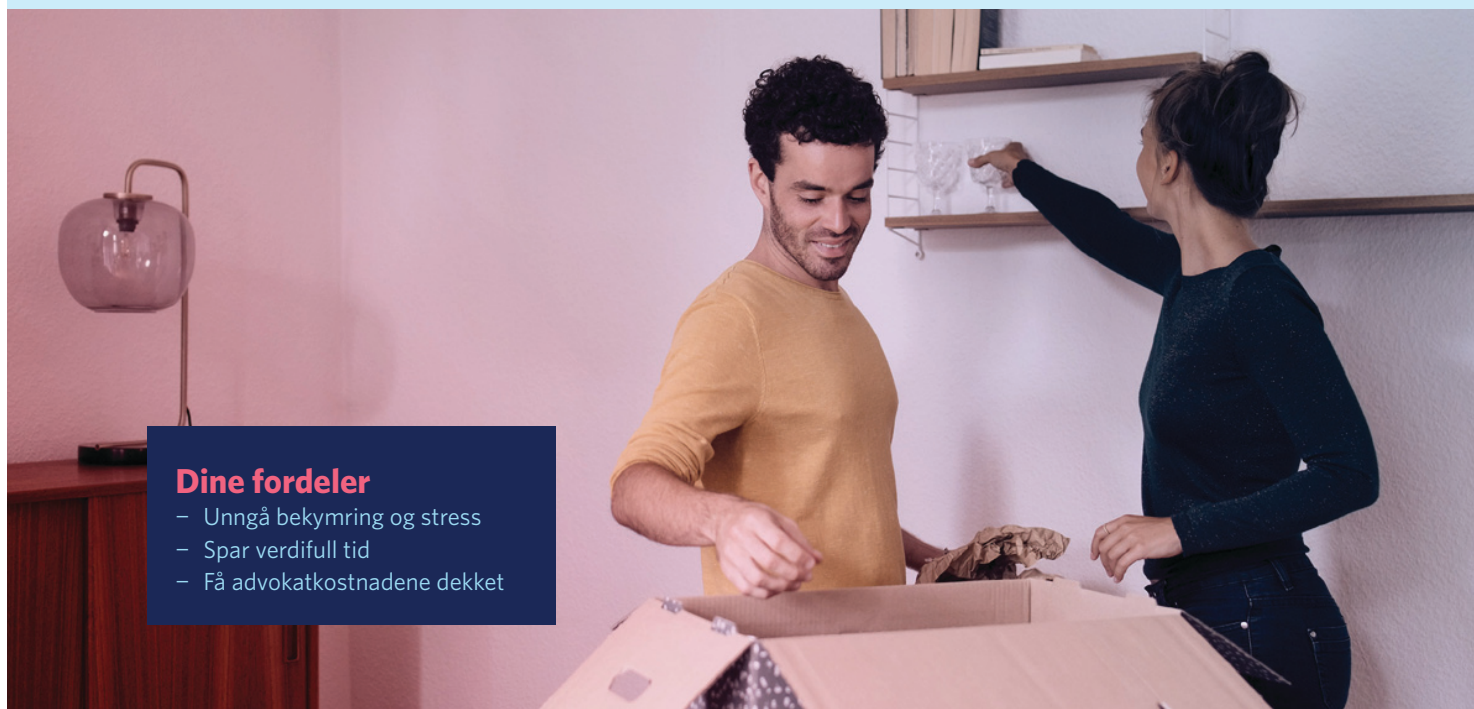

## Dine fordeler

- Unngå bekymring og stress
- Spar verdifull tid
- Få advokatkostnadene dekket

Med vår boligkjøperforsikring er du i trygge hender hvis du oppdager feil eller mangler ved boligen du har kjøpt. Forsikringen gir deg tilgang på hjelp fra advokater, saksbehandlere og jurister som er spesialiserte på eiendomskjøp. De står klare til å hjelpe deg i fem år etter overtagelse - uten at du trenger å bekymre deg for egne og eventuelle idømte saksomkostninger.

## Få hjelpen du trenger!

- **Når:** Du kjøper forsikringen når du kjøper en brukt bolig. Da gjelder avhendingsloven.
- **Hvor:** Hos eiendomsmegler senest ved kontraktsmøte.
- **Hvordan:** Krysses av i kjøpekontrakten. Forsikringsbevis og vilkår sendes per e-post.

Forsikringen er meglet frem av Söderberg & Partners og er plassert hos Gar-Bo Försäkring AB.

\*Det tas forbehold om pris- og vilkårsendringer.

## Hva koster forsikringen?

Forsikringspremien trekkes i oppgjøret.

Borettslagseiendom: kr 8 900

Seksjonert eiendom/  
aksjebolig: kr 11 900

Enebolig/fritid/tomt: kr 17 900

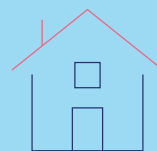

[soderbergpartners.no/eiendom](https://soderbergpartners.no/eiendom)

# Forbrukerinformasjon om budgivning



Sist oppdatert med virkning fra 1. juli 2025, i forbindelse med ikrafttredelse av endringer i eiendomsmeglingsloven.

Informasjonen er utarbeidet av Forbrukerrådet, Advokatforeningen ved Lovutvalget for eiendomsmegling, Eiendom Norge og Norges Eiendomsmeglerforbund, på grunnlag av bl.a. eiendomsmeglingsloven § 6-8.

Nedenfor gis en oversikt over de retningslinjer som anbefales ved budgivning på eiendommen. Avslutningsvis gis også en kort oversikt over de viktigste rettsreglene tilknyttet budgivning.

Før det legges inn bud på eiendommen oppfordres budgiver til å sette seg inn i all relevant informasjon om eiendommen, herunder salgsoppgave og tilstandsrapport.

## GJENNOMFØRING AV BUDGIVNING:

1. Alle bud skal inngis skriftlig til megler, som formidler disse videre til selger. Med skriftlige bud menes også elektroniske meldinger som e-post og SMS når informasjonen i disse er tilgjengelig også for ettertiden. Kravet til skriftlighet gjelder også budforhøyelser, og motbud (bud fra selger), aksept eller avslag fra selger. Før formidling av bud til selger skal megler innhente gyldig legitimasjon og signatur fra budgiver. Kravet til legitimasjon og signatur er oppfylt for budgivere som benytter e-signatur som f.eks. BankID eller MinID.

2. Et bud bør inneholde eiendommens adresse (eventuelt gnr/bnr), kjøpesum, budgivers kontaktinformasjon, finansieringsplan, akseptfrist, overtakelsesdato og eventuelle forbehold som for eksempel usikker finansiering, salg av nåværende bolig ol. Normalt vil ikke et bud med forbehold bli akseptert før forbeholdet er avklart. Konferer gjerne med megler før bud inngis.

3. Megler skal legge til rette for en forsvarlig avvikling av budrunden. I forbrukerforhold (dvs. der selger er forbruker) skal megleren ikke formidle bud med kortere akseptfrist enn kl. 12.00 første virkedag etter siste annonserte visning. Etter denne fristen bør budgivere ikke sette en kortere akseptfrist enn at megler har mulighet til, så langt det er nødvendig, å orientere selger, budgivere og øvrige interessenter om bud og forbehold. Dersom bud inngis med en frist som åpenbart er for kort til at megleren kan avvikle budrunden på en forsvarlig måte som sikrer selger og interessenter et tilstrekkelig grunnlag

for sine handlingsvalg, vil megler fraråde budgiver å stille slik frist.

4. Megler skal ikke formidle bud med forbehold om at budet eller forbehold i budet skal holdes skjult (hemmelig) for andre budgivere og interessenter.

5. Megleren vil uoppfordret gi sin vurdering av det enkelte bud overfor selger, når budet er gitt innenfor fristene i punkt 3.

6. Megleren skal, så langt det er nødvendig og mulig, holde budgiverne skriftlig orientert om mottatte bud, herunder budets størrelse, forbehold og akseptfrist. Megler skal så snart som mulig bekrefte skriftlig overfor budgivere at budene deres er mottatt. For øvrig vil megler, på forespørsel fra andre, opplyse om aktuelle bud på eiendommen, herunder relevante forbehold.

7. Kopi av budjournal skal gis til kjøper og selger uten ugrunnet opphold etter at handel er kommet i stand. Dersom det er viktig for budgiver å bevare sin anonymitet, bør budet formidles gjennom fullmektig.

8. Etter at handel har kommet i stand, eller dersom en budrunde avsluttes uten at handel er kommet i stand, kan en budgiver kreve kopi av budjournalen i anonymisert form.

## VIKTIGE AVTALERETTLIGE FORHOLD:

1. Det eksisterer ingen angrerett ved salg/kjøp av fast eiendom.

2. Når et bud er inngitt til megler og innholdet i budet er formidlet til selger (slik at selger har fått kunnskap om budet), kan budet ikke kalles tilbake. Budet er da bindende for budgiver frem til akseptfristens utløp, med mindre budet før denne tid avslås av selger eller budgiver får melding om at eiendommen er solgt til en annen. Man bør derfor ikke gi bud på flere eiendommer samtidig dersom man ikke ønsker å kjøpe flere enn en eiendom.

3. Selger står fritt til å forkaste eller akseptere ethvert bud, og er for eksempel ikke forpliktet til å akseptere høyeste bud.

4. Når en aksept av et bud har kommet frem til budgiver innen akseptfristens utløp er det inngått en bindende avtale.

5. Husk at et eventuelt bud fra selger til kjøper (såkalte «motbud»), avtalerettslig er et bindende tilbud som medfører at det foreligger en avtale om salg av eiendommen dersom budet i rett tid aksepteres av kjøper.

# BUD PÅ HJEMMET

Oppdragsnummer: 15-0104/25

Adresse: Grøndalsvegen 382, 6453 KLEIVE, gnr. 77, bnr. 11 i  
Molde kommune.

Kontaktperson: Frank Fylling

Tlf: 911 49 707

Epost: frank@notar.no

Salgsoppgavedato: 17.03.2026

Navn på budgiver: _____	Navn på budgiver: _____
Fødselsnummer: _____	Fødselsnummer: _____
Adresse: _____	Adresse: _____
Postnummer./Sted: _____	Postnummer./Sted: _____
Telefon, privat: _____	Telefon, privat: _____
Telefon, arbeid: _____	Telefon, arbeid: _____
E-mail: _____	E-mail: _____

Gir herved bindende bud på overnevnte eiendom på kr: \_\_\_\_\_ kroner: \_\_\_\_\_  
Omkostninger i henhold til salgsoppgaven kommer i tillegg (Med blokkbokstaver)

Eventuelle forbehold/andre betingelser: \_\_\_\_\_  
\_\_\_\_\_

Ønsket overtakelsestidspunkt: \_\_\_\_\_ Budet gjelder til og med den: \_\_\_\_\_ kl: \_\_\_\_\_  
(Budet er bindende til kl 16.00 neste virkedag desom budgiver ikke har angitt annen akseptfrist)

## FINANSIERING

Långiver: \_\_\_\_\_ Kontaktperson: \_\_\_\_\_  
Bank: \_\_\_\_\_ Tlf: \_\_\_\_\_  
Egenkapital kr: \_\_\_\_\_ Salg av eiendom, adr.: \_\_\_\_\_

Jeg/vi er fysisk(e) person(er) som ikke hovedsakelig handler som ledd i næringsvirksomhet.

Undertegnede bekrefter med dette å ha lest salgsoppgaven med tilhørende vedlegg. Undertegnende er kjent med forbrukerinformasjon om budgivning. Budet er avgitt i henhold til de avtalebetingelser som fremgår av salgsoppgave. Budgiverne samtykker i at hver av partene forplikter hverandre ved inngivelse/endring av bud og/eller vilkår.

Sted/dato: \_\_\_\_\_ Sted/dato: \_\_\_\_\_  
Budgivers underskrift: \_\_\_\_\_ Budgivers underskrift: \_\_\_\_\_

LEGITIMASJON

LEGITIMASJON



## Følg budrunden live!

Vi gir deg muligheten til å følge budrunden minutt for minutt på vår hjemmeside.

[WWW.NOTAR.NO/LIVE-BUDGIVNING/](http://WWW.NOTAR.NO/LIVE-BUDGIVNING/)