

Veverivegen 15

SKREIA

notar



Prisantydning Kr 2 340 000,- Boligtype Halvpart horisontaldelt bolig
BRA-i/BRA Total 133/153 kvm Megler Celina Solheim Solhaug Tlf 981 33 640

NOTAR.NO

notar



Veverivegen 15

Innbydende halvpart av tomannsbolig på bakkeplan| 2 soverom, garasje og sentral beliggenhet.

Adresse	Veverivegen 15 2848 SKREIA
Prisantydning	Kr 2 340 000,-
Omkostninger	Kr 71 490,-
Totalpris	Kr 2 411 490,-
Fellesutgifter	Kr 2 097,-
BRA-i/BRA Total	133/153 m ²
Eierform	Eierseksjon
Boligtype	Halvpart horisontaldelt bolig
Byggeår	2004
Soverom	2
Etasje	1

Velkommen til Veverivegen 15! Innholdsrik og praktisk halvpart av tomannsbolig i 1.etg. med attraktiv og sentral beliggenhet. Boligen har god planløsning som gir rom for både komfort og fleksibilitet i hverdagen.

Leiligheten inneholder entré, en romslig og lys stue med utgang til veranda som gir gode muligheter for utemøblering og avslapning. Videre finner du et kjøkken med tilhørende spise plass, bad, samt to soverom. I kjelleren disponerer boligen tre boder som gir rikelig med lagringsplass. Det medfølger også garasjeplass, noe som gir trygg og praktisk parkering året rundt.

Boligen ligger sentralt til på Skreia med kort avstand til dagligvarebutikker, servicetilbud, skole og øvrige fasiliteter. Dette er en bolig som passer godt for førstegangskjøpere, par eller mindre familier.

Notar Innlandet - Heimdahl & Partnere

Øvre Torvgate 24 B
2815 GJØVIK



Celina Solheim Solhaug

Eiendomsmegler
981 33 640 / celina@notar.no



Innhold

Om boligen	3
Bilder	5
Ditt nye nabolag	22
Nøkkelinformasjon	23
Plantegning	32
Vedlegg	36
Budgivning	75

Notar er et eiendomsmeglerfirma eid av eiendomsmeglere. Vi er overbevist om at den beste eiendomsmegleren er spesialisert og uavhengig. Vårt kundeløfte er kvalitet, trygghet og hardt arbeid.

Salgsgaranti:

Vår salgsgaranti betyr at hvis boligen ikke blir solgt til en pris du aksepterer, kan du når som helst trekke deg fra salget helt vederlagsfritt. Vår salgsgaranti er din trygghet

Live budgivning:

Alle interessenter som har meldt interesse følges opp via telefon og sms. I tillegg har vi vår egen unike live budgivning på vår hjemmeside, her kan alle følge med.

"Godt gjort er bedre enn godt sagt"

**Salgs-
garanti**

Ingen salg
Ingen regning



Entré med plass til å henge fra seg yttertøy.



Lys og innbydende stue.







Fra stuen er det utgang til en koselig balkong.









Romslig kjøkken med god skap- og benkeplass.



Kjøkkeninnredning med profilerte fronter og benkeplate av laminat. Det er integrert kjøl-/fryseskap.



Her kan man nyte en god frokost.







Bad med flislagte gulv og vegger som gir et stilrent uttrykk.





Soverom 1 er romslig med god plass til seng og ønsket møblement.



Soverommet har integrert skap.

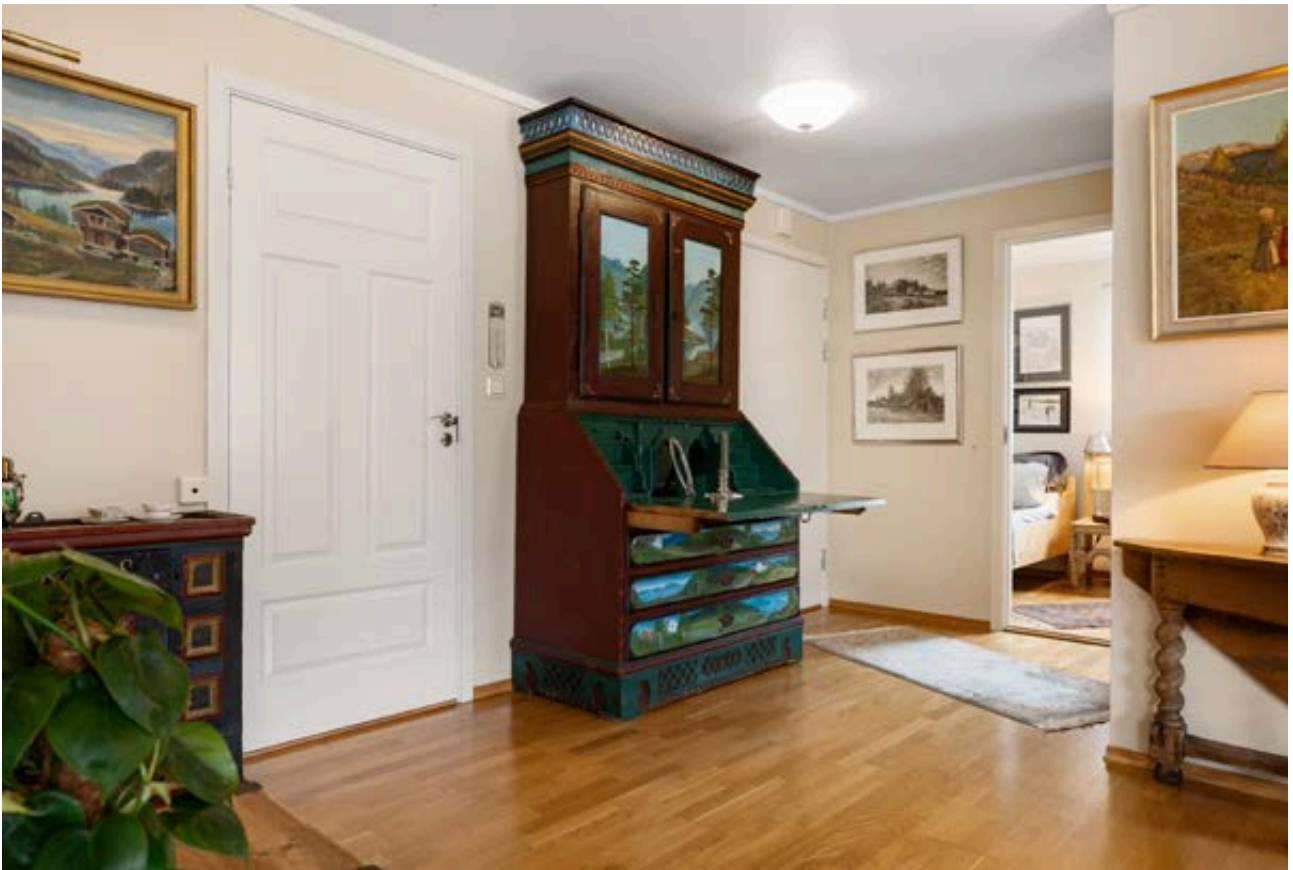

Soverom 2.



Kjeller med god oppbevaringsplass.



Det medfølger en garasje plass.



Boligen ligger sentralt til med gangavstand til alle nødvendige fasiliteter.



Områdebilde

Ditt nye nabolag

BELIGGENHET

Veverivegen 15 ligger i et attraktivt nabolag, som er spesielt anbefalt for familier med barn, etablerere og husdyreiere. Området er kjent for sin nærhet til skog og mark, og oppleves som veldig trygt.

Offentlig transport er lett tilgjengelig, med Peter Aas bussholdeplass kun 2 minutters gange unna, hvor du kan ta linje 400, 401, 438 og 445. Reinsvoll stasjon, som betjenes av linje RE30, ligger 26 minutter unna med bil. For de som reiser ofte, er Oslo Gardermoen flyplass en 58 minutters kjøretur unna.

Familier vil sette pris på det gode skoletilbudet i området. Stange skole for 1-7 klasse ligger 4 minutter unna, mens Totenviken skole er 5 minutter unna. Skreia ungdomsskole ligger kun 11 minutters gange fra eiendommen. Videregående opplæring tilbys ved Lena-Valle vgs, med avdelingene Valle og Lena henholdsvis 11 og 12 minutter unna med bil.

For de daglige innkjøpene er Kiwi Skreia kun 2 minutters gange fra eiendommen, og Rema 1000 Skreia er 6 minutter unna med bil. Det finnes også ladepunkter for el-bil ved Kople Sandberggården Skreia, som er 5 minutter unna.

Sport og fritidsaktiviteter er godt dekket med Skreiahallen, en aktivitetshall som ligger 5 minutters gange fra eiendommen, og Skreia IL, som tilbyr fotball, ligger 6 minutter unna. For de som ønsker å holde seg i form, er Skreia Trim også tilgjengelig innen 6 minutters gange.

Helgestadfeltet/Dulsrud er et område med lite trafikk. Naboskapet er kjent for godt vennskap, noe som gjør dette til et ideelt sted for familier og etablerere.

ADKOMST

Det vil bli skiltet med Notar visningsskilter ved annonserte visninger. Se for øvrig kart for nærmere veibeskrivelse.



Nøkkelinformasjon

EIENDOMMEN

ADRESSE

Veverivegen 15, 2848 SKREIA

OPPDRAKSNUMMER

24-0016/26

SELGER

Erik Hoel

MATRIKSEL

Gårdsnummer 54, bruksnummer 95, seksjonsnummer 7,,
ideell andel 1/1.
i Møllerstua i Østre Toten kommune.

EIEFORM

Eierseksjon

BOLIGTYPE

Halvpart horisontaldelt bolig

ENERGIKLASSE

D

INFO ENERGIKLASSE

Energimerket beskriver hvor energieffektivt bygget er, og hvilke energikilder som er brukt i bygget. Energimerket består av to deler: en energikarakter og en oppvarmingskarakter. Til sammen forteller de om energistandarden i boligen din.

Energikarakteren sier noe om energistandarden til bygningen og dermed noe om forventet forbruk av energi. Skalaen går fra A som er best til G som er dårligst.

Oppvarmingskarakteren blir angitt ut fra hvor stor andel av energien som kommer fra ikke fornybare energikilder, slik som olje eller gass, eller fra elektrisitet. Et bygg som bare har panelovner får derfor en dårlig oppvarmingskarakter. Karakteren er en fargeskala fra rød til grønn, hvor grønn er best. En grønn karakter betyr at du bruker bioenergi eller annen ny fornybar energi. Bruk av ved, varmepumpe, sol og fjernvarme gir god oppvarmingskarakter.

Full energiattest følger vedlagt i prospektet.

STRØMFORBRUK

Kostnader vil variere etter abonnement og forbruk.

TOMT

Eiet

BESKRIVELSE AV TOMT

Felles tomt med asfaltert adkomst og parkeringsplasser ved inngang. Plen og diverse beplantning.

TAKST

Tilstandsrapport datert 06.03.2026. utført av Trond Hagen.

BYGGEÅR

2004

BYGGEMÅTE

TOMANNSBOLIG

Utvendig:

Vinduer: Bygningen har malte trevinduer med 2-lags glass.

Dører: Bygningen har malt hovedytterdør og malt balkongdør i tre.

Balkonger, terrasser og rom under balkonger: Balkong i trekonstruksjoner.

Innvendig:

Etasjeskille/gulv mot grunn: Etasjeskiller er av trebjelkelag og i kjeller gulv mot grunn i støpt betong.

Registrering av høydeforskjeller er gjort på tilfeldig valgte steder i et møblert rom, ved måling med laser. Ved en total måling av alle hele gulvflater i et møblert rom kan det være andre verdier.

Pipe og ildsted: Boligen har elementpipe og vedovn.

Branntilsyn 23.01.2025 med kommentar om brannslukningsapparat utgått på dato.

Tomteforhold:

Utvendige vann- og avløpsledninger: Utvendige avløpsrør er av plast. Det er offentlig avløp via private stikkledninger

Utvendige vannledninger er av ukjent type. Det er offentlig vannforsyning via private stikkledninger.

Vann og avløpsledninger er nedgravd og vurderingen er

gjort ut fra opplysninger gitt av eier og hva som er synlig der ledningsnettlet går inn i bygningen.

TG2

Andre utvendige forhold

- 1 Etasje > Bad > Overflater vegger og himling > Det er vindu/dør med ikke fuktbestandige materialer i våtsonen (ved vask, dusj, badekar, osv.), løsningen eller byggematerialet er uegnet.

- 1 Etasje > Bad > Overflater Gulv

- 1 Etasje > Bad > Sluk, membran og tettesjikt

- Varmtvannstank > Det er påvist at varmtvannstank er over 20 år.

- Utvendige vann- og avløpsledninger > Mer enn halvparten av forventet brukstid er passert på utvendige avløpsledninger.

Helse, miljø og sikkerhet

Det er ikke fremlagt dokumentasjon på radonmåling, og bygningen er heller ikke utført med radon-sperre.

SAMMENDRAG SELGERS EGENERKLÆRING

Salg av dødsbo.

Selgers egenerklæring ligger vedlagt.

MODERNISERING OG PÅKOSTNINGER

Arbeid utført i regi av Sameie:

- Husene beiset i 2013.

REGULERINGS- OG AREALPLANER

Gjeldende arealplan med bestemmelser:

Kommuneplanens arealdel (KP), plan-id 2015KP01. Formål:

Sentrumsformål, Nåværende. Hensynssone H320, flomfare.

Kommuneplan under arbeid:

Plannavn Kommuneplanens arealdel - Tilbakeføring av næringsarealer på Bilitt til LNF. Plan-id 2024KP01.

OPPVARMING

Boligen oppvarmes med elektrisitet og vedfyring.

PARKERINGSFORHOLD

Det medfølger en garasje plass.

VEI/VANN/KLOAKK

Eiendommen er tilknyttet offentlig vann og avløp.

Eiendommen har privat adkomst.

BARNEHAGE/SKOLE/FRITID

Oliviabakken barnehage (1-5 år)- 1 km.

Eventyråsen barnehage (0-5 år)- 3,2 km.

Fredsvoll barnehage (1-5 år)- 4,1 km.

Stange skole (1-7 kl.)- 3,2 km.

Totenviken skole (1-7 kl.)- 4,2 km.

Skreia ungdomsskole (8-10 kl.)- 0,9 km.

Lena-Valle vgs - avd. Valle - 8,8 km.

Lena-Valle vgs - avd. Lena - 9,2 km.

Fritidsaktiviteter

Skreiahallen - 0,3 km.

Skreia IL, fotballplass - 0,4 km.

Treningscenter

Skreia Trim - 6 minutter.

Nabolagsprofil ligger vedlagt.

SKOLEKRETS

Dersom skole- og barnehagetilbud er av betydning for kjøpet, må interessenter selv undersøke tilgjengeligheten med kommunen.

OFFENTLIG KOMMUNIKASJON

0,2 km til busstoppet Peter Aas med linje 400, 401, 438 og 445.

22,8 km til Reinsvoll togstasjon med linje RE30.

Ca. 1 time til Gardermoen flyplass.

ADGANG TIL UMLEIE

Korttidsutleie av hele boligseksjonen i mer enn 90 døgn

årlig er ikke tillatt, jfr. eierseksjonsloven § 24. Med

korttidsutleie menes utleie i inntil 30 døgn

sammenhengende. Grensen på 90 døgn kan fravikes i

vedtektene og kan i så fall settes til mellom 60 og 120 døgn.

FERDIGATTEST/MIDLERTIDIG BRUKSTILLATELSE

Det foreligger ferdigattest datert 24.02.2026.

FERDIGATTEST/BRUKSTILLATELSE DATERT

24.02.2026.

RADONMÅLING

Radon er en usynlig og luktfri gass som ligger nede i grunnen. Det varierer geografisk hvor stor forekomst det er av radon. Det er ikke et krav til måling av radon i bolig, men på generelt grunnlag er dette anbefalt. Ved utleie er det et krav til måling av radon. Det ble krav om radonsperre eller andre forebyggende tiltak mot radon på nybygg 1. juli 2010.

INNHold

BRA: 153 m².

BRA-i (internt bruksareal): 133 m².

BRA-e (eksternt bruksareal): 20 m².

TBA (terrasse- og balkongareal): 11 m².

Leiligheten inneholder entré, en romslig og lys stue med utgang til veranda som gir gode muligheter for utemøblering og avslapning. Videre finner du et kjøkken med tilhørende spiseplass, bad, samt to soverom.

I kjelleren disponerer boligen tre boder som gir rikelig med lagringsplass. Det medfølger også garasjeplass, noe som gir trygg og praktisk parkering året rundt.

De oppgitte arealene er hentet fra tilstandsrapporten utført av takstmann Trond Hagen. Arealene er beregnet og rom er definert etter dagens faktiske bruk, uavhengig av hva som er godkjent av bygningsmyndighetene. Vedlagte plantegninger er ikke målbare.

STANDARD

Boligen har en normal god standard og er godt vedlikeholdt. Det er alltid behov for vedlikehold og moderniseringer etter egne preferanser ved kjøp av bрутtbolig.

Kjøkken

Kjøkkenet fremstår som praktisk og innbydende, med innredning i tidløst design og profilerte fronter som gir et

klassisk preg. Benkeplaten i laminat er både slitesterk og lettstelt, og gir gode arbeidsforhold i hverdagen. Det er integrert kjøl-/fryseskapp som bidrar til et helhetlig uttrykk, samt opplegg for komfyr og oppvaskmaskin. Kjøkkenet er videre utstyrt med ventilator med avtrekk ut, som sikrer et godt inneklime under matlaging.

Bad

Badet fremstår som praktisk og velholdt, med flislagte vegger og gulv som gir et stilrent og lettstelt uttrykk. Taket er malt i en lys utførelse som bidrar til en luftig romfølelse. Gulvet er utstyrt med elektriske varmekabler, som gir god komfort på kalde dager.

Rommet har innredning med nedfelt servant, toalett og dusjløsning med vegger/hjørne. Det er også opplegg for vaskemaskin, noe som gir gode og fleksible bruksmuligheter. Badet er videre utstyrt med plastsluk og mekanisk avtrekk, som bidrar til tilfredsstillende ventilasjon og et godt inneklime.

Tekniske installasjoner

- Innvendige vannledninger er av kobber og i plast som rør i rør.
- Det er avløpsrør av plast.
- Boligen har naturlig ventilasjon.
- Naturlig tilluft med karmventiler i vinduer, ventiler i yttervegg eller gjennom aktiv lufting med vinduer.
- Mekanisk vifte på våtrom og ventilator på kjøkken.
- Varmtvannstanken er på ca. 120 liter.
- Hovedsakelig skjult elektrisk anlegg. Sikringsskap med automatsikringer og kursfortegnelse.

Generelle materialvalg

Innvendig er det gulv av parkett. Veggene har malte plater. Innvendige tak har malte plater. Boligen har ubehandlet tretrapp. Innvendig har boligen malte fyllingsdører.

VIKTIG

Du bør lese tilstandsrapport, eiendomsmeglers beskrivelse i salgsprospektet og selgers egenerklæring nøye. Du kan ikke klage på forhold som du har fått opplysninger om i tilstandsrapporten, i salgsoppgaven eller på andre måter. Se på tilstandsgrad og anslått utbedringskostnad for å danne deg et bilde av hva du må regne med av kostnader

og eventuelle arbeider på boligen fremover. Husk at en anslått kostnad ikke er det samme som faktisk kostnad. Merk også at anslått utbedringskostnad bare er utbedring av konkrete avvik, etter den standarden som boligen har. Oppgradering til dagens standard kan koste mer. Tilstandsrapporten følger vedlagt i salgsoppgaven. Interessenter må sette seg inn i denne før bud inngis.

HVITEVARER

Integrerte hvitevarer medfølger.

INNBO OG LØSØRE

I henhold til avhl. § 3-4 skal eiendommen, når annet ikke er avtalt, overdras med innredninger og utstyr som etter lov, forskrift eller annet offentlig vedtak skal følge med. Det samme gjelder varig innredning og utstyr som enten er fastmontert eller er særskilt tilpasset bygningen, jf. avhl. § 3-5. Loven inneholder ingen detaljert oversikt over hva som omfattes av «innredning og utstyr», og over hva som skal regnes som «fastmontert eller særskilt tilpasset».

Partene kan fritt avtale hva som skal følge med eiendommen ved salg. Bransjens liste over løsøre og tilbehør som skal følge med eiendommen, er en del av avtalen mellom kjøper og selger dersom ikke annet er opplyst i salgsoppgaven, kjøper har tatt forbehold i bud eller avtale på annen måte er inngått. Der intet annet er avtalt, vil løsøre og tilbehør medfølge slik dette fremkommer av avhl. § 3-4 og § 3-5 og tilbehørslisten som fremkommer lenger bak i salgsoppgaven.

Produkter og installasjoner som medfølger overdras uten noen form for garantier, utover eventuell gjenværende leverandørgaranti.

Dersom det er noe i den vedlagte liste som ikke finnes på eiendommen, vil det heller ikke medfølge.

Bransjens liste over løsøre og tilbehør er utarbeidet av Norges Eiendomsmeglerforbund, Eiendom Norge og Advokatforeningens Eiendomsmeglingsgruppe, og er gjeldende fra 1. januar 2020.

AREALER

BRA - i: 133 m²

BRA - e: 20 m²
BRA totalt: 153 m²
TBA: 11 m²

TOMANNSBOLIG

Bruksareal fordelt på etasje
Kjeller
BRA-i: 56 m² Bod 1, bod 2, bod 3

1. etasje
BRA-i: 77 m² Stue, kjøkken, bad, soverom 1, soverom 2, gang, spisestue

TBA fordelt på etasje
1. etasje
11 m²

GARASJE

Bruksareal fordelt på etasje
1. etasje
BRA-e: 15 m² Garasje

2. etasje
BRA-e: 5 m² Bod

BYGNINGSSAKKYNDIG KOMMENTAR TIL AREALOPPMÅLING

Alle arealer er oppmålt med lasermåler i henhold til NS3940:2023 som er gjeldende fra 01.01.2024. Målt takhøyde i kjeller H = 2.05 m.

ØKONOMI

PRISANTYDNING

Kr. 2 340 000,-

KOMMUNALE AVGIFTER

Kr 12 521,- pr år 2025

INFO KOMMUNALE AVGIFTER

De kommunale avgiftene fordeles slik:
Avløp kr. 6 955,-
Vann kr. 5 565,-

Oppgitte avgifter er en foreløpig årsprognose for 2025 for eiendommen. Avgiftene kan variere ut fra forbruk og antall husstandsmedlemmer.

EIENDOMSSKATT

Kr 4 241,- pr 2025

INFO EIENDOMSSKATT

Det ble i 2025 betalt kr. 4 241,- i eiendomsskatt.

FELLESKOSTNADER

Kr. 2 097,-/mnd

FELLESKOSTNADER INKLUDERER

Felleskostnadene er kr. 2 097,- per måned og de inkluderer renovasjon og forsikring.

FORMUESVERDI - PRIMÆR

Kr. 805 315,- som primærbolig for 2025

FORMUESVERDI - SEKUNDÆR

Kr. 3 221 259,- som sekundærbolig for 2025

INFORMASJON OM FORMUEVERDI

Basert på prisantydning har Skatteetatens boligkalkulator beregnet boligens formuesverdi til her nevnte formuesverdi, når boligen benyttes til primærbolig.

Stortinget har vedtatt en ny modell for beregning av formuesverdi for bolig. Den nye utregningsmodellen beregner boligverdier basert på grunnkretser i stedet for kommuner, og skal benyttes fra og med inntektsåret 2026. Dette kan medføre at markedsverdien settes høyere eller lavere enn tidligere og innebærer at både selger og megler kan benytte tall som ikke nødvendigvis er oppdaterte på tidspunktet for utarbeidelse av salgsoppgaven. Det tas derfor forbehold om at formuesverdien kan bli endret og eventuelt øke ved endelig fastsettelse i skatteåret.

For primærbolig utgjør formuesverdien 25 % av beregnet eller dokumentert markedsverdi opptil kr 10 000 000, og deretter 70 % av den delen som overstiger dette beløpet. For sekundærbolig utgjør formuesverdien 100 % av beregnet eller dokumentert markedsverdi

OMKOSTNINGER

kr. 2 340 000,- (Prisantydning)

kr. 11 900,- (Boligkjøperforsikring Söderberg & Partners)

kr. 58 500,- (Dokumentavgift)

kr. 545,- (Tinglysing skjøte)

kr. 545,- (Tinglysning pantedokument (pr. stk.))

kr. 71 490,- (Omkostninger totalt)

kr. 2 411 490,- (Totalpris inkl. omkostninger)

NB! Regnestykket forutsetter at det kun tinglyses ett pantedokument og at eiendommen selges til prisantydning. Det tas forbehold om endringer i offentlige avgifter/gebyrer.

Andel fellesgjeld og andel formue overtas av kjøper.

BETALINGSBETINGELSER

Det tas forbehold om endring i offentlige gebyrer. Kjøpesum samt omkostninger innbetales senest per overtagelsesdato. Kjøper er selv ansvarlig for at alle innbetalinger er meglerforetaket i hende til avtalt tid og må selv påse at eventuell bankforbindelse er informert om dette. Innbetaling av kjøpesum skal skje fra kjøpers konto i norsk finansinstitusjon.

SERVITUTTER/RETTIGHETER

På eiendommen er det tinglyst følgende heftelser og rettigheter som følger eiendommens matrikkel ved overskjøting til ny hjemmelshaver:

3442/54/95/7:

09.01.2002 - Dokumentnr: 226 - Bestemmelse iflg. skjøte

Rettighetshaver: Knr:3442 Gnr:54 Bnr:13

Rett til vannkanal som går over eiendommen

Overført fra: Knr:3442 Gnr:54 Bnr:95

Gjelder denne registerenheten med flere

24.03.2003 - Dokumentnr: 2226 - Seksjonering

Opprettet seksjoner:

Snr: 7

Formål: Bolig
Sameiebrøk: 152/1076

01.01.2020 - Dokumentnr: 1287231 - Omnummerering ved
kommuneendring
Tidligere: Knr:0528 Gnr:54 Bnr:95 Snr:7

GRUNNBOKSDATO

19.03.2026

FORSIKRINGSSKAP

Gjensidige

OM SAMEIET

Sameiet Møllerstua ble etablert i 2003.
Styreleder er Erik Ulrud.

KOMMENTAR FELLESGJELD

Det er ingen fellesgjeld i sameiet.

ANDEL FORMUE

Kr. 184 000,- pr. 18.02.2026

REGNSKAP/BUDSJETT/KOSTNADSØKNINGER

Megler har kopi av årsregnskap for år 2024. Dette kan
interessenter få oversendt.

Vedtatte kostnadsøkninger:

Lønn til kasserer øker fra 3.000 pr år til 5.000 pr år.

FORRETNINGSFØRER

Erik Ulrud

DYREHOLD

Dyrehold er tillatt. Det er ingen spesifikke regler for
dyrehold.

BEBOERNES FORPLIKTELSER OG DUGNADER

Vedlikeholdsplikt

- Hver seksjon har ansvar av vedlikehold for sin veranda.

DIVERSE OPPLYSNINGER

DIVERSE

Notar AS og eiendomsmeglingsforetakene som er en del av
Notar-kjeden, har
samarbeid med forskjellige foretak som tilbyr produkter
eller tjenester i
forbindelse med megleroppdraget:
- Søderberg & Partners leverer boligselgerforsikring
- Søderberg & Partners leverer boligkjøpeforsikring
- Overo, leverandør av digitale oppgjørsskjema og
overtakelsesprotokoller, tilbyr avtale om strøm, alarm og
bredbånd.

Hvilke produkter/tjenester kjøper og selger tilbys i
forbindelse med oppdraget,
kan variere ut fra hvor i landet eiendommen ligger.

PIPE OG ILDSTED

Sist stedlig tilsyn: 23.01.2025. Sist feiing: 23.01.2025.

Kommentar: Brannslukningsapparat utgått på dato.

DØDSBO

Det gjøres oppmerksom på at eiendommen selges fra et
dødsbo, og at selger ikke har bebodd eiendommen. Selger
har derfor ikke førsthåndskunnskap om objektet, og har i
begrenset grad kunnet supplere og/eller kontrollere
opplysningene. Interessenter oppfordres derfor til å foreta
en særlig grundig besiktigelse, helst med bistand fra
teknisk fagkyndig.

OVERTAGELSE

Etter avtale. Angi ønsket overtagelse ved budgivningen.

BAKGRUNN FOR OPPLYSNINGER I SALGSOPPGAVEN

Salgsoppgaven er utarbeidet ut ifra opplysninger som er
gitt av selger, befaring av eiendommen samt innhenting av
nødvendige dokumenter og evt. takst/tilstandsrapport.

SALGSOPPGAVE SIST OPPDATERT

05.05.2026

ANSVARLIG MEGLERFORETAK

Heimdahl & Partnere AS
Øvre Torvgate 24 B, 2815 GJØVIK. TLF. 61 17 17 18

MEGLER

Celina Solheim Solhaug, Eiendomsmegler
Epost: celina@notar.no

MEGLERS VEDERLAG

Fastpris vederlag kr. 29 500 (inkl. mva).
Oppgjørsgebyr kr. 6 500,- (inkl. mva.)
Markedspakke kr. 20 900,- (inkl. mva.)
Gebyr for utsatt betaling kr. 3 500,- (inkl. mva.)
Grunnpakke/Grunnbok/e-tinglysing kr. 12 500,- (inkl. mva.)

Direkte utlegg dekkes av selger.

Dersom handel ikke kommer i stand er følgende avtalt om meglerforetakets vederlag: Intet salg – ingen regning. Oppdragsgiver betaler bare hvis det blir salg. Boligselgerforsikring, bygningsrapport, takst og annonsering utover avtalt markedspakke inngår ikke i garantien, men kan bestilles direkte fra leverandør.

VIKTIG INFORMASJON

BOLIGSELGERFORSIKRING

For denne eiendommen er det tegnet boligselgerforsikring.

BOLIGKJØPERFORSIKRING

Kjøper har anledning til å tegne boligkjøperforsikring. Boligkjøperforsikring er en rettshjelpsforsikring som dekker utgifter forbundet med juridisk bistand, fagkyndig uttalelse og saksomkostninger. Forsikringen er valgfri. Se produktark, vedlagt salgsoppgave, for nærmere informasjon og priser. Forsikringen er meglet fram av Söderberg & Partners og er plassert hos Gar-Bo Försäkring AB. Skadebehandling foretas av Crawford & Company.

ANDRE FORSIKRINGER

Som kjøper gjennom oss får man gratis gjennomgang av forsikringene av Toten Forsikring AS samt en måned med dekningen Hus Pluss inkludert i boligkjøpet. Ta kontakt med megler for ytterligere informasjon.

SENTRALE LOVER

Eiendommen selges etter reglene i avhendingsloven.

Eiendommen skal overleveres kjøper i tråd med det som er avtalt. Det er viktig at kjøper setter seg grundig inn i alle salgsdokumentene, herunder salgsoppgave, tilstandsrapport og selgers egenerklæring. Kjøper anses kjent med forhold som er tydelig beskrevet i salgsdokumentene. Forhold som er beskrevet i salgsdokumentene kan ikke påberopes som mangler. Dette gjelder uavhengig av om kjøper har lest dokumentene. Alle interessenter oppfordres til å undersøke eiendommen nøye, gjerne sammen med fagkyndig før bud inngis. Kjøper som velger å kjøpe usett kan ikke gjøre gjeldende som mangel noe han burde blitt kjent med ved undersøkelsen. Dersom det er behov for avklaringer, anbefaler vi at kjøper rådfører seg med eiendomsmegler eller en bygnings sakkyndig før det legges inn bud.

Hvis eiendommen ikke er i samsvar med det kjøperen må kunne forvente ut ifra alder, type og synlig tilstand, kan det være en mangel. Det samme gjelder hvis det er holdt tilbake eller gitt uriktige opplysninger om eiendommen. Dette gjelder likevel bare dersom man kan gå ut i fra at det virket inn på avtalen at opplysningen ikke ble gitt eller at feil opplysninger ikke ble rettet i tide på en tydelig måte. En bolig som har blitt brukt i en viss tid, har vanligvis blitt utsatt for slitasje og skader kan ha oppstått. Slik bruksslitasje må kjøper regne med, og det kan avdekkes enkelte forhold etter overtakelse som nødvendiggjør utbedringer. Normal slitasje og skader som nødvendiggjør utbedring, er innenfor hva kjøper må forvente og vil ikke utgjøre en mangel.

Boligen kan ha en mangel dersom det er avvik mellom opplyst og faktisk areal, forutsatt at avviket er på 2% eller mer og minimum 1 kvm.

Dersom eiendommen har et mindre grunnareal (tomt) enn kjøperen har regnet med, er det likevel ikke en mangel hvis ikke arealet er vesentlig mindre enn det som fremkommer av salgsdokumentene, jf. avhl-3-3.

Ved beregning av et eventuelt prisavslag eller erstatning

må kjøper selv dekke tap/kostnader opptil et beløp på kr 10 000 (egenandel).

Dersom kjøper ikke er forbruker selges eiendommen «som den er», og selgers ansvar er da begrenset jf. avhl. § 3-9, 1. ledd 2. pktm. Avhendingsloven § 3-3 (2) fravikes, og hvorvidt en innendørs arealsvikt karakteriseres som en mangel vurderes etter avhendingsloven § 3-8. Informasjon om kjøpers undersøkelsesplikt, herunder oppfordringen om å undersøke eiendommen nøye, gjelder også for kjøpere som ikke anses som forbrukere. Med forbrukerkjøper menes kjøp av eiendom når kjøperen er en fysisk person som ikke hovedsakelig handler som ledd i næringsvirksomhet.

Både kjøper og selger er forpliktet til å signere den standard kjøpekontrakten som er utarbeidet av Notar i forbindelse med eiendomshandler. Kjøpekontrakten kan gjennomgå hos eiendomsmegleren før budet legges inn.

PERSONOPPLYSNINGSLOVEN

Ditt personvern er viktig for Notar og vi er opptatt av å verne om personopplysningenes integritet, tilgjengelighet og konfidensialitet. All behandling av personopplysninger i Notar skal følge det til enhver tid gjeldende personvernregelverket, herunder GDPR og personopplysningsloven. Les mer om dette her: <https://notar.no/personvern.aspx>.

HVITVASKINGSREGLENE

Eiendomsmeglere er underlagt lov om hvitvasking og tilhørende forskrift. Etter hvitvaskingsloven er eiendomsmegler pålagt å gjennomføre kundetiltak av både selger og kjøper. Hvis kjøper ikke bidrar til at megler får gjennomført kundetiltak, og dette fører til at transaksjonen ikke kan gjennomføres eller blir forsinket, misligholder kjøper avtalen med selger. Etter 30 dager anses misligholdet vesentlig, og selger har rett til å heve avtalen og gjennomføre deknings salg for kjøpers regning.

Dersom det er selger som ikke bidrar til at megler får gjennomført løpende kundetiltak underveis i oppdraget må eiendomsmegler stanse gjennomføringen av transaksjonen. Selger vil i et slikt tilfelle ha misligholdt sine forpliktelser, og

kjøper vil kunne ha et krav mot selger etter avhendingsloven. Hvis kundetiltak ikke lar seg gjennomføre, vil Notar ikke kunne bistå med handelen eller foreta oppgjør.

Kjøper oppfordres til å innbetale kjøpesummen som ikke kommer fra låneinstitusjon, i en samlet innbetaling fra egen konto i norsk bank. Dersom innbetaling likevel må foretas på annen måte, må megler orienteres med begrunnelse og informasjon om innbetalers navn, før innbetaling av oppgjør.

BUDGIVNING

Det første budet skal inngis skriftlig på Notar sitt budskjema, påført budgivers signatur og vedlagt kopi av legitimasjon. Alternativt kan man legge inn bud elektronisk, ved bruk av "Gi bud" knapp i nettannonse, hvor budgiver må legitimere seg med BankID. Senere bud kan inngis per e-post eller SMS til megler. Megler skal så snart som mulig bekrefte skriftlig overfor budgiver at bud er mottatt.

Bud som ikke er skriftlig, eller som har en kortere akseptfrist enn til kl. 12.00 første virkedag etter siste annonserte visning, vil ikke bli formidlet til selger. Et bud er bindende for budgiver frem til angitt akseptfrist.

Bestemmelser om budgivning gitt i medhold av eiendomsmeglingsloven § 6-8 kommer til anvendelse ved utførelsen av Oppdraget. For å sikre en forsvarlig gjennomføring av budrunden, stiller Notar krav til frister ved budgivningen. Bud skal ikke ha en akseptfrist på mindre enn 30 minutter fra budet inngis. Bud med kortere akseptfrist enn 30 minutter kan avvises.

Selger står fritt til å forkaste eller akseptere ethvert bud. Selger må skriftlig akseptere budet før budaksept kan formidles til budgiver.

Fra og med 01.07.25 ble det ikke lengre være lovlig å legge inn hemmelige bud.

Megler kan dermed ikke formidle bud med forbehold om at budet eller forbehold i budet skal holdes skjult (hemmelig) for andre budgivere og interessenter.

Kopi av budjournal skal gis til kjøper og selger uten ugrunnet opphold etter at handelen er kommet i stand. Alle som har inngitt bud på eiendommen kan kreve kopi av

budjournalen i anonymisert form etter at budrunden er avsluttet.

For øvrig vises det til "Forbrukerinformasjon om budgivning" som er inntatt i salgsoppgaven.

Plantegninger

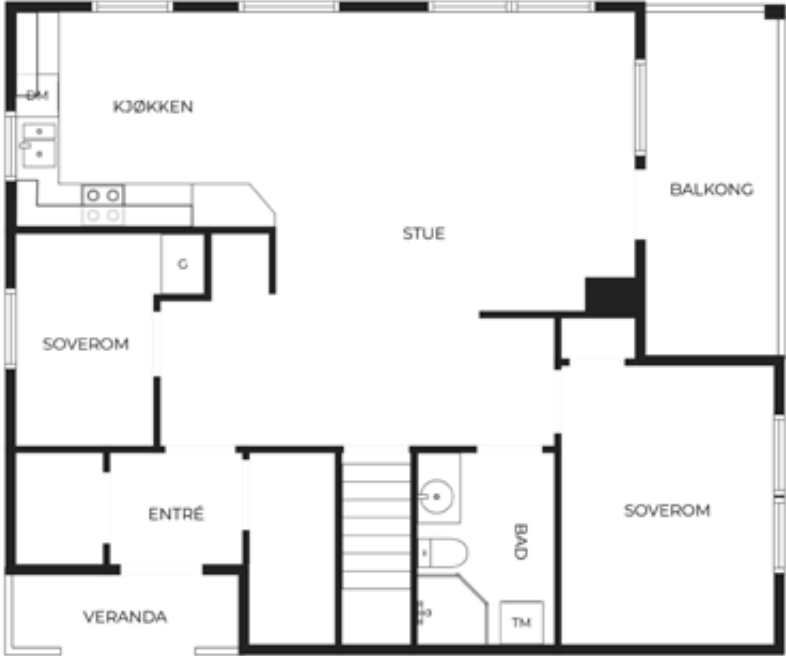

Størrelser og dimensjoner er omtrentlige, faktiske kan variere.



Størrelser og dimensjoner er omtrentlige, faktiske kan variere.

Denne boligen vil jeg gjerne ha!

Hva nå?

1 - KONTAKT MEGLER

Registrer din interesse og megleren holder deg oppdatert.

2 - HA FINANSIERING PÅ PÅSS

Undersøk med banken hvor mye du kan få i lån, og be om evt. finanseringsbevis.

3 - UNDERSØK BOLIGEN

Før det legges inn bud på eiendommen oppfordres budgiver til å sette seg inn i all relevant informasjon om eiendommen, herunder eventuell salgsoppgave og teknisk rapport med alle vedlegg.

4 - BUDGIVNING

Dersom du ønsker å by kan første bud gis via GI BUD-knappen på hver eiendom, eller du kan fylle ut budskjema som leveres/sendes til megler. Påfølgende bud må også være skriftlige, men kan i tillegg gis via SMS eller epost. Se forbrukerinformasjon om budgivning i prospekt.



Vedlegg

VEVERIVEGEN 15

Plantegning

Tilstandsrapport

Energiattest

Egenerklæringsskjema

Grunnkart

Nabolagsprofil

Tilstandsrapport

 Tomannsbolig

 Veverivegen 15, 2848 SKREIA

 ØSTRE TOTEN kommune

 # gnr. 54, bnr. 95, snr. 7

Sum areal alle bygg: BRA: 153 m² BRA-i: 133 m²



Befaringsdato: 25.02.2026

Rapportdato: 06.03.2026

Oppdragsnr.: 19276-1921

Referansenummer: Y12744

Autorisert foretak: ABACUS TAKST AS

Sertifisert Takstingeniør: Trond Hagen



**ABACUS TAKST AS**

**NITO**



Rapporten kan brukes i inntil ett år etter rapportdato, og kan ikke gjenbrukes ved flere boligsalg i denne perioden. Skjer det endringer, oppstår skader også videre på boligen, bør du som selger be om oppdatert rapport.

Norsk takst

Norsk takst er bransjeorganisasjonen for landets bygningsakkyndige og takstforetak, med om lag 1400 sertifiserte medlemmer fordelt på omtrent 1000 bedrifter. I boligomsetningen regnes takstrapportene som et helt avgjørende element i den informasjonen som gjøres tilgjengelig for kjøper. Årlig leverer medlemmene rundt 120.000 slike takster. Det gir unik oversikt over norske boliger, og bidrar til at alle oppdrag kan utføres med utgangspunkt i erfaringsbasert kvalitet.



Det stilles høye krav til utdanning, sertifisering og yrkesetikk. Norsk takst er opptatt av at boligomsetningen skal være trygg, og legger vekt på å opptre uavhengig av andre bransjeaktører. Bygningsakkyndige fakturerer sine tjenester uten hensyn til hvilken pris som oppnås, og skal heller ikke på annen måte ha noen egeninteresse knyttet til handelen.

Uavhengighet og god fagkunnskap har over tid bygget troverdighet og tillit. Både selger og kjøper skal kunne stole på bygningsakkyndiges vurderinger. For tilfeller der det likevel skulle oppstå misnøye med utført arbeid, har vi sammen med Forbrukerrådet etablert en klagenemnd.

Norsk takst har en sentral rolle i utviklingen av norske standarder, regler og profesjonsprinsipper, og representerer bransjen i alle relevante internasjonale fora. Dette sikrer at norske bygningsakkyndige tidlig kan tilpasse seg krav og bransjetrender fra utlandet, samtidig som takseringsfaget får en norsk stemme på verdensbasis. Organisasjonen bidrar i næringspolitisk sammenheng, og har vært en pådriver for å sikre at lover og regler gir trygghet for forbrukerne i boligomsetningen.

ABACUS Takst AS

ABACUS Takst AS v/ Takstingeniør Trond Hagen har over 45 års praksis som bygningsingeniør innen salg/oppføring av ferdighus, feltutbygging, prosjektleder/byggeplassingeniør større bygg, innen Forvaltning Drift og Vedlikehold av næringseiendommer, og som foreleser ved Fagskolen Innlandet.

Vi er sertifisert siden 2008 for verditakst bolig, skade, skjønn og Tilstandsrapport bolig, og påtar oss oppdrag relatert til bygning og fast eiendom.

ABACUS Takst AS er medlem av Norsk Takst og følger bransjens strenge krav til utdanning, kompetanse og etterutdanning.



Rapportansvarlig

Trond Hagen

Uavhengig Takstingeniør

trond.hagen@abacustakst.no

415 08 373

Medansvarlig

Ole Kristian Engeseth

Uavhengig Takstingeniør

ole.kristian.engeseth@abacustakst.no

994 93 320



Dette trenger du å vite om tilstandsrapporten



Hva er en tilstandsrapport?

En tilstandsrapport beskriver synlige skader/avvik eller tegn på skader/avvik på boligen. Rapporten fremhever vanligvis ikke positive egenskaper ved boligen.



Hva vurderer en bygningssakkyndig?

Den bygningssakkyndige vurderer boligen ut fra hva man kan forvente av en bygning av samme alder og type. Vurderingen gjøres som regel mot hvordan det var vanlig å bygge og regler som gjaldt da boligen ble oppført (søknadstidspunktet). Forhold som er vanlige for bygningens alder, slik som slitasje etter normal bruk regnes ikke som avvik.



Hva inneholder tilstandsrapporten?

Den bygningssakkyndige undersøker rom og bygningsdeler slik det kommer frem av [Forskrift til avhendingsloven](#). Tilstandsrapporten inneholder bare avvik som den bygningssakkyndige kan se eller kontrollere med enkle hjelpemidler. Det gjøres ikke nærmere undersøkelser slik som åpning av vegger eller andre bygningsdeler. I vegg mot våtrom og rom under terreng kan det borres et hull for å gjøre enkle undersøkelser slik som fuktspøk.

Når du kjøper en brukt bolig

Når du kjøper en brukt bolig, er det viktig å være oppmerksom på at dette ikke kan sammenlignes med å kjøpe en ny bolig. Måten boligen ble bygget på kan være annerledes enn i dag. Bygninger svekkes over tid, og utsettes for slitasje blant annet på grunn av bruk og vær og vind. Mange boliger fornyes helt eller delvis, noen i flere omganger, eller det oppføres tilbygg. Særlig for boliger som er pusset opp eller endret, er det viktig å merke seg at fornyelse av overflater ikke nødvendigvis betyr at bygningsdeler under er forbedret.

Vurdering mot byggeregler

Den bygningssakkyndige vil vurdere boligen mot hvordan det var vanlig å bygge og regler som gjaldt på søknadstidspunktet. Den bygningssakkyndige ser etter avvik som har betydning for og som reduserer boligens funksjon og verdi, og som kommer frem av forskrift til avhendingslova.

Noen bygningsdeler og forhold vil den bygningssakkyndige vurdere mot dagens regelverk. Etter dagens regelverk vil disse kunne få avvik og/eller TG2 eller TG3 uten at det nødvendigvis er krav om at avviket utbedres. Dette kan gjelde sluk, tettesjikt og fall på bad og vaskerom, forhold som gjelder sikkerhet mot brann, rekkverk, trapper osv.

Tilstandsrapporten beskriver ikke hele boligen

BYGNINGSSAKKYNDIGE SER FOR EKSEMPEL IKKE PÅ

- vanlig slitasje og normal vedlikeholdstilstand
- bagatellmessige forhold som ikke påvirker bygningens bruk eller verdi vesentlig
- etasjeskillere
- tilleggsbygg slik som garasje, bod, annek, naust også videre
- utvendige trapper
- støttemurer
- skjulte installasjoner
- installasjoner utenfor bygningen
- full funksjonstesting av el- og VVS-installasjoner
- geologiske forhold og bygningens plassering på grunnen
- bygningens planløsning
- bygningens innredning
- løsløse slik som hvitevarer
- utendørs svømmebasseng og pumpeanlegg
- bygningens estetikk og arkitektur
- bygningens lovlighet (bortsett fra bruksendringer, brannceller og forhold som åpenbart kan påvirke helse, miljø og sikkerhet)
- fellesarealer (med mindre boligeier har vedlikeholdsplikt for fellesarealer og dette er kjent for bygningssakkyndig, eller fellesarealet har en særlig tilknytning til boligen).

© iVerdi 2023 © Norsk takst 2023

Malen til denne rapporten, inkludert standardtekstene fra Norsk takst, er vernet etter åndsverkloven og kan kun benyttes av medlemsforetakene i Norsk takst og av takstingeniører som er sertifisert i slikt foretak, samt av kunder hos iVerdi og studenter hos NEAK. For andre aktører er eksemplarframstilling av malen og standardtekster, som utskrift og annen kopiering til bruk som grunnlag for tilsvarende rapporter, bare tillatt når det er hjemlet i lov (kopiering til privat bruk, sitat o.l.) eller avtale med Norsk Takst ([Forside](#)) eller iVerdi ([Hjem-iVerdi](#)).

Utnyttelse i strid med lov eller avtale kan medføre erstatnings- og straffansvar.

Dette trenger du å vite om tilstandsrapporten

Tilstanden vurderes med ulike tilstandsgrader

Tilstanden gir uttrykk for en gitt forventet tilstand, blant annet vurdert ut fra alder og normal bruk. Ved Tilstandsgrad 0 (TG0) og Tilstandsgrad 1 (TG1) gir den bygningssakkyndige normalt ingen begrunnelse for valg av tilstandsgrad. Grunnen er at bygningen eller bygningsdelen da bare har normal slitasje. Ved skjulte konstruksjoner kan alder alene avgjøre tilstandsgrad. Når bygningssakkyndige anbefaler tiltak, for eksempel utbedringer, må brukeren av rapporten vurdere om tiltakene er nødvendige og lønnsomme.

Når den bygningssakkyndige velger tilstandsgrad, baseres vurderingen på faste kriterier som følger av gjeldende bransjestandard for Teknisk tilstandsanalyse ved omsetning av bolig og Forskrift til avhendingslova.



TILSTANDSGRAD 0, TG0: INGEN AVVIK

Bygningsdelen skal være tilnærmet ny, ikke vise tegn på slitasje og det skal være lagt frem dokumentasjon på faglig god utførelse. Det er ingen merknader til delen.



TILSTANDSGRAD 1, TG1: MINDRE AVVIK

Bygningsdelen skal bare ha normal slitasje, og straktiltak skal ikke anses som nødvendig. Graden kan også brukes når delen er ny, men der dokumentasjon på faglig god utførelse mangler.



TILSTANDSGRAD 2, TG2: VESENTLIGE AVVIK OG MINDRE AVVIK SOM ETTER NS 3600 GIR TG 2

Bygningsdelen skal enten ha feil utførelse, en skade eller symptomer på skade, sterk slitasje eller nedsatt funksjon. Graden gis når bygningsdelen trenger vedlikehold eller tiltak i nær fremtid. Graden skal også brukes når delen er gammel og det er grunn til å varsle om faren for skader på grunn av alderen, eller når det er grunn til å overvåke delen spesielt på grunn av fare for større skader eller følgeskader.



TILSTANDSGRAD 3, TG3: STORE ELLER ALVORLIGE AVVIK

Denne tilstandsgraden brukes ved kraftige tegn på forhold som man må regne med trenger utbedring straks eller innen kort tid. Det er påvist funksjonssvikt eller sammenbrudd.







IKKE UNDERSØKT/IKKE TILGJENGELIG FOR UNDERSØKELSE

Det kan være avvik/skader som ikke er avdekket.

Informasjon om utbedringskostnader

Utbedringskostnadene i rapporten er sjablongmessige anslag basert på observerte forhold som feil, skader eller uregelmessigheter, samt foreslåtte tiltak. Disse anslagene er veiledende, angis i fem intervaller, er basert på generelle erfaringstall, og må ikke forveksles med konkrete pristilbud fra håndverkere eller entreprenører. Faktiske kostnader kan variere betydelig, avhengig av individuelle valg, materialpriser og markedsforhold. For å få en nøyaktig vurdering av utbedringskostnadene anbefales ytterligere undersøkelser og innhenting av flere pristilbud fra kvalifiserte fagfolk. Slike anslag gis for TG3, der dette er mulig.

-  Tiltak under kr 20 000
-  Tiltak mellom kr 20 000 – 100 000
-  Tiltak mellom kr 100 000 – 200 000
-  Tiltak mellom kr 200 000 – 500 000
-  Tiltak over kr 500 000

Beskrivelse av eiendommen

BELIGGENHET

Eiendommen ligger i et etablert boligfelt, sentralt i Skreia på Østre Toten. Området består av boligbebyggelse og næringslokaler.

BEBYGGELSE

Bygningen er oppført over 1½ etasje i trekonstruksjoner på lav kjeller i betong. Bygningen er satt opp i 2004 på original grunnmur fra ca 1900.

Yttervegger over terreng er utvendig kledd med liggende panel. Vinduer i tre med isolerglass, isolert inngangsdør i tre og dør til balkong med isolerglass og samme utseende som vinduene. Mønet tak er tekket med takstein.

På eiendommen er det oppført en garasje som blir brukt til bod og parkering for seksjonseierne.

ENKEL BYGNINGSBESKRIVELSE

Seksjonen inneholder felles vindfang. Entre, bad/vaskerom, 2 soverom, kjøkken, spisestue og stue med adkomst til balkong. Kjeller med innvendig adkomst inneholder boder.

STANDARD

Boligen har en normal god standard og er godt vedlikeholdt. Innvendige overflater er parkett på gulv, malte plater på vegger og malte plater i himlinger. Overflater er fra byggeår. Bad i første etasje med varmekabler og fliser på gulv og vegger fra byggeår. Oppvarming med strøm og vedfyring. Se boligens energiattest. Naturlig til-luft, og avtrekk på kjøkken og bad. Hovedsakelig skjult elektrisk anlegg, og sikringsskap med automatsikringer.

TOMTEN

Felles tomt i svakt skrånende terreng som er opparbeidet med gressplen og beplantninger. Det er gruset gårdsplass og adkomstveg.

SAMMENDRAG

Dette er et forenklet sammendrag og det henstilles sterkt til å sammenholde dette med de respektive punktene i rapporten for å få ett komplett bilde av objektet.

Bygningen er fra 2004, og fremstår som godt vedlikeholdt og tatt vare på. Kostnader til løpende vedlikehold må likevel påregnes, likeså utskiftninger og moderniseringer.

Bygningen er oppført etter den byggeskikk og de krav som var gjeldene på oppføringstidspunktet, og det vil normalt alltid kunne registreres avvik fra normal tilstand. Det meste som følge av normal slitasje og alder på bygningsdelene. Dagens forskrifter og krav til energi, klima, miljø og boligens funksjonalitet er normalt strengere enn de krav som var gjeldene ved oppføringstidspunktet. Boligens tilstand baseres på den visuelle befaringen, enkle målemetoder og inngrep i konstruksjon, fremlagt dokumentasjon, opplysninger fra eier og egenerklæringskjema.

Tomannsbolig - Byggeår: 2004

UTVENDIG [Gå til side](#)

Bygningen har malte trevinduer med 2-lags glass. Bygningen har malt hovedytterdør og malt balkongdør i tre. Balkong i trekonstruksjoner. Utvendige overflater, bygningsdeler og tekniske anlegg er sameiet sitt ansvar, og er derfor ikke nærmere beskrevet eller vurdert.

På dato for befarings var eiendommen og bygningen snødekket. Enkelte bygningsdeler er derfor minimalt besiktiget.

INNENDIG [Gå til side](#)

Innvendig er det gulv av parkett. Veggene har malte plater. Innvendige tak har malte plater. Etasjeskiller er av trebjelkelag og i kjeller gulv mot grunn i støpt betong.

Boligen har elementpipe og vedovn. Branntilsyn 23.01.2025 med kommentar om brannslukningsapparat utgått på dato. Boligen har ubehandlet tretrapp. Innvendig har boligen malte fyllingsdører. Boligen oppvarmes med elektrisitet og vedfyring.

VÅTROM [Gå til side](#)

Bad
Bad fra byggeåret.
Aktuell byggeforskrift er tekniske forskrifter i perioden 1997-2010. Dokumentasjon: ingen dokumentasjon.
Veggene har fliser. Taket er malt.
Gulvet er flislagt. Rommet har elektriske varmekabler. Fall mot sluk er målt til 5mm. Høydeforskjell fra toppen av sluket til toppen av membranen ved dørterskelen er 5mm.
Det er plastsluk og ukjent tettesjikt/membran.
Rommet har innredning med nedfelt servant, toalett, dusjvegger/hjørne og opplegg for vaskemaskin.
Det er mekanisk avtrekk.

Hulltaking er foretatt uten å påvise unormale forhold. Hulltaking er foretatt ved/i Dusjvegg fra kjellertrapp.. Fuktkvotemåling (vekt%) i konstruksjonen ble målt til 8.

KJØKKEN [Gå til side](#)

Kjøkkenet har innredning med profilerte fronter. Benkeplaten er av laminat. Det er integrert kjøøl/fryseskap, og plass til komfyr og oppvaskmaskin.
Det er kjøkkenventilator med avtrekk ut.

TEKNISKE INSTALLASJONER [Gå til side](#)

Innvendige vannledninger er av kobber og i plast som rør i rør. Det er avløpsrør av plast.
Boligen har naturlig ventilasjon.
Naturlig tilluft med karmventiler i vinduer, ventiler i yttervegg eller gjennom aktiv lufting med vinduer. Mekanisk vifte på våtrom og ventilator på kjøkken.
Varmtvannstanken er på ca. 120 liter.
Hovedsakelig skjult elektrisk anlegg.

Beskrivelse av eiendommen

Sikringssskap med automatsikringer og kursfortegnelse.

TOMTEFORHOLD

[Gå til side](#)

Utvendige avløpsrør er av plast. Det er offentlig avløp via private stikkledninger. Utvendige vannledninger er av ukjent type. Det er offentlig vannforsyning via private stikkledninger.

Vann og avløpsledninger er nedgravd og vurderingen er gjort ut fra opplysninger gitt av eier og hva som er synlig der ledningsnettet går inn i bygningen.

På dato for befaring var eiendommen og bygningen snødekket. Utvendige anlegg og tomten er derfor minimalt besiktiget.

FORHOLD SOM ÅPENBART KAN MEDFØRE FARE FOR HELSE, MILJØ OG SIKKERHET

[Gå til side](#)

Det er ikke fremlagt dokumentasjon på radonmåling, og bygningen er heller ikke utført med radon-sperre.

Arealer

[Gå til side](#)

Forutsetninger og vedlegg

[Gå til side](#)

Lovlighet

[Gå til side](#)

Tomannsbolig

- Det foreligger godkjente og byggemeldte tegninger, men de stemmer ikke med dagens bruk. Godkjente og stemplede tegninger foreligger fra 27.02.2003. Seksjons tegninger stemmer ikke med dagens bruk. Seksjon nr7 disponerer hele kjeller med 3 bodere.

Kontroll av lovlig bruk av boenheten er for takstmannen avgrenset til å omfatte kontroll av de siste godkjente tegninger av bygg som gjelder eiendommen og/eller den aktuelle boenheten opp mot bruk av eiendommen/boenheten på befaringstidspunktet.

For reguleringsmessige forhold som for eksempel utnyttelse av tomta er ikke dette vurdert dersom det ikke er spesielt omtalt i rapporten.

Tekniske krav som for eksempel avstand mellom byggverk og utførelse av brannskillende og lydisolerende konstruksjoner er ikke vurdert av takstmann dersom det ikke er spesielt omtalt i rapporten.

Kjøper av eiendommen oppfordres derfor til å sjekke planbestemmelser som gjelder for eiendommen, for å skaffe informasjon om disse inneholder bestemmelser av betydning for kjøpers bruk/ utvikling av eiendommen.

Garasje

- Det foreligger godkjente og byggemeldte tegninger, men de stemmer ikke med dagens bruk.

Leder av sameiet har bekreftet at garasjeplass nr.6 leies av seksjon nr,7.

Ved salg av denne enheten følger det med fortrinnsrett for videre leie av denne plassen. Den årlige leien fastsettes på sameiermøter.

Kontroll av lovlig bruk av boenheten er for takstmannen avgrenset til å omfatte kontroll av de siste godkjente tegninger av bygg som gjelder eiendommen og/eller den aktuelle boenheten opp mot bruk av eiendommen/boenheten på befaringstidspunktet.

For reguleringsmessige forhold som for eksempel utnyttelse av tomta er ikke dette vurdert dersom det ikke er spesielt omtalt i rapporten.

Tekniske krav som for eksempel avstand mellom byggverk og utførelse av brannskillende og lydisolerende konstruksjoner er ikke vurdert av takstmann dersom det ikke er spesielt omtalt i rapporten.

Kjøper av eiendommen oppfordres derfor til å sjekke planbestemmelser som gjelder for eiendommen, for å skaffe informasjon om disse inneholder bestemmelser av betydning for kjøpers bruk/ utvikling av eiendommen.

Sammendrag av boligens tilstand

Fordeling av tilstandsgrader

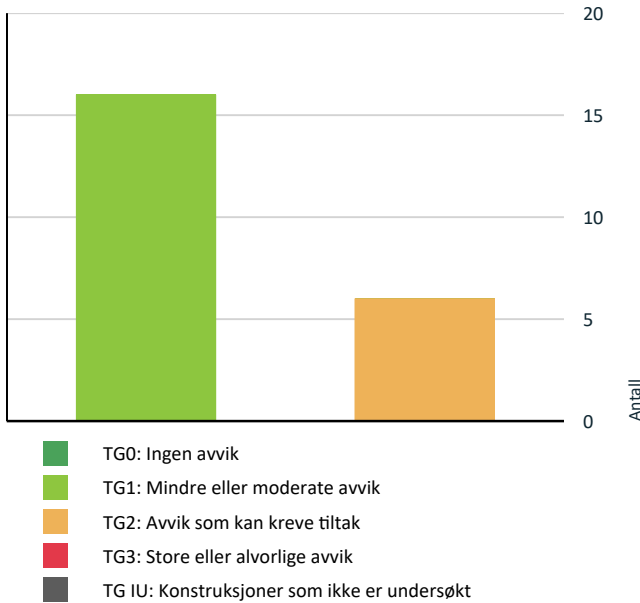

Vil du vite mer om tilstandsgrader? Se side 4.

HELSE, MILJØ OG SIKKERHET

Forhold som åpenbart kan medføre fare for helse, miljø og sikkerhet

- ⚠ Det er ikke foretatt radonmålinger, og bygget er heller [Gå til side](#) ikke utført med radonsperre.
- ⚠ Det er ikke montert rekkverk på innvendig trapp.

Oppsummering av avvik

Vil du vite mer? Se på rommet eller bygningsdelen senere i rapporten.

Tomannsbolig

⚠ TG 2 AVVIK SOM KAN KREVE TILTAK

- ⚠ **Utvendig > Andre utvendige forhold** [Gå til side](#)
- ⚠ **Tekniske installasjoner > Varmtvannstank** [Gå til side](#)
- ⚠ **Tomteforhold > Utvendige vann- og avløpsledninger** [Gå til side](#)
- ⚠ **Våtrom > 1 Etasje > Bad > Overflater vegger og himling** [Gå til side](#)
- ⚠ **Våtrom > 1 Etasje > Bad > Overflater Gulv** [Gå til side](#)
- ⚠ **Våtrom > 1 Etasje > Bad > Sluk, membran og tettesjikt** [Gå til side](#)

Boligens energimerking



ENERGIMERKE

Beskrivelse

Bygningen fremstår i all hovedsak som fra byggeår.

Ved å utføre tiltak på bygningen vil det være potensiale for betydelige besparelser i energibruken.

Energi rapporten er gjort ved en forenklet modell uten å hensyn ta de utbedringer som allerede er gjort.

ABACUS Takst AS v/samarbeidspartnere er godkjent hos Enova som rådgiver og kan være behjelpelig med energimerking og evt. søknad for tilskudd/støtte.

Energimerke



Energimerket gir en god pekepinn på om oppvarmingsutgiftene for boligen er høye eller lave. Det består av to deler: en energikarakter og en oppvarmingskarakter. Til sammen forteller de om energistandarden i boligen din.

Energikarakteren A–G:

Energikarakteren sier noe om energistandarden til bygningen og dermed noe om forventet forbruk av energi. Skalaen går fra A som er best til G som er dårligst.

• **A** og **B** er bygninger som normalt tilfredsstillere strengere krav enn det som er angitt i byggeforskriftene og/eller har effektivt varmesystem.

• **C** er bygninger som i hovedsak tilfredsstillere de nyeste byggeforskriftene, og bygninger etter noe eldre forskriftskrav med effektivt varmesystem.

• **D**, **E**, **F** og **G** er bygninger som er bygget under eldre forskriftskrav enn dagens. Eldre hus som ikke er utbedret, vil normalt få en karakter nederst på skalaen.

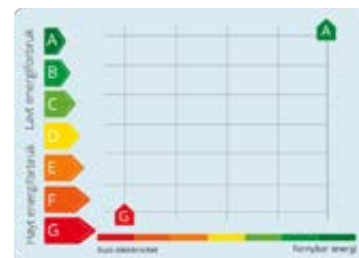

Oppvarmingskarakter:

Oppvarmingskarakteren blir angitt ut fra hvor stor andel av energien som kommer fra ikke fornybare energikilder, slik som olje eller gass, eller fra elektrisitet. Karakteren er en fargeskala fra rød til grønn, hvor grønn er best. En grønn karakter betyr at du bruker bioenergi eller annen ny fornybar energi. Bruk av ved, varmepumpe, sol og fjernvarme gir god oppvarmingskarakter.

En rød karakter betyr at boligen din er avhengig av elektrisitet, olje eller gass. Et bygg som bare har panelovner får derfor en dårlig oppvarmingskarakter.

Energirapporter vedlagt

- Energirapport

Tilstandsrapport

TOMANNSBOLIG



Byggeår
2004

Kommentar
Byggeåret er basert på opplysninger fra eiendomsmatrikkelen.

Anvendelse
Bygningen benyttes som bolig for eierne i sameiet.

Standard
Normal standard på bygget ut ifra alder/konstruksjon - jamfør beskrivelse under konstruksjoner.

Vedlikehold
Bygget er jevnlig vedlikeholdt.

UTVENDIG

TG 1 Vinduer

Kommentar
Bygningen har malte trevinduer med 2-lags glass.

TG 1 Dører

Kommentar
Bygningen har malt hovedytterdør og malt balkongdør i tre.

TG 1 Balkonger, terrasser og rom under balkonger

Kommentar
Balkong i trekonstruksjoner.

TG 2 Andre utvendige forhold

Kommentar
Utvendige overflater, bygningsdeler og tekniske anlegg er sameiet sitt ansvar, og er derfor ikke nærmere beskrevet eller vurdert.

På dato for befarings var eiendommen og bygningen snødekket. Enkelte bygningsdeler er derfor minimalt besiktiget.

Vurdering av avvik:

- Det er ikke utarbeidet Tilstandsanalyserapport, vedlikeholdsplan e.l. for fellesdeler i bygget.

Konsekvens/tiltak

- For å lukke avviket iht. NS 3600.2018 må det utarbeides en Tilstandsanalyserapport/vedlikeholdsplan for fellesdeler i bygget. Da dette er opp til borettslag/sameie å rekvirere er kostnadsestimert ikke satt.

INNSENDIG

TG 1 Overflater

Kommentar

Innvendig er det gulv av parkett. Veggene har malte plater. Innvendige tak har malte plater.

TG 1 Etasjeskille/gulv mot grunn

Kommentar

Etasjeskiller er av trebjelkelag og i kjeller gulv mot grunn i støpt betong.

Registrering av høydeforskjeller er gjort på tilfeldig valgte steder i et møblert rom, ved måling med laser. Ved en total måling av alle hele gulvflater i et møblert rom kan det være andre verdier.

TG 1 Pipe og ildsted

Kommentar

Boligen har elementpipe og vedovn.

Brantilsyn 23.01.2025 med kommentar om brannslukningsapparat utgått på dato.



TG 1 Innvendige trapper

Kommentar

Boligen har ubehandlet tretrapp.

TG 1 Innvendige dører

Kommentar

Innvendig har boligen malte fyllingsdører.

Andre innvendige forhold

Tilstandsrapport

Kommentar

Boligen oppvarmes med elektrisitet og vedfyring.

VÅTROM

1 ETASJE > BAD

Generell

Kommentar

Bad fra byggeåret.

Aktuell byggeforskrift er tekniske forskrifter i perioden 1997-2010.

Dokumentasjon: ingen dokumentasjon.



1 ETASJE > BAD

TG 2 Overflater vegger og himling

Kommentar

Veggene har fliser. Taket er malt.

Vurdering av avvik:

- Det er vindu/dør med ikke fuktbestandige materialer i våtsonen (ved vask, dusj, badekar, osv.), løsningen eller byggematerialet er uegnet.

Konsekvens/tiltak

- Uegnede materialer må fuktbeskyttes/utskiftes.
- Dersom det ikke gjøres tiltak, kan dette medføre oppfukning, oppsvelling og forringelse av materialer over tid og fuktskader på tilstøtende konstruksjoner.



1 ETASJE > BAD

TG 2 Overflater Gulv

Kommentar

Gulvet er flislagt. Rommet har elektriske varmekabler. Fall mot sluk er målt til 5mm. Høydeforskjell fra toppen av sluket til toppen av membranen ved dørterskelen er 5mm.

Vurdering av avvik:

- Det er mulighet for at det kan forekomme vannlekkasje på våtrommet hvor vann ikke vil gå til sluk.
- Det er påvist at høydeforskjell fra topp slukrist til gulv/synlig topp membran ved dørterskel er mindre enn 25 mm.

Konsekvens/tiltak

- Det bør etableres avrenning inn til sluk for hele våtrommet.
- Eventuelt lekkasjevann fra utstyr utenfor dusjsone vil ikke ha en naturlig vei til sluket. Dette kan føre til at vann samler seg på gulvet og potensielt renner ut av rommet eller trenger inn i konstruksjonen.

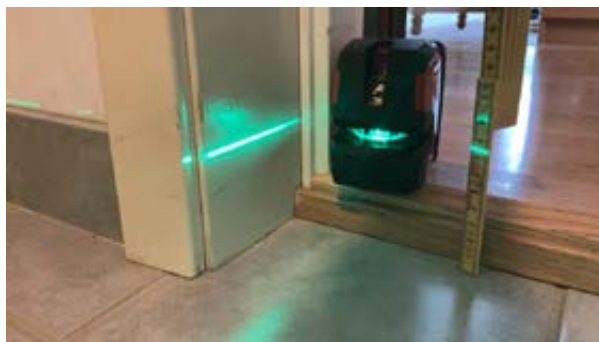

1 ETASJE > BAD

TG 2 Sluk, membran og tettesjikt

Kommentar

Det er plastsluk og ukjent tettesjikt/membran.

Vurdering av avvik:

- Membran kan ikke konstateres (ikke synlig og det foreligger heller ikke dokumentasjon).
- Mer enn halvparten av forventet brukstid er passert på membranløsningen.

Konsekvens/tiltak

- Det må innhentes dokumentasjon. Manglende membran/tettesjikt medfører risiko for lekkasjer og fukt i konstruksjonen.
- Overvåk tilstanden jevnlig. For å få tilstandsgrad 0 eller 1 må tettesjiktet skiftes ut, men tidspunktet for når dette er nødvendig er vanskelig å si noe om.

Tilstandsrapport

- Det er viktig å merke seg at levetiden til en membran varierer basert på kvalitet, installasjon og bruk. Eldre membraner kan bli sprø og sprekke opp, noe som fører til at de mister sin vanntettende funksjon. Dette kan resultere i vannlekkasjer gjennom vegger og gulv og fuktskader.



1 ETASJE > BAD

TG 1 Sanitærutstyr og innredning

Kommentar

Rommet har innredning med nedfelt servant, toalett, dusjvegger/hjørne og opplegg for vaskemaskin.

1 ETASJE > BAD

TG 1 Ventilasjon

Kommentar

Det er mekanisk avtrekk.

1 ETASJE > BAD

TG 1 Tilliggende konstruksjoner våtrom

Kommentar

Hulltaking er foretatt uten å påvise unormale forhold. Hulltaking er foretatt ved/i Dusjvegg fra kjellertrapp.. Fuktkvotemåling (vekt%) i konstruksjonen ble målt til 8.



KJØKKEN

1 ETASJE > KJØKKEN

TG 1 Overflater og innredning

Kommentar

Kjøkkenet har innredning med profilerte fronter. Benkeplaten er av laminat. Det er integrert kjøøl/fryseskap, og plass til komfyr og oppvaskmaskin.



1 ETASJE > KJØKKEN

TG 1 Avtrekk

Kommentar

Det er kjøkkenventilator med avtrekk ut.

TEKNISKE INSTALLASJONER

TG 1 Vannledninger

Kommentar

Innvendige vannledninger er av kobber og i plast som rør i rør.



TG 1 Avløpsrør

Kommentar

Det er avløpsrør av plast.

Tilstandsrapport



TG 1 Ventilasjon

Kommentar

Boligen har naturlig ventilasjon. Naturlig tilluft med karmventiler i vinduer, ventiler i yttervegg eller gjennom aktiv lufting med vinduer. Mekanisk vifte på våtrom og ventilator på kjøkken.

TG 2 Varmtvannstank

Kommentar

Varmtvannstanken er på ca. 120 liter.

Vurdering av avvik:

- Det er påvist at varmtvannstank er over 20 år

Konsekvens/tiltak

- Det er ikke behov for utbedringstiltak siden tanken fungerer i dag, men ut ifra alder kan skader plutselig oppstå på eldre tanker.



Elektrisk anlegg

Dette er en forenklet kontroll begrenset til de spørsmål og undersøkelser som forskrift til avhendingslova (tryggere bolighandel) § 2-18 inneholder. Dette kan ikke sammenlignes med en kontroll utført av offentlig myndighet (Det lokale eltilsyn) eller registrert elektrovirksomhet, og en bygnings sakkyndig har verken kompetanse eller lov til å foreta en slik kontroll.

Tilstanden er vurdert ut fra den forenklete og begrensede kontrollen som forskriften inneholder. El-anlegget kan ha feil og mangler som en slik forenklet undersøkelse ikke vil avdekke. Vær derfor oppmerksom på denne risikoen, og søk videre veiledning eller få en fullstendig kontroll utført av registrert elektrovirksomhet.

Kommentar

Hovedsakelig skjult elektrisk anlegg.
Sikringsskap med automatsikringer og kursfortegnelse.

1. Foreligger det eltilsynsrapport de siste 5 år, og det er ikke foretatt arbeid på anlegget etter denne, utenom retting av eventuelle avvik i eltilsynsrapport (dvs en el-tilsynsrapport uten avvik)?
Nei

Spørsmål til eier

2. Når ble det elektriske anlegget installert eller sist gang totalt rehabilitert (årstall)? Med totalt rehabilitert menes fullstendig utskiftet anlegg fra inntakssikring og videre.
2004
3. Er alle elektriske arbeider/anlegg i boligen utført av en registrert elektroinstallasjonsvirksomhet?
Ja
4. Er det elektriske anlegget utført eller er det foretatt tilleggsarbeider på det elektriske anlegget etter 1.1.1999?
Ja
Eksisterer det samsvarserklæring?
Ja
Samsvarserklæring ligger i sikringsskap.
5. Foreligger det kontrollrapport fra offentlig myndighet – Det Lokale Eltilsyn (DLE) eller eventuelt andre tilsvarende kontrollinstanser med avvik som ikke er utbedret eller kontrollen er over 5 år?
Nei
6. Forekommer det ofte at sikringene løses ut?
Nei
7. Har det vært brann, branntilløp eller varmgang (for eksempel termiske skader på deksler, kontaktpunkter eller lignende) i boligens elektriske anlegg?
Nei

Generelt om anlegget

8. Er det tegn til at det har vært termiske skader (tegn på varmgang) på kabler, brytere, downlights, stikkontakter og elektrisk utstyr? Sjekk samtidig tilstanden på elektrisk tilkobling av varmtvannsbereder, jmfør eget punkt under varmtvannstank
Nei
9. Er der synlig defekter på kabler eller er disse ikke tilstrekkelig festet?
Nei

Inntak og sikringsskap

10. Er det tegn på at kabelinnføringer og hull i inntak og sikringsskap ikke er tette, så langt dette er mulig å sjekke uten å fjerne kapslinger?
Nei
11. Finnes det kursfortegnelse, og er den i samsvar med antall sikringer?
Nei
12. Foreta en helhetsvurdering av det elektriske anlegget, dets alder, allmenne tilstand og fare for liv og helse. Bør det elektriske anlegget ha en utvidet el-kontroll?

Tilstandsrapport

Nei



Dette punktet inneholder tydelige og lett synlige forhold ved boligen som åpenbart kan påvirke helse, miljø og sikkerhet, og som bygningssakkyndige har oppdaget. Terskelen for hva som anses som åpenbart er høy, og det utføres ikke undersøkelser med sikte på å avdekke slike forhold. Punktet omfatter ikke skjulte eller ikke-synlige forhold, tekniske vurderinger eller forhold som krever spesialundersøkelser. Forhold vurderes etter byggteknisk forskrift på befarings tidpunktet.



Helse, miljø og sikkerhet

Kommentar

Det er ikke fremlagt dokumentasjon på radonmåling, og bygningen er heller ikke utført med radon-sperre.

Vurdering av avvik:

- Det er ikke foretatt radonmålinger, og bygget er heller ikke utført med radonsperre.
- Det er ikke montert rekkverk på innvendig trapp.

Konsekvens/tiltak

- Det bør gjennomføres radonmålinger.

TOMTEFORHOLD



Utvendige vann- og avløpsledninger

Kommentar

Utvendige avløpsrør er av plast. Det er offentlig avløp via private stikkledninger. Utvendige vannledninger er av ukjent type. Det er offentlig vannforsyning via private stikkledninger.

Vann og avløpsledninger er nedgravd og vurderingen er gjort ut fra opplysninger gitt av eier og hva som er synlig der ledningsnett går inn i bygningen.

Vurdering av avvik:

- Mer enn halvparten av forventet brukstid er passert på utvendige avløpsledninger.
- Mer enn halvparten av forventet brukstid er passert på utvendige vannledninger.

Konsekvens/tiltak

- Det er ikke behov for utbedringstiltak siden anlegget fungerer i dag, men ut ifra alder kan skader plutselig oppstå på eldre anlegg.

Andre tomteforhold

Kommentar

På dato for befarings var eiendommen og bygningen snødekket. Utvendige anlegg og tomten er derfor minimalt besiktiget.

FORHOLD SOM ÅPENBART KAN MEDFØRE FARE FOR HELSE, MILJØ OG SIKKERHET

Bygninger på eiendommen

Garasje



Anvendelse

Bygninger blir brukt som parkeringsplass og boder for beboerne i borettslaget.

Byggeår

1997

Kommentar

Byggeåret er oppgitt i tidligere salgsdokument.

Standard

Normal standard på bygget ut ifra alder/konstruksjon.

Vedlikehold

Bygget er jevnlig vedlikeholdt.

Merk: Bygget er ikke tilstandsvurdert

Arealer, byggetegninger og brannceller

Standard gjeldende fra 01.01.2024

Arealmålinger og arealoppsett er basert på Norsk standard 3940:2023 Areal- og volum-beregninger av bygninger. Arealet gjelder for tidspunktet da boligen ble målt

Hva er måleverdig areal?

Aralet i rommet må ha minst 1,90 m fri høyde over gulvet og minst bredde på 0,60 m. Et loft med skråtak vil for eksempel bare få registrert målbart areal der høyden er minst 1,90 m og bredden minst 0,60 m. Rommet må ha dør eller luke, og gangbart gulv.

Hva er bruksareal?

BRA = BRA-i + BRA-e + BRA-b

Bruksarealet for bygningen er bruttoarealet minus arealet som opptas av yttervegger.

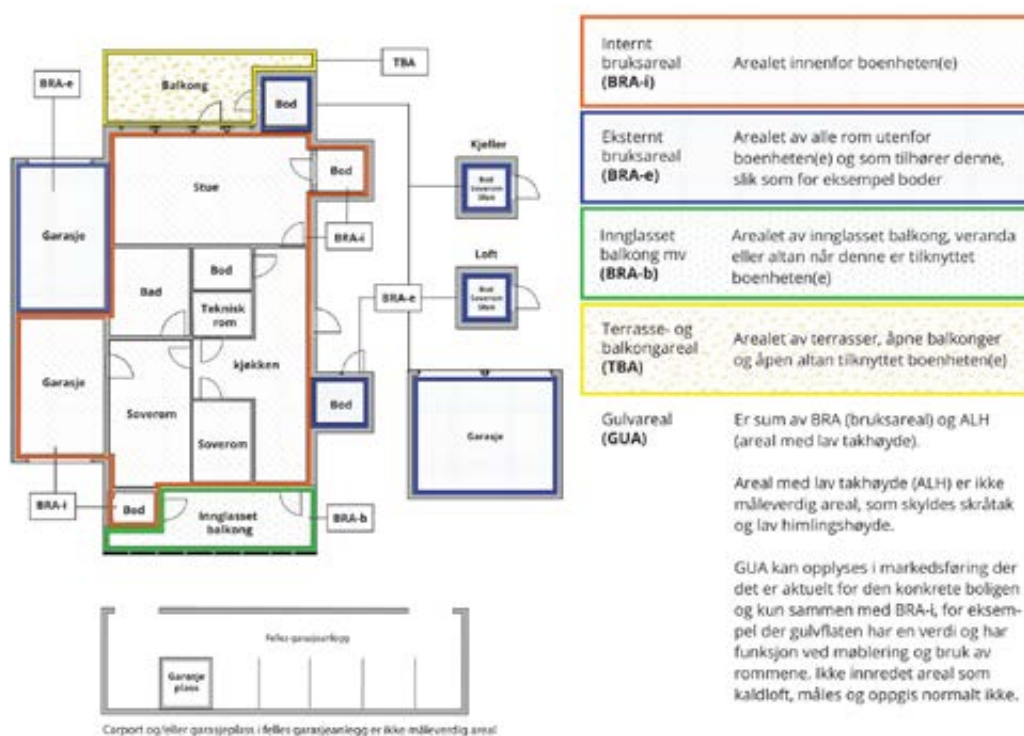

Arealet kan ikke alltid fastsettes nøyaktig

Areal kan være komplisert eller umulig å måle opp nøyaktig fordi det er vanskelig å fastslå tykkelsen på innervegger, skjevheter i og utforming av bygningskonstruksjoner som karnapp, buer og vinkler som ikke er rette, åpne rom over flere etasjer og så videre.

Eiendommens markedsverdi kan ikke baseres på en matematisk beregning basert på antall kvadratmeter opplyst i rapporten. Opplysninger om areal kan altså ikke alene benyttes for å beregne eiendommens verdi.

Den bygningsakkyndige kan avdekke eventuelle bruksendringer og avvik i branncelleinndeling

Den bygningsakkyndige ser på byggetegninger hvis de er tilgjengelige og dette er en del av oppdraget, og vurderer bruken av boligen opp mot tegningene. Hvis den bygningsakkyndige avdekker at en bolig ikke ser ut til å være delt opp i brannceller etter kravene i byggt teknisk forskrift på befaringstidspunktet, skal det opplyses om dette.

Reglene om bruksendring og brannceller kan være kompliserte. Søk videre faglige råd om rapporten ikke gir deg svar. Den bygningsakkyndige kan ikke vurdere og svare på alle spørsmål, og kan heller ikke vite om kommunen kan gi unntak for kravene som gjelder. [Vil du vite mer?](#)

Om brannceller

En branncelle er hele eller avgrensede deler av en bygning hvor en brann fritt kan utvikle seg uten at den kan spre seg til andre bygninger eller andre deler av bygningen i løpet av en fastsatt tid.

Om bruksendring

Bruksendring er å endre bruken av et rom fra en tillatt bruk til en annen. Dette kan kreve søknad og tillatelse, for eksempel hvis du endrer et rom fra bod til soverom eller arbeidsrom, eller hvis du endrer en bolig til to separate boliger.

Rom for varig opphold har krav til takhøyde, romstørrelse, rømningsvei og lysforhold som må være oppfylt. Du kan søke kommunen om unntak for kravene, men kan ikke regne med å få unntak for krav som går på helse og sikkerhet, for eksempel krav til rømningsvei.

Bruksendring som krever godkjenning, og som ikke er søkt bruksendret, er ulovlig. Kommunen kan etter plan- og bygningsloven kapittel 32 forfølge overtredelser. Kommunen kan pålegge deg å avslutte den ulovlige bruken, eventuelt å rette eller tilbakeføre rommet til godkjent bruk.

Arealer

Tomannsbolig

Etasje	Bruksareal BRA m ²			SUM	Terrasse- og balkongareal (TBA)
	Internt bruksareal (BRA-i)	Eksternt bruksareal (BRA-e)	Innglasset balkong (BRA-b)		
1 Etasje	77			77	11
Kjeller	56			56	
SUM	133				11
SUM BRA	133				

Romfordeling

Etasje	Internt bruksareal (BRA-i)	Eksternt bruksareal (BRA-e)	Innglasset balkong (BRA-b)
1 Etasje	Stue, kjøkken, bad, soverom 1, soverom 2, gang, spisestue		
Kjeller	Bod 1, bod 2, bod 3		

Kommentar

Alle arealer er oppmålt med lasermåler i henhold til NS3940:2023 som er gjeldende fra 01.01.2024.

Målt takhøyde i kjeller H = 2.05 m

Lovlighet

Byggetegninger

Det foreligger godkjente og byggemeldte tegninger, men de stemmer ikke med dagens bruk

Kommentar: Godkjente og stemplede tegninger foreligger fra 27.02.2003.

Seksjons tegninger stemmer ikke med dagens bruk. Seksjon nr7 disponerer hele kjeller med 3 boder.

Kontroll av lovlig bruk av boenheten er for takstmannen avgrenset til å omfatte kontroll av de siste godkjente tegninger av bygg som gjelder eiendommen og/eller den aktuelle boenheten opp mot bruk av eiendommen/boenheten på befaringstidspunktet.

For reguleringsmessige forhold som for eksempel utnyttelse av tomta er ikke dette vurdert dersom det ikke er spesielt omtalt i rapporten.

Tekniske krav som for eksempel avstand mellom byggverk og utførelse av brannskillende og lydisolerende konstruksjoner er ikke vurdert av takstmann dersom det ikke er spesielt omtalt i rapporten.

Kjøper av eiendommen oppfordres derfor til å sjekke planbestemmelser som gjelder for eiendommen, for å skaffe informasjon om disse inneholder bestemmelser av betydning for kjøpers bruk/ utvikling av eiendommen.

Nyere håndverkstjenester

Er det ifølge eier utført håndverkstjenester på boligen siste 5 år?

Ja

Nei

Garasje

Etasje	Bruksareal BRA m ²			SUM	Terrasse- og balkongareal (TBA)
	Internt bruksareal (BRA-i)	Eksternt bruksareal (BRA-e)	Innglasset balkong (BRA-b)		
Hems		5		5	
1 Etasje		15		15	
SUM		20			
SUM BRA	20				

Romfordeling

Etasje	Internt bruksareal (BRA-i)	Eksternt bruksareal (BRA-e)	Innglasset balkong (BRA-b)
Hems		Bod	
1 Etasje		Garasje	

Kommentar

Alle arealer er oppmålt med lasermåler i henhold til NS3940:2023 som er gjeldende fra 01.01.2024.

Lovlighet

Byggetegninger

Det foreligger godkjente og byggemeldte tegninger, men de stemmer ikke med dagens bruk

Kommentar: Leder av sameiet har bekreftet at garasjeplass nr.6 leies av seksjon nr,7.

Ved salg av denne enheten følger det med fortrinnsrett for videre leie av denne plassen. Den årlige leien fastsettes på sameiermøter.

Kontroll av lovlig bruk av boenheten er for takstmannen avgrenset til å omfatte kontroll av de siste godkjente tegninger av bygg som gjelder eiendommen og/eller den aktuelle boenheten opp mot bruk av eiendommen/boenheten på befaringstidspunktet.

For reguleringsmessige forhold som for eksempel utnyttelse av tomta er ikke dette vurdert dersom det ikke er spesielt omtalt i rapporten.

Tekniske krav som for eksempel avstand mellom byggverk og utførelse av brannskillende og lydisolerende konstruksjoner er ikke vurdert av takstmann dersom det ikke er spesielt omtalt i rapporten.

Kjøper av eiendommen oppfordres derfor til å sjekke planbestemmelser som gjelder for eiendommen, for å skaffe informasjon om disse inneholder bestemmelser av betydning for kjøpers bruk/ utvikling av eiendommen.

Nyere håndverkstjenester

Er det ifølge eier utført håndverkstjenester på boligen siste 5 år?

Ja

Nei

Befarings - og eiendomsopplysninger

Befaring

Dato	Til stede	Rolle
25.2.2026	Ole Kristian Engeseth	Takstingeniør
	Erik Hoel	Kunde

Matrikkeldata

Kommune	gnr.	bnr.	fnr.	snr.	Areal	Kilde	Eieforhold
3442 ØSTRE TOTEN	54	95		7		IKKE OPPGITT (Ambita)	Ikke relevant
Adresse Veverivegen 15							
Hjemmelshaver Hoel Aase Pauline							
Boligselskap Sameiet Møllerstua		Eierandel 76 / 538					
Felles formue Kr. 184 000 18.02.2026							

Eiendomsopplysninger

Beliggenhet

Skreia sentrum. Det er gangavstand til butikker og tjenester i Skreia. Ca 25 minutter med bil til Gjøvik og ca 10 mil til Oslo. Gang-sykkelveg ut over Totenvika til strandområder langs Mjøsa. Totenåsen med skiløyper og turområder samt fiskevann og stier. Toten Golfbane på Sillongen. Ringbuss rundt Toten og Gjøvik fra Bilitt Kiosk.

Adkomstvei

Eiendommen har adkomst via offentlig veg eller gate.

Tilknytning vann

Eiendommen er tilknyttet offentlig vannforsyning via private stikkledninger.

Tilknytning avløp

Eiendommen er tilknyttet offentlig avløpsnett via private stikkledninger.

Regulering

Eiendommen ligger i et område regulert til boligbebyggelse.

Om tomten

Felles tomt med asfaltert adkomst og parkeringsplasser ved inngang. Plen og diverse beplantning.

Forsikring

Selskap	Avtalenr	Type	Forsikringssum	Årlig premie
Gjensidige				
Kommentar Bygningen er forsikret i sameiet. Årlig premie er inkludert i felleskostnader.				

Kilder og vedlegg

Dokumenter

Beskrivelse	Dato	Kommentar	Status	Sider	Vedlagt
Energirapport	13.02.2026		Gjennomgått		Nei
Egenerklæringsskjema	24.02.2026		Gjennomgått		Nei
Kommunalinformasjon	24.02.2026		Gjennomgått		Nei

Revisjoner

Versjon	Ny versjon	Kommentar
1	06.03.2026	

For gyldighet på rapporten se forside

Tilstandsrapportens avgrensninger

STRUKTUR • REFERANSENIVÅ • TILSTANDSGRADER

- Rapporten er basert på innholdskrav i Forskrift til avhendingslova (tryggere bolighandel). Formålet er å gi en tilstandsrapport til bruk for den som bestiller og/eller i et salg til forbruker, og ikke for andre tredjeparter. Rapportens struktur, metode og begrepsbruk følger i hovedsak Norsk Standard NS 3600:2018 (Teknisk tilstandsrapport ved omsetning av bolig), samt Takstbransjens retningslinjer for arealmåling når det gjelder fordeling mellom P-areal og S-areal.
- Tilbakeholdt eller uriktig informasjon som har betydning for vurderingen, er ikke bygningssakkyndiges ansvar. Rapporten beskriver avvik, altså en tilstand som er dårligere enn referansenivået. Rapporten framhever normalt ikke positive sider ved boligen ut over det som fremgår av tilstandsgradene.
- Tilstanden angis i rapporten og gir uttrykk for en gitt forventet tilstand blant annet vurdert ut fra alder og normal bruk slik:

i) **Tilstandsgrad 0, TG0:** Ingen avvik eller skader. I tillegg må bygningsdelen være tilnærmet ny, mindre enn 5 år, og det foreligger dokumentasjon på faglig god utførelse.

ii) **Tilstandsgrad 1, TG1:** Mindre avvik. Normal slitasje. Strakstiltak ikke nødvendig. TG1 kan gis når bygningsdelen er tilnærmet ny og det ikke foreligger dokumentasjon på faglig god utførelse.

iii) **Tilstandsgrad 2, TG2:** Vesentlige avvik, og mindre avvik som etter NS 3600 gir TG 2, men som ikke nødvendigvis krever umiddelbare tiltak. Konstruksjonen har normalt enten feil utførelse, en skade eller symptomer på skade, sterk slitasje eller nedsatt funksjon. Vedlikehold eller tiltak trengs i nær fremtid, det er grunn til å varsle fare for skader på grunn av alder eller overvåke spesielt på grunn av fare for større skade eller følgeskade. For skjulte konstruksjoner vil alder i seg selv være et symptom som kan gi TG2. For synlige konstruksjoner kan alder sammen med andre symptomer og momenter gi TG2. Avvik under TG2 kan gis sjablongmessig anslag.

iv) **Tilstandsgrad 3, TG3:** Store eller alvorlige avvik. Kraftige symptomer på forhold som man må regne med trenger utbedring straks eller innen kort tid. Påvist funksjonssvikt eller sammenbrudd. Avvik under TG3 skal gis sjablongmessig anslag.

v) **Tilstandsgrad TGiu:** Ikke undersøkt/ikke tilgjengelig for undersøkelse.

- Ved TG0 og TG1 gis det normalt ingen begrunnelse for valg av tilstandsgrad, fordi bygningen eller bygningsdelen da bare har normal slitasje. For anbefalte tiltak ved TG2 og TG3 må bruker av rapporten vurdere om tiltakene er nødvendige og lønnsomme. Hva det vil koste å utbedre rom eller bygningsdeler er et sjablongmessig anslag basert på registrert avvik og angitte tiltak i rapporten. Anslaget er gitt på generelt grunnlag og basert på erfaringstall i fem intervaller, og kan ikke forveksles med en konkret vurdering og tilbud fra en entreprenør eller håndverker. Det må eventuelt innhentes tilbud for en nærmere undersøkelse, og konkret og nøyaktig vurdering av utbedringskostnad. Kostnader til ikke oppdagede avvik/utbedringer/feil kan forekomme. Utbedringskostnad avhenger av personlige preferanser og markedspris på materialer og tjenesteyter.

PRESISERINGER

- Avvik vurderes ut fra tekniske forskrifter på godkjenningstidspunktet for bygget. Noen bygningsdeler vurderes etter gjeldende teknisk forskrift på befaringstidspunktet. Dette gjelder blant annet:

i) Bad, vaskerom (våtrom)

ii) Forhold rundt brann, rømming, sikkerhet, for eksempel rekkeverkshøyder/åpninger, ulovlige bruksendringer, brannceller mv.

- For skjulte konstruksjoner slik som vann og avløp uten dokumentasjon, er kvalitet og alder vurdert.

• Fastmonterte installasjoner, for eksempel innfelt belysning (downlights), demonteres ikke for å sjekke dampsperran bak. Dette av hensyn til bygningssakkyndiges kompetanse og risikoen for skade.

• Kontroll av fukt i konstruksjonen ved hulltaking i bad og vaskerom (våtrom), rom under terreng (kjelleretasje, underetasje og sokkeetasje) eller andre bygningsdeler skjer etter eiers aksept. Hulltaking av våtrom og rom under terreng kan unntaksvis unnlates, se Forskrift til Avhendingsloven.

• Kontroll av romfunksjoner for P-ROM utføres kun når det ikke foreligger godkjente og byggemeldte tegninger, eller når tegninger ikke stemmer med dagens bruk.

• Bygningssakkyndig gir en forenklet vurdering av branntekniske forhold og elektriske installasjoner i boligen dersom det er mer enn fem år siden sist boligen hadde el-tilsyn. Bygningssakkyndig kan anbefale å konsultere offentlige myndigheter eller kvalifisert elektrofaglig fagperson ved behov for grundigere undersøkelser.

TILLEGGSUNDERSØKELSER

Etter avtale kan tilstandsrapporten utvides til også å omfatte tilleggsundersøkelser utover minimumskravet i forskriften.

BEFARINGEN

Rapporten gir en vurdering av byggverk og bygningsdeler som bygningssakkyndig har observert, og som fremkommer av Forskrift til avhendingsloven. Rapporten er likevel ingen garanti for at det ikke kan finnes skjulte feil, skader og mangler. NS 3600:2018 (Teknisk tilstandsrapport ved omsetning av bolig) har undersøkelsesnivå fra 1 til 3, der undersøkelsesnivå 1 er det laveste og baseres på visuell observasjon. Rapporten baseres på undersøkelsesnivå 1 med få unntak (våtrom og rom under terreng). I praksis betyr dette at gjennomføringen av befaringen begrenses som følger:

- Det utføres kun visuelle observasjoner på tilgjengelige flater uten fysiske inngrep (f.eks. riving).

• Flater som er skjult av snø eller på annen måte ikke er tilgjengelig eller skjult, blir ikke kontrollert. Det foretas ikke funksjonsprøving av bygningsdeler, som isolasjon, piper, ventilasjon, el. anlegg, osv.

• Det gis ingen vurdering av boligens tilbehør, hvite- og brunevarer og annet inventar. Dette gjelder også integrert tilbehør.

• Inspisering av yttertak er basert på det som er synlig, normalt på innsiden fra loftet og utvendig fra stige/bakkenivå. Befaring av tak må være sikkerhetsmessig forsvarlig for å kunne gjennomføres.

• Stikkprøvetakninger er utvalgt tilfeldig og kan innebære kontroll under overflaten med spiss redskap eller lignende.

Tilstandsrapportens avgrensninger

UTTRYKK OG DEFINISJONER

- **Tilstand:** Byggverkets eller bygningsdelens tekniske, funksjonelle eller estetiske status på et gitt tidspunkt.
- **Symptom:** Observerbart forhold som gir indikasjon på hvilken tilstand et byggverk eller en bygningsdel befinner seg i. Benyttes ved beskrivelse av avvik.
- **Skadegjørere:** Zoologiske eller biologiske skadegjørere, i hovedsak råte, sopp og skadedyr.
- **Fuktsøk:** Overflatesøk med egnet søkeutstyr (fuktindikator) eller visuelle observasjoner.
- **Fuktmåling:** Måling av fuktinnhold i materiale eller i bakenforliggende konstruksjoner ved bruk av egnet måleutstyr (blant annet hammerelektrode og pigger).
- **Utvidet fuktsøk (hulltaking):** Boring av hull for inspeksjon og fuktmåling i risikoutsatte konstruksjoner, primært i tilstøtende vegger til bad, utforede kjellervegger og eventuelt i oppforede kjellergulv.
- **Normal slitasjegrad:** Forventet nedsliting av materiale i overflaten som er basert på enkle visuelle observasjoner. Kan vurderes sammen med bygningsdelens alder.
- **Forventet gjenværende brukstid:** Anslått tid et byggverk eller en del av et byggverk fortsatt vil være tjenlig for sitt formål (NS3600, Termer og definisjoner punkt 3.9)

AREALBEREGNING FOR BOENHETER

- Areal fastsettes etter Forskrift til avhendingsloven og Norsk Standard 3940 Areal- og volum-beregninger av bygninger fra 2023.
- Areal oppgis i hele kvadratmeter i rapporten, og gjelder for det tidspunkt oppmålingen fant sted.
- **Bruksareal (BRA)** er det måleverdige arealet som er innenfor omsluttete vegger målt i gulvhøyde (bruttoareal minus arealet som opptas av yttervegger). I tillegg til gulvhøyde gjelder regler om fri bredde for at arealet skal være måleverdig, med betydning for BRA av for eksempel loft med skråtak. BRA består av internt bruksareal (BRA-i), eksternt bruksareal (BRA-e) og innglasset balkong mv (BRA-b). Terrasse- og balkongareal (TBA) opplyses der tilstandsrapporten skal benyttes i boligomsetningen og der det er aktuelt. I tillegg kan gulvareal (GUA) og areal med lav takhøyde (ALH) opplyses sammen med BRA der det er aktuelt og en del av oppdraget. Rom skal ha atkomst og gangbart gulv for å kunne regnes som BRA/måleverdig areal.
- Arealet måles og oppgis dersom arealet oppfyller krav til måleverdighet, slik som at arealet må ha minst en bredde på 0,6m og minst en høyde på 1,9 m osv. Et rom kan være i strid med teknisk forskrift og mangle godkjenning hos kommunen for den aktuelle bruken, uten at dette får

betydning for om arealet måles og oppgis i tilstandsrapporten. Når arealet måles tas det ikke hensyn til om arealet er lovlig oppført eller om bruken er lovlig, bruksendringer, lysforhold eller andre sikkerhetsmangler.

- Eiendommens markedsverdi kan ikke baseres på en rent matematisk beregning i forhold til antall kvadratmeter opplyst i rapporten. Opplysninger om areal kan altså ikke alene benyttes for beregning av eiendommens verdi.
- Rom som ligger utenfor boenheten, men som eier har påvist og/eller opplyst at tilhører boenheten, er oppmålt og inkludert i BRA-e. Det er ikke fremvist dokumentasjon på at rommet tilhører boenheten, med mindre dette er angitt særskilt. Rom utenfor boenheten kan omdisponeres av borettslaget/sameiet og dette kan påvirke boligens BRA. Vær oppmerksom på at NS 3940:2023 og eierseksjonsloven har ulik definisjon av fellesareal. Ved arealmåling gjelder NS 3940:2023 som definerer fellesareal slik: "Delen av bygning som brukes av to eller flere bruksenheter eller til bygningens forvaltning, drift eller vedlikehold.
- Se øvrig informasjon om areal i rapporten, Norsk Standard 3940 (2012 og 2023) og veiledningen til disse.

PERSONVERN

iVerdi AS, bygningssakkyndig og takstforetaket behandler personopplysninger som bygningssakkyndig trenger for å kunne utarbeide rapporten. Personvernerklæring med informasjon om bruk av personopplysninger og dine rettigheter finner du her [Personvernerklæring - iVerdi](#)

DELING AV PERSONOPPLYSNINGER FOR TRYGGERE BOLIGHANDEL OG MULIG RESERVASJON

Norsk takst og deres samarbeidspartnere benytter personopplysninger fra rapporten for analyse- og statistikkformål, samt utvikling og drift av produkter og tjenester for takstbransjen og andre aktører i boligomsetningen. Les mer om dette og hvordan du kan reservere deg på <https://www.norsktakst.no/norsk/om-norsk-takst/personvernerklæring/reservasjon/>

Vendu lager en boliganalyse basert på opplysninger fra rapporten. Les mer om dette og hvordan du kan reservere deg her: <https://samtykke.vendu.no/Y12744>

KLAGEORDNING FOR FORBRUKERE

Er du som forbruker misfornøyd med bygningssakkyndiges arbeid eller opptreden ved taksering av bolig eller fritidshus, se www.takstklagenemnd.no for mer informasjon

EGENERKLÆRINGSSKJEMA

Til orientering vil dette skjema være en del av salgsoppgaven

Meglerfirma	
Notar Innlandet	
Oppdragsnr.	
24-0016/26	
Selger 1 navn	
Erik Hoel	
Gateadresse	
Veverivegen 15	
Poststed	Postnr
SKREIA	2848
Er det dødsbo?	
<input type="checkbox"/> Nei <input checked="" type="checkbox"/> Ja	
Avdødes navn	Aase Hoel
Er det salg ved fullmakt?	
<input checked="" type="checkbox"/> Nei <input type="checkbox"/> Ja	
Hjemmelshavers navn	
Har du kjennskap til eiendommen?	
<input checked="" type="checkbox"/> Nei <input type="checkbox"/> Ja	

Document reference: 24-0016/26

Tilleggs kommentar

Selger har ikke bebodd eiendommen og har derfor ikke spesifikk kunnskap om den. Det kan derfor være skader og andre forhold ved eiendommen som ikke er spesifikt opplyst. Kjøper oppfordres derfor til å foreta en særlig grundig undersøkelse av eiendommen, gjerne med bistand av teknisk sakkyndig.

Leiligheten er kun bebodd av vår avdøde mor.

Jeg bekrefter at opplysningene er gitt etter beste skjønn. Jeg er kjent med at dersom jeg har gitt ufullstendige, uriktige eller misvisende opplysninger om eiendommen, vil forsikringsselskapet kunne søke hel eller delvis regress for sine utbetalinger eller redusere sitt ansvar helt eller delvis, jfr. vilkår for boligselgerforsikring punkt 7.1 og forsikringsavtaleloven kapittel 4.

Jeg er orientert om mitt mulige ansvar som selger etter avhendingsloven, eventuelt etter kjøpsloven (aksjeboliger), og om forsikringsgiver sitt boligselgerforsikringstilbud.

Jeg er klar over at avtale om forsikring er bindende. Jeg er også klar over at premietilbudet først kan påberopes når boligen er solgt (budaksept). Premietilbudet som er gitt av megler er bindende for forsikringsgiver i 6 – seks – måneder fra oppdragsinngåelse med megler.

Etter dette vil premien og forsikringsvilkårene kunne justeres. Når premietilbudet ikke lenger er bindende for forsikringsselskapet må egenerklæringskjemaet signeres på nytt og eventuelle endringer påføres. Det vil da være forsikringspremien og forsikringsvilkårene på ny signeringsdato som legges til grunn.

Det kan ikke tegnes boligselgerforsikring ved følgende salg:

- mellom ektefeller eller slektninger i rett oppstigende eller nedstigenede linje, søsken, eller
- mellom personer som bor eller har bodd på boligeiendommen og/eller
- når salget skjer som ledd i sikredes næringsvirksomhet/er en næringseiendom
- etter at boligeiendommen er lagt ut for salg.
- ved salg av helårs- og fritidsbolig er det krav til at det foreligger tilstandsrapport i henhold til Forskrift til avhendingslova (tryggere bolighandel).

Forsikringsselskapet kan ved skriftlig samtykke akseptere tegning av forsikring også i ovennevnte tilfeller.

Dersom forsikringsselskapet ikke har gitt skriftlig samtykke, kan erstatningen bortfalle.

Ved oppgjørsoppdrag trer forsikringen i kraft når kontrakten er signert av begge parter, begrenset til siste 12 måneder før overtakelse.

Forøvrig oppfordrer selger potensielle kjøpere til å undersøke eiendommen grundig, jf avhendingsloven § 3-10 og kjøpsloven § 20 (aksjeboliger).

Gyldig forsikring forutsetter at det for helårs- og fritidsbolig foreligger tilstandsrapport som er i henhold til Forskrift til avhendingslova (tryggere bolighandel).

Jeg ønsker boligselgerforsikring, og bekrefter å ha mottatt og lest forsikringsvilkårene og informasjonsbrosjyre til selger i forbindelse med kjøp av boligselgerforsikring. Forsikringen trer i kraft på det tidspunkt det foreligger en budaksept mellom partene, begrenset til tolv måneder før overtakelse. Ved oppgjørsoppdrag trer forsikringen i kraft når kontrakten er signert av begge parter, begrenset til siste 12 måneder før overtakelse. Jeg bekrefter med dette at eiendommen ikke er en næringseiendom, at den ikke selges som ledd i næringsvirksomhet eller mellom ektefeller eller slektninger i rett oppstigende eller nedstigende linje, søsken, eller mellom personer som bor eller har bodd på boligeiendommen. Gyldig forsikring forutsetter at det for helårs- og fritidsbolig foreligger tilstandsrapport som er i henhold til Forskrift til avhendingslova (tryggere bolighandel). Forsikringen er ugyldig dersom den tegnes i strid med forsikringsvilkårene. Jeg er innforstått med at eiendomsmeglere ikke har fullmakt til å gjøre unntak fra ovennevnte begrensninger. Jeg er oppmerksom på at 8% av total forsikringspremie er honorar til Söderberg & Partners.

Jeg ønsker ikke boligselgerforsikring, men megler har tilbudt meg å kjøpe slik forsikring.

Jeg kan ikke kjøpe boligselgerforsikring ihht vilkår.

NAME OF SIGNER	IDENTIFIER	TIME	ELECTRONIC ID
Erik Hoel	5db89bb227336d8edd6f d746951bfb24797e6022	14.02.2026 10:14:49 UTC	Signer authenticated by One time code

- This is a PDF document digitally signed by IN Groupe's E-Signing service.
- The document's integrity is protected by signing and sealing the contents with a certificate issued to IN Groupe by a third party. Validating the signature confirms that the contents have not been modified since the time of signing.
- For more information about document formats, see <https://doc.ingroupe.com/developer>

Nabolagsprofil

Veverivegen 15 - Nabolaget Helgestadfeltet/Dulsrud - vurdert av 21 lokalkjente

Nabolaget spesielt anbefalt for

- Familier med barn
- Etablerere
- Husdyreiere

Offentlig transport

🚗 Peter Aas Linje 400, 401, 438, 445	2 min 🚶 0.2 km
🚆 Reinsvoll stasjon Linje RE30	26 min 🚶 22.8 km
✈ Oslo Gardermoen	58 min 🚶

Skoler

Stange skole (1-7 kl.) 176 elever, 14 klasser	4 min 🚶 3.2 km
Totenviken skole (1-7 kl.) 84 elever, 7 klasser	5 min 🚶 4.2 km
Skreia ungdomsskole (8-10 kl.) 211 elever, 18 klasser	11 min 🚶 0.9 km
Lena-Valle vgs - avd. Valle 135 elever, 7 klasser	11 min 🚶 8.8 km
Lena-Valle vgs - avd. Lena 500 elever, 18 klasser	12 min 🚶 9.2 km

Ladepunkt for el-bil

🚗 Kople Sandberggården Skreia	5 min 🚶
🚗 Rema 1000 Skreia	5 min 🚶

«Nærhet til Mjøsa»

Sitat fra en lokalkjent

Opplevd trygghet

Veldig trygt 92/100

Kvalitet på skolene

Veldig bra 78/100

Naboskapet

Godt vennskap 73/100

Aldersfordeling

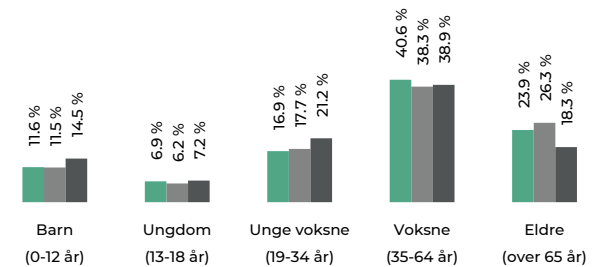

Område	Personer	Husholdninger
Helgestadfeltet/Dulsrud	1 183	587
Skreia	2 161	1 105
Norge	5 425 412	2 654 586

Barnehager

Oliviabakken barnehage (1-5 år) 36 barn	14 min 🚶 1 km
Eventyråsen barnehage (0-5 år) 57 barn	4 min 🚶 3.2 km
Fredsvoll barnehage (1-5 år) 40 barn	4 min 🚶 4.1 km

Dagligvare

Kiwi Skreia	2 min 🚶
Post i butikk, PostNord	0.2 km
Rema 1000 Skreia	6 min 🚶



Primære transportmidler

1. Egen bil

2. Buss

Turmulighetene

Nærhet til skog og mark 97/100

Trafikk

Lite trafikk 95/100

Gateparkering

Lett 92/100

Sport

🏊 Skreiahallen	5 min 🚶
Aktivitetshall	0.3 km
🏈 Skreia IL	6 min 🚶
Fotball	0.4 km
🚴 Skreia Trim	6 min 🚶

Boligmasse

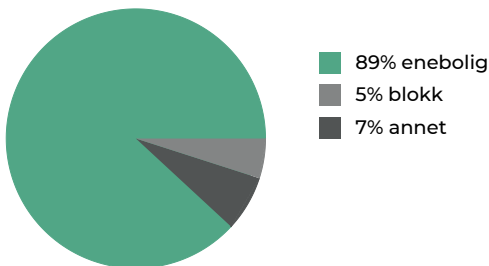

Varer/Tjenester

📦 AMFI Raufoss	28 min 🚶
📦 Vitusapotek Skreia	4 min 🚶

Aldersfordeling barn (0-18 år)

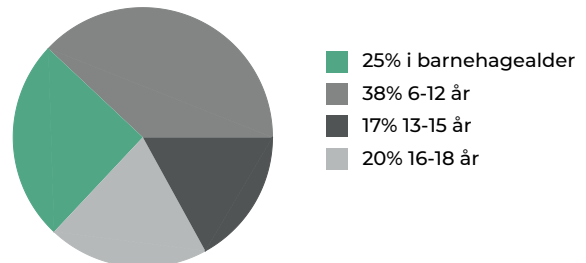

Familiesammensetning

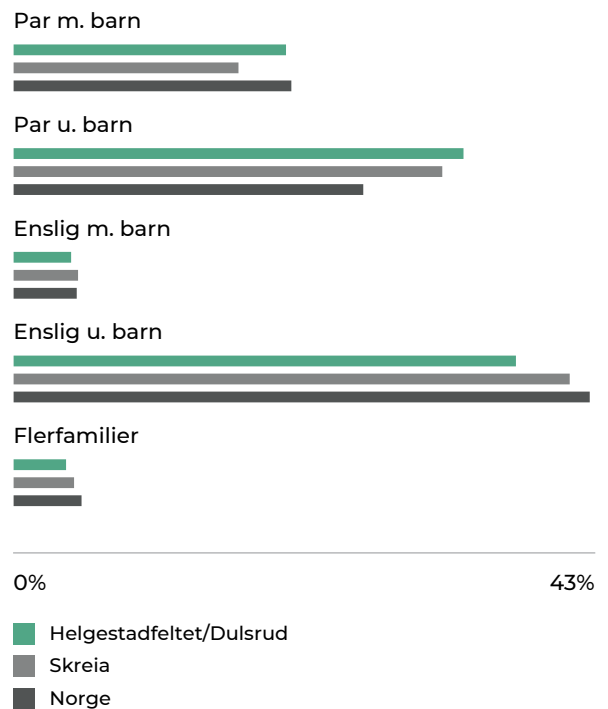

Sivilstand

		Norge
Gift	34%	33%
Ikke gift	48%	54%
Separert	10%	9%
Enke/Enkemann	7%	4%





Grunnkart



Eiendom: 54/95/0/7
Adresse: Veverivegen 15
Dato: 13.02.2026
Målestokk: 1:1000

UTM-32

Østre Toten kommune

Eiendomsgr. nøyaktig <= 10 cm	Eiendomsgr. mindre nøyaktig >200<=500 cm	Eiendomsgr. omtvistet	Hjelpelinje vannkant
Eiendomsgr. middels nøyaktig >10<=30 cm	Eiendomsgr. lite nøyaktig >=500 cm	Hjelpelinje veikant	Hjelpelinje fiktiv
Eiendomsgr. mindre nøyaktig >30<=200 cm	Eiendomsgr. usviss nøyaktighet	Hjelpelinje punktteste	

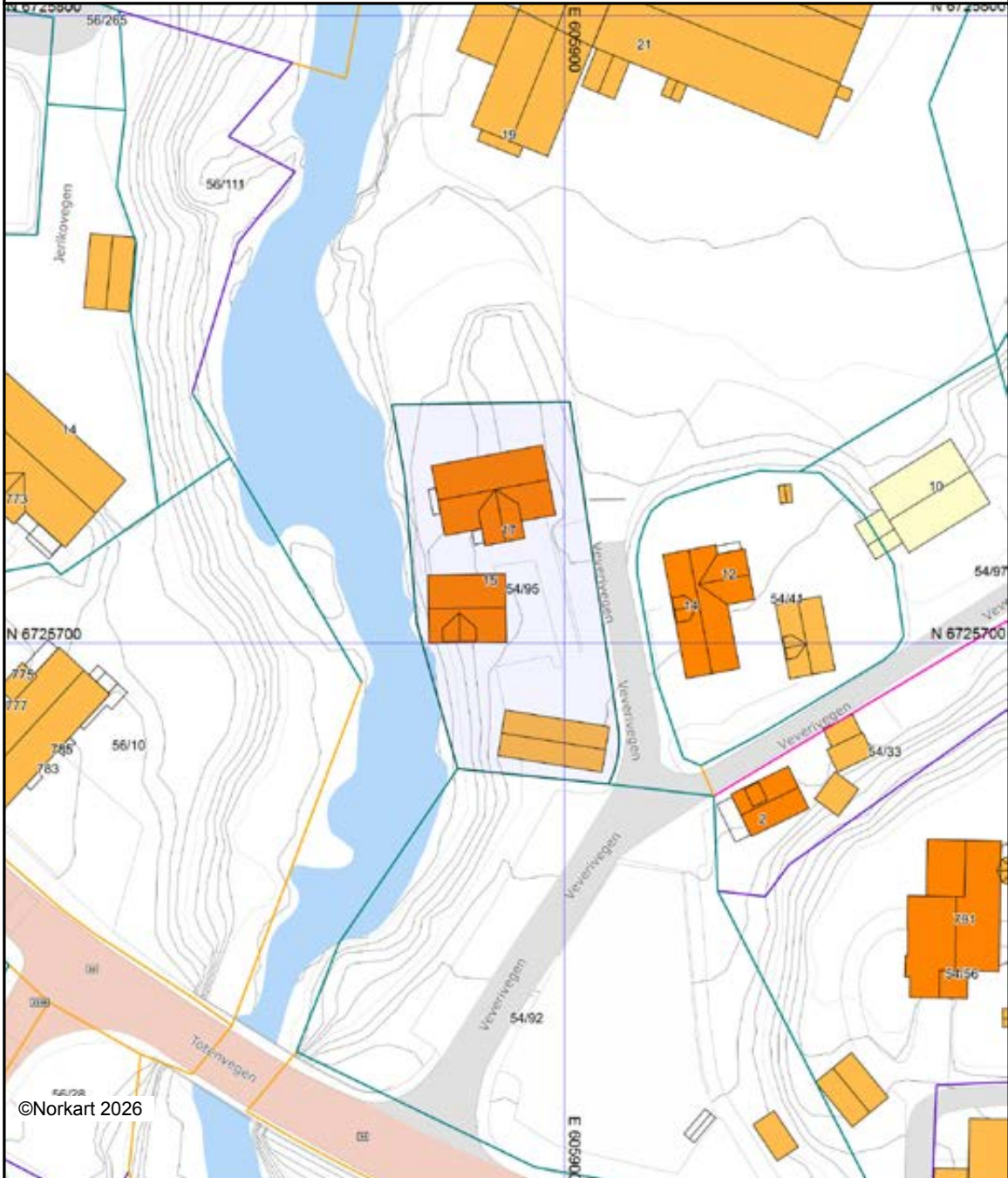

©Norkart 2026

Det tas forbehold om at det kan forekomme feil, mangler eller avvik i kartet. Spesielt gjelder dette usikre eiendomsgrenser. Dette kartet kan ikke brukes som erstatning for situasjonskart i byggesaker.

Forbrukerinformasjon:

Trygg bolighandel med nye regler fra 1. januar 2022

Her er kortversjonen av det du må vite! Reglene gjelder for boliger som selges (bud som aksepteres) fra 1. januar 2022.

Denne informasjonen er laget av forbrukerorganisasjonen Huseierne, Forbrukerrådet, Norsk takst, Norges Eiendomsmeglerforbund og EiendomNorge.

Kort om de nye reglene fra 1. januar 2022

Fra 1. januar 2022 endres reglene i avhendingsloven om kjøp og salg av brukt bolig.

Selger kan ikke ta generelle forbehold om tilstanden ved salg til forbrukerkjøpere. Boliger og fritidsboliger kan ikke selges «som den er» til forbrukere.

Det stilles da strengere krav til informasjonen fra selger. Selger må fremdeles opplyse om alle kjente forhold ved boligen, og opplysningene skal være korrekte. I tillegg bør selger innhente en ny type tilstandsrapport som vil gi kjøper mer og bedre opplysninger om boligen.

Fra 1. januar 2022 gjelder også en helt ny forskrift til avhendingsloven om tilstandsrapporter. Denne setter strenge krav til både innholdet i og utførelse av tilstandsrapporter.

Endringene i avhendingsloven og den nye forskriften skal sammen stimulere til at mer og bedre informasjon foreligger om boligene før salg. Jo mer som er avklart om tilstanden i forkant, desto mindre rom blir det for skuffelser og konflikter senere.

Det er i både selgers og kjøpers interesse at bolighandelen er så trygg som mulig. Kjøper må få vite hva han kjøper, og selger må kunne legge salget bak seg uten stor risiko for krav i etterkant.

Hovedpunkter og råd om de nye reglene:

- Selger anbefales å få laget en tilstandsrapport som oppfyller kravene i forskriften om tilstandsrapporter – en «godkjent tilstandsrapport»
- Det som er tydelig beskrevet i en slik tilstandsrapport eller andre salgsdokumenter blir kjøpers ansvar. Dette gjelder selv om kjøper ikke har lest dokumentene. Kjøper må derfor lese rapporten og alle andre salgsdokumenter godt.
- Boligen skal også vurderes ut fra blant annet type, alder og synlige tilstand. Det vil si at kjøper kan ha mindre forventninger til eldre boliger enn til nye boliger. Det kan være skader eller feil som ikke er beskrevet, men som selger likevel ikke kan holdes ansvarlig for.
- Kjøper må selv dekke tap og kostnader opp til 10 000 kroner. Dette er en slags egenandel (egenrisiko) for kjøper der selger er ansvarlig. Denne beløpsgrensen får altså bare betydning for utmåling av prisavslag eller erstatning dersom eiendommens tilstand ikke tilsvarer det som følger av avtalen.

Hva må du passe på som selger og kjøper? Les mer på neste side!



Hva må du passe på som selger?

- Gi god og riktig informasjon!
- Sørge for å dokumentere boligens tilstand med en godkjent tilstandsrapport.
- Fylle ut egenerklæringen etter beste evne. Egenerklæringen er et viktig grunnlag for den bygningskyndiges videre undersøkelser og vurderinger, og for boligselgerforsikring om du ønsker det.
- Feil eller mangelfull utfylling av egenerklæringen kan medføre ansvar for deg i form av regress eller avkortning av eventuell boligselgerforsikring.
- Lese grundig igjennom tilstandsrapporten og salgsoppgaven for å sjekke at det ikke er feil eller misforståelser. Avhendingsloven og forskriften om tilstandsrapporter krever at opplysninger skal gis i klart og tydelig språk!
- Hvis du er usikker på om noe er relevant, eller om informasjonen er tilstrekkelig, bør du ta det opp med eiendomsmegler og den bygningskyndige – før informasjonen blir publisert!
- Jo mer du opplyser, jo mindre risiko er det for at kjøper vil klage til deg etter salget. Spør hvis du lurer på noe – før informasjonen blir publisert!

Hva må du passe på som kjøper?

- Lese tilstandsrapport, eiendomsmeglers beskrivelse i salgsprospekteten og selgers egenerklæring nøye.
- Du kan ikke klage på forhold som du har fått opplysninger om i tilstandsrapporten, i salgsoppgaven eller på andre måter.
- Se på tilstandsgrad og anslått utbedringskostnad for å danne deg et bilde av hva du må regne med av kostnader og eventuelle arbeider på boligen fremover. Husk at en anslått kostnad ikke er det samme som faktisk kostnad. Merk også at anslått utbedringskostnad bare er utbedring av konkrete avvik, etter den standarden som boligen har. Oppgradering til dagens standard kan koste mer. For eksempel å bytte fra gulvbelegg til parkett eller å etterisolere for bedre energibesparelse.
- Husk: Å kjøpe en brukt bolig er ikke det samme som å kjøpe en ny bolig. Gjør en vurdering av boligens alder, tilstand og type. I en eldre bolig, kan det være avvik som ikke er beskrevet, men som du ikke kan klage på til selger.

Den viktige tilstandsrapporten

En tilstandsrapport beskriver boligens tilstand samt skader eller avvik som den bygnings sakkyndige har funnet ved sin undersøkelse. Den bygnings sakkyndige vurderer

boligen ut fra hva som kan forventes av en bygning på samme alder og type. Vurderingen gjøres i hovedsak opp mot hvordan det var vanlig å bygge og de reglene som gjaldt da boligen

ble oppført. Forhold som er vanlige for bygningens alder, slik som slitasje og forringelse etter normal bruk, vil sjelden være noe du som kjøper kan klage på.

Hva inneholder den nye tilstandsrapporten?

Tilstandsrapporten beskriver bygningsdeler og rom etter kravene i forskriften om tilstandsrapport.

Noen bygningsdeler og rom omfattes ikke av minimumskravet til hva en tilstandsrapport skal inneholde. Dette gjelder blant annet tilleggsbygg slik som garasje og andre frittstående bygninger, støttemurer, etasjeskiller og utvendige trapper.

Som selger kan du be om at disse vurderes av den bygnings sakkyndige og tas med i tilstandsrapporten. Slik får du formidlet relevant informasjon til kjøper på en trygg måte. Det gir deg som selger lavere risiko for å motta klage og krav fra kjøper.

NB: Dersom du tror boligen din først vil bli solgt etter 1. januar 2022, anbefaler vi at du innhenter en tilstandsrapport som tilfredsstillende de nye kravene.

Vite mer? Les her!

[Huseierne.no/boligsalg](https://huseierne.no/boligsalg)

[Norsktakst.no](https://norsktakst.no)

[NEEno](https://neeno.no)

[Forbrukerrådet.no](https://forbrukerradet.no)

[EiendomNorge.no](https://eiendomnorge.no)



OVERSIKT OVER LØSØRE OG TILBEHØR TIL EIENDOMMEN

Oversikten er utarbeidet av Norges Eiendomsmeglerforbund, Eiendom Norge og Advokatforeningens Eiendomsmeglingsgruppe, og er gjeldende fra 1. januar 2020.

Generelt

Lov om avhending av fast eiendom (avhendingslova/avhl.) av 3. juli 1992 regulerer kjøper og selgers rettigheter og plikter ved overdragelse av fast eiendom og andeler i borettslag.

I henhold til avhl. § 3-4 skal eiendommen, når annet ikke er avtalt, overdras med innredninger og utstyr som etter lov, forskrift eller annet offentlig vedtak skal følge med. Det samme gjelder varig innredning og utstyr som enten er fastmontert eller er særskilt tilpasset bygningen, jf. avhl. § 3-5. Loven inneholder ingen detaljert oversikt over hva som omfattes av «innredning og utstyr», og over hva som skal regnes som «fastmontert eller særskilt tilpasset».

Partene kan fritt avtale hva som skal følge med eiendommen ved salg. Bransjens liste over løsøre og tilbehør som skal følge med eiendommen, er en del av avtalen mellom kjøper og selger dersom ikke annet er opplyst i salgsoppgaven, kjøper har tatt forbehold i bud eller avtale på annen måte er inngått. Der intet annet er avtalt, vil løsøre og tilbehør medfølge slik dette fremkommer av avhl. § 3-4 og § 3-5 og denne oversikt.

Produkter og installasjoner som medfølger overdras uten noen form for garantier, utover eventuell gjenværende leverandørgaranti.

Dersom det er noe i nedenstående liste som ikke finnes på eiendommen, vil det heller ikke medfølge.

- 1. HVITEVARER** medfølger der dette er spesielt angitt i salgsoppgaven.
- 2. HELDEKKENDE TEPPER** følger med uansett festemåte.
- 3. VARMEKILDER**, slik som ovner, kaminer, peiser, varmpumper og panelovner, følger med uansett festemåte. Frittstående biopeiser/varmeovner og terrassevarmere medfølger ikke. Det følger ikke med varmekilder i rom som ikke har vegg- eller fastmonterte varmekilder på visning.
- 4. TV, RADIO OG MUSIKKANLEGG.** TV-antenner og fellesanlegg for TV, herunder parabolantenne, og tuneren/dekoder/tv-boks medfølger der dette eies av selger. Veggmontert TV/flatskjerm med tilhørende festeordning samt musikkanlegg følger ikke med (se også punkt 12).
- 5. BADEROMSINNREDNING/UTSTYR.** Badekar, dusjkabinett, dusjvegger, alle fastmonterte speil og hyller, fastmonterte glass- og håndkleholdere, herunder håndklevarmere samt baderomsinnredning, medfølger.
- 6. GARDEROBESKAP** medfølger, selv om disse er løse. Fastmonterte garderobehyller og knagger medfølger. Innredning i garderobeskap, for eksempel løse eller fastmonterte trådkurver, hyller, stenger og lignende, medfølger.

- 7. KJØKKENINNREDNING** medfølger, herunder også åpne, fastmonterte hyller og løs eller fastmontert kjøkkenøy.
 - 8. MARKISER, PERSIENNER** og annen type innvendig og utvendig solskjerming, gardinoppheng, lamellgardiner og liftgardiner medfølger.
 - 9. AVTREKKSIVIFTER** av alle slag, samt fastmonterte aircondition/ventilasjonsanlegg, medfølger.
 - 10. SENTRALSTØVSUGER** medfølger med komplett anlegg, herunder slange, munnstykke mm.
 - 11. LYSKILDER.** Kupler, lysstoffarmatur, fastmonterte "spotlights", oppheng og skinner med spotlights samt utelys og hagebelysning medfølger. Vegglamper, krokhengte lamper, lysekroner, prismelamper og lignende som er koblet til sukkerbit eller stikkontakt følger likevel ikke med.
 - 12. INSTALLERTE SMARTHUSLØSNINGER** med sentral som styrer lys, varme, lyd o.l., samt tilhørende trådløse enheter som brytere, sensorer, kameraer, integrerte høyttalere el. medfølger. Enkle lysstyringssystem f.eks. med en sentral som kun styrer lyspærer eller smartpærer montert i sokkel medfølger likevel ikke.
 - 13. UTVENDIGE SØPPELKASSER** og eventuelt holder/hus til disse medfølger.
 - 14. POSTKASSE** medfølger.
 - 15. UTENDØRS INNRETNINGER** slik som flaggstang, fastmontert tørkestativ, samt andre faste utearrangementer som f.eks. badestamp, boblekar/jacuzzi og liknende utendørs kar, lekestue, lekestativ, utepeis, fastmontert trommel til vannslange, medfølger. Guidekabel/avgrensingskabel til robotgressklipper medfølger, men robotgressklipper og ladestasjon for denne medfølger ikke.
 - 16. FASTMONTERT VEGGLADER/LADESTASJON TIL EL-BIL** medfølger uavhengig av hvor laderen er montert.
 - 17. SOLCELLEANLEGG** med tilhørende teknisk infrastruktur medfølger.
 - 18. GASSBEHOLDER** til gasskomfyr og gasspeis medfølger.
 - 19. BRANNSTIGE, BRANNTAU, feiestige** og lignende medfølger der dette er påbudt. Løse stiger medfølger ikke.
 - 20. BRANNSLUKNINGSAPPARAT, BRANNSLANGE** og RØYKVARSLER medfølger der dette er påbudt. Det er eier og brukers plikt til å se til at utstyret forefinnes på enhver eiendom. Hvis annet ikke er uttrykkelig avtalt, skal dette derfor alltid følge med ved salg av eiendom.
 - 21. SAMTLIGE NØKLER** til eiendommen som selger er i besittelse av skal overleveres kjøper på overtakelsen, herunder nøkler til eventuelle boder, uthus, garasjeportåpner e.l. Låses boder, uthus e.l. med hengelås, skal lås og nøkler til disse medfølge.
 - 22. GARASJEHYLLER, bodhyller, lagringshyller** og oppheng til bildekk medfølger såfremt de er fastmontert.
- Planter, busker og trær som er plantet på tomten, eller fastmonterte kasser og lignende er en del av eiendommen og medfølger i handelen.

TOTEN

FORSIKRING

Vi hjelper deg med å finne de riktige forsikringene for deg!

Ta kontakt med en av våre rådgivere for en hyggelig og uforpliktende prat.

Kontakt oss på telefon
99013282 eller epost
service@totenforsikring.no

Vi ser frem til å høre fra deg!

Hjemmeside:



Jernbanesvingen 6, 2821 Gjøvik

Boligkjøperforsikring

Hvis din nye bolig har skjulte feil kan dette koste deg både tid og penger.

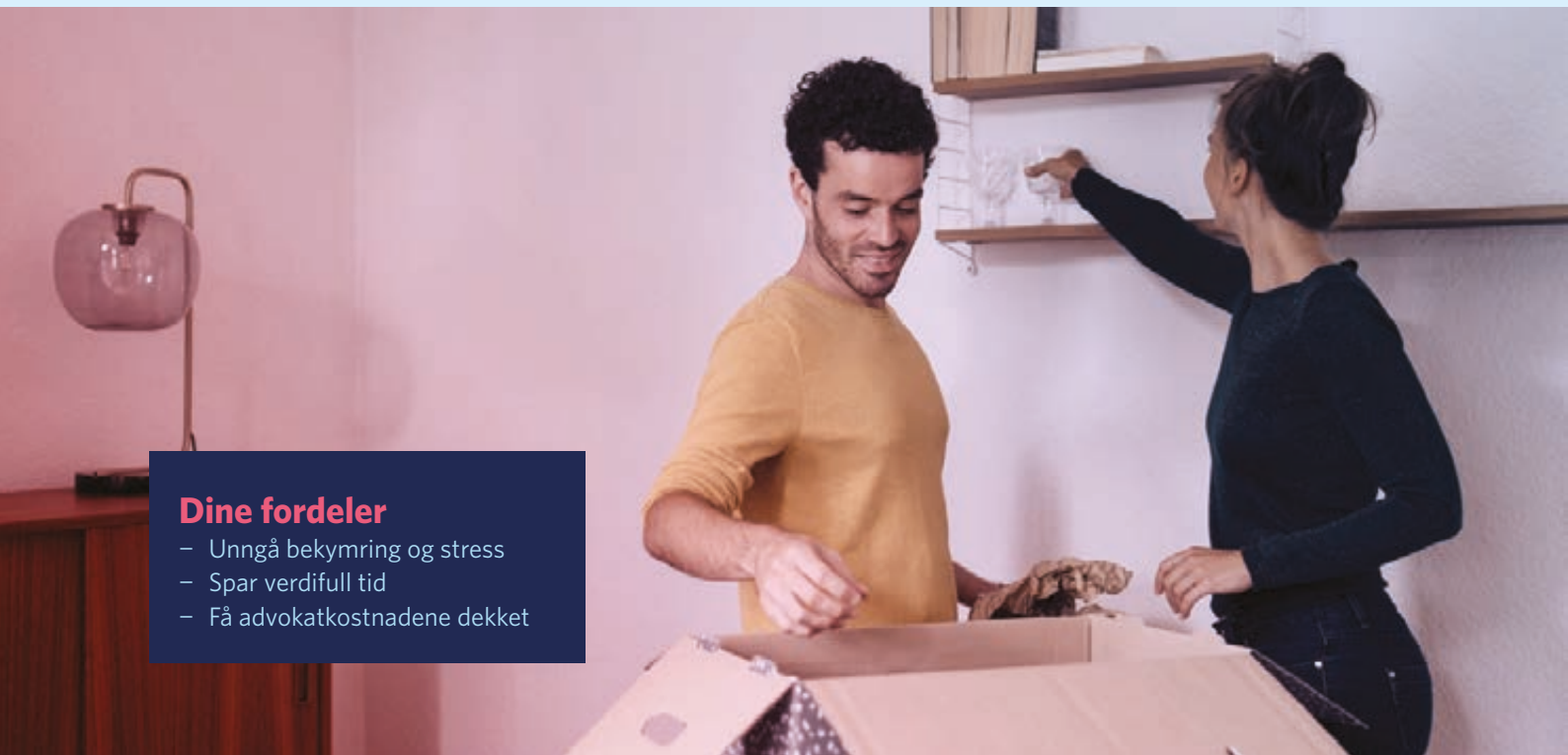

Dine fordeler

- Unngå bekymring og stress
- Spar verdifull tid
- Få advokatkostnadene dekket

Med vår boligkjøperforsikring er du i trygge hender hvis du oppdager feil eller mangler ved boligen du har kjøpt. Forsikringen gir deg tilgang på hjelp fra advokater, saksbehandlere og jurister som er spesialiserte på eiendomskjøp. De står klare til å hjelpe deg i fem år etter overtagelse – uten at du trenger å bekymre deg for egne og eventuelle idømte saksomkostninger.

Få hjelpen du trenger!

- **Når:** Du kjøper forsikringen når du kjøper en brukt bolig. Da gjelder avhendingsloven.
- **Hvor:** Hos eiendomsmegler senest ved kontraktsmøte.
- **Hvordan:** Krysses av i kjøpekontrakten. Forsikringsbevis og vilkår sendes per e-post.

Forsikringen er meglet frem av Söderberg & Partners og er plassert hos Gar-Bo Försäkring AB.

*Det tas forbehold om pris- og vilkårsendringer.

Hva koster forsikringen?

Forsikringspremien trekkes i oppgjøret.

Borettslagseiendom: kr 8 900

Seksjonert eiendom/
aksjebolig: kr 11 900

Enebolig/fritid/tomt: kr 17 900

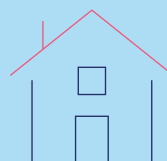

soderbergpartners.no/eiendom

Forbrukerinformasjon om budgivning



Sist oppdatert med virkning fra 1. juli 2025, i forbindelse med ikrafttredelse av endringer i eiendomsmeglingsloven.

Informasjonen er utarbeidet av Forbrukerrådet, Advokatforeningen ved Lovutvalget for eiendomsmegling, Eiendom Norge og Norges Eiendomsmeglerforbund, på grunnlag av bl.a. eiendomsmeglingsloven § 6-8.

Nedenfor gis en oversikt over de retningslinjer som anbefales ved budgivning på eiendommen. Avslutningsvis gis også en kort oversikt over de viktigste rettsreglene tilknyttet budgivning.

Før det legges inn bud på eiendommen oppfordres budgiver til å sette seg inn i all relevant informasjon om eiendommen, herunder salgsoppgave og tilstandsrapport.

GJENNOMFØRING AV BUDGIVNING:

1. Alle bud skal inngis skriftlig til megler, som formidler disse videre til selger. Med skriftlige bud menes også elektroniske meldinger som e-post og SMS når informasjonen i disse er tilgjengelig også for ettertiden. Kravet til skriftlighet gjelder også budforhøyelser, og motbud (bud fra selger), aksept eller avslag fra selger. Før formidling av bud til selger skal megler innhente gyldig legitimasjon og signatur fra budgiver. Kravet til legitimasjon og signatur er oppfylt for budgivere som benytter e-signatur som f.eks. BankID eller MinID.

2. Et bud bør inneholde eiendommens adresse (eventuelt gnr/bnr), kjøpesum, budgivers kontaktinformasjon, finansieringsplan, akseptfrist, overtakelsesdato og eventuelle forbehold som for eksempel usikker finansiering, salg av nåværende bolig ol. Normalt vil ikke et bud med forbehold bli akseptert før forbeholdet er avklart. Konferer gjerne med megler før bud inngis.

3. Megler skal legge til rette for en forsvarlig avvikling av budrunden. I forbrukerforhold (dvs. der selger er forbruker) skal megleren ikke formidle bud med kortere akseptfrist enn kl. 12.00 første virkedag etter siste annonserte visning. Etter denne fristen bør budgivere ikke sette en kortere akseptfrist enn at megler har mulighet til, så langt det er nødvendig, å orientere selger, budgivere og øvrige interessenter om bud og forbehold. Dersom bud inngis med en frist som åpenbart er for kort til at megleren kan avvikle budrunden på en forsvarlig måte som sikrer selger og interessenter et tilstrekkelig grunnlag

for sine handlingsvalg, vil megler fraråde budgiver å stille slik frist.

4. Megler skal ikke formidle bud med forbehold om at budet eller forbehold i budet skal holdes skjult (hemmelig) for andre budgivere og interessenter.

5. Megleren vil uoppfordret gi sin vurdering av det enkelte bud overfor selger, når budet er gitt innenfor fristene i punkt 3.

6. Megleren skal, så langt det er nødvendig og mulig, holde budgiverne skriftlig orientert om mottatte bud, herunder budets størrelse, forbehold og akseptfrist. Megler skal så snart som mulig bekrefte skriftlig overfor budgivere at budene deres er mottatt. For øvrig vil megler, på forespørsel fra andre, opplyse om aktuelle bud på eiendommen, herunder relevante forbehold.

7. Kopi av budjournal skal gis til kjøper og selger uten ugrunnet opphold etter at handel er kommet i stand. Dersom det er viktig for budgiver å bevare sin anonymitet, bør budet formidles gjennom fullmektig.

8. Etter at handel har kommet i stand, eller dersom en budrunde avsluttes uten at handel er kommet i stand, kan en budgiver kreve kopi av budjournalen i anonymisert form.

VIKTIGE AVTALERETTLIGE FORHOLD:

1. Det eksisterer ingen angrerett ved salg/kjøp av fast eiendom.

2. Når et bud er inngitt til megler og innholdet i budet er formidlet til selger (slik at selger har fått kunnskap om budet), kan budet ikke kalles tilbake. Budet er da bindende for budgiver frem til akseptfristens utløp, med mindre budet før denne tid avslås av selger eller budgiver får melding om at eiendommen er solgt til en annen. Man bør derfor ikke gi bud på flere eiendommer samtidig dersom man ikke ønsker å kjøpe flere enn en eiendom.

3. Selger står fritt til å forkaste eller akseptere ethvert bud, og er for eksempel ikke forpliktet til å akseptere høyeste bud.

4. Når en aksept av et bud har kommet frem til budgiver innen akseptfristens utløp er det inngått en bindende avtale.

5. Husk at et eventuelt bud fra selger til kjøper (såkalte «motbud»), avtalerettslig er et bindende tilbud som medfører at det foreligger en avtale om salg av eiendommen dersom budet i rett tid aksepteres av kjøper.

BUD PÅ HJEMMET

Oppdragsnummer: 24-0016/26

Adresse: Veverivegen 15, 2848 SKREIA, gnr. 54, bnr. 95,
snr. 7 i Østre Toten kommune.

Kontaktperson: Celina Solheim Solhaug

Tlf: 98133640

Epost: celina@notar.no

Salgsoppgavedato: 05.05.2026

Navn på budgiver: _____

Fødselsnummer: _____

Adresse: _____

Postnummer./Sted: _____

Telefon, privat: _____

Telefon, arbeid: _____

Navn på budgiver: _____

Fødselsnummer: _____

Adresse: _____

Postnummer./Sted: _____

Telefon, privat: _____

Telefon, arbeid: _____

E-mail: _____

E-mail: _____

Gir herved bindende bud på overnevnte eiendom på kr: _____ kroner: _____

Omkostninger i henhold til salgsoppgaven kommer i tillegg

(Med blokkbokstaver)

Eventuelle forbehold/andre betingelser: _____

Ønsket overtakelsestidspunkt: _____

Budet gjelder til og med den: _____ kl: _____

Budet er bindende til kl 16.00 neste virkedag desom budgiver ikke har angitt annen akseptfrist.

For å sikre en forsvarlig gjennomføring av budrunden, stiller Notar krav til frister ved budgivningen. Bud skal ikke ha en akseptfrist på mindre enn 30 minutter fra budet inngis. Bud med kortere akseptfrist kan avvises.

FINANSIERING

Långiver: _____

Bank: _____

Egenkapital kr: _____

Kontaktperson: _____

Tlf: _____

Salg av eiendom, adr.: _____

Undertegnede bekrefter med dette å ha lest salgsoppgaven med tilhørende vedlegg. Undertegnende er kjent med forbrukerinformasjon om budgivning. Budet er avgitt i henhold til de avtalebetingelser som fremgår av salgsoppgave. Budgiverne samtykker i at hver av partene forplikter hverandre ved inngivelse/endring av bud og/eller vilkår.

Sted/dato: _____

Budgivers underskrift: _____

Sted/dato: _____

Budgivers underskrift: _____

LEGITIMASJON

LEGITIMASJON



Følg budrunden live!

Vi gir deg muligheten til å følge budrunden minutt for minutt på vår hjemmeside.

WWW.NOTAR.NO/LIVE-BUDGIVNING/