notar



Vaulen

Stasjonshagen 8D

Leilighet | BRA-i/BRA Total 66/71 kvm | 2 soverom

Totalpris kr. 4 103 340,-

Hjemmet du leter etter har
en gate, et nabolag
og en historie.

Vi kjenner dem alle.

Nøkkelinformasjon

Adresse	Stasjonshagen 8D, 4018 STAVANGER
Prisantydning	Kr 3 990 000,-
Omkostninger	Kr 113 340,-
Totalpris	Kr 4 103 340,-
BRA-i/BRA Total	66/71 m²
Eierform	Eierseksjon
Boligtype	Leilighet
Byggeår	1934
Soverom	2
Etasje	2

Innhold

Nøkkelinformasjon	3
Ditt nye nabolag	21
Om eiendommen	27
Vedlegg	42
Budskjema	95

Åpen budrunde

Vi holder ingenting skjult. Du ser hvert bud, fra hver budgiver, i det øyeblikket det kommer inn.

På notar.no kan alle interessenter følge budrunden, helt åpent.



Din megler



Oliver Gudbransen

Eiendomsmeglerfullmektig

og@notar.no
905 55 234

Mitt navn er Oliver Gudbransen og jeg jobber som eiendomsmeglerfullmektig i Notar. Etter å ha startet som trainee i januar 2026 og blitt eiendomsmeglerfullmektig samme år, har jeg fått verdifull erfaring med boligformidling og oppfølging av både selgere og kjøpere gjennom hele salgsprosessen.

Jeg er utdannet ved Handelshøyskolen BI i Stavanger og er opptatt av å levere høy kvalitet i alt jeg gjør. Mine kunder beskriver meg som tilgjengelig, ærlig og engasjert, og jeg legger stor stolthet i å følge opp både kunder og interessenter tett fra start til slutt. For meg handler eiendomsmegling om mer enn selve salget. Det handler om å skape trygghet, bygge tillit og sørge for at kundene føler seg ivaretatt gjennom hele prosessen.

Som et konkurransemenneske er jeg målrettet i arbeidet mitt og strekker meg alltid det lille ekstra for å oppnå best mulig resultat. Samtidig er det viktig for meg at kundene føler seg hørt, at gode råd blir gitt underveis, og at det som avtales faktisk blir fulgt opp. En god kundeopplevelse skapes gjennom ærlig kommunikasjon, strukturert arbeid og tilgjengelighet når det trengs.

Mitt mål er at du skal sitte igjen med følelsen av et trygt og vellykket boligsalg og at du er så fornøyd med både oppfølgingen og resultatet at du ønsker å anbefale meg videre.

Ta gjerne kontakt for en uforpliktende boligprat!

Velkommen til Stasjonshagen 8D

Velkommen til Stasjonshagen 8D! En lys og innbydende leilighet med stor, solrik terrasse og attraktiv beliggenhet på populære Vaulen. Her bor du i rolige omgivelser med kort vei til sjøen, badeplass og flotte turområder.

Verdt å vite:
- Stor og solrik terrasse
- Parkeringsplass
- 2 soverom
- Praktisk ekstern bod
- Kort vei til sjø, badeplass og sauna
- Flotte tur- og sykkelmuligheter langs sjøen
- Nær kollektivtransport, butikker og servicetilbud

Velkommen til visning!
































SAMSUNG







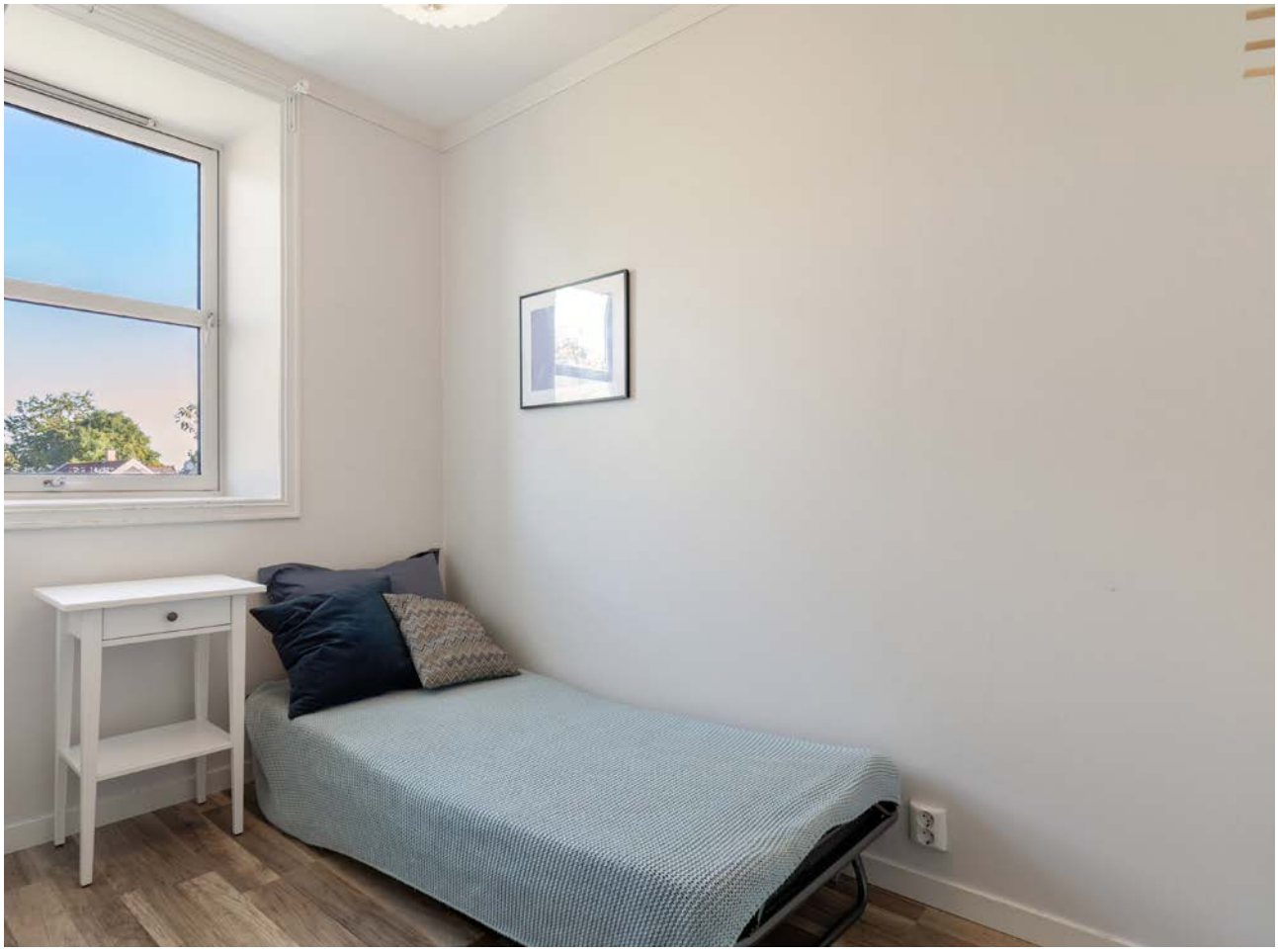




8







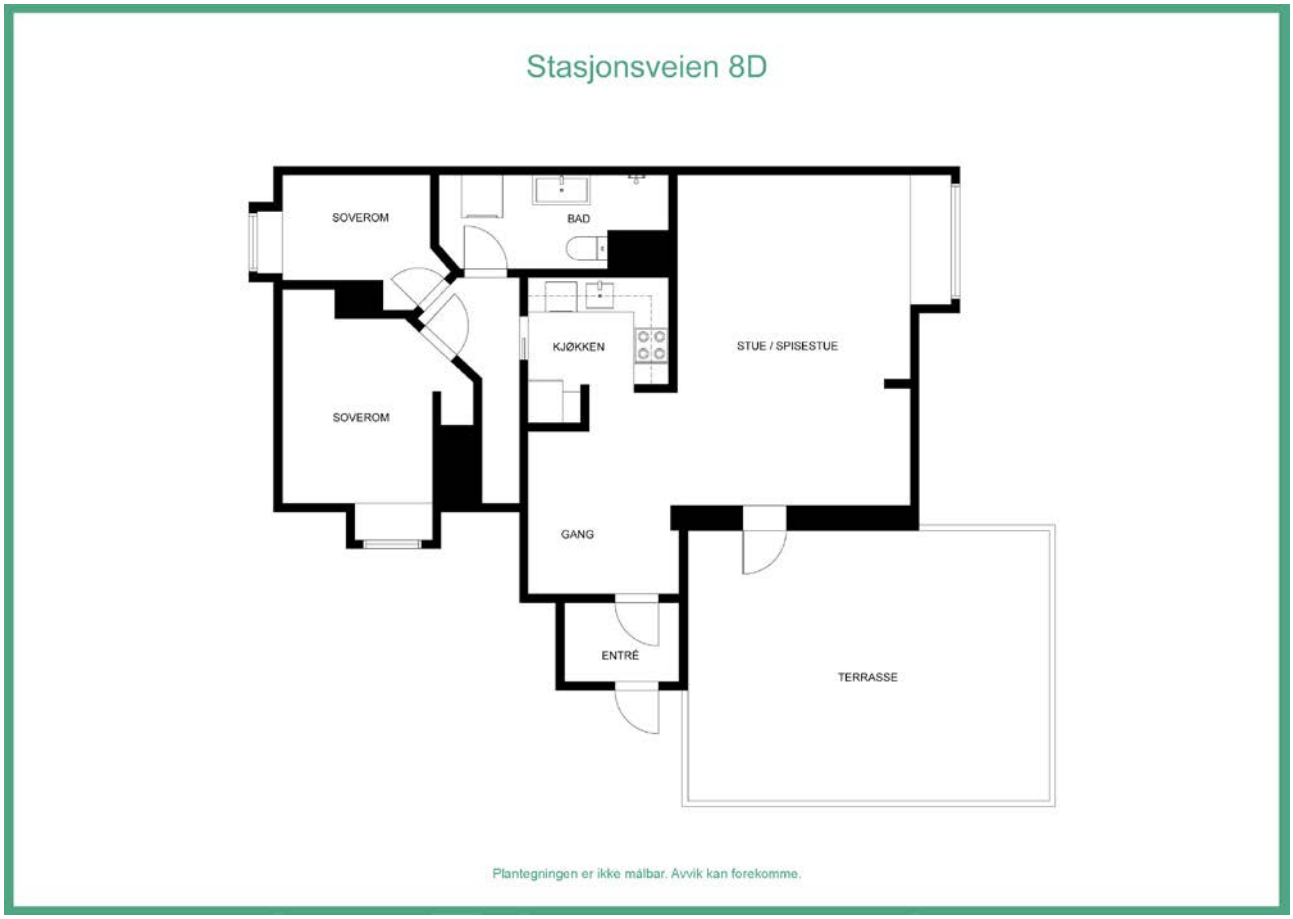
Stasjonsveien 8D
SOVEROM
BAD
KJØKKEN
STUE / SPISESTUE
SOVEROM
GANG
ENTRÉ
TERRASSE
Plantegningen er ikke målbar. Avvik kan forekomme.

Bli kjent med ditt nye nabolag

Beliggenhet

Eiendommen har en attraktiv beliggenhet på Vaulen, et populært og veletablert boligområde med nærhet til både sjø, friområder og Stavanger sentrum. Området er kjent for sitt familievennlige nærmiljø, gode servicetilbud og flotte rekreasjonsmuligheter.

Fra boligen er det kort vei til dagligvarebutikker, skoler, barnehager og gode kollektivforbindelser. Jåttåvågen ligger like i nærheten med togstasjon, restauranter, treningssenter, kontorer og et bredt servicetilbud. Togforbindelsen gir enkel tilgang til både Stavanger sentrum, Sandnes og øvrige deler av regionen.

Vaulen er særlig kjent for sin nærhet til sjøen og populære Vaulen badeplass med sandstrand, badebrygger og flotte friområder. I området finnes også gode gang- og sykkelveier som gjør det enkelt å komme seg rundt, enten man skal på jobb, skole eller ut på tur.

Beliggenheten passer godt for deg som ønsker å bo i et attraktivt boligområde med nærhet til både natur, sjø og urbane fasiliteter. Her kombineres rolige omgivelser med kort avstand til Jåttåvågen, kollektivtransport og alt man trenger i hverdagen.

Adkomst

Det vil bli skiltet med Notar visningsskilter ved annonserte visninger. Se for øvrig kart for nærmere veibeskrivelse.

Nabolagsprofil

Stasjonshagen 8D - Nabolaget Vaulen - vurdert av 115 lokalkjente

Nabolaget spesielt anbefalt for

- **Familier med barn**
- **Etablerere**
- **Godt voksne**

Offentlig transport

Sørhallet Linje 2, 3, N84	8 min 0.6 km
Mariero stasjon Linje L5	18 min 1.6 km
Stavanger stasjon Linje F5, L5	13 min 5 km
Stavanger Sola	18 min

Skoler

Vaulen skole (1-7 kl.) 675 elever, 40 klasser	14 min 1 km
Steinerskolen Stavanger grunnskole (1-10 ... 187 elever, 12 klasser	24 min 2 km
Jåtten skole (1-7 kl.) 605 elever, 33 klasser	6 min 2.3 km
Kristianslyst skole (8-10 kl.) 522 elever, 34 klasser	23 min 1.9 km
Hinna skole (8-10 kl.) 281 elever, 23 klasser	5 min 2.1 km
Hetland videregående skole 570 elever, 21 klasser	15 min 1.2 km
Jåttå vgs. avdeling Hinna 330 elever, 26 klasser	6 min 2.4 km

«Ingen gjennomgangstrafikk og lite støy.»

Sitat fra en lokalkjent

Opplevd trygghet

Veldig trygt 93/100

Kvalitet på skolene

Veldig bra 84/100

Naboskapet

Godt vennskap 75/100

Aldersfordeling

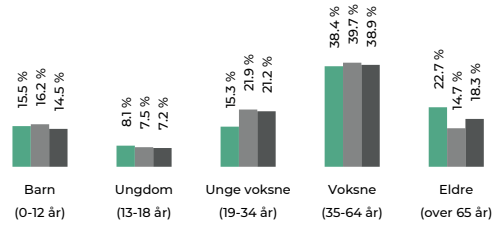

Område	Personer	Husholdninger
Vaulen	1 978	847
Stavanger/Sandnes	229 178	103 563
Norge	5 425 412	2 654 586

Barnehager

Tyrihans barnehage (1-5 år) 55 barn	16 min 1.3 km
Preg barnehager Hinna (1-5 år) 60 barn	19 min 1.6 km
Vannassen barnehage (1-5 år) 31 barn	24 min 1.9 km

Dagligvare

Coop Extra Mariero Post i butikk, PostNord, søndagsåpent	15 min 1.1 km
Coop Obs Mariero Post i butikk, PostNord	15 min 1.1 km

FINN Innholdet i nabolagsprofilen er hentet fra ulike datakilder, og feil eller mangler kan forekomme. Vurderinger og sitater er innhentet på web og gir uttrykk for hvordan naboene vurderer nabolaget. FINN.no AS kan ikke holdes ansvarlig for feil/mangler i profilen. Copyright © Finn.no AS 2026

Primære transportmidler

1. Egen bil

2. Sykkel

Støynivået
Lite støynivå 97/100

Matvareutvalg
Stort mangfold 92/100

Vedlikehold hager
Godt velholdt 91/100

Sport

Vaulenbanen - kunstgress Fotball	9 min 0.7 km
Nesflåtvn. balløkke Ballspill	10 min 0.7 km
24/7 Mariero	16 min
Arena Treningssenter	23 min

Boligmasse

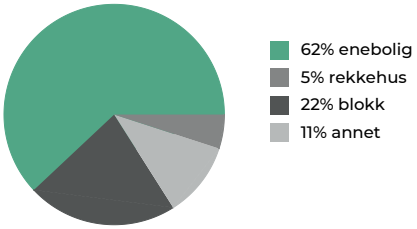

«Stille og rolig, men fortsatt nære byen»

Sitat fra en lokalkjent

Varer/Tjenester

Stadionparken	23 min
Apotek 1 Mariero Stavanger	15 min

Aldersfordeling barn (0-18 år)

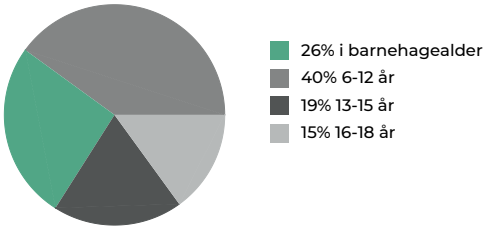

Familiesammensetning

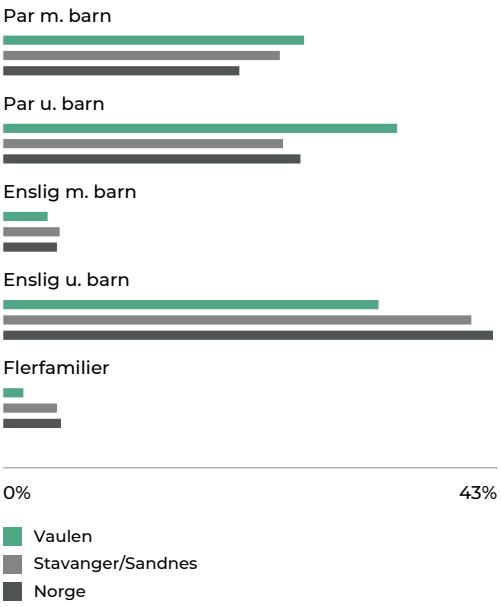

Sivilstand

		Norge
Gift	42%	33%
Ikke gift	45%	54%
Separert	8%	9%
Enke/Enkemann	5%	4%

Innholdet i nabolagsprofilen er hentet fra ulike datakilder, og feil eller mangler kan forekomme. Vurderinger og sitater er innhentet på web og gir uttrykk for hvordan naboene vurderer nabolaget. FINN.no AS kan ikke holdes ansvarlig for feil/mangler i profilen. Copyright © Finn.no AS 2026

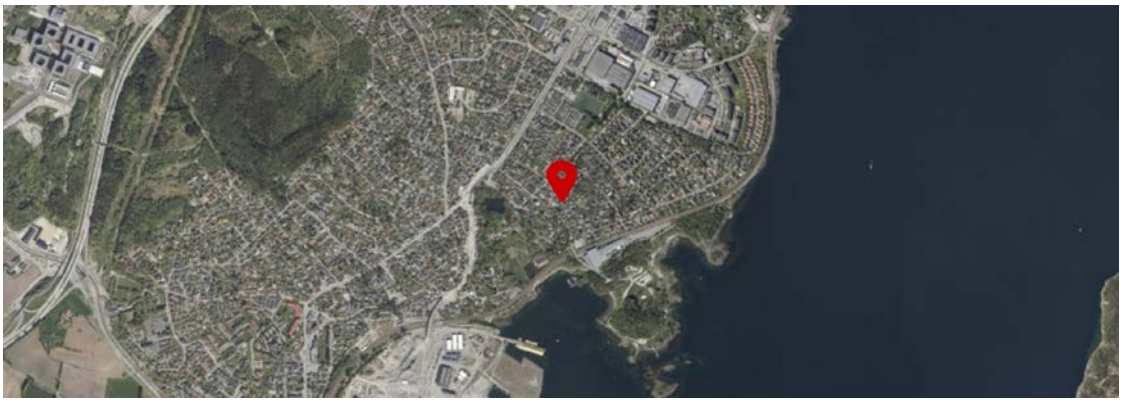

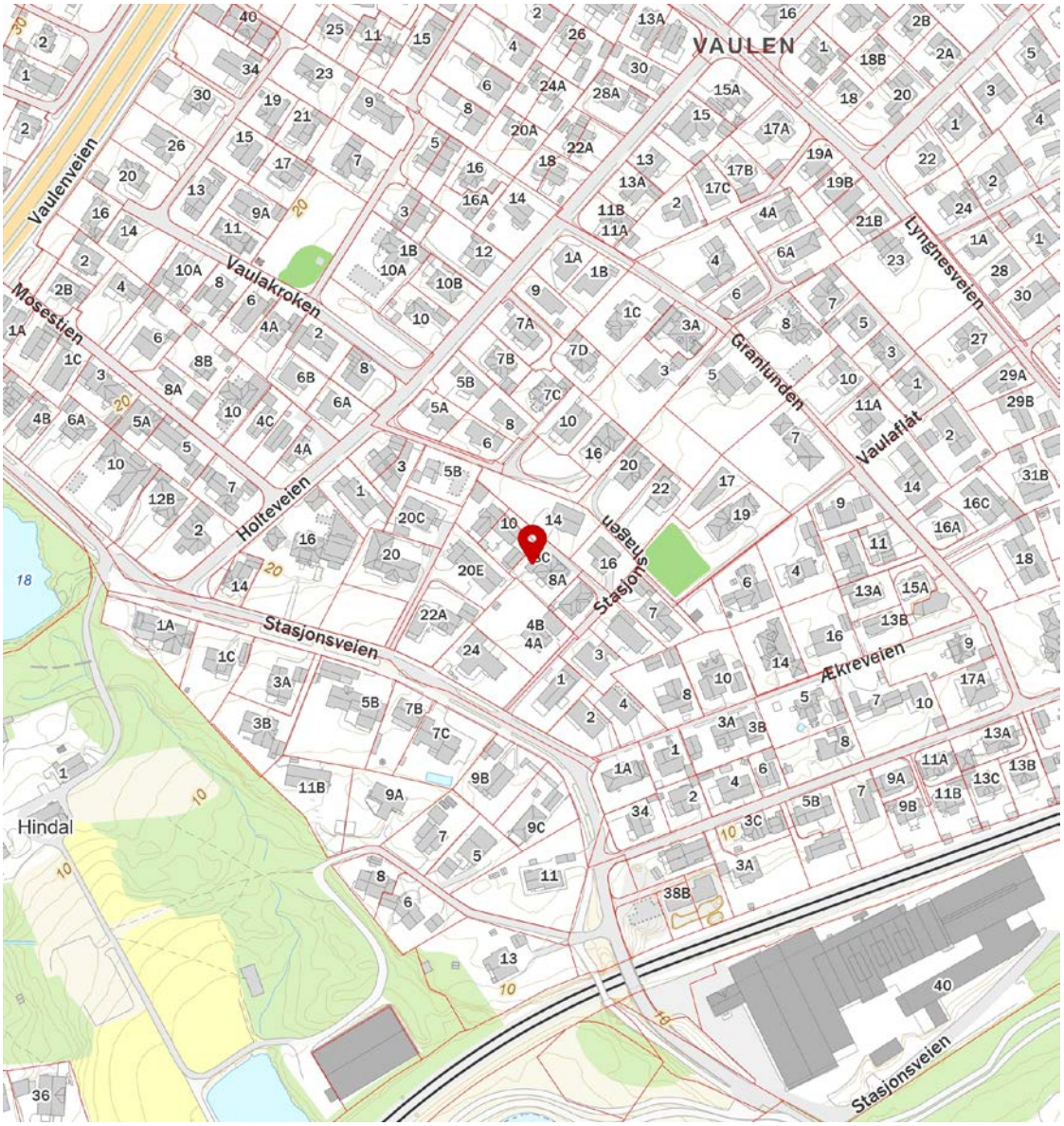

FINN Innholdet i nabolagsprofilen er hentet fra ulike datakilder, og feil eller mangler kan forekomme. Vurderinger og sitater er innhentet på web og gir uttrykk for hvordan naboene vurderer nabolaget. FINN.no AS kan ikke holdes ansvarlig for feil/mangler i profilen. Copyright © Finn.no AS 2026

Ett hjem forlates, et nytt tas i bruk

Det er noe av det største som skjer i et menneskes liv. Ikke bare en adresseendring, men et skifte. Noe avsluttes, noe åpnes. Og i det øyeblikket fortjener du noen ved siden av deg som virkelig forstår hva det betyr.

Vi er hjemkjente meglere. Eid av eiendomsmeglere som tror at uavhengighet og lokalkunnskap gir deg det beste resultatet. Vi stiller oss ikke på siden og administrerer en prosess. Vi går den med deg – med kvalitet, ærlighet og alt vi har.

Visningen som aldri stenger

Vi sørger for at du kan gå på visning akkurat når det passer deg. Med “Visningen som aldri stenger” fra Notar kan du vise boligen til familie og venner, og digitalt være på visning igjen og igjen.

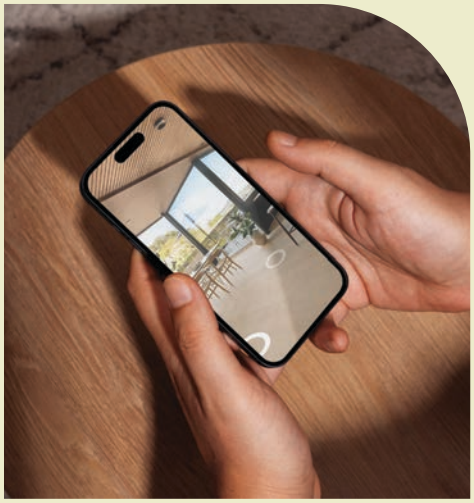

Stasjonshagen 8D

Om eiendommen

Eiendommen

Adresse
Stasjonshagen 8D, 4018 STAVANGER

Oppdragsnummer
12-0236/26

Selger
Bodil Martens
Petter Braadland

Matrikkel
Gårdsnummer 17, bruksnummer 430, seksjonsnummer 3,
i Stasjonshagen 8D i Stavanger kommune.

Eieform
Eierseksjon

Boligtype
Leilighet

Energiklasse
E

Info energiklasse
Full energiattest følger vedlagt i prospekt.

Strømforbruk
Selger har avtale om Norgespris.
Det gir en fast strømpris, 40 øre per kilowattime (ekskl. mva). Avtalen er er knyttet til målepunktet (boligen), og ikke personen (selger), og vil dermed følge boligen. Avtalen er med bindingstid. Utgangspunktet er at avtalen vil gjelde ut kalenderåret, likevel slik at første periode vil være fra 1. oktober 2025 til 31. desember 2026.

Tomt
Eiet tomt på 721 kvm.

Beskrivelse av tomt
Opparbeidet og bebygd

Sameiebrøk
62/351

Takst
Tilstandsrapport datert 13.11.2026. utført av Torbjørn De Lange.

Byggeår
1934

Byggemåte

Boligen fremstår som normalt vedlikeholdt, men har flere avvik knyttet til alder, slitasje og utførelse. Det er registrert vedlikeholdsbehov på taktekking, ytterkledning, vinduer og balkong. Innvendig er det påvist skjevheter og nivåforskjeller i etasjeskillet, knirk og fuktpåvirkning i gulvoverflater samt enkelte mindre overflateavvik.

Badet ble oppgradert i 2021, men det er registrert usikkerhet rundt membranutførelsen ved sluket. Eldre vannledninger og kjøkkeninnredning har også avvik. Balkongrekkverket tilfredsstiller ikke dagens høydekrav.

Det er ikke registrert TG3-avvik, men flere forhold har fått TG2 og bør følges opp med vedlikehold, nærmere undersøkelser eller utbedringer.

UTVENDIG
Taket er tekket med betongtakstein, og undertakstekking er oljeimpregnerte trefiberplater (sutakplater m.m.).
Besiktiget fra bakkenivå.
Takrenner og nedløp er av plast, og vindskier er i treverk.
Ytterveggene har trekonstruksjon av ukjent utførelse og liggende bordkledning.
Vinduene er malte og har 2-lags glass.
Det er ytterdør i treverk fra 2021 og balkongdør i treverk med 2-lags glass fra 1994.
Det er balkong.

INNVENDIG
Gulvet er av laminat. Det ble lagt nytt undergulv og laminat i gangen i 2017.
Veggene er tapetsert og himlingene har malte plater.
Etasjeskillet er utført som trebjelkelag.
Lav forekomst av radon målt til godt under krav. Se egenerklæring.
Innvendige dører er profilerte.
Det er ikke observert eller mottatt informasjon om skadedyr.

VÅTROM
Aktuell byggeforskrift da våtrommet ble bygget var Teknisk forskrift 2017. Dokumentasjon foreligger som faktura.
Våtrommet har flis på vegg og malt innvendig tak.
Våtrommet har flislagt gulv med elektriske varmekabler og fall mot sluk på 17 mm over 80 cm.
Våtrommet har skjult vanntett sjikt med påstrykningsmembran/smøremembran på gulv, plastsluk og høydeforskjell fra toppen av sluket til toppen av membran ved dørterskelen på 41 mm. Våtrommet har innredning med nedfelt servant, toalett og opplegg for vaskemaskin.
Fuktmåling ved hulltaking er foretatt motstående dusjsone, uten å påvise unormale forhold.
Måleresultat: 0.

KJØKKEN
Kjøkkeninnredningen har profilerte fronter og benkeplate i laminat.
Det er kjøl/fryseskap, oppvaskmaskin og komfyr.
Kjøkkenet har kjøkkenventilator med avtrekk ut.

TEKNISKE INSTALLASJONER
Det er glødde kobberrør med plasthylse.
Innvendige avløpsrør er av PP plastrør.
Det er naturlig ventilasjon (oppdrift/termisk).
Det er en ca. 120 liters varmtvannstank.
Det er mer enn 5 år siden siste el-tilsyn. Det elektriske anlegget ble montert før 01.01.1999 og det er ikke gjort endringer etter dette.
Anlegget er oppgitt installert i 1994.
Branntekniske forhold er vurdert ved en visuell kontroll av synlige og tilgjengelige bygningsdeler. Vurderingen omfatter ikke en fullstendig kontroll av bygningens branntekniske løsning eller dokumentasjon, men eventuelle synlige avvik vedrørende branncelleinndeling, rømningsveier, røykvarsling, slokkeutstyr og andre HMS-forhold kommenteres.

For ytterligere informasjon ber vi interessenter foreta en grundig gjennomgang av tilstandsrapport og eiers egenerklæring som følger vedlagt. Disse inneholder informasjon av vesentlig betydning for eiendommen. Vi oppfordrer alle interessenter til å foreta en grundig gjennomgang av boligen/eiendommen, gjerne med bistand av teknisk fagkyndig.

Sammendrag selgers egenerklæring

Selger ønsker å trekke frem følgende i sin egenerklæring (utdrag):

1 Kjenner du til om det er/har vært feil tilknyttet våtrommene, f.eks. sprekker, lekkasje, råte, lukt eller soppskader?
Ja
Beskrivelse Lekkasje i membran i bad 2021

2 Kjenner du til om det er utført arbeid på bad/våtrom?
Ja, kun av faglært
Beskrivelse Totalrenovering av badet.
Arbeid utført av Brødrene Medalen AS, Rørservice AS, Siddis elektro

2.1 Ble tettesjikt/membran/sluk oppgradert/fornyet?
Ja
Beskrivelse Totalrenovert bad

2.2 Er arbeidet byggemeldt?
Ja
Beskrivelse Vi antar det er byggemeldt av håndtverkere.

21 Er det foretatt radonmåling?
Ja
Beskrivelse Radonmannen AS. Målere satt i stue og soverom på vinterstid.

21.1 Radonmåling
År 2025
Verdi Soverom 29 Bq/m3 Stue 37Bq/m3

24 Har du inngått avtale om Norgespris på strøm?
Ja
For ytterligere informasjon ber vi interessenter foreta en grundig gjennomgang av eiers egenerklæring som følger vedlagt i salgsoppgaven. Denne inneholder informasjon av vesentlig betydning for eiendommen.

Regulerings- og arealplaner
Boligen er regulert til Boligbebyggelse-frittliggende småhusbebyggelse.

Området er regulert etter planid: KP 2023-2040 og er regulert til boligbebyggelse-frittliggende småhusbebyggelse, Lekeplass, Energianlegg og Boliger.

Utsnitt av reguleringskart med bestemmelser kan ses hos meglerforetaket. Dersom det er ønskelig med ytterligere opplysninger knyttet til reguleringsforhold så oppfordrer vi interessenter til å kontakte Stavanger kommune.

Oppvarming
Oppvarming er Elektrisk og varmekabler på bad.

Varmekilder, slik som ovner, kaminer, peiser, varmepumper og panelovner, følger med uansett festemåte. Frittstående biopeiser/varmeovner og terrassevarmere medfølger ikke. Det følger ikke med varmekilder i rom som ikke har vegg- eller fastmonterte varmekilder på visning.

TV/Internett/Bredbånd
Altibox

Parkeringsforhold
Det er fast parkering.

Vei/Vann/Kloakk
Eiendommen er tilknyttet offentlig og privat vei. Privat vei via gnr/bnr 17/2426, 17/430, 178563. Offentlig vann og avløp via private stikk- og fellesledninger. Det gjøres oppmerksom på at private ledninger vedlikeholdes for eiers regning. For private fellesledninger er det normalt tilknyttet solidarisk vedlikeholdsplikt.

Adgang til utleie
Eiendommen kan leies ut i sin helhet.
Korttidsutleie av hele boligseksjonen i mer enn 90 døgn årlig er ikke tillatt, jfr. eierseksjonsloven § 24. Med korttidsutleie menes utleie i inntil 30 døgn sammenhengende. Grensen på 90 døgn kan fravikes i vedtektene og kan i så fall settes til mellom 60 og 120 døgn.

Ferdigattest/Midlertidig brukstillatelse
Det ble gitt ferdigattest på bygningen den 17.02.1995 ifølge Stavanger kommune.
Søknad om bruksendring på bod til soverom ble godkjent den 05.11.2026 i følge Stavanger kommune.

Soverom 2 er opprinnelig godkjent som bod. Det foreligger godkjent vedtak fra Stavanger kommune for bruksendring fra bod til soverom (4,9 m² BRA). Nødvendige tiltak er gjennomført, og ferdigattest er under behandling. Selger opplyser at ferdigattest forventes å foreligge før overtakelse.

Ferdigattest/brukstillatelse datert
17.02.1995.

Radonmåling
Radon er en usynlig og luktfri gass som ligger nede i grunnen. Det varierer geografisk hvor stor forekomst det er av radon. Det er ikke et krav til måling av radon i bolig, men på generelt grunnlag er dette anbefalt. Ved utleie er det et krav til måling av radon. Det ble krav om radonsperre eller andre forebyggende tiltak mot radon på nybygg 1. juli 2010.

Innhold

1. etasje:
BRA-I 66 m². Soverom, kjøkken, stue, soverom 2, bad/vaskerom
BRA-E 5 m². Kjeller bod
TBA 28 m². Terrasse

Standard

Følgende punkter har fått TG2 i tilstandsrapporten:

-Utvendig > Taktekking
Taket er tekket med betongtakstein, og undertakstekking er oljeimpregnerte trefiberplater (sutakplater m.m.). Besiktiget fra bakkenivå.
Punktet må sees i sammenheng med Takkonstruksjon/Loft.
Vurdering av avvik: Det er påvist sprekker, mose, ujevnheter og andre symptomer på svekkelse.
Vanntett sjikt på tak er eldre enn 18 år. Undertak (oljeimpregnert trefiberplater) er eldre enn 13 år. Rens taket for mose og annet organisk materiale, og kontroller takstein og undertak for skader og svakheter.

-Utvendig > Yttervegger/Veggkonstruksjon
Ytterveggene har trekonstruksjon av ukjent utførelse og liggende bordkledning.
Det er ingen eller liten lufting i nedre kant av kledning mot grunnmur.
Manglende lufting kan føre til opphopning av fukt, med risiko for råteog fuktskader i kledning og underliggende konstruksjon. Det anbefales å etablere tilstrekkelig lufting i nedre kant av kledningen for å sikre uttørking og redusere fuktbelastning.

-Utvendig > Vinduer og takvinduer/takluker/overlys
Vinduene er malte og har 2-lags glass.
Det er påvist tegn på innvendig kondensering av enkelte vindusglass. Karmene i vinduer er slitte og det er sprekker i trevirket. Vinduer har usikker fremtidig funksjon: Isolerglassruter er 32 år.
Innvendig kondensering kan føre til fuktskader på vinduer og tilstøtende konstruksjon, samt indikere dårlig inneklima eller ventilasjon. Slitte karmer og sprekker kan føre til redusert tetthet, fuktinntrenging og videre nedbrytning av treverket. Det må påregnes noe vedlikehold og at enkelte vinduer må skiftes ut. Eldre isolerglass har økt risiko for punktering og redusert isolasjonsevne, med fare for varmetap og kondensproblemer. Det anbefales å planlegge utskifting av vinduene for å sikre tilfredsstillende funksjon og energieffektivitet.

-Ytterdører
Det er ytterdør i treverk fra 2021 og balkongdør i treverk med 2-lags glass fra 1994.
Karmene i dører er værslitte utvendig og det er sprekker i trevirket. Det er påvist at enkelte dører er vanskelig å åpne og lukke.
Det må påregnes noe vedlikehold og at enkelte dører må skiftes ut. Det anbefales å justere, vedlikeholde eller utbedre dører for å sikre normal funksjon.

-Utvendig > Balkonger, verandaer, takterrasser og altaner
Det er balkong.
Vanntett sjikt er eldre enn 18 år og har derfor usikker fremtidig funksjon. Det er symptom på eller registrerte skader på overflater. Rekkverket på balkong eller terrasse er for lavt i forhold til dagens krav.
Eldre tettesjikt har økt risiko for svikt, med fare for lekkasjer og fuktskader i konstruksjonen. Det anbefales å planlegge for kontroll og eventuell fornyelse av tettesjiktet for å sikre videre funksjon.
Skader på overflater kan indikere svekkelse og risiko for videre nedbrytning og fuktinntrenging i

konstruksjonen. Konsekvensen er at rekkverket ikke gir tilstrekkelig fallsikring i henhold til dagens krav, noe som medfører økt risiko for fallulykker og behov for utbedring for å oppnå tilfredsstillende sikkerhet.

-Innvendig > Overflater - gulv
Gulvet er av laminat. Det ble lagt nytt undergulv og laminat i gangen i 2017.
Det er påvist misfarging, fuktskade og/eller svelling i overflater. Det er påvist knirk i større deler av gulvet.
Det anbefales å avdekke og utbedre fuktkilden samt reparere eller skifte ut skadet overflate. Det anbefales å undersøke årsak til knirk og utbedre innfesting eller konstruksjon ved behov.

-Innvendig > Overflater - vegger og himlinger
Veggene er tapetsert og himlingene har malte plater.
Det er påvist riss/sprekker i overflater.
Det anbefales å følge med på utviklingen og utbedre ved behov, samt vurdere nærmere undersøkelser dersom sprekkene øker.

-Innvendig > Etasjeskiller og bærende konstruksjoner
Etasjeskillet er utført som trebjelkelag.
Det er registrert merkbare nedbøyninger/skjevheter. Det er målt lokal høydeforskjell som er større enn 15 mm. Det er registrert nivåforskjell mellom rommene som er større enn 25mm. Det er målt total høydeforskjell > 30 mm. Det er påvist vesentlige sprekker mellom gulvlist og gulv.
Det anbefales å følge utviklingen og vurdere nærmere undersøkelser for å avklare årsak og omfang. Ved tegn til videre bevegelser eller skader bør konstruksjonen vurderes av bygningssakkyndig eller rådgivende ingeniør. Dette kan indikere ujevnheter, deformasjoner eller bevegelser i konstruksjonen, og kan påvirke både funksjon, komfort og overflateutførelse. Det anbefales å undersøke årsak og omfang nærmere for å avklare om nivåforskjellen skyldes naturlige bevegelser eller forhold som krever utbedring. Ved mistanke om videre bevegelser eller konstruksjonssvikt bør forholdet vurderes av bygningssakkyndig eller rådgivende ingeniør. Det anbefales å undersøke årsak og omfang nærmere for å avklare om høydeforskjellen skyldes naturlige bevegelser eller forhold som krever utbedring. Ved tegn til videre bevegelser eller konstruksjonssvikt bør forholdet vurderes av bygningssakkyndig eller rådgivende ingeniør. Det anbefales å undersøke årsaken, samt følge med på eventuell videre utvikling.

-Innvendig > Innvendige dører
Innvendige dører er profilerte.
Det er påvist monteringsavvik og skjevheter på enkelte dører.
Enkelte dører må justeres.

-Tekniske installasjoner > Innvendige vannledninger
Det er glødde kobberrør med plasthylse.
Glødde kobberrør er eldre enn 15 år og har derfor usikker fremtidig funksjon.
Eldre glødde kobberrør har økt risiko for slitasje og lekkasjer, med fare for vannskader. I forbindelse med oppgradering av våtrom vil det være naturlig med utskiftning av rør.

-Kjøkken > Etasje > Kjøkken > Overflater og innredning
Kjøkkeninnredningen har profilerte fronter og benkeplate i laminat. Det er kjøl/fryseskap, oppvaskmaskin og komfyr.
Kjøkkeninnredningen har bruksslitasje som er større enn forventet for alder og bruk.
Ikke nødvendig med utbedring

-Våtrom > Etasje > Bad/vaskerom > Vanntett sjikt, membran og sluk
Våtrommet har skjult vanntett sjikt med påstrykningsmembran/smøremembran på gulv, plastsluk og høydeforskjell fra toppen av sluket til toppen av membran ved dørterskelen på 41 mm. Det kan ikke utelukkes at membranen er korrekt montert under klemringen, men på grunn av den unøyaktige utførelsen er det ikke mulig å kontrollere dette visuelt. Forholdet er derfor vurdert som ufagmessig utførelse.
Det anbefales at utførelsen vurderes og eventuelt dokumenteres av fagperson. Konsekvensen av ufagmessig utførelse og manglende visuell kontroll er økt risiko for lekkasjer og skjulte skader i konstruksjonen, samt usikkerhet rundt membranens funksjon og levetid.

-HELSE, MILJØ OG SIKKERHET
Rekkverket på balkong eller terrasse er for lavt i forhold til dagens krav.
Konsekvensen er at rekkverket ikke gir tilstrekkelig fallsikring i henhold til dagens krav, noe som medfører økt risiko for fallulykker og behov for utbedring for å oppnå tilfredsstillende sikkerhet.

VIKTIG
Du bør lese tilstandsrapport, eiendomsmeglers beskrivelse i salgsprospektet og selgers egenerklæring nøye. Du kan ikke klage på forhold som du har fått opplysninger om i tilstandsrapporten, i salgsoppgaven eller på andre måter. Se på tilstandsgrad og anslått utbedringskostnad for å danne deg et bilde av hva du må regne med av kostnader og eventuelle arbeider på boligen fremover. Husk at en anslått kostnad ikke er det samme som faktisk kostnad. Merk også at anslått utbedringskostnad bare er utbedring av konkrete avvik, etter den standarden som boligen har. Oppgradering til dagens standard kan koste mer. Tilstandsrapporten følger vedlagt i salgsoppgaven. Interessenter må sette seg inn i denne før bud inngis.

Hvitevarer
Følgende hvitevarer medfølger: komfyr, kombiskap, vaskemaskin og tørketrommel.

Produkter og installasjoner som medfølger overdras uten noen form for garantier, utover eventuell gjenværende leverandørgaranti.

Tilbehørsliste følger vedlagt i prospekt.

Innbo og løsøre
I henhold til avhl. § 3-4 skal eiendommen, når annet ikke er avtalt, overdras med innredninger og utstyr som etter lov, forskrift eller annet offentlig vedtak skal følge med. Det samme gjelder varig innredning og utstyr som enten er fastmontert eller er særskilt tilpasset bygningen, jf. avhl. § 3-5. Loven inneholder ingen detaljert oversikt over hva som omfattes av «innredning og utstyr», og over hva som skal regnes som «fastmontert eller særskilt tilpasset».

Partene kan fritt avtale hva som skal følge med eiendommen ved salg. Bransjens liste over løsøre og tilbehør som skal følge med eiendommen, er en del av avtalen mellom kjøper og selger dersom ikke annet er opplyst i salgsoppgaven, kjøper har tatt forbehold i bud eller avtale på annen måte er inngått. Der intet annet er avtalt, vil løsøre og tilbehør medfølge slik dette fremkommer av avhl. § 3-4 og § 3-5 og tilbehørslisten som fremkommer lenger bak i salgsoppgaven.

Produkter og installasjoner som medfølger overdras uten noen form for garantier, utover eventuell gjenværende leverandørgaranti.

Dersom det er noe i den vedlagte liste som ikke finnes på eiendommen, vil det heller ikke medfølge. Bransjens liste over løsøre og tilbehør er utarbeidet av Norges Eiendomsmeglerforbund, Eiendom Norge og Advokatforeningens Eiendomsmeglingsgruppe, og er gjeldende fra 1. januar 2020.

Arealer
BRA - i: 66 m²
BRA - e: 5 m²
BRA totalt: 71 m²
TBA: 28 m²

Bruksareal fordelt på etasje

1. etasje
BRA-i: 66 m² Soverom, kjøkken, stue, soverom 2, bad/vaskerom
BRA-e: 5 m² Kjeller bod

TBA fordelt på etasje
1. etasje
28 m²

Bygningssakkyndig kommentar til arealoppmåling
Innvendig takhøyde i stuen er 2,4meter.

Økonomi

Prisantydning
Kr. 3 990 000,-

Kommunale avgifter
Kr 11 258,- pr år 2026

Info kommunale avgifter
Avgiften fordeles på to terminer.

De kommunale avgiftene fordeles slikt:
- Eiendomsskatt 387kr
- Renovasjon 3 340kr
- Vann og avløp 1 902

Felleskostnader inkluderer
Sameiet har ingen faste felleskostnader. Bygningsforsikringen fordeles etter sameiebrøk og utgjorde kr 6 600 i 2026. Beløpet betales årlig som en engangsinnbetaling. Kostnader til vedlikehold deles mellom sameierne etter sameiebrøk.

Formuesverdi - Primær
Kr. 791 171,- som primærbolig for 2024

Formuesverdi - Sekundær
Kr. 3 164 682,- som sekundærbolig for 2024

Informasjon om formueverdi
Stortinget har vedtatt en ny modell for beregning av formuesverdi for bolig. Den nye utregningsmodellen beregner boligverdier basert på grunnkretser i stedet for kommuner, og skal benyttes fra og med inntektsåret 2026. Dette kan medføre at markedsverdien settes høyere eller

lavere enn tidligere og innebærer at både selger og megler kan benytte tall som ikke nødvendigvis er oppdaterte på tidspunktet for utarbeidelse av salgsoppgaven. Det tas derfor forbehold om at formuesverdien kan bli endret og eventuelt øke ved endelig fastsettelse i skatteåret.

For primærbolig utgjør formuesverdien 25 % av beregnet eller dokumentert markedsverdi opptil kr 14 000 000, og deretter 70 % av den delen som overstiger dette beløpet. For sekundærbolig utgjør formuesverdien 100 % av beregnet eller dokumentert markedsverdi.

Omkostninger

kr. 3 990 000,- (Prisantydning)
---
kr. 12 500,- (Boligkjøperforsikring Söderberg & Partners)
kr. 99 750,- (Dokumentavgift)
kr. 545,- (Tinglysing skjøte)
kr. 545,- (Tinglysning pantedokument (pr. stk.))
---
kr. 113 340,- (Omkostninger totalt)
---
kr. 4 103 340,- (Totalpris inkl. omkostninger)

NB! Regnestykket forutsetter at det kun tinglyses ett pantedokument og at eiendommen selges til prisantydning. Det tas forbehold om endringer i offentlige avgifter/gebyrer.
Andel fellesgjeld og andel formue overtas av kjøper.

Betalingsbetingelser

Det tas forbehold om endring i offentlige gebyrer.

Kjøpesum samt omkostninger innbetales senest per overtagelsesdato. Kjøper er selv ansvarlig for at alle innbetalinger er meglerforetaket i hende til avtalt tid og må selv påse at eventuell bankforbindelse er informert om dette.

Innbetaling av kjøpesum skal skje fra kjøpers konto i norsk finansinstitusjon.

Servitutter/Rettigheter

På eiendommen er det tinglyst følgende heftelser og rettigheter som følger eiendommens matrikkel ved overskjøting til ny hjemmelshaver:

1103/17/430/3:
30.11.1994 - Dokumentnr: 19080 - Seksjonering
Opprettet seksjoner:
Snr: 3
Formål: Bolig
Sameiebrøk: 62/351

09.06.1995 - Dokumentnr: 7756 - Registrering av grunn
Utskilt fra denne matrikkelenhet:
Knr:1103 Gnr:17 Bnr:2426
VEIGRUNN.

09.06.1995 - Dokumentnr: 7795 - Registrering av grunn
Utskilt fra denne matrikkelenhet:
Knr:1103 Gnr:17 Bnr:2425

Grunnboksdato
12.11.2026

Forsikringsselskap
Gjensidige

Polisenummer
73432359

Om sameiet
Det er et privat sameie og består av 4 seksjoner. De har ingen faste kostnader og fordeler fellesutgifter etter eier brøk.
Punkt 2.3 i vedtektene opplyser om at juridiske personer ikke kan kjøpe seksjoner i sameiet.

Regnskap/budsjett/kostnadsøkninger
I følge selger har ikke sameiet felles økonomi per i dag, og det er derfor ikke utarbeidet et regnskap/ budsjett for sameiet.

Forkjøpsrett
Sameiet praktiserer ikke forkjøpsrett.

Styregodkjennelse
Sameiet praktiserer ikke styregodkjennelse av nye eiere.

Dyrehold
Dyrehold er tillatt. Dyreholdet må ikke være til sjenanse for de øvrige brukerne av eiendommen. Sameiet kan likevel forby dyrehold i vedtektene eller ordensreglene. Har sameiet forbudt dyrehold kan seksjonseieren likevel holde dyr dersom gode grunner taler for det og dyreholdet ikke er til ulempe for de øvrige brukerne av eiendommen.

Vedtekter/Husordensregler
Vedtekter er vedlagt prospekt.

Beboernes forpliktelser og dugnader
Det fremkommer av vedtektene at Seksjon 3 og 4 har plikt til å vedlikeholde blomsterbedet ved trappen til seksjonenes inngangsdør.

Diverse opplysninger

Diverse
Plantegninger:
Vedlagte plantegning(er) er ikke i målestokk og derfor kun å anse som en skisse(r).

Punkt 2.3 i vedtektene opplyser om at juridiske personer ikke kan kjøpe seksjoner i sameiet.

Teksten i salgsoppgaven er delvis utarbeidet ved hjelp av KI og deretter kvalitetssikret av ansvarlig megler.

Notar AS og eiendomsmeglingsforetakene som er en del av Notar-kjeden, har

samarbeid med forskjellige foretak som tilbyr produkter eller tjenester i
forbindelse med megleroppdraget:
- Søderberg & Partners leverer boligselger- og boligkjøperforsikring
- Overo, leverandør av digitale oppgjørsskjema og overtakelsesprotokoller, tilbyr avtale om strøm, alarm og bredbånd.
- Kolibri Forsiking tilbyr forsikringsprodukter

Hvilke produkter/tjenester kjøper og selger tilbys i forbindelse med oppdraget,
kan variere ut fra hvor i landet eiendommen ligger.

Legalpant
Det gjøres oppmerksom på at sameiet har legalpanterett i seksjonen tilsvarende 2 x folketrygdens grunnbeløp for felleskostnader samt andre krav som skriver seg fra sameieforholdet.

EIERBEGRENSNING
Ingen kan direkte eller indirekte erverve mer enn to boligseksjoner i et boligsameie jf. eierseksjonsloven § 23. Dersom et erverv har funnet sted i strid med eierseksjonslovens regler kan Kartverket nekte overskjøting. Dersom overskjøting blir nektet, er kjøper likevel forpliktet til å gjennomføre handelen med selger, og oppgjør til selger vil finne sted tross manglende overskjøting. Den som har ervervet seksjonen i strid med forbudet vil i et slikt tilfelle, frivillig eller etter pålegg, måtte selge seksjonen videre til noen som lovlig kan erverve den.

Overtagelse
Etter avtale. Angi ønsket overtagelse ved budgivningen.

Bakgrunn for opplysninger i salgsoppgaven
Salgsoppgaven er utarbeidet ut ifra opplysninger som er gitt av selger, befaring av eiendommen samt innhenting av nødvendige dokumenter og evt. takst/tilstandsrapport.

Salgsoppgave sist oppdatert
13.11.2026

Ansvarlig meglerforetak
NOTAR - Stavanger Eiendomsformidling AS
Madlaveien 10, 4010 STAVANGER. TLF. 51 84 98 00

Megler
Oliver Gudbransen, Eiendomsmeglerfullmektig
Epost: og@notar.no

Ansvarlig megler
Fredrik Christensen, Eiendomsmegler
Epost: fc@notar.no

Meglers Vederlag
Prosentprovisjon med 1.00% av kjøpesum (inkl. mva).

Salgstilretteleggelse	kr.	9 900,-	(inkl. mva.)
Oppgjørsgebyr	kr.	7 900,-	(inkl. mva.)
Markedspakke	kr.	18 900,-	(inkl. mva.)
Visninger og overtakelse (pr. stk.)	kr.	0,-	(inkl. mva.)
Grunnpakke/Grunnbok/e-tinglysing	kr.	2 000,-	(inkl. mva.)

Direkte utlegg dekkes av selger.

Dersom handel ikke kommer i stand er følgende avtalt om meglerforetakets vederlag: Intet salg - ingen regning. Oppdragsgiver betaler bare hvis det blir salg. Boligselgerforsikring, bygningsrapport, takst og annonsering utover avtalt markedspakke inngår ikke i garantien, men kan bestilles direkte fra leverandør.

Viktig informasjon

Boligselgerforsikring
For denne eiendommen er det tegnet boligselgerforsikring.

Boligkjøperforsikring
Kjøper har anledning til å tegne boligkjøperforsikring. Boligkjøperforsikring er en rettshjelpsforsikring som dekker utgifter forbundet med juridisk bistand, fagkyndig uttalelse og saksomkostninger. Forsikringen er valgfri. Se produktark, vedlagt salgsoppgave, for nærmere informasjon og priser.

Forsikringen er meglet fram av Söderberg & Partners og er plassert hos Gar-Bo Försäkring AB. Skadebehandling foretas av Crawford & Company.

Andre forsikringer
Ved kjøp av bolig gjennom Notar Eiendomsmegling får kjøper én måned gratis forsikring i samarbeid med Kolibri Forsikring.
- Leilighet: gratis innboforsikring i én måned
- Enebolig: gratis bygningsforsikring i én måned

Forsikringen trer i kraft fra overtakelsesdato. Kolibri Forsikring vil kontakte kjøper med informasjon om forsikringen og eventuelle videre valg.

Hva betyr dette? Innboforsikring dekker eiendelene dine i boligen, som møbler, klær og elektronikk. Bygningsforsikring dekker selve bygningen, inkludert vegger, tak og faste installasjoner.
Tilbudet gir kjøper trygghet fra første dag som eier. Videre forsikring avtales direkte mellom kjøper og Kolibri Forsikring dersom kjøper ønsker dette.

Sentrale lover
Eiendommen selges etter reglene i avhendingsloven.

Eiendommen skal overleveres kjøper i tråd med det som er avtalt. Det er viktig at kjøper setter seg grundig inn i alle salgsdokumentene, herunder salgsoppgave, tilstandsrapport og selgers egenerklæring. Kjøper anses kjent med forhold som er tydelig beskrevet i salgsdokumentene. Forhold som er beskrevet i salgsdokumentene kan ikke påberopes som mangler. Dette gjelder uavhengig av om kjøper har lest dokumentene. Alle interessenter oppfordres til å undersøke eiendommen nøye, gjerne sammen med fagkyndig før bud inngis. Kjøper som velger å kjøpe usett kan ikke gjøre gjeldende som mangel noe han burde blitt kjent med ved undersøkelsen. Dersom det er behov for avklaringer, anbefaler vi at kjøper rådfører seg med eiendomsmegler eller en bygningssakyndig før det legges inn bud.

Hvis eiendommen ikke er i samsvar med det kjøperen må kunne forvente ut ifra alder, type og synlig tilstand, kan det være en mangel. Det samme gjelder hvis det er holdt tilbake eller gitt uriktige

opplysninger om eiendommen. Dette gjelder likevel bare dersom man kan gå ut i fra at det virket inn på avtalen at opplysningen ikke ble gitt eller at feil opplysninger ikke ble rettet i tide på en tydelig måte. En bolig som har blitt brukt i en viss tid, har vanligvis blitt utsatt for slitasje og skader kan ha oppstått. Slik bruksslitasje må kjøper regne med, og det kan avdekkes enkelte forhold etter overtakelse som nødvendiggjør utbedringer. Normal slitasje og skader som nødvendiggjør utbedring, er innenfor hva kjøper må forvente og vil ikke utgjøre en mangel.

Boligen kan ha en mangel dersom det er avvik mellom opplyst og faktisk areal, forutsatt at avviket er på 2% eller mer og minimum 1 kvm.

Dersom eiendommen har et mindre grunnareal (tomt) enn kjøperen har regnet med, er det likevel ikke en mangel hvis ikke arealet er vesentlig mindre enn det som fremkommer av salgsdokumentene, jf. avhl-3-3.

Ved beregning av et eventuelt prisavslag eller erstatning må kjøper selv dekke tap/kostnader opptil et beløp på kr 10 000 (egenandel).

Dersom kjøper ikke er forbruker selges eiendommen «som den er», og selgers ansvar er da begrenset jf. avhl. § 3-9, 1. ledd 2. pktm. Avhendingsloven § 3-3 (2) fravikes, og hvorvidt en innendørs arealsvikt karakteriseres som en mangel vurderes etter avhendingsloven § 3-8. Informasjon om kjøpers undersøkelsesplikt, herunder oppfordringen om å undersøke eiendommen nøye, gjelder også for kjøpere som ikke anses som forbrukere. Med forbrukerkjøper menes kjøp av eiendom når kjøperen er en fysisk person som ikke hovedsakelig handler som ledd i næringsvirksomhet.

Både kjøper og selger er forpliktet til å signere den standard kjøpekontrakten som er utarbeidet av Notar i forbindelse med eiendomshandler. Kjøpekontrakten kan gjennomgås hos eiendomsmegleren før budet legges inn.

Personopplysningsloven

Ditt personvern er viktig for Notar og vi er opptatt av å verne om personopplysningenes integritet, tilgjengelighet og konfidensialitet. All behandling av personopplysninger i Notar skal følge det til enhver tid gjeldende personvernregelverket, herunder GDPR og personopplysningsloven. Les mer om dette her: https://notar.no/personvern

Hvitvaskingsreglene

Eiendomsmeglere er underlagt lov om hvitvasking og tilhørende forskrift. Etter hvitvaskingsloven er eiendomsmegler pålagt å gjennomføre kundetiltak av både selger og kjøper. Hvis kjøper ikke bidrar til at megler får gjennomført kundetiltak, og dette fører til at transaksjonen ikke kan gjennomføres eller blir forsinket, misligholder kjøper avtalen med selger. Etter 30 dager anses misligholdet vesentlig, og selger har rett til å heve avtalen og gjennomføre dekningssalg for kjøpers regning.

Dersom det er selger som ikke bidrar til at megler får gjennomført løpende kundetiltak underveis i oppdraget må eiendomsmegler stanse gjennomføringen av transaksjonen. Selger vil i et slikt tilfelle ha misligholdt sine forpliktelser, og kjøper vil kunne ha et krav mot selger etter avhendingsloven. Hvis kundetiltak ikke lar seg gjennomføre, vil Notar ikke kunne bistå med handelen eller foreta oppgjør.

Kjøper oppfordres til å innbetale kjøpesummen som ikke kommer fra låneinstitusjon, i en samlet innbetaling fra egen konto i norsk bank. Dersom innbetaling likevel må foretas på annen måte, må megler orienteres med begrunnelse og informasjon om innbetalers navn, før innbetaling av oppgjør.

Budgivning

Det første budet skal inngis skriftlig på Notar sitt budskjema, påført budgivers signatur og vedlagt kopi av legitimasjon. Alternativt kan man legge inn bud elektronisk, ved bruk av "Gi bud" knapp i nettannonse, hvor budgiver må legitimere seg med BankID. Senere bud kan inngis per e-post eller SMS til megler. Megler skal så snart som mulig bekrefte skriftlig overfor budgiver at bud er mottatt.

Bud som ikke er skriftlig, eller som har en kortere akseptfrist enn til kl. 12.00 første virkedag etter siste annonserte visning, vil ikke bli formidlet til selger. Et bud er bindende for budgiver frem til angitt akseptfrist.

Bestemmelser om budgivning gitt i medhold av eiendomsmeglingsloven § 6-8 kommer til anvendelse ved utførelsen av Oppdraget. For å sikre en forsvarlig gjennomføring av budrunden, stiller Notar krav til frister ved budgivningen. Bud skal ikke ha en akseptfrist på mindre enn 30 minutter fra budet inngis. Bud med kortere akseptfrist enn 30 minutter kan avvises.

Selger står fritt til å forkaste eller akseptere ethvert bud. Selger må skriftlig akseptere budet før budaksept kan formidles til budgiver.

Fra og med 01.07.25 ble det ikke lengre være lovlig å legge inn hemmelige bud.

Megler kan dermed ikke formidle bud med forbehold om at budet eller forbehold i budet skal holdes skjult (hemmelig) for andre budgivere og interessenter.

Kopi av budjournal skal gis til kjøper og selger uten ugrunnet opphold etter at handelen er kommet i stand. Alle som har inngitt bud på eiendommen kan kreve kopi av budjournalen i anonymisert form etter at budrunden er avsluttet.

For øvrig vises det til ”Forbrukerinformasjon om budgivning” som er inntatt i salgsoppgaven.

Er dette ditt nye hjem?

Det er en god følelse.
La oss hjelpe deg med de neste stegene på veien.

1. **Si ifra til oss**
   Ta kontakt med megleren – så holder vi deg oppdatert gjennom hele prosessen. Vi er her, og vi svarer.

2. **Få finansieringen på plass**
   Snakk med banken din om hva du kan låne, og be om et finansieringsbevis. Det gjør deg klar til å handle når øyeblikket er der.

3. **Bli kjent med boligen**
   Les deg opp på salgsoppgaven og den tekniske rapporten. Vi anbefaler at du setter deg godt inn i alt før du byr – jo mer du vet, jo tryggere blir beslutningen.

4. **By på boligen**
   Når du er klar, legger du inn bud via Gi bud-knappen på boligens side. Du kan også fylle ut budskjema og sende det til oss. Alle bud må være skriftlige – videre bud kan gis via SMS eller e-post. Vi guider deg gjennom det hvis du lurer på noe.

Stasjonshagen 8D

Vedlegg

Tilstandsrapport utført av De Lange Takst AS ved Torbjørn De Lange datert 13.11.2026, egenerklæring datert 19.09.2026, energiattest datert 21.09.2026, vedtekter datert 30.08.21, reseksjonering tegninger, reguleringsplan og grunnkart.
Det gjøres oppmerksom på at salgsoppgaven ikke er komplett uten alle vedlegg. Ta kontakt med meglerforetakets representant dersom du mener at noen av vedleggene mangler.

Tilstandsrapport

Boligbygg med flere boenheter

Stasjonshagen 8D , 4018 STAVANGER

STAVANGER kommune

gnr. 17, bnr. 430, snr. 3

Sum areal alle bygg: BRA: 71 m² BRA-i: 66 m²



Befaringsdato: 22.09.2026 **Rapportdato:** 13.11.2026 **Oppdragsnr.:** 22542-1063 **Referansenummer:** IU9869

Foretak: DE LANGE TAKST AS **Takstingeniør:** Torbjørn de Lange

Rapporten kan brukes i inntil ett år etter befaringsdato, og kan ikke gjenbrukes ved flere boligsalg i denne perioden.
Skjer det endringer, oppstår skader også videre på boligen, bør du som selger be om oppdatert rapport.

De Lange Takst AS



Rapportansvarlig



Torbjørn de Lange
Uavhengig Takstingeniør
torbjorn@delange-as.no
466 30 865

Stasjonshagen 8D , 4018 STAVANGER
Gnr 17 - Bnr 430
1103 STAVANGER

DE LANGE TAKST AS
Løkkeveien 87
4008 STAVANGER

Dette trenger du å vite om tilstandsrapporten



Hva er en tilstandsrapport?

En tilstandsrapport beskriver synlige skader/avvik eller tegn på skader/avvik på boligen. Rapporten fremhever vanligvis ikke positive egenskaper ved boligen.



Hva vurderer en bygningssakkyndig?

Den bygningssakkyndige vurderer boligen ut fra hva man kan forvente av en bygning av samme alder og type. Vurderingen gjøres som regel mot hvordan det var vanlig å bygge og regler som gjaldt da boligen ble oppført (søknadstidspunktet). Forhold som er vanlige for bygningens alder, slik som slitasje etter normal bruk regnes ikke som avvik.



Hva inneholder tilstandsrapporten?

Den bygningssakkyndige undersøker rom og bygningsdeler slik det kommer frem av Forskrift til avhendingsloven. Tilstandsrapporten inneholder bare avvik som den bygningssakkyndige kan se eller kontrollere med enkle hjelpemidler. Det gjøres ikke nærmere undersøkelser slik som åpning av vegger eller andre bygningsdeler. I vegg mot våtrom og rom under terreng kan det borres et hull for å gjøre enkle undersøkelser slik som fuktsøk.

Når du kjøper en brukt bolig

Når du kjøper en brukt bolig, er det viktig å være oppmerksom på at dette ikke kan sammenlignes med å kjøpe en ny bolig. Måten boligen ble bygget på kan være annerledes enn i dag. Bygninger svekkes over tid, og utsettes for slitasje blant annet på grunn av bruk og vær og vind. Mange boliger fornyes helt eller delvis, noen i flere omganger, eller det oppføres tilbygg. Særlig for boliger som er pusset opp eller endret, er det viktig å merke seg at fornyelse av overflater ikke nødvendigvis betyr at bygningsdeler under er forbedret.

Vurdering mot byggeregler

Den bygningssakkyndige vil vurdere boligen mot hvordan det var vanlig å bygge og regler som gjaldt på søknadstidspunktet. Den bygningssakkyndige ser etter avvik som har betydning for og som reduserer boligens funksjon og verdi, og som kommer frem av Forskrift til avhendingslova.

Tilstandsrapporten beskriver ikke hele boligen

BYGNINGSSAKKYNDIGE SER FOR EKSEMPEL IKKE PÅ

• vanlig slitasje og normal vedlikeholdstilstand • bagatellmessige forhold som ikke påvirker bygningens bruk eller verdi vesentlig • etasjeskillere • tilleggsbygg slik som garasje, bod, anneks, naust også videre • utvendige trapper • støttemurer • skjulte installasjoner • installasjoner utenfor bygningen • full funksjonstesting av el- og VVS-installasjoner • geologiske forhold og bygningens plassering på grunnen • bygningens planløsning • bygningens innredning • løsøre slik som hvitevarer • utendørs svømmebasseng og pumpeanlegg • bygningens estetikk og arkitektur • bygningens lovlighet (bortsett fra bruksendringer, brannceller og forhold som åpenbart kan påvirke helse, miljø og sikkerhet) • fellesarealer (med mindre boligeier har vedlikeholdsplikt for fellesarealer og dette er kjent for bygningssakkyndig, eller fellesarealet har en særlig tilknytning til boligen).

© iVerdi 2026

Tilstandsrapportene, inkludert malen, standardtekstene fra iVerdi og sammenstillingen av eiendomsrelatert informasjon i tilstandsrapportene er vernet etter åndsverkloven og kan kun benyttes av kunder hos iVerdi. For andre aktører er eksemplarfremstilling av tilstandsrapporter, malen, standardtekster, databaseinnhold, som utskrift og annen analog eller elektronisk kopiering til bruk som grunnlag for tilsvarende rapporter, eller uttrekk og gjenbruk av databaseinnhold, bare tillatt når det er hjemlet i lov (kopiering til privat bruk, sitat o.l.) eller etter avtale med iVerdi. iVerdi reserverer seg uttrykkelig mot at åndsverk, databaser og annet innhold benyttes til tekst- og datautvinning, herunder kopiering av data, trening og utvikling av kunstig intelligens. Utnyttelse i strid med lov eller avtale kan medføre erstatnings- og straffeansvar.

Ved å godkjenne takstrapporten eller ved bruk av denne, aksepteres det at iVerdi fritt kan benytte og overføre herunder data og informasjon relatert til eiendommen som fremkommer i takstrapporten slik iVerdi til enhver tid finner det formålstjenlig innenfor begrensningene som følger av lov, herunder personopplysningsloven, åndsverksloven, forretningshemmelighetsloven og sikkerhetsloven. Aksepten gjelder ikke bruk av direkte identifiserbare personopplysninger. iVerdi får eierskap til data og informasjon som er sammenstilt med andre data og informasjon, samt resultater fra slike bearbeidelser, sammenstillinger og analyser.

Stasjonshagen 8D , 4018 STAVANGER
Gnr 17 - Bnr 430
1103 STAVANGER

DE LANGE TAKST AS
Løkkeveien 87
4008 STAVANGER

Dette trenger du å vite om tilstandsrapporten

Tilstanden vurderes med ulike tilstandsgrader

Tilstanden gir uttrykk for en gitt forventet tilstand, blant annet vurdert ut fra alder og normal bruk. Ved Tilstandsgrad 0 (TG0) og Tilstandsgrad 1 (TG1) gir den bygningssakkyndige normalt ingen begrunnelse for valg av tilstandsgrad. Grunnen er at bygningen eller bygningsdelen da bare har normal slitasje. Ved skjulte konstruksjoner kan alder alene avgjøre tilstandsgrad. Når bygningssakkyndige anbefaler tiltak, for eksempel utbedringer, må brukeren av rapporten vurdere om tiltakene er nødvendige og lønnsomme.
Når den bygningssakkyndige velger tilstandsgrad, baseres vurderingen på faste kriterier som følger av gjeldende bransjestandard for Teknisk tilstandsanalyse ved omsetning av bolig og Forskrift til avhendingslova.

TG 0

TILSTANDSGRAD 0, TG0: INGEN AVVIK

Bygningsdelen skal være tilnærmet ny, ikke vise tegn på slitasje og det skal være lagt frem dokumentasjon på faglig god utførelse. Det er ingen merknader til delen.

TG 1

TILSTANDSGRAD 1, TG1: MINDRE AVVIK

Bygningsdelen skal bare ha normal slitasje, og strakstiltak skal ikke anses som nødvendig. Graden kan også brukes når delen er ny, men der dokumentasjon på faglig god utførelse mangler.

TG 2

TILSTANDSGRAD 2, TG2: VESENTLIGE AVVIK OG MINDRE AVVIK SOM ETTER NS 3600 GIR TG 2

Bygningsdelen skal enten ha feil utførelse, en skade eller symptomer på skade, sterk slitasje eller nedsatt funksjon. Graden gis når bygningsdelen trenger vedlikehold eller tiltak i nær fremtid. Graden skal også brukes når delen er gammel og det er grunn til å varsle om faren for skader på grunn av alderen, eller når det er grunn til å overvåke delen spesielt på grunn av fare for større skader eller følgeskader.

TG 3

TILSTANDSGRAD 3, TG3: STORE ELLER ALVORLIGE AVVIK

Denne tilstandsgraden brukes ved kraftige tegn på forhold som man må regne med trenger utbedring straks eller innen kort tid. Det er påvist funksjonssvikt eller sammenbrudd.

TG IU

IKKE UNDERSØKT/IKKE TILGJENGELIG FOR UNDERSØKELSE

Det kan være avvik/skader som ikke er avdekket.

Informasjon om utbedringskostnader

Utbedringskostnadene i rapporten er sjablongmessige anslag basert på observerte forhold som feil, skader eller uregelmessigheter, samt foreslåtte tiltak. Disse anslagene er veiledende, angis i fem intervaller, er basert på generelle erfaringstall, og må ikke forveksles med konkrete pristilbud fra håndverkere eller entreprenører. Faktiske kostnader kan variere betydelig, avhengig av individuelle valg, materialpriser og markedsforhold. For å få en nøyaktig vurdering av utbedringskostnadene anbefales ytterligere undersøkelser og innhenting av flere pristilbud fra kvalifiserte fagfolk. Slike anslag gis for TG3, der dette er mulig.



Tiltak under kr 20 000
Tiltak mellom kr 20 000 – 100 000
Tiltak mellom kr 100 000 – 200 000
Tiltak mellom kr 200 000 – 500 000
Tiltak over kr 500 000

Stasjonshagen 8D , 4018 STAVANGER
Gnr 17 - Bnr 430
1103 STAVANGER

DE LANGE TAKST AS
Løkkeveien 87
4008 STAVANGER

Beskrivelse av eiendommen

Boligen fremstår som normalt vedlikeholdt, men har flere avvik knyttet til alder, slitasje og utførelse. Det er registrert vedlikeholdsbehov på taktekking, ytterkledning, vinduer og balkong. Innvendig er det påvist skjevheter og nivåforskjeller i etasjeskillet, knirk og fuktpåvirkning i gulvoverflater samt enkelte mindre overflateavvik.

Badet ble oppgradert i 2021, men det er registrert usikkerhet rundt membranutførelsen ved sluket. Eldre vannledninger og kjøkkeninnredning har også avvik. Balkongrekkverket tilfredsstiller ikke dagens høydekrav.

Det er ikke registrert TG3-avvik, men flere forhold har fått TG2 og bør følges opp med vedlikehold, nærmere undersøkelser eller utbedringer.

Boligbygg med flere boenheter - Byggeår: 1934

UTVENDIG Gå til side

Taket er tekket med betongtakstein, og undertakstekking er oljeimpregnerte trefiberplater (sutakplater m.m.). Besiktiget fra bakkenivå.
Takrenner og nedløp er av plast, og vindskier er i treverk.
Ytterveggene har trekonstruksjon av ukjent utførelse og liggende bordkledning.
Vinduene er malte og har 2-lags glass.
Det er ytterdør i treverk fra 2021 og balkongdør i treverk med 2-lags glass fra 1994.
Det er balkong.

INNVENDIG Gå til side

Gulvet er av laminat. Det ble lagt nytt undergulv og laminat i gangen i 2017.
Veggene er tapetsert og himlingene har malte plater.
Etasjeskillet er utført som trebjelkelag.
Lav forekomst av radon målt til godt under krav. Se egenerklæring.
Innvendige dører er profilerte.
Det er ikke observert eller mottatt informasjon om skadedyr.

VÅTROM Gå til side

Aktuell byggeforskrift da våtrommet ble bygget var Teknisk forskrift 2017. Dokumentasjon foreligger som faktura.
Våtrommet har flis på vegg og malt innvendig tak.
Våtrommet har flislagt gulv med elektriske varmekabler og fall mot sluk på 17 mm over 80 cm.
Våtrommet har skjult vanntett sjikt med påstrykningsmembran/smøremembran på gulv, plastsluk og høydeforskjell fra toppen av sluket til toppen av membran ved dørterskelen på 41 mm.
Våtrommet har innredning med nedfelt servant, toalett og opplegg for vaskemaskin.
Fuktmåling ved hulltaking er foretatt motstående dusjsone, uten å påvise unormale forhold. Måleresultat: 0.

KJØKKEN Gå til side

Kjøkkeninnredningen har profilerte fronter og benkeplate i laminat.
Det er kjøl/fryseskap, oppvaskmaskin og komfyr.
Kjøkkenet har kjøkkenventilator med avtrekk ut.

TEKNISKE INSTALLASJONER Gå til side

Det er glødde kobberrør med plasthylse.
Innvendige avløpsrør er av PP plastrør.
Det er naturlig ventilasjon (oppdrift/termisk).
Det er en ca. 120 liters varmtvannstank.
Det er mer enn 5 år siden siste el-tilsyn. Det elektriske anlegget ble montert før 1.1.1999 og det er ikke gjort endringer etter dette.
Anlegget er oppgitt installert i 1994.
Branntekniske forhold er vurdert ved en visuell kontroll av synlige og tilgjengelige bygningsdeler.

Vurderingen omfatter ikke en fullstendig kontroll av bygningens branntekniske løsning eller dokumentasjon, men eventuelle synlige avvik vedrørende branncelleinndeling, rømningsveier, røykvarsling, slokkeutstyr og andre HMS-forhold kommenteres.

Arealer Gå til side

Forutsetninger og vedlegg Gå til side

Lovlighet Gå til side

Boligbygg med flere boenheter

- Det foreligger godkjente og byggemeldte tegninger, som stemmer med dagens bruk

Stasjonshagen 8D , 4018 STAVANGER
Gnr 17 - Bnr 430
1103 STAVANGER

DE LANGE TAKST AS
Løkkeveien 87
4008 STAVANGER

Sammendrag av boligens tilstand

Fordeling av tilstandsgrader

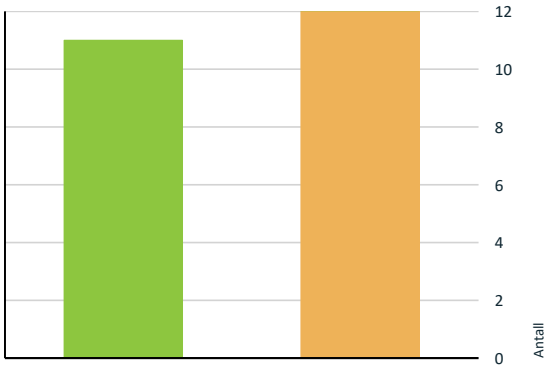

TG0: Ingen avvik
TG1: Mindre eller moderate avvik
TG2: Avvik som kan kreve tiltak
TG3: Store eller alvorlige avvik
TG IU: Konstruksjoner som ikke er undersøkt

Vil du vite mer om tilstandsgrader? Se side 4.

Oppsummering av avvik

Vil du vite mer? Se på rommet eller bygningsdelen senere i rapporten.

Boligbygg med flere boenheter

TG 2 AVVIK SOM KAN KREVE TILTAK

Utvendig > Taktekking	Gå til side
Utvendig > Yttervegger/Veggkonstruksjon	Gå til side
Utvendig > Vinduer og takvinduer/takluker/overlys	Gå til side
Utvendig > Ytterdører	Gå til side
Utvendig > Balkonger, verandaer, takterrasser og altaner	Gå til side
Innvendig > Overflater - gulv	Gå til side
Innvendig > Overflater - vegger og himlinger	Gå til side
Innvendig > Etasjeskiller og bærende konstruksjoner	Gå til side
Innvendig > Innvendige dører	Gå til side
Tekniske installasjoner > Innvendige vannledninger	Gå til side
Kjøkken > Etasje > Kjøkken > Overflater og innredning	Gå til side
Våtrom > Etasje > Bad/vaskerom > Vanntett sjikt, membran og sluk	Gå til side

HELSE, MILJØ OG SIKKERHET

Forhold som åpenbart kan medføre fare for helse, miljø og sikkerhet

Rekkverket på balkong eller terrasse er for lavt i forhold til dagens krav.	Gå til side

Stasjonshagen 8D , 4018 STAVANGER
Gnr 17 - Bnr 430
1103 STAVANGER

DE LANGE TAKST AS
Løkkeveien 87
4008 STAVANGER

Tilstandsrapport

BOLIGBYGG MED FLERE BOENHETER

Byggeår
1934

Kommentar
Seksjonert i 1994

Anvendelse
Boligformål

Standard
Normal standard på bygget ut ifra alder/konstruksjon - jamfør beskrivelse under konstruksjoner.

Vedlikehold
Bygget er jevnlig vedlikeholdt.

UTVENDIG

TG 2 Taktekking

Punktet må sees i sammenheng med Takkonstruksjon/Loft

Beskrivelse
Taket er tekket med betongtakstein, og undertakstekking er oljeimpregnerte trefiberplater (sutakplater m.m.). Besiktiget fra bakkenivå.

Vurdering av avvik:
• Det er påvist sprekker, mose, ujevnheter og andre symptomer på svekkelse.
• Vanntett sjikt på tak er eldre enn 18 år.
• Undertak (oljeimpregnert trefiberplater) er eldre enn 13 år.

Konsekvens/tiltak
• Rens taket for mose og annet organisk materiale, og kontroller takstein og undertak for skader og svakheter.

Tiltak bør iverksettes for å utbedre sprekker og ujevnheter, for å forhindre vanninntrengning og ytterligere forringelse av takets levetid.
• Overvåk tilstanden jevnlig. For å få tilstandsgrad 0 eller 1 må vanntett sjikt på tak skiftes ut, men tidspunktet for når dette er nødvendig er vanskelig å si noe om.
• Når undertak begynner å bli gamle, øker risikoen for lekkasjer. Dette kan føre til omfattende og kostbare reparasjoner av underliggende konstruksjoner dersom en ikke foretar tiltak på konstruksjonene før dette oppstår.

TG 1 Nedløp, beslag og skorsteiner over tak

Beskrivelse
Takrenner og nedløp er av plast, og vindskier er i treverk.

TG 2 Yttervegger/Veggkonstruksjon

Beskrivelse
Ytterveggene har trekonstruksjon av ukjent utførelse og liggende bordkledning.

Vurdering av avvik:
• Det er ingen eller liten lufting i nedre kant av kledning mot grunnmur.

Konsekvens/tiltak
• Manglende lufting kan føre til opphopning av fukt, med risiko for råte- og fuktskader i kledning og underliggende konstruksjon.
• Det anbefales å etablere tilstrekkelig lufting i nedre kant av kledningen for å sikre uttørking og redusere fuktbelastning.



TG 2 Vinduer og takvinduer/takluker/overlys

Beskrivelse
Vinduene er malte og har 2-lags glass.

Årstall: 1994 **Kilde:** Produksjonsår på produkt

Vurdering av avvik:
• Det er påvist tegn på innvendig kondensering av enkelte vindusglass.
• Karmene i vinduer er slitte og det er sprekker i trevirket.
• Vinduer har usikker fremtidig funksjon: Isolerglassruter er 32 år.

Konsekvens/tiltak
• Innvendig kondensering kan føre til fuktskader på vinduer og tilstøtende konstruksjon, samt indikere dårlig inneklima eller ventilasjon.
• Slitte karmer og sprekker kan føre til redusert tetthet, fuktinntrenging og videre nedbrytning av treverket.
• Det må påregnes noe vedlikehold og at enkelte vinduer må skiftes ut.
• Eldre isolerglass har økt risiko for punktering og redusert isolasjonsevne, med fare for varmetap og kondensproblemer.
• Det anbefales å planlegge utskifting av vinduene for å sikre tilfredsstillende funksjon og energieffektivitet.



TG 2 Ytterdører

Beskrivelse

Stasjonshagen 8D , 4018 STAVANGER
Gnr 17 - Bnr 430
1103 STAVANGER

DE LANGE TAKST AS
Løkkeveien 87
4008 STAVANGER

Tilstandsrapport

Det er ytterdør i treverk fra 2021 og balkongdør i treverk med 2-lags glass fra 1994.

Årstall: 1994 **Kilde:** Egenerklæring

Vurdering av avvik:
- Karmene i dører er værslitte utvendig og det er sprekker i trevirket.
- Det er påvist at enkelte dører er vanskelig å åpne og lukke.

Konsekvens/tiltak
- Det må påregnes noe vedlikehold og at enkelte dører må skiftes ut.
- Det anbefales å justere, vedlikeholde eller utbedre dører for å sikre normal funksjon.

TG 2 Balkonger, verandaer, takterrasser og altaner

Beskrivelse

Det er balkong.

Vurdering av avvik:
- Vanntett sjikt er eldre enn 18 år og har derfor usikker fremtidig funksjon.
- Det er symptom på eller registrerte skader på overflater.
- Rekkverket på balkong eller terrasse er for lavt i forhold til dagens krav.

Konsekvens/tiltak
- Eldre tettesjikt har økt risiko for svikt, med fare for lekkasjer og fuktskader i konstruksjonen.
- Det anbefales å planlegge for kontroll og eventuell fornyelse av tettesjiktet for å sikre videre funksjon.
- Skader på overflater kan indikere svekkelse og risiko for videre nedbrytning og fuktinntrenging i konstruksjonen.
- Konsekvensen er at rekkverket ikke gir tilstrekkelig fallsikring i henhold til dagens krav, noe som medfører økt risiko for fallulykker og behov for utbedring for å oppnå tilfredsstillende sikkerhet.



INNVENDIG

TG 2 Overflater - gulv

Beskrivelse

Gulvet er av laminat. Det ble lagt nytt undergulv og laminat i gangen i 2017.

Vurdering av avvik:
- Det er påvist misfarging, fuktskade og/eller svelling i overflater.
- Det er påvist knirk i større deler av gulvet.

Konsekvens/tiltak
- Det anbefales å avdekke og utbedre fuktkilden samt reparere eller skifte ut skadet overflate.
- Det anbefales å undersøke årsak til knirk og utbedre innfesting eller konstruksjon ved behov.

TG 2 Overflater - vegger og himlinger

Beskrivelse

Veggene er tapetsert og himlingene har malte plater.

Vurdering av avvik:
- Det er påvist riss/sprekker i overflater.

Konsekvens/tiltak
- Det anbefales å følge med på utviklingen og utbedre ved behov, samt vurdere nærmere undersøkelser dersom sprekkene øker.

TG 2 Etasjeskiller og bærende konstruksjoner

Beskrivelse

Etasjeskillet er utført som trebjelkelag.

Vurdering av avvik:
- Det er registrert merkbare nedbøyninger/skjevheter.
- Det er målt lokal høydeforskjell som er større enn 15 mm.
- Det er registrert nivåforskjell mellom rommene som er større enn 25 mm.
- Det er målt total høydeforskjell > 30 mm.
- Det er påvist vesentlige sprekker mellom gulvlist og gulv.

Konsekvens/tiltak
- Det anbefales å følge utviklingen og vurdere nærmere undersøkelser for å avklare årsak og omfang. Ved tegn til videre bevegelser eller skader bør konstruksjonen vurderes av bygningssakkyndig eller rådgivende ingeniør.
- Dette kan indikere ujevnheter, deformasjoner eller bevegelser i konstruksjonen, og kan påvirke både funksjon, komfort og overflateutførelse.
- Det anbefales å undersøke årsak og omfang nærmere for å avklare om nivåforskjellen skyldes naturlige bevegelser eller forhold som krever utbedring. Ved mistanke om videre bevegelser eller konstruksjonssvikt bør forholdet vurderes av bygningssakkyndig eller rådgivende ingeniør.
- Det anbefales å undersøke årsak og omfang nærmere for å avklare om høydeforskjellen skyldes naturlige bevegelser eller forhold som krever utbedring. Ved tegn til videre bevegelser eller konstruksjonssvikt bør forholdet vurderes av bygningssakkyndig eller rådgivende ingeniør.
- Det anbefales å undersøke årsaken, samt følge med på eventuell videre utvikling.

Radon

Beskrivelse

Lav forekomst av radon målt til godt under krav. Se egenerklæring.

Stasjonshagen 8D , 4018 STAVANGER
Gnr 17 - Bnr 430
1103 STAVANGER

DE LANGE TAKST AS
Løkkeveien 87
4008 STAVANGER

Tilstandsrapport

TG 2 Innvendige dører

Beskrivelse

Innvendige dører er profilerte.

Vurdering av avvik:

• Det er påvist monteringsavvik og skjevheter på enkelte dører.

Konsekvens/tiltak

• Enkelte dører må justeres.

TG 1 Skadedyr og fuktkrevende insekter

Beskrivelse

Det er ikke observert eller mottatt informasjon om skadedyr.

VÅTROM

ETASJE > BAD/VASKEROM

Generell

Beskrivelse

Aktuell byggeforskrift da våtrommet ble bygget var Teknisk forskrift 2017. Dokumentasjon foreligger som faktura.

Årstall: 2021 **Kilde:** Egenerklæring

ETASJE > BAD/VASKEROM

TG 1 Dokumentasjon for våtrom

ETASJE > BAD/VASKEROM

TG 1 Overflater, vegger og himling

Beskrivelse

Våtrommet har flis på vegg og malt innvendig tak.

ETASJE > BAD/VASKEROM

TG 1 Overflater gulv

Beskrivelse

Våtrommet har flislagt gulv med elektriske varmekabler og fall mot sluk på 17 mm over 80 cm.

Årstall: 2021 **Kilde:** Egenerklæring

ETASJE > BAD/VASKEROM

TG 2 Vanntett sjikt, membran og sluk

Beskrivelse

Våtrommet har skjult vanntett sjikt med påstrykningsmembran/smøremembran på gulv, plastsluk og høydeforskjell fra toppen av sluket til toppen av membran ved dørterskelen på 41 mm.

Årstall: 2021 **Kilde:** Egenerklæring

Vurdering av avvik:

• Det kan ikke utelukkes at membranen er korrekt montert under klemringen, men på grunn av den unøyaktige utførelsen er det ikke mulig å kontrollere dette visuelt. Forholdet er derfor vurdert som ufagmessig utførelse.

Konsekvens/tiltak

• Det anbefales at utførelsen vurderes og eventuelt dokumenteres av fagperson.
Konsekvensen av ufagmessig utførelse og manglende visuell kontroll er økt risiko for lekkasjer og skjulte skader i konstruksjonen, samt usikkerhet rundt membranens funksjon og levetid.



ETASJE > BAD/VASKEROM

TG 1 Sanitærutstyr og innredning

Beskrivelse

Våtrommet har innredning med nedfelt servant, toalett og opplegg for vaskemaskin.

ETASJE > BAD/VASKEROM

TG 1 Ventilasjon

ETASJE > BAD/VASKEROM

Tilliggende konstruksjoner våtrom

Beskrivelse

Fuktmåling ved hulltaking er foretatt motstående dusjsone, uten å påvise unormale forhold. Måleresultat: 0.

KJØKKEN

ETASJE > KJØKKEN

TG 2 Overflater og innredning

Beskrivelse

Kjøkkeninnredningen har profilerte fronter og benkeplate i laminat. Det er kjøl/fryseskap, oppvaskmaskin og komfyr.

Årstall: 1994 **Kilde:** Egenerklæring

Vurdering av avvik:

• Kjøkkeninnredningen har bruksslitasje som er større enn forventet for alder og bruk.

Stasjonshagen 8D , 4018 STAVANGER
Gnr 17 - Bnr 430
1103 STAVANGER

DE LANGE TAKST AS
Løkkeveien 87
4008 STAVANGER

Tilstandsrapport

Konsekvens/tiltak
• Ikke nødvendig med utbedring

ETASJE > KJØKKEN

TG 1 Avtrekk

Beskrivelse
Kjøkkenet har kjøkkenventilator med avtrekk ut.

TEKNISKE INSTALLASJONER

TG 2 Innvendige vannledninger

Beskrivelse
Det er glødde kobberrør med plasthylse.

Vurdering av avvik:
• Glødde kobberrør er eldre enn 15 år og har derfor usikker fremtidig funksjon.

Konsekvens/tiltak
• Eldre glødde kobberrør har økt risiko for slitasje og lekkasjer, med fare for vannskader.
• I forbindelse med oppgradering av våtrom vil det være naturlig med utskiftning av rør.

TG 1 Innvendige avløpsrør

Beskrivelse
Innvendige avløpsrør er av PP plastrør.

Årstall: 1994 **Kilde:** Egenerklæring

TG 1 Ventilasjon

Beskrivelse
Det er naturlig ventilasjon (oppdrift/termisk).

TG 1 Varmtvannsbereder/tank

Beskrivelse
Det er en ca. 120 liters varmtvannstank.

Årstall: 2021 **Kilde:** Egenerklæring

Elektrisk anlegg

Dette er en forenklet kontroll begrenset til de spørsmål og undersøkelser som forskrift til avhendingslova (tryggere bolighandel) § 2-18 inneholder. Dette kan ikke sammenlignes med en kontroll utført av offentlig myndighet (Det lokale eltilsyn) eller registrert elektrovirksomhet, og en bygningssakkyndig har verken kompetanse eller lov til å foreta en slik kontroll.

Tilstanden er vurdert ut fra den forenklede og begrensede kontrollen som forskriften inneholder. El-anlegget kan ha feil og mangler som en slik forenklet undersøkelse ikke vil avdekke. Vær derfor oppmerksom på denne risikoen, og søk videre veiledning eller få en fullstendig kontroll utført av registrert elektrovirksomhet.

Beskrivelse
Det er mer enn 5 år siden siste el-tilsyn. Det elektriske anlegget ble montert før 1.1.1999 og det er ikke gjort endringer etter dette. Anlegget er oppgitt installert i 1994.

Branntekniske forhold

Beskrivelse
Branntekniske forhold er vurdert ved en visuell kontroll av synlige og tilgjengelige bygningsdeler.

Vurderingen omfatter ikke en fullstendig kontroll av bygningens branntekniske løsning eller dokumentasjon, men eventuelle synlige avvik vedrørende branncelleinndeling, rømningsveier, røykvarsling, slokkeutstyr og andre HMS-forhold kommenteres.

FORHOLD SOM ÅPENBART KAN MEDFØRE FARE FOR HELSE, MILJØ OG SIKKERHET

Dette punktet inneholder tydelige og lett synlige forhold ved boligen som åpenbart kan påvirke helse, miljø og sikkerhet, og som bygningssakkyndige har oppdaget. Terskelen for hva som anses som åpenbart er høy, og det utføres ikke undersøkelser med sikte på å avdekke slike forhold. Punktet omfatter ikke skjulte eller ikke-synlige forhold, tekniske vurderinger eller forhold som krever spesialundersøkelser. Forhold vurderes etter byggteknisk forskrift på befaringstidpunktet. Røykvarslere og håndholdt brannslukningsutstyr vurderes etter gjeldende forskrift om brannforebygging.

⚠ Helse, miljø og sikkerhet

Vurdering av avvik:
• Rekkverket på balkong eller terrasse er for lavt i forhold til dagens krav.

Konsekvens/tiltak
• Konsekvensen er at rekkverket ikke gir tilstrekkelig fallsikring i henhold til dagens krav, noe som medfører økt risiko for fallulykker og behov for utbedring for å oppnå tilfredsstillende sikkerhet.

Stasjonshagen 8D , 4018 STAVANGER
Gnr 17 - Bnr 430
1103 STAVANGER

DE LANGE TAKST AS
Løkkeveien 87
4008 STAVANGER

Arealer, byggetegninger og brannceller

Standard gjeldende fra 01.01.2024

Arealmålinger og arealoppsett er basert på Norsk standard 3940:2023 Areal- og volum-beregninger av bygninger. Arealet gjelder for tidspunktet da boligen ble målt

Hva er måleverdig areal?

Arealet i rommet må ha minst 1,90 m fri høyde over gulvet og minst bredde på 0,60 m. Et loft med skråtak vil for eksempel bare få registrert målbart areal der høyden er minst 1,90 m og bredden minst 0,60 m. Rommet må ha dør eller luke og gangbart gulv.

Hva er bruksareal?

BRA = BRA-i + BRA-e + BRA-b

Bruksarealet for bygningen er bruttoarealet minus arealet som opptas av yttervegger.

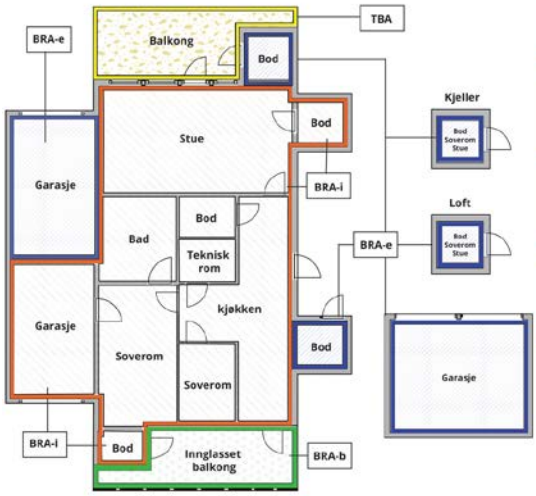



Carport og/eller garasjeplass i felles garasjeanlegg er ikke måleverdig areal

Internt bruksareal **(BRA-i)**	Arealet innenfor boenheten(e)
Eksternt bruksareal **(BRA-e)**	Arealet av alle rom utenfor boenheten(e) og som tilhører denne, slik som for eksempel boder
Innglasset balkong mv **(BRA-b)**	Arealet av innglasset balkong, veranda eller altan når denne er tilknyttet boenheten(e)
Terrasse- og balkongareal **(TBA)**	Arealet av terrasser, åpne balkonger og åpen altan tilknyttet boenheten(e)
Gulvareal **(GUA)**	Er sum av BRA (bruksareal) og ALH (areal med lav takhøyde). Areal med lav takhøyde (ALH) er ikke måleverdig areal, som skyldes skråtak og lav himlingshøyde. GUA kan opplyses i markedsføring der det er aktuelt for den konkrete boligen og kun sammen med BRA-i, for eksempel der gulvflaten har en verdi og har funksjon ved møblering og bruk av rommene. Ikke innredet areal som kaldloft, måles og oppgis normalt ikke.

Arealet kan ikke alltid fastsettes nøyaktig

Areal kan være komplisert eller umulig å måle opp nøyaktig fordi det er vanskelig å fastslå tykkelsen på innervegger, skjevheter i og utforming av bygningskonstruksjoner som karnapp, buer og vinkler som ikke er rette, åpne rom over flere etasjer og så videre.

Eiendommens markedsverdi kan ikke baseres på en matematisk beregning basert på antall kvadratmeter opplyst i rapporten. Opplysninger om areal kan altså ikke alene benyttes for å beregne eiendommens verdi.

Den bygningssakkyndige kan avdekke eventuelle bruksendringer og avvik i branncelleinndeling

Den bygningssakkyndige ser på byggetegninger hvis de er tilgjengelige og dette er en del av oppdraget,og vurderer bruken av boligen opp mot tegningene. Hvis den bygningssakkyndig avdekker at en bolig ikke ser ut til å være delt opp i brannceller etter kravene i byggteknisk forskrift på befaringstidspunktet, skal det opplyses om dette.

Reglene om bruksendring og brannceller kan være kompliserte. Søk videre faglige råd om rapporten ikke gir deg svar. Den bygningssakkyndige kan ikke vurdere og svare på alle spørsmål, og kan heller ikke vite om kommunen kan gi unntak for kravene som gjelder. Vil du vite mer?

Om brannceller

En branncelle er hele eller avgrensede deler av en bygning hvor en brann fritt kan utvikle seg uten at den kan spre seg til andre bygninger eller andre deler av bygningen i løpet av en fastsatt tid.

Om bruksendring

Bruksendring er å endre bruken av et rom fra en tillatt bruk til en annen. Dette kan kreve søknad og tillatelse, for eksempel hvis du endrer et rom fra bod til soverom eller arbeidsrom,eller hvis du endrer en bolig til to separate boliger.

Rom for varig opphold har krav til takhøyde, romstørrelse,rømningsvei og lysforhold som må være oppfylt. Du kan søke kommunen om unntak for kravene, men kan ikke regne med å få unntak for krav som går på helse og sikkerhet, for eksempel krav til rømningsvei.

Bruksendring som krever godkjenning, og som ikke er søkt bruksendret, er ulovlig. Kommunen kan etter plan- og bygningsloven kapittel 32 forfølge overtredelser. Kommunen kan pålegge deg å avslutte den ulovlige bruken, eventuelt å rette eller tilbakeføre rommet til godkjent bruk.

Stasjonshagen 8D , 4018 STAVANGER
Gnr 17 - Bnr 430
1103 STAVANGER

DE LANGE TAKST AS
Løkkeveien 87
4008 STAVANGER

Arealer

Boligbygg med flere boenheter

	Bruksareal BRA m²				
Etasje	**Internt bruksareal (BRA-i)**	**Eksternt bruksareal (BRA-e)**	**Innglasset balkong (BRA-b)**	**SUM**	**Terrasse- og balkongareal (TBA)**
Etasje	66	5		71	28
SUM	**66**	**5**			**28**
SUM BRA	**71**				

Romfordeling

Etasje	**Internt bruksareal (BRA-i)**	**Eksternt bruksareal (BRA-e)**	**Innglasset balkong (BRA-b)**
Etasje	Soverom, kjøkken, stue, soverom 2, bad/vaskerom	Kjeller bod	

Kommentar

Innvendig takhøyde i stuen er 2,4meter.

Lovlighet

Byggetegninger

Det foreligger godkjente og byggemeldte tegninger, som stemmer med dagens bruk

Nyere håndverkstjenester

Er det ifølge eier utført håndverkstjenester på boligen siste 5 år? ☐ Ja ☑ Nei

Stasjonshagen 8D , 4018 STAVANGER
Gnr 17 - Bnr 430
1103 STAVANGER

DE LANGE TAKST AS
Løkkeveien 87
4008 STAVANGER

Befarings - og eiendomsopplysninger

Befaring

Dato	Til stede	Rolle
22.9.2026	Torbjørn de Lange	Takstingeniør

Matrikkeldata

Kommune	gnr.	bnr.	fnr.	snr.	Areal	Kilde	Eieforhold
1103 STAVANGER	17	430		3		IKKE OPPGITT (Ambita)	Ikke relevant

Adresse
Stasjonshagen 8D

Hjemmelshaver
Martens Bodil, Braadland Petter

Eiendomsopplysninger

Beliggenhet
Eiendommen er beliggende i et etablert boligområde i Stavanger Kommune

Adkomstvei
Eiendommen har adkomst via offentlig vei, med en kort privat veistrekning frem til eiendommen.

Tilknytning vann
Eiendommen er tilknyttet offentlig vannforsyning via private stikkledninger.

Tilknytning avløp
Eiendommen er tilknyttet offentlig avløpsnett via private stikkledninger.

Regulering
Eiendommen ligger i et område regulert til boligbebyggelse.

Kilder og vedlegg

Dokumenter

Beskrivelse	Dato	Kommentar	Status	Sider	Vedlagt
Kommunalinformasjon	22.09.2026		Gjennomgått		Nei
Egenerklæringsskjema	22.09.2026		Gjennomgått		Nei

Stasjonshagen 8D , 4018 STAVANGER
Gnr 17 - Bnr 430
1103 STAVANGER

DE LANGE TAKST AS
Løkkeveien 87
4008 STAVANGER

Revisjoner

Versjon	Ny versjon	Kommentar
1	13.11.2026	

For gyldighet på rapporten se forside

Stasjonshagen 8D , 4018 STAVANGER
Gnr 17 - Bnr 430
1103 STAVANGER

DE LANGE TAKST AS
Løkkeveien 87
4008 STAVANGER

Forutsetninger

Forutsetninger

Struktur og referansenivå

Rapporten er utarbeidet etter kravene i forskrift til avhendingslova (tryggere bolighandel). For valg av tilstandsgrad blir NS3600:2025 (teknisk tilstandsanalyse ved omsetning av bolig) lagt til grunn.

Forskriften fastsetter minimumsinnholdet i rapporten, hvilke rom og bygningsdeler som skal undersøkes, og rammene for hvordan undersøkelsene skal utføres. Formålet er å gi en bygningssakkyndig vurdering (tilstandsanalyse) av teknisk tilstand i boligens rom og bygningsdeler, til bruk for oppdragsgiver og ved salg til forbruker. Rapporten er ikke utarbeidet for andre formål eller for bruk av andre tredjeparter. Rapporten framhever normalt ikke positive sider ved boligen ut over det som fremgår av tilstandsgradene.

Rapporten bygger på opplysninger som er tilgjengelige ved befaringen. Dersom opplysninger som har betydning for vurderingen er tilbakeholdt, mangelfulle eller uriktige, kan dette påvirke rapportens innhold uten at det er den bygningssakkyndiges ansvar.

Rapporten er ikke en fullstendig gjennomgang av hele eiendommen eller en garanti for at det ikke finnes skjulte feil, skader eller mangler. Det er derfor både bygningsdeler i boligen, byggverk på eiendommen og andre forhold ved eiendommen som ikke er tilstandsvurdert, kommentert eller med i rapporten.

Rapporten er en teknisk tilstandsanalyse og omfatter blant annet ikke juridiske vurderinger, spørsmål om boligen er lovlig oppført, lovlig innredet/tatt i bruk eller offentlig godkjent.

Utgangspunktet for undersøkelse - referansenivå

Rapporten beskriver avvik, altså en tilstand som er dårligere enn referansenivået. Avvik vurderes som hovedregel opp mot byggeskikk og regelverk som gjaldt da bygget eller bygningsdelen ble oppført eller, dersom det foreligger, da byggesøknad ble godkjent. Enkelte forhold vurderes likevel opp mot krav som gjelder på befaringstidspunktet, og dette kan være forhold knyttet til personsikkerhet slik som brann og rømningsvei.

Undersøkelsesnivå og befaring

Rapporten er basert på visuell befaring uten fysiske inngrep. Undersøkelsen omfatter kun tilgjengelige flater og bygningsdeler, konstruksjoner åpnes ikke opp, og det utføres ikke målinger utover det som følger av forskrift til avhendingslova (tryggere bolighandel). Innfelt belysning bak konstruksjonen åpnes ikke for kontroll. Funksjonsprøving inngår normalt ikke i undersøkelsen, med mindre dette følger av forskriftens krav. Flater eller bygningsdeler som er skjult, tildekket, innbygget, møblert, låst, snødekket eller på annen måte utilgjengelige, blir ikke undersøkt.

Undersøkelser utføres bare dersom det er sikkerhetsmessig forsvarlig og praktisk mulig å komme til. Yttertak vurderes ut fra det som er sikkerhetsmessig forsvarlig og tilgjengelig å inspisere, normalt fra loft, bakke eller stige. Det foretas ikke fullstendig undersøkelse eller målinger, men undersøkelser basert på stikkprøver av de bygningsdeler som undersøkes. Slike kontroller er begrensede og innebærer ikke at tilsvarende forhold er undersøkt overalt.

Bygningssakkyndig foretar vurderinger innenfor rammene av forskrift til avhendingslova (tryggere bolighandel), og har ikke spesialistkompetanse innen andre fagfelt. Vurdering av elektriske og brannteknisk forhold er dessuten forenklet, og det settes ikke tilstandsgrad.

Det kan være nødvendig å innhente informasjon fra og/eller nærmere vurderinger fra spesialister/kvalifiserte fagpersoner eller offentlige myndigheter om bygningsdeler og andre forhold, også der forholdet er omtalt i rapporten. Dette faller utenfor tilstandsrapportens rammer/Forskrift til avhendingslova (tryggere bolighandel), og oppdragsgiver/kjøper/andre med interesse av eiendommen må innhente dette.

Tilstandsgrader er forklart under *Dette trenger du å vite om tilstandsrapporten* lenger foran i rapporten. For anbefalte tiltak ved TG2 og TG3 må bruker av rapporten selv vurdere om tiltakene er nødvendige og lønnsomme. Oppgitte utbedringskostnader er sjablongmessige anslag, basert på registrerte avvik og angitte tiltak i rapporten. Anslagene er gitt på generelt grunnlag og bygger på erfaringstall i intervaller. Kostnadsanslagene kan ikke forveksles med konkrete vurderinger eller tilbud fra entreprenør eller håndverker. Det må eventuelt innhentes tilbud for en nærmere undersøkelse, og konkret og nøyaktig vurdering av utbedringskostnad. Det kan forekomme kostnader knyttet til avvik, feil eller utbedringer som ikke er avdekket i rapporten. Utbedringskostnader vil også kunne variere ut fra personlige preferanser og markedspris på materialer og tjenester.

Tilleggsundersøkelser

Tilstandsanalysen omfatter de undersøkelsene som følger av minimumskravene i forskrift til avhendingslova (tryggere bolighandel). Dersom det er utført undersøkelser utover dette, vil det fremgå av rapporten.

Areal

Areal måles etter reglene i forskrift til avhendingslova (tryggere bolighandel) og de retningslinjer som gjelder for bolig i bransjestandarden *NS 3940 Areal og volumberegninger av bygg*. Oppgitt areal gjelder på tidspunktet for oppmålingen, og avrundes til hele kvadratmeter.

Arealmålingen er en måleteknisk registrering av areal som oppfyller kravene til måleverdighet, og er ikke en vurdering av om arealet er lovlig oppført, lovlig innredet eller godkjent til den aktuelle bruken. Et areal kan derfor være måleverdig og tatt med i rapporten, selv om det mangler nødvendig offentlig godkjenning, ikke oppfyller krav til lovlig bruk eller rommet ikke oppfyller tekniske regler (plan- og bygningsloven, teknisk forskrift). Arealet må ha gangbart gulv, og både minst 0,6 meter bredde og fri høyde på minst 1,9 meter, for å være måleverdig.

Eiendommens markedsverdi kan ikke baseres på en ren matematisk beregning i forhold til antall kvadratmeter opplyst i rapporten. Opplysninger om areal kan altså ikke alene benyttes for beregning av eiendommens verdi.

Dersom rom utenfor boenheten er tatt med i arealberegningen som eksternt bruksareal, bygger dette på tilgjengelige opplysninger ved befaringen, med mindre annet er særskilt dokumentert. Rom som ligger utenfor boenheten, men som eier har påvist og/eller opplyst at tilhører boenheten, er oppmålt og inkludert i BRA-e. Det er ikke fremvist dokumentasjon på at rommet tilhører boenheten, med mindre dette er angitt særskilt. Rom utenfor boenheten kan omdisponeres av borettslaget/sameiet og dette kan påvirke boligens BRA. Vær oppmerksom på at bransjestandarden NS 3940 og eierseksjonsloven har ulik definisjon av fellesareal. Ved arealmåling gjelder bransjestandardens definisjon *"Delen av bygning som brukes av to eller flere bruksenheter eller til bygningens forvaltning, drift eller vedlikehold.»*

EGENERKLÆRINGSSKJEMA

Til orientering vil dette skjema være en del av salgsoppgaven

Meglerfirma
Notar Stavanger

Oppdragsnr.
12-0236/26

Selger 1 navn	Selger 2 navn
Petter Braadland	Bodil Martens

Gateadresse
Stasjonshagen 8D

Poststed	Postnr
STAVANGER	4018

Er det dødsbo?

☑ Nei ☐ Ja

Avdødes navn

Er det salg ved fullmakt?

☑ Nei ☐ Ja

Hjemmelshavers navn

Har du kjennskap til eiendommen?

☐ Nei ☑ Ja

Når kjøpte du boligen?

År: 2017

Hvor lenge har du eid boligen?

Antall år: 9

Antall måneder: 3

Har du bodd i boligen siste 12 måneder?

☑ Nei ☐ Ja

I hvilket forsikringsselskap har du tegnet villa/husforsikring?

Forsikringsselskap: Gjensidige

Polise/avtalenr.: 73432359

Spørsmål for alle typer eiendommer

1 Kjenner du til om det er/har vært feil tilknyttet våtrommene, f.eks. sprekker, lekkasje, råte, lukt eller soppskader?

☐ Nei ☑ Ja

Beskrivelse: Lekkasje i membran i bad 2021

Initialer selger: PB, BM

1

Document reference: 12-0236/26

2 Kjenner du til om det er utført arbeid på bad/våtrom?

Svar	Ja, kun av faglært
Beskrivelse	Totalrenovering av badet.
Arbeid utført av	Brødrene Medalen AS, Rørservice AS, Siddis elektro

2.1 Ble tettesjikt/membran/sluk oppgradert/fornyet?

☐ Nei ☑ Ja

Beskrivelse	Totalrenovert bad

2.2 Er arbeidet byggemeldt?

☐ Nei ☑ Ja

Beskrivelse	Vi antar det er byggemeldt av håndtverkere.

3 Kjenner du til om det er/har vært tilbakeslag av avløpsvann i sluk eller lignende?

☑ Nei ☐ Ja

4 Kjenner du til feil eller om har vært utført arbeid/kontroll på vann/avløp?

Svar	Nei

5 Kjenner du til om det er/har vært problemer med drenering, fuktinnsig, øvrig fukt eller fuktmerker i underetasje/kjeller?

☑ Nei ☐ Ja

6 Kjenner du til om det er/har vært utettheter i terrasse/garasje/tak/fasade?

☑ Nei ☐ Ja

7 Kjenner du til om det er/har vært problemer med ildsted/skorstein/pipe f.eks. dårlig trekk, sprekker, pålegg, fyringsforbud eller lignende?

☑ Nei ☐ Ja

8 Kjenner du til om det er/har vært f.eks. sprekker i mur, skjeve gulv eller lignende?

☑ Nei ☐ Ja

9 Kjenner du til om det er/har vært sopp/råteskader/insekter/skadedyr på eiendommen som rotter, mus, maur eller lignende?

☑ Nei ☐ Ja

10 Kjenner du til om det er/har vært skjeggkre i boligen?

☑ Nei ☐ Ja

11 Kjenner du til om det er/har vært utført arbeid på el-anlegget eller andre installasjoner (f.eks. oljetank, sentralfyr, ventilasjon)?

Svar	Nei

12 Kjenner du til om det er utført kontroll av el-anlegget og/eller andre installasjoner (f.eks. oljetank, sentralfyr, ventilasjon)?

☑ Nei ☐ Ja

13 Har du ladeanlegg/ladeboks for elbil i dag?

☑ Nei ☐ Ja

14 Kjenner du til om ufaglærte har utført arbeid som normalt bør utføres av faglærte, utover det som er nevnt tidligere (f.eks. drenering, murerarbeid, tømrerarbeid etc)?

☑ Nei ☐ Ja

15 Er det nedgravd oljetank på eiendommen?

☑ Nei ☐ Ja

16 Kjenner du til om det har vært utført arbeid på terrasse/garasje/tak/fasade?

Svar	Nei

17 Selges eiendommen med utleiedel, leilighet, hybel eller tilsvarende?

☑ Nei ☐ Ja

Document reference: 12-0236/26

18 Kjenner du til om det er innredet/bruksendret/bygget ut i kjeller eller loft eller andre deler av boligen?
☑ Nei ☐ Ja

19 Kjenner du til forslag eller vedtatte reguleringsplaner, andre planer, nabovarsel eller offentlige vedtak som kan medføre endringer i bruken av eiendommen eller av dens omgivelser?
☑ Nei ☐ Ja

20 Kjenner du til om det foreligger påbud/heftelser/krav/manglende tillatelser vedrørende eiendommen?
☑ Nei ☐ Ja

21 Er det foretatt radonmåling?
☐ Nei ☑ Ja

Beskrivelse	Radonmannen AS. Målere satt i stue og soverom på vinterstid.

21.1 Radonmåling

År	2025
Verdi	Soverom 29 Bq/m3 Stue 37Bq/m3

22 Kjenner du til manglende brukstillatelse eller ferdigattest?
☑ Nei ☐ Ja

23 Kjenner du til om det foreligger skaderapporter/ tilstandsvurderinger eller utførte målinger?
☑ Nei ☐ Ja

24 Har du inngått avtale om Norgespris på strøm?
"Norgespris er en statlig ordning som gir husholdninger tilbud om strøm til fast pris. Ordningen gjelder både boliger og fritidsboliger. Når en bolig med Norgespris bytter eier, vil ny eier fortsatt være bundet til Norgespris ut bindingstiden, da den følger strømmåleren og ikke eier. Les mer på Regjeringens nettsider."
☐ Nei ☑ Ja

25 Er det andre forhold av betydning ved eiendommen som kan være relevant for kjøper å vite om (f.eks. rasfare, tinglyste forhold eller private avtaler)?
☑ Nei ☐ Ja

Spørsmål for bolig i sameie/borettslag/boligaksjeselskap:

26 Kjenner du til om sameiet/laget/selskapet er involvert i tvister av noe slag?
☑ Nei ☐ Ja

27 Kjenner du til vedtak/forslag til vedtak om forhold vedr. eiendommen som kan medføre økte felleskostnader/økt fellesgjeld?
☑ Nei ☐ Ja

28 Kjenner du til om det er/har vært sopp/råteskader/insekter/skadedyr i sameiet/laget/selskapet (fellesareal eller i andre boliger) som rotter, mus, maur eller lignende?
☑ Nei ☐ Ja

29 Kjenner du til om det er/har vært skjeggkre i sameiet/laget/selskapet (fellesareal eller i andre boliger)?
☑ Nei ☐ Ja

Document reference: 12-0236/26

Tilleggskommentar

Jeg bekrefter at opplysningene er gitt etter beste skjønn. Jeg er kjent med at dersom jeg har gitt ufullstendige, uriktige eller misvisende opplysninger om eiendommen, vil forsikringsselskapet kunne søke hel eller delvis regress for sine utbetalinger eller redusere sitt ansvar helt eller delvis, jfr. vilkår for boligselgerforsikring punkt 7.1 og forsikringsavtaleloven kapittel 4.

Jeg er orientert om mitt mulige ansvar som selger etter avhendingsloven, eventuelt etter kjøpsloven (aksjeboliger), og om forsikringsgiver sitt boligselgerforsikringstilbud.

Jeg er klar over at avtale om forsikring er bindende. Jeg er også klar over at premietilbudet først kan påberopes når boligen er solgt (budaksept). Premietilbudet som er gitt av megler er bindende for forsikringsgiver i 6 – seks – måneder fra oppdragsinngåelse med megler.

Etter dette vil premien og forsikringsvilkårene kunne justeres. Når premietilbudet ikke lenger er bindende for forsikringsselskapet må egenerklæringsskjemaet signeres på nytt og eventuelle endringer påføres. Det vil da være forsikringspremien og forsikringsvilkårene på ny signeringsdato som legges til grunn.

Det kan ikke tegnes boligselgerforsikring ved følgende salg:

- mellom ektefeller eller slektninger i rett oppstigende eller nedstigenede linje, søsken, eller
- mellom personer som bor eller har bodd på boligeiendommen og/eller
- når salget skjer som ledd i sikredes næringsvirksomhet/er en næringseiendom
- etter at boligeiendommen er lagt ut for salg.
- ved salg av helårs- og fritidsbolig er det krav til at det foreligger tilstandsrapport i henhold til Forskrift til avhendingslova (tryggere bolighandel).

Forsikringsselskapet kan ved skriftlig samtykke akseptere tegning av forsikring også i ovennevnte tilfeller.

Dersom forsikringsselskapet ikke har gitt skriftlig samtykke, kan erstatningen bortfalle.

Ved oppgjørsoppdrag trer forsikringen i kraft når kontrakten er signert av begge parter, begrenset til siste 12 måneder før overtakelse.

Forøvrig oppfordrer selger potensielle kjøpere til å undersøke eiendommen grundig, jf avhendigsloven § 3-10 og kjøpsloven § 20 (aksjeboliger).

Gyldig forsikring forutsetter at det for helårs- og fritidsbolig foreligger tilstandsrapport som er i henhold til Forskrift til avhendingslova (tryggere bolighandel).

☑ Jeg ønsker boligselgerforsikring, og bekrefter å ha mottatt og lest forsikringsvilkårene og informasjonsbrosjyre til selger i forbindelse med kjøp av boligselgerforsikring. Forsikringen trer i kraft på det tidspunkt det foreligger en budaksept mellom partene, begrenset til tolv måneder før overtagelse. Ved oppgjørsoppdrag trer forsikringen i kraft når kontrakten er signert av begge parter, begrenset til siste 12 måneder før overtakelse. Jeg bekrefter med dette at eiendommen ikke er en næringseiendom, at den ikke selges som ledd i næringsvirksomhet eller mellom ektefeller eller slektninger i rett oppstigende eller nedstigende linje, søsken, eller mellom personer som bor eller har bodd på boligeiendommen. Gyldig forsikring forutsetter at det for helårs- og fritidsbolig foreligger tilstandsrapport som er i henhold til Forskrift til avhendingslova (tryggere bolighandel). Forsikringen er ugyldig dersom den tegnes i strid med forsikringsvilkårene. Jeg er innforstått med at eiendomsmegleren ikke har fullmakt til å gjøre unntak fra ovennevnte begrensninger. Jeg er oppmerksom på at 8% av total forsikringspremie er honorar til Söderberg & Partners, og at i de tilfeller Söderberg & Partners behandler klientmidler på mine vegne, plikter Söderberg & Partners å håndtere klientmidlene i tråd med kravene som følger av lov og forskrift. Eventuelle renter av midler på klientkonto, tilfaller Söderberg & Partners.

☐ Jeg ønsker ikke boligselgerforsikring, men megler har tilbudt meg å kjøpe slik forsikring.

☐ Jeg kan ikke kjøpe boligselgerforsikring ihht vilkår.

Document reference: 12-0236/26

E-Signing validated

secured by IN GROUPE

NAME OF SIGNER	IDENTIFIER	TIME	ELECTRONIC ID
Petter Braadland	ff537f18dfa29e1b36fbdf10 82cb3b1ca0aa2343	19.09.2026 13:02:51 UTC	Signer authenticated by One time code

NAME OF SIGNER	IDENTIFIER	TIME	ELECTRONIC ID
Bodil Martens	8b3a248f7a1ac105e224c5 680c32f2549fa37fba	19.09.2026 13:00:34 UTC	Signer authenticated by One time code

Document reference: 12-0236/26

- → This is a PDF document digitally signed by IN Groupe's E-Signing service.
- → The document's integrity is protected by signing and sealing the contents with a certificate issued to IN Groupe by a third party. Validating the signature confirms that the contents have not been modified since the time of signing.
- → For more information about document formats, see https://doc.ingroupe.com/developer

enova

Energiattest



Adresse **Stasjonshagen 8D, 4018 STAVANGER**	
Dato for energimerking **21.09.2026**	Merkenummer **Energiattest-2026-356656**
Bygningskategori **Småhus**	Bygningsnummer **4261313**
Gårdsnummer **17**	Bruksnummer **430**
Seksjonsnummer **3**	Bruksenhetsnummer **H0101**



Om energikarakteren

Energikarakteren angir bygningens samlede energitilstand, hensyntatt bla. isolasjonsstandard for bygningskropp, ventilasjons- og oppvarmingsløsning. Energikarakteren er teoretisk beregnet ut fra standardisert bruk, standardiserte ventilasjonsluftmengder og standard referanseklima med utgangspunkt i klimadata fra Oslo-området. Den gjenspeiler ikke nødvendigvis faktisk energibruk, eller hvor høye energikostnader som kan forventes.

Data i denne energiattesten er beregnet ut fra opplysninger som er gitt av boligeier eller den boligeier har gitt fullmakt. Der opplysninger ikke er oppgitt, brukes typiske standardverdier for den aktuelle bygningstypen og byggeår.

Boliginformasjon

Byggeår **1934**	Bygningstype **Firemannsbolig**
Bruksareal **66,0 m²**	Oppvarmet bruksareal **66,0 m²**
Oppvarmet etasje **1**	Bygningsmateriale **Tre**
Oppvarming **Elektrisitet**	
Ventilasjon **Periodisk avtrekk**	

Grunnlag for energikarakteren

Energikarakter bestemmes av beregnet vektet levert energi i standard referanseklima med utgangspunkt i klimadata fra Oslo-området, og norsk standard for beregning av bygningers energi- og effektbehov (NS 3031:2025), der ulike energibærere vektes ulikt. Fjernvarme og bioenergi avlaster kraftnettet og vektes derfor gunstig.

Beregnet klimakorrigert vektet levert energi

kWh/m² per år **265,28**

Stasjonshagen 8D, 4018 STAVANGER

Energi

Beregnet klimakorrigert vektet levert energi

Energikarakteren er basert på en teoretisk beregning av boligens energibruk. I beregningen er bruksmønster, varmtvannsbehov, belysning, utstyr, innetemperatur og utendørs klima standarisert, slik at boligers energieffektivitet kan sammenlignes uavhengig av bruk og geografisk plassering. Ulike varmeforsyninger er i beregningen multiplisert med faktorer der fornybar energi som avlaster kraftsystemet (fjernvarme og bioenergi) er vektet gunstig. Dette gjør at energikarakteren ikke direkte reflekterer energikostnadene.

Grenseverdier er oppgitt i kWh per kvadratmeter per år.

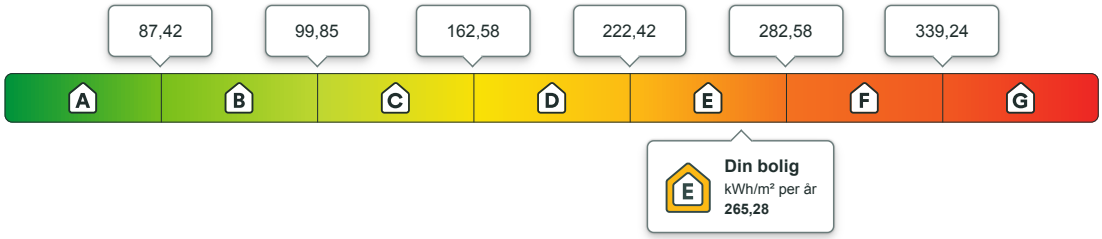

Beregnet årlig netto levert energi i lokalt klima

På energiattesten oppgis også beregnet levert energi uten vekting, fratrukket evt. eksport av energi, og med typiske temperaturforhold der boligen er lokalisert. Dette vil gi en bedre indikasjon for kjøpt energi, men man må fremdeles ta hensyn til hvordan boligen brukes.

kWh per år	kWh/m² per år
14 997,42	**227,23**

Eier av eldre og dårlig isolerte boliger kan ofte oppleve at beregnet energibruk er høyere enn faktisk, målt forbruk. Det kan skyldes blant annet lavere innetemperatur i deler av boligen, lavere ventilasjonsluftmengde (luftskifte) eller mindre forbruk av varmtvann enn det som er forutsatt i standardverdiene i beregningen. Det kan også skyldes at der opplysninger ikke er oppgitt fra boligeiers side, benytter energimerkesystemet typiske / noe konservative verdier ut i fra bygningstype og byggeår.

Om energimerket

Enova er ansvarlig for energimerkeordningen. Energimerket beregnes på grunnlag av oppgitte opplysninger om boligen. For informasjon som ikke er oppgitt, brukes typiske standardverdier for den aktuelle bygningstypen fra tidsperioden den ble bygd i. Beregningsmetodene for energikarakteren baserer seg på NS 3031:2025.

https://www.enova.no/energimerking

Spørsmål om energiattesten

Spørsmål om energiattesten, energimerkeordningen eller gjennomføring av energieffektivisering og tilskuddsordninger kan rettes til Enova.

For ytterligere råd og veiledning om effektiv energibruk se våre nettsider.

https://www.enova.no



Stasjonshagen 8D, 4018 STAVANGER

Detaljering

Angivelse av om boligeier ved energimerking har valgt å gi detaljert opplysninger om det følgende tema. Hvis “nei” betyr det at energimerkesystemet benytter verdier typiske for tidsperioden boligen ble bygget.

Bygningsform **Nei**	Vegger **Nei**
Vindu **Nei**	Gulv **Nei**
Takkonstruksjon **Nei**	Ytterdører **Nei**
Solceller **Nei**	Lekkasjetall **Nei**



Stasjonshagen 8D, 4018 STAVANGER

Tiltak

Brukertiltak

Tiltak 1: Vask med fulle maskiner

Fyll opp vaske- og oppvaskmaskinen før bruk. De fleste maskiner bruker like mye energi enten de er fulle eller ikke.

Tiltak 2: Spar strøm på kjøkkenet

Ikke la vannet renne når du vasker opp eller skyller. Bruk kjeler med plan bunn som passer til platen, bruk lokk, kok ikke opp mer vann enn nødvendig og slå ned varmen når det har begynt å koke. Slå av kjøkkenventilatoren når det ikke lenger er behov. Bruk av microbølgeovn til mindre mengder mat er langt mer energisparende enn komfyren. Tin frossenmat i kjøleskapet.Kjøl - og frys skal avrimes ved behov for å hindre unødvendig energibruk og for høy temperatur inne i skapet / boksen (nye kjølekap har ofte automatisk avriming). Fjern støv på kjøleribber og kompressor på baksiden. Slå av kaffetraker når kaffen er ferdig traktet og bruk termos. Oppvaskmaskinen har innebygde varmeelementer for oppvarming av vann og skal kobles til kaldvannet, kobles den til varmtvannet øker energibruken med 20 - 40 % samtidig som enkelte vaske - og skylleprosesser foregår i feil temperatur.

Tiltak 3: Slå av lyset og bruk sparepærer

Slå av lys i rom som ikke er i bruk. Utnytt dagslyset. Bruk sparepærer, spesielt til utelys og rom som er kalde eller bare delvis oppvarmet.

Tiltak 4: Luft kort og effektivt

Ikke la vinduer stå på gløtt over lengre tid. Luft heller kort og effektivt, da får du raskt skifta lufta i rommet og du unngår nedkjøling av gulv, tak og vegger.

Tiltak 5: Slå el.apparater helt av

Elektriske apparater som har stand-by modus trekker strøm selv når de ikke er i bruk, og må derfor slås helt av.

Tiltak 6: Redusér innetemperaturen

Ha en moderat innetemperatur, for hver grad temperatursenkning reduseres oppvarmingsbehovet med 5 %. Mennesker er også varmekilder; jo flere gjester – desto større grunn til å dempe varmen. Ha lavere temperatur i rom som brukes sjelden eller bare deler av døgnet. Montér tetningslister rundt trekkfulle vinduer og dører (kan sjekkes ved bruk av myggspiral/røyk eller stearinlys). Sett ikke møbler foran varmeovner, det hindrer varmen i å sirkulere. Trekk for gardiner og persienner om kvelden, det reduserer varmetap gjennom vinduene.

Tiltak 7: Tiltak utendørs

Monter urbryter (koblingsur) på motorvarmeren slik at den ikke står på mer enn nødvendig. Skift til sparepærer. Sparepærer på 5, 7, 11, 15, og 20 W tilsvarer glødelamper på henholdsvis 25, 40, 60, 75 og 100 W, og de varer dessuten lenger, 8.000-15.000 timer mot 1.000-2.500 timer for glødelamper. Det kan monteres fotocelle på utebelysningen slik at det automatisk går av/på etter dagslyset/mørket. Eller det kan monteres bevegelsessensor slik at lyset kun går på ved bevegelse og slås av automatisk etter forhåndsinnstilt tid. For snøsmelteanlegg som kun er manuelt styrt av/på eller ift. lufttemperatur kan det installeres automatikk slik at snøsmelteanlegget både er temperatur- og nedbørsstyrt dvs. når det registreres nedbør og kulde samtidig.

Tiltak 8: Følg med på energibruken i boligen

Gjør det til en vane å følge med energiforbruket. Les av måleren månedlig eller oftere for å være bevisst energibruken. Ca halvparten av boligens energibruk går til oppvarming.

Tiltak 9: Bruk varmtvann fornuftig

Bytt til sparedusj hvis du ikke har. For å finne ut om du bør bytte til sparedusj eller allerede har sparedusj kan du ta tiden på fylling av ei vaskebøtte; nye sparedusjer har et forbruk på kun 9 liter per minutt. Ta dusj i stedet for karbad.Skift pakning på dryppende kraner.Dersom varmtvannsberederen har nok kapasitet kan temperaturen i berederen reduseres til 70gr.

Tiltak 10: Velg hvitevarer med lavt forbruk

Når du skal kjøpe nye hvitevarer så velg et produkt med lavt strømforbruk. Produktene deles inn i energiklasser fra A til G, hvor A er det minst energikrevende. Mange produsenter tilbyr nå varer som går ekstra langt i å være energieffektive. A+ og det enda bedre A++ er merkinger som har kommet for å skille de gode fra de ekstra gode produktene.

Tiltak på luftbehandlingsanlegg

Tiltak 11: Skifte avtrekksvifte på bad til ny med fuktstyring

Dersom avtrekksvifte på bad kun har manuell styring av/på kan det vurderes å montere ny avtrekksvifte med fuktstyring, dvs. at den starter/stopper automatisk ved behov avh. av luftens relative fuktighet og reduserer den totale luftutskiftningen og dermed varmetapet.

Tiltak 12: Montere blafrespjeld på kjøkkenventilator

Dersom kjøkkenventilator ikke har blafrespjeld, bør dette monteres for å redusere luftutskiftningen og dermed varmetapet.

Tiltak på elektriske anlegg

Tiltak 13: Temperatur- og tidsstyring av panelovner

Evt. eldre elektriske varmeovner uten termostat skiftes ut med nye termostatregulerte ovner med tidsstyring, eller det ettermonteres termostat / spareplugg på eksisterende ovn. Dersom mange ovner skiftes ut bør det vurderes et system hvor temperatur og tidsinnstillinger i ulike rom i boligen styres fra en sentral enhet.

Tiltak 14: Tidsstyring av panelovner

Elektriske varmeovner er utstyrt med termostat men har ikke automatikk for tidsstyring / nattsenkning av temperaturen. Dersom ovnene er meget gamle kan det vurderes en utskiftning til nye ovner med termostat- og tidsstyring, eller det ettermonteres spareplugg eller automatikk for tidsstyring på eksisterende ovn.Dersom mange ovner skiftes ut bør det vurderes et system hvor temperatur og tidsinnstillinger i ulike rom i boligen styres fra en sentral enhet.

Tiltak 15: Tidsstyring av elektrisk gulvvarme / takvarme

For gulvvarme eller takvarme med styringsenhet m/termostat kan det vurderes utskiftning til ny styringsenhet med kombinert termostat- og tidsstyring. Dersom mange slike styringsenheter og/eller panelovner skiftes ut bør det vurderes et system hvor temperatur og tidsinnstillinger i ulike rom i boligen styres fra en sentral enhet. Merk at flere vanlige typer termostater også har mulighet for tidsstyring i form av aktivering av programfunksjonsknapp bak deksel, se medfølgende bruksanvisning.

Tiltak utendørs

Tiltak 16: Montere automatikk på utebelysning

Det kan monteres fotocelle på utebelysningen slik at det automatisk går av/på etter dagslyset/mørket. Eller det kan monteres bevegelsessensor slik at lyset kun går på ved bevegelse og slås av automatisk etter forhåndsinnstilt tid.

Tiltak 17: Montere urbryter på motorvarmer

Det monteres urbryter (koblingsur) på motorvarmeren slik at den ikke står på mer enn nødvendig.

Tiltak 18: Termostat- og nedbørsstyring av snøsmelteanlegg

Snøsmelteanlegget er kun manuelt styrt, eller styres kun etter lufttemperatur. Det installeres automatikk slik at snøsmelteanlegget både er temperatur- og nedbørsstyrt. Det kan være i form av en temperatur- og snøføler i bakken, med temperatur - og fuktføler i luften.Snøsmelteanlegget aktiveres kun ved behov dvs.når det registreres nedbør og kulde samtidig.

Tiltak 19: Skifte til sparepærer på utebelysning

Sparepærer på 5, 7, 11, 15, og 20 W tilsvarer glødelamper på henholdsvis 25, 40, 60, 75 og 100 W. Sparepærer gir like mye lys som vanlige glødelamper, men bruker bare rundt 20% av energien. De varer dessuten lenger, 8.000-15.000 timer mot 1.000 - 2.500 timer for glødelamper.

Bygningsmessige tiltak

Tiltak 20: Etterisolering av yttervegg

Yttervegg etterisoleres. Metode avhenger av dagens løsning. For å sjekke vindtetting av yttervegg anbefales termografering og tetthetsprøving.

Tiltak 21: Randsoneisolering av etasjeskillere

Kald trekk i randsonen av trebjelkelag kan utbedres ved å isolere bjelkelaget i randsonen. Utvendig kan man forsøke å tette vindsperra nederst på utsiden av veggen.

Tiltak 22: Montering tetningslister

Luftlekkasjer mellom karm og ramme på vinduer og mellom karm og dørblad kan reduseres ved montering av tetningslister. Lister i silikon- eller EPDM-gummi gir beste resultat.

Tiltak 23: Termografering og tetthetsprøving

Bygningens lufttetthet kan måles ved hjelp av metode for tetthetsmåling av hele eller deler av bygget. Termografering kan også benyttes for å kartlegge varmetap og lekkasjepunkter. Metodene krever spesialutstyr og spesialkompetanse og må utføres av fagfolk.

Vedtatt i årsmøte den: 30.08.21
i medhold av lov om eierseksjoner 16. juni 2017 nr. 65.

Vedtekter for sameie: Sameiet Stasjonshagen 8

1. NAVN OG OPPRETTELSE

Sameiets navn er Sameiet Stasjonshagen 8, og har gårdsnummer 17 og bruksnummer 430 i Stavanger kommune. Sameiet ble opprettet ved seksjoneringsbegjæring tinglyst 30.1.94.

Sameiet består av 4 boligseksjoner.

2. DISPOSISJONSRETTEN OVER SEKSJONENE

2.1. Bebyggelsen og tomten
Seksjonseierne er sameiere i bebyggelsen og tomten i eierseksjonssameiet. Eierne har enerett til å bruke en bestemt bruksenhet i eiendommen. Seksjonen kan ikke skilles ut fra sameiet. For hver seksjon er det fastsatt en sameiebrøk som uttrykker seksjonseierens forholdsmessige eierandel i sameiet.

Tomten og alle deler av bebyggelsen som ikke etter seksjoneringen omfattes av bruksenhetene, er fellesarealer.

2.2. Begrensninger i muligheten til å kjøpe boligseksjoner
Ingen kan kjøpe eller på annen måte erverve flere enn to boligseksjoner i ett og samme eierseksjonssameie.

2.3.Seksjonseierens rettslige disposisjonsrett
Seksjonseieren disponerer fritt over egen seksjon med de begrensningene som følger av sameieforholdet, eierseksjonsloven og disse vedtektene. Seksjonseieren kan fritt selge, pantsette og leie ut sin egen seksjon. Seksjonseieren kan også påhefte seksjonen servitutter, forkjøpsretter eller andre løsningsretter og foreta andre rettslige disposisjoner over seksjonen.

Sameiets styre skal underrettes om alle overdragelser og leieforhold.

Sameiet kan med samtykke fra de seksjonseierne som berøres vedta at juridiske personer ikke kan kjøpe seksjoner i sameiet. *Sameiet har vedtatt at juridiske personer ikke kan kjøpe seksjoner i sameiet.*

2.4.Seksjonseierens rett til å bruke bruksenheten og fellesareal
Seksjonseieren har enerett til å bruke sin bruksenhet. Seksjonseieren har også rett til å bruke fellesarealene til det de er beregnet til eller vanligvis brukes til, og til annet som er i samsvar med tiden og forholdene.

Dersom årsmøtet ikke har truffet vedtak om bruken, bestemmer styret hvordan fellesarealene skal brukes. Årsmøtet kan vedta og endre ordensregler med vanlig flertall av de avgitte stemmer. Seksjonseierne plikter å følge de til enhver tid gjeldende ordensregler.

En seksjonseier kan med samtykke fra styret anlegge ladepunkt for elbil og ladbare hybrider i tilknytning til en parkeringsplass seksjonen disponerer, eller andre steder som styret anviser. Styret kan bare nekte å samtykke dersom det foreligger en saklig grunn.

Seksjon 1 har ett ladepunkt i tilknyting sine parkeringsplasser. Ladepunktet er festet til seksjonens terrasse.

Bruksenheten og fellesarealene må ikke brukes slik at andre seksjonseiere påføres skade eller ulempe på en urimelig eller unødvendig måte.

Bruksenheten kan bare brukes i samsvar med formålet. En endring av bruksformålet krever reseksjonering.

I boligsameier kan det fastsettes i vedtektene at én eller flere seksjonseiere har enerett til å bruke bestemte deler av fellesarealene i inntil tretti år. Vedtektene kan fastsette nærmere regulering av eneretten, for eksempel om kostnadsfordeling eller vedlikeholdsplikt. Etablering av slik midlertidig enerett krever samtykke fra seksjonseiere som får enerett. Endring av en etablert midlertidig enerett krever samtykke fra de seksjonseierne som direkte berøres av endringen.

Det kan ikke knyttes slik enerett til arealer som andre seksjonseiere trenger tilgang til, eller arealer som etter plan- og bygningsloven er avsatt til felles uteoppholdsareal.

Seksjon 1 disponerer 2 parallelle parkeringsplasser mellom seksjonens terrasse og nabotomten Stasjonshagen 4.

Seksjon 2 disponerer 1 parkeringsplass i hjørnet mot Stasjonshagen 4 og 6.

Seksjon 3 disponerer 1 parkeringsplass i hjørnet mot Stasjonshagen 4 og 6, på utsiden av seksjon 2s parkeringsplass.

Seksjon 4 disponerer 2 parkeringsplasser på rekke mellom seksjonens inngangsparti og Stasjonshagen 10.

2.5. Parkering og andre tiltak for seksjonseiere med nedsatt funksjonsevne
En seksjonseier kan med samtykke fra styret gjennomføre tiltak på fellesarealene som er nødvendige på grunn av seksjonseierens eller husstandsmedlemmenes nedsatte funksjonsevne. Styret kan bare nekte å samtykke dersom det foreligger en saklig grunn.

2.6. Dyrehold
Dyrehold er tillatt. Dyreholdet må ikke være til sjenanse for de øvrige brukerne av eiendommen.

Sameiet kan likevel forby dyrehold i vedtektene eller ordensreglene. Har sameiet forbudt dyrehold kan seksjonseieren likevel holde dyr dersom gode grunner taler for det og dyreholdet ikke er til ulempe for de øvrige brukerne av eiendommen.

3. FELLESKOSTNADER

Kostnader med eiendommen som ikke knytter seg til den enkelte bruksenhet, er felleskostnader. Felleskostnader skal fordeles mellom seksjonseierne etter sameiebrøken. Dersom særlige grunner taler for det, kan kostnadene fordeles etter nytten for den enkelte bruksenhet eller etter forbruk.

Dersom de seksjonseierne som berøres, uttrykkelig sier seg enige, kan det i vedtektene fastsettes en annen fordeling enn den som følger av første ledd. *Sameiet har ikke vedtatt en annen fordeling.*

Den enkelte seksjonseieren skal betale et akontobeløp som fastsettes av seksjonseierne på årsmøtet, eller av styret, for å dekke sin andel av felleskostnadene. Akontobeløpet kan også dekke avsetning av midler til fremtidig vedlikehold, påkostninger eller andre fellestiltak på eiendommen dersom årsmøtet har vedtatt slik avsetning. Endring av akontobeløp kan tidligst tre i kraft etter en måneds varsel.

Styret skal påse at alle felleskostnadene blir dekket av sameiet etter hvert som de forfaller, slik at man unngår at kreditor gjør krav gjeldende mot de enkelte seksjonseiere for seksjonseiernes felles forpliktelser.

En seksjonseier som har betalt mer i felleskostnader enn det som følger av første eller tredje ledd, har krav på å få tilbake det som er betalt for mye.

Inntekter av eiendommen som ikke knytter seg til den enkelte bruksenhet, skal fordeles mellom seksjonseierne etter sameiebrøken. Dersom inntektene fordeles på annen måte, må dette følge av en bestemmelse i vedtektene som alle seksjonseierne uttrykkelig har sagt seg enig i.

Den enkelte seksjonseier hefter for felles ansvar og forpliktelser etter sin sameiebrøk.

4. PANTERETT FOR SEKSJONSEIERENS FORPLIKTELSER

De andre seksjonseierne har panterett i seksjonen for krav mot seksjonseieren som følger av sameieforholdet. Pantekravet kan ikke overstige et beløp som for hver bruksenhet svarer til to ganger folketrygdens grunnbeløp på det tidspunktet tvangsdekning besluttes gjennomført. Panteretten omfatter også krav som skulle ha vært betalt etter at det har kommet inn en begjæring til namsmyndighetene om tvangsdekning.

Panteretten faller bort dersom det ikke senest to år etter at pantekravet skulle ha vært betalt, kommer inn en begjæring til namsmyndigheten om tvangsdekning, eller dersom dekningen ikke gjennomføres uten unødig opphold.

Panterett etter denne paragrafen kan gjøres gjeldende av styret og seksjonseiere som har dekket mer enn sin del, jf. punkt 3 femte ledd.

5. VEDLIKEHOLD

5.1. Seksjonseierens plikt til å vedlikeholde bruksenheten

Seksjonseieren skal vedlikeholde bruksenheten slik at skader på fellesarealene og andre bruksenheter forebygges, og slik at de øvrige seksjonseierne slipper ulemper. Vedlikeholdsplikten omfatter også eventuelle tilleggsdeler til bruksenheten.

Seksjonseierens vedlikeholdsplikt omfatter slikt som,

a) inventar
b) utstyr, som vannklosett, varmtvannsbereder, badekar og vasker
c) apparater, for eksempel brannslukningsapparat
d) skap, benker, innvendige dører med karmer
e) listverk, skillevegger, tapet
f) gulvbelegg, varmekabler, membran og sluk
g) vegg-, gulv- og himlingsplater
h) rør, ledninger, sikringsskap fra og med første hovedsikring eller inntakssikring
i) vinduer og ytterdører.

Seksjonseieren skal vedlikeholde våtrom slik at lekkasjer unngås.

Seksjonseieren skal rense sluk og holde avløpsrør åpne frem til fellesledningen. Dette gjelder også sluk på balkong eller lignende som ligger til bruksenheten.

Vedlikeholdsplikten omfatter også nødvendig reparasjon og utskifting av det som er nevnt i annet, tredje og fjerde ledd, men ikke utskifting av sluk, vinduer og ytterdører.

Vedlikeholdsplikten omfatter ikke reparasjon eller utskifting av tak, bjelkelag, bærende veggkonstruksjoner og rør eller ledninger som er bygget inn i bærende konstruksjoner.

Vedlikeholdsplikten omfatter også utbedring av tilfeldige skader, for eksempel skader som er forårsaket av uvær, innbrudd eller hærverk.

Seksjonseier er ansvarlig for at bruksenheten er utstyrt med påbudt brannvernutstyr, og at dette fungerer og er i forskriftsmessig stand.

Etter et eierskifte har den nye seksjonseieren plikt til å utføre vedlikehold, inkludert reparasjoner og utskiftning, etter denne bestemmelsen. Denne plikten gjelder selv om vedlikeholdet skulle ha vært utført av den tidligere seksjonseieren.

5.2. Sameiets plikt til å vedlikeholde og utbedre fellesarealer m.m.
Sameiet skal holde utvendige og innvendige fellesarealer, inkludert bygningen og felles installasjoner, forsvarlig ved like. Vedlikeholdet skal utføres slik at skader på fellesarealene og de enkelte bruksenhetene forebygges, og slik at seksjonseierne slipper ulemper. Vedlikeholdsplikten omfatter alt som ikke faller inn under den

enkelte seksjonseierens vedlikeholdsplikt etter 5.1. Vedlikeholdsplikten omfatter også reparasjon og utskifting når det er nødvendig, og utbedring av tilfeldige skader.

Vedlikeholdsplikten omfatter også felles installasjoner som går gjennom bruksenheter, slik som rør, ledninger og kanaler. Sameiet har rett til å føre nye slike installasjoner gjennom bruksenhetene hvis det ikke skaper vesentlig ulempe for den aktuelle seksjonseieren. Seksjonseieren skal gi sameiet adgang til bruksenheten for å vedlikeholde, installere og kontrollere installasjoner som nevnt i første og annet punktum. Kontroll og arbeid i bruksenhetene skal varsles i rimelig tid og gjennomføres slik at det ikke skaper unødvendig ulempe for seksjonseieren eller andre brukere.

I vedtektene kan det fastsettes at eierne av bestemte seksjoner skal ha plikt til å holde deler av fellesarealene ved like. En slik bestemmelse krever samtykke fra de eierne det gjelder.

Seksjon 1 har plikt til å vedlikeholde blomsterbedet på sørsiden av seksjonens inngangsdør. Seksjon 2 har plikt til å vedlikeholde blomsterbedet på sørsiden av seksjonens inngangsdør. Seksjon 3 og 4 har plikt til å vedlikeholde blomsterbedet ved trappen til seksjonenes inngangsdør.

Hvis sameiet ikke vedlikeholder fellesarealene i samsvar med første og annet ledd, og det mangelfulle vedlikeholdet står i fare for å påføre eiendommen skade eller ødeleggelse, kan en seksjonseier utføre vedlikeholdet selv. Seksjonseieren kan i slike tilfeller kreve å få sine nødvendige utgifter dekket på samme måte som andre vedlikeholdskostnader, jf. punkt 3. Før seksjonseieren starter et slikt vedlikehold, skal de øvrige seksjonseierne varsles i rimelig tid. Varsel kan unnlates dersom det foreligger særlige grunner som gjør det rimelig å unnlate å varsle.

5.3. Bygningsmessige arbeider
Utskifting av vinduer og ytterdører, oppsetting av markiser, endring av fasadekledning, endring av utvendige farger eller lignende, skal skje etter en samlet plan vedtatt av årsmøtet. Skal slikt arbeid utføres av seksjonseierne selv, må det kun skje etter forutgående godkjenning av styret.

Tilbygg/påbygg og andre endringer av bebyggelsen som etter vedtektenes punkt 7.10 og eierseksjonsloven krever årsmøtets samtykke, må ikke igangsettes før samtykke er gitt. Dette gjelder selv om bygningsmyndighetene har gitt tillatelse til igangsettelse. Søknad eller melding til bygningsmyndighetene må godkjennes av styret før byggemelding kan sendes.

5.4. Seksjonseierens erstatningsansvar for mangelfullt vedlikehold
En seksjonseier som ikke oppfyller vedlikeholdsplikten etter 5.1, skal erstatte tap dette påfører andre seksjonseiere. Seksjonseieren skal likevel ikke erstatte tapet dersom han eller hun kan sannsynliggjøre at det mangelfulle vedlikeholdet skyldes en hindring utenfor hans eller hennes kontroll og det ikke er rimelig å forvente at seksjonseieren skulle ha regnet med hindringen, overvunnet den eller unngått følgene av den.

Dersom det mangelfulle vedlikeholdet skyldes en tredjeperson som seksjonseieren har valgt til å utføre vedlikeholdet, er seksjonseieren ikke erstatningsansvarlig hvis seksjonseieren kan sannsynliggjøre at det mangelfulle vedlikeholdet skyldes en hindring også utenfor tredjepersonens kontroll, og det ikke er rimelig å forvente at tredjepersonen skulle ha regnet med hindringen, overvunnet den eller unngått følgene av den.

En seksjonseier er erstatningsansvarlig for indirekte tap som det mangelfulle vedlikeholdet har påført en annen seksjonseier, men bare når seksjonseieren har vært uaktsom.

Ved eierskifte er den nye eieren bare ansvarlig for den delen av tapet som skyldes mangelfullt vedlikehold i sin eiertid.

Dersom seksjonseierens mangelfulle vedlikehold fører til skade på bygninger, fellesarealer eller annet som sameiet skal vedlikeholde og utbedre etter 5.2 første og annet ledd, er seksjonseieren erstatningsansvarlig etter denne bestemmelsen.

Dersom det i medhold av 5.2 tredje ledd er fastsatt at én eller flere seksjonseiere har vedlikeholdsplikten for deler av fellesarealene, og mangelfullt vedlikehold av disse fellesarealene fører til tap for andre seksjonseiere eller skade på bygninger, fellesarealer eller annet som sameiet skal vedlikeholde og utbedre etter 5.1 første eller annet ledd, er hver av seksjonseierne erstatningsansvarlig for hele tapet eller skaden. Første punktum gjelder ikke dersom det i medhold av eierseksjonsloven § 25 femte ledd annet punktum eller § 25 sjette ledd fjerde punktum er fastsatt noe annet i vedtektene.

5.5. Sameiets erstatningsansvar for mangelfullt vedlikehold
Hvis sameiet ikke oppfyller sin vedlikeholdsplikt etter 5.2, skal det erstatte tap dette påfører seksjonseierne gjennom skader på bruksenhetene. Sameiet skal likevel ikke erstatte tapet dersom sameiet kan sannsynliggjøre at det mangelfulle vedlikeholdet skyldes en hindring også utenfor sameiets kontroll, og det ikke er rimelig å forvente at sameiet skulle ha regnet med hindringen, overvunnet den eller unngått følgene av den.

Dersom det mangelfulle vedlikeholdet skyldes en tredjeperson som styret har valgt til å utføre vedlikeholdet, er sameiet ikke erstatningsansvarlig hvis sameiet kan sannsynliggjøre at det mangelfulle vedlikeholdet skyldes en hindring også utenfor tredjepersonens kontroll, og det ikke er rimelig å forvente at tredjepersonen skulle ha regnet med hindringen, overvunnet den eller unngått følgene av den.

Sameiet er erstatningsansvarlig for indirekte tap som sameiets mangelfulle vedlikehold har påført en seksjonseier, men bare når sameiet har opptrådt uaktsomt.

Kravet om erstatning rettes mot styret. Fører erstatningskravet frem, er kostnaden en felleskostnad for sameiet.

5.6. Fellesregler om omfanget av erstatning
Ansvaret etter 5.4 og 5.5 første og annet ledd omfatter ikke indirekte tap. Som indirekte tap regnes tap i næring, tap som følge av skade på annet enn bruksenheten

og vanlig tilbehør til denne, og tap som følge av at bruksenheten eller deler av denne ikke kan brukes, for eksempel tapte leieinntekter. Utgifter til erstatningsbolig for brukere av en boligseksjon er likevel ikke indirekte tap.

Ansvaret etter 5.4 eller 5.5 gjelder bare tap den ansvarlige med rimelighet kunne regne med som en mulig følge av det mangelfulle vedlikeholdet.

Dersom den seksjonseieren som er påført skaden, ikke begrenser tapet sitt gjennom rimelige tiltak, må eieren selv bære den delen av tapet som kunne vært unngått.

Erstatningsansvaret kan reduseres dersom det vil virke urimelig for den ansvarlige. Ved vurderingen skal det legges vekt på tapets størrelse sammenlignet med det tap som vanligvis oppstår i lignende tilfeller, og forholdene ellers.

For skader som en seksjonseier er erstatningsansvarlig for, skal seksjonseierens forsikring benyttes så langt den rekker, inkludert mulig egenandel, før sameiets forsikring benyttes. Hvis sameiets forsikring benyttes skal den som er erstatningsansvarlig betale forsikringens egenandel. Bestemmelsen gjelder også når skaden er forårsaket av noen av seksjonseierens husstand eller personer som seksjonseieren har gitt adgang til eiendommen eller overlatt sin seksjon til.

5.7. Krav mot tidligere avtalepart

En seksjonseier eller sameiet kan gjøre krav etter 5.4 og 5.5 og andre misligholdskravgjeldende mot en tidligere avtalepart som har inngått avtalen som ledd i næringsvirksomhet. Første punktum gjelder bare i den utstrekning den ansvarlige etter 5.4 eller 5.5 kan gjøre krav gjeldende mot den tidligere avtaleparten.

6. MISLIGHOLD

6.1. Pålegg om salg av seksjonen

Hvis en seksjonseier til tross for skriftlig advarsel vesentlig misligholder sine plikter, kan styret pålegge vedkommende å selge seksjonen, jf. eierseksjonsloven § 38. Kravet om advarsel gjelder ikke i de tilfellene det kan kreves fravikelse etter eierseksjonsloven § 39. Advarselen skal opplyse om at vesentlig mislighold gir styret rett til å kreve seksjonen solgt. Et pålegg om salg skal gis skriftlig og opplyse om at seksjonen kan kreves solgt ved tvangssalg hvis pålegget ikke er etterkommet innen en fastsatt frist. Fristen skal ikke settes kortere enn seks måneder fra pålegget er mottatt.

6.2. Fravikelse av bruksenheten (utkastelse)

Hvis seksjonseierens oppførsel medfører fare for ødeleggelse eller vesentlig forringelse av eiendommen, eller seksjonseierens oppførsel er til alvorlig plage eller sjenanse for eiendommens øvrige brukere, kan styret kreve fravikelse av bruksenheten etter tvangsfullbyrdelsesloven kapittel 13, jf. eierseksjonsloven § 39. En begjæring om fravikelse kan settes frem tidligst samtidig med at det gis pålegg etter eierseksjonsloven § 38 om salg. Begjæringen settes frem for tingretten. Dersom det innen fristen etter tvangsfullbyrdelsesloven § 13-6 reises innvendinger mot fravikelsen som ikke er klart grunnløse, skal begjæringen om fravikelse ikke tas til følge uten behandling ved allmennprosess.

Etter reglene i bestemmelsen her og eierseksjonsloven § 39, kan det også kreves fravikelse overfor en bruker som ikke er seksjonseier.

7. ÅRSMØTET

7.1. Årsmøtets myndighet. Mindretallsvern
Årsmøtet har den øverste myndigheten i sameiet. Et flertall på årsmøtet kan ikke ta beslutninger som er egnet til å gi noen seksjonseiere eller utenforstående en urimelig fordel på andre seksjonseieres bekostning.

7.2. Ordinært årsmøte
Ordinært årsmøte skal holdes hvert år innen utgangen av juni. Styret skal på forhånd varsle seksjonseierne om dato for møtet og om siste frist for å innlevere saker som ønskes behandlet.

7.3. Ekstraordinært årsmøte
Ekstraordinært årsmøte skal holdes når styret finner det nødvendig, eller når minst to seksjonseiere som til sammen har minst ti prosent av stemmene, krever det og samtidig oppgir hvilke saker de ønsker behandlet.

7.4. Innkalling til årsmøte
Styret innkaller årsmøtet med et varsel som skal være på minst åtte og høyst tjue dager. Styret kan om nødvendig innkalle til ekstraordinært årsmøte med kortere varsel, men varselet kan aldri være kortere enn tre dager.

Innkallingen skjer skriftlig. Som skriftlig regnes også elektronisk kommunikasjon. I vedtektene kan det bestemmes at innkallingen i stedet eller i tillegg skal skje på annen måte. Seksjonseiere som ikke selv bruker bruksenheten, har i alle tilfeller krav på skriftlig innkalling.

Innkallingen skal tydelig angi de sakene årsmøtet skal behandle. Skal årsmøtet kunne behandle et forslag som etter loven eller vedtektene må vedtas med minst to tredjedels flertall av de avgitte stemmene, må hovedinnholdet være angitt i innkallingen.

Saker som en seksjonseier ønsker behandlet i det ordinære årsmøtet, skal nevnes i innkallingen når styret har mottatt krav om det før fristen etter 7.2.

7.5. Saker årsmøtet skal behandle
Årsmøtet skal behandle de sakene som er angitt i innkallingen til møtet.

Uten hensyn til om sakene er nevnt i innkallingen, skal det ordinære årsmøtet;

a) behandle styrets årsberetning
b) behandle og eventuelt godkjenne styrets regnskap for foregående kalenderår
c) velge styremedlemmer.

Årsberetning, regnskap og eventuell revisjonsberetning skal senest en uke før ordinært årsmøte sendes ut til alle seksjonseiere med kjent adresse. Dokumentene skal dessuten være tilgjengelige i årsmøtet.

7.6. Saker årsmøtet kan behandle
Bortsett fra saker som skal behandles av ordinært årsmøte etter 7.5 annet ledd, kan årsmøtet bare ta beslutning om saker som er angitt i innkallingen til møtet i samsvar med 7.4 fjerde ledd. Hvis alle seksjonseierne er til stede på årsmøtet og stemmer for det, kan årsmøtet også ta beslutning i saker som ikke står i innkallingen. At saken ikke er nevnt i innkallingen, er ikke til hinder for at styret beslutter å innkalle til nytt årsmøte for å avgjøre forslag som er fremsatt i møtet.

7.7. Hvem som kan delta på årsmøtet
Alle seksjonseierne har rett til å delta på årsmøtet med forslags-, tale-, og stemmerett. Ektefelle, samboer eller et annet medlem av husstanden til eieren av en boligseksjon har rett til å være til stede og til å uttale seg.

Styremedlemmer, forretningsfører, revisor og leier av boligseksjon har rett til å være til stede på årsmøtet og til å uttale seg. Styreleder og forretningsfører har plikt til å være til stede med mindre det er åpenbart unødvendig eller de har gyldig forfall.

En seksjonseier kan møte ved fullmektig. Fullmakten kan når som helst tilbakekalles. Seksjonseieren har rett til å ta med en rådgiver til årsmøtet. Rådgiveren har bare rett til å uttale seg dersom et flertall på årsmøtet tillater det.

7.8. Ledelse av årsmøtet
Styrelederen leder årsmøtet med mindre årsmøtet velger en annen møteleder. Møtelederen behøver ikke å være seksjonseier.

7.9. Inhabilitet

Ingen kan delta i en avstemning om;

a) et søksmål mot en selv eller ens nærstående
b) ens eget eller ens nærståendes ansvar overfor sameiet
c) et søksmål mot andre eller andres ansvar overfor sameiet dersom egen interesse i saken er vesentlig og kan stride mot sameiets interesser
d) pålegg eller krav etter eierseksjonsloven §§ 38 (pålegg om salg) og 39 (utkastelse) som er rettet mot en selv eller ens nærstående.

Første ledd gjelder også for den som opptrer ved eller som fullmektig.

7.10. Flertallskrav ved ulike beslutninger på årsmøtet. Særlige begrensninger i årsmøtets myndighet.
Beslutninger på årsmøtet tas med vanlig flertall av de avgitte stemmene hvis ikke andre flertallskrav er fastsatt i loven eller vedtektene. Vedtektene kan ikke fastsette strengere flertallskrav enn det som er fastsatt i loven.

Det kreves et flertall på minst to tredjedeler av de avgitte stemmene på årsmøtet for å ta beslutning om

a) ombygging, påbygging eller andre endringer av bebyggelsen eller tomten som går ut over vanlig forvaltning og vedlikehold i det aktuelle sameiet
b) omgjøring av fellesarealer til nye bruksenheter eller utvidelse av eksisterende

bruksenheter
c) salg, kjøp, utleie eller leie av fast eiendom, inkludert seksjoner i sameiet som tilhører eller skal tilhøre seksjonseierne i fellesskap, eller andre rettslige disposisjoner over fast eiendom som går ut over vanlig forvaltning
d) samtykke til at formålet for én eller flere bruksenheter endres fra boligformål til annet formål eller omvendt
e) samtykke til reseksjonering som nevnt i eierseksjonsloven § 20 annet ledd annet punktum.

7.11. Flertallskrav for særlige bomiljøtiltak
Tiltak som har sammenheng med seksjonseiernes bo- eller bruksinteresser, og som går ut over vanlig forvaltning, og som fører med seg økonomisk ansvar eller utlegg for seksjonseierne i fellesskap på mindre enn fem prosent av de årlige felleskostnadene, besluttes med vanlig flertall av de avgitte stemmene på årsmøtet. Hvis tiltaket fører med seg økonomisk ansvar eller utlegg for seksjonseierne i fellesskap på mer enn fem prosent av de årlige felleskostnadene, kreves det et flertall på minst to tredjedeler av de avgitte stemmene på årsmøtet.

Hvis tiltak etter første ledd fører med seg et samlet økonomisk ansvar eller utlegg for enkelte seksjonseiere på mer enn halvparten av folketrygdens grunnbeløp på det tidspunktet tiltaket besluttes, kan tiltaket bare gjennomføres hvis disse seksjonseierne uttrykkelig sier seg enige.

7.12. Beslutninger som krever enighet fra alle seksjonseiere
Alle seksjonseiere må, enten på årsmøtet eller på et annet tidspunkt, uttrykkelig si seg enige hvis sameiet skal kunne ta beslutning om

a) salg eller bortfeste av hele eller vesentlige deler av eiendommen
b) oppløsning av sameiet
c) tiltak som medfører en vesentlig endring av sameiets karakter
d) tiltak som går ut over seksjonseiernes bo- eller bruksinteresser, uavhengig av størrelsen på kostnaden som tiltaket medfører, og uavhengig av hvor stort økonomisk ansvar eller utlegg tiltaket medfører for de enkelte seksjonseierne.

7.13. Beregning av flertall og opptelling av stemmer på årsmøtet

På årsmøtet har hver seksjon én stemme, og flertallet regnes etter antall stemmer.

Ved opptelling av stemmer anses blanke stemmer som ikke avgitt. Står stemmene likt, avgjøres saken ved loddtrekning.

7.14. Protokoll fra årsmøtet
Møtelederen har ansvar for at det føres protokoll over alle saker som behandles, og alle beslutninger som tas på årsmøtet. Møtelederen og minst én seksjonseier som utpekes av årsmøtet blant dem som er til stede, skal underskrive protokollen. Protokollen skal til enhver tid holdes tilgjengelig for seksjonseierne.

Protokollen skal inneholde navn på alle som er til stede, eventuelt hvor mange seksjonseiere som er representert ved fullmektig. Den kan også inneholde referat av

innleggene på årsmøtet. Ved avstemninger som krever samtykke fra den det gjelder bør det redegjøres for hvem som har gitt samtykke.

8. STYRET

8.1. Plikt til å ha et styre. Styrets sammensetning

Sameiet skal ha et styre. Styret skal ha en leder.

I sameier med åtte eller færre seksjoner kan det, dersom alle seksjonseierne uttrykkelig har sagt seg enige i det, fastsettes i vedtektene at alle seksjonseierne skal være medlemmer av styret. Det skal da utpekes en representant som styremedlem for seksjonseiere som ikke er en myndig fysisk person, og for seksjoner som har flere eiere. *Sameiet har vedtatt at alle seksjonseierne skal være medlemmer av styret.*

8.2. Valg av styret, tjenestetid og vederlag

Årsmøtet skal velge styret med vanlig flertall av de avgitte stemmene. Styrelederen skal velges særskilt. Bare myndige personer kan være styremedlemmer. Vedtektene kan fastsette at bare fysiske personer skal kunne velges som styremedlem. Om andre enn fysiske personer kan velges til styremedlem, kan dette bare skje ved at det velges en utpekt representant for vedkommende.

Styremedlemmene tjenestegjør i to år hvis ikke årsmøtet har bestemt noe annet. Årsmøtet skal fastsette eventuelt vederlag til styremedlemmene.

Når særlige forhold foreligger, har et styremedlem rett til å fratre før tjenestetiden er ute. Styret skal ha et rimelig forhåndsvarsel om fratredelsen. Årsmøtet kan med vanlig flertall beslutte at et medlem av styret skal fratre.

8.3. Styremøter

Styrelederen skal sørge for at styret møtes så ofte som det trengs. Et styremedlem eller forretningsføreren kan kreve at styret sammenkalles.

Styremøtet skal ledes av styrelederen. Er ikke styrelederen til stede, og det ikke er valgt noen nestleder, skal styret velge en møteleder.

Styret er beslutningsdyktig når mer enn halvparten av alle styremedlemmene er til stede. Beslutninger kan treffes med mer enn halvparten av de avgitte stemmene. Står stemmene likt, gjør møtelederens stemme utslaget. De som stemmer for en beslutning, må likevel utgjøre mer enn en tredjedel av alle styremedlemmene.

Bestemmelsene i tredje ledd gjelder ikke for styrer som består av alle seksjonseierne, jf. 8.1 annet ledd. For slike styrer beregnes stemmene på samme måte som bestemt i 7.13, og styret er beslutningsdyktig når styremedlemmer som representerer mer enn halvparten av stemmene, er til stede.

Styret skal føre protokoll fra styremøtene. Alle de fremmøtte styremedlemmene skal undertegne protokollen. Protokollen skal angi tid og sted for møtet, hvem som deltok, hvem som var møteleder, hvilke saker som ble behandlet, hva som ble besluttet, og

hvem som eventuelt stemte imot beslutningene. Den enkelte seksjonseier har ikke krav på å gjennomgå protokollen.

8.4. Styrets oppgaver
Styret skal sørge for vedlikehold og drift av eiendommen og ellers sørge for forvaltningen av sameiets anliggender i samsvar med lov, vedtekter og beslutninger på årsmøtet.

8.5. Styrets beslutningsmyndighet. Mindretallsvern.
Styret skal ta alle beslutninger som ikke i loven eller vedtektene er lagt til andre organer. Beslutninger som kan tas med et vanlig flertall på årsmøtet, kan også tas av styret om ikke annet følger av lov, vedtekter eller årsmøtets beslutning i det enkelte tilfelle.

Styret kan ikke ta beslutninger eller handle på en måte som er egnet til å gi noen seksjonseiere eller utenforstående en urimelig fordel på andre seksjonseieres bekostning.

8.6. Inhabilitet
Et styremedlem kan ikke delta i behandlingen eller avgjørelsen av noe spørsmål som medlemmet selv eller dennes nærstående har en fremtredende personlig eller økonomisk særinteresse i.

8.7. Styrets representasjonsadgang og ansvar
Styret har rett til å representere seksjonseierne og forplikte dem med sin underskrift i saker som gjelder seksjonseiernes felles rettigheter og plikter. Dette omfatter å gjennomføre beslutninger truffet av årsmøtet eller styret, og rettigheter og plikter som ellers angår fellesareal og fast eiendom. Styret kan også gjøre gjeldende krav seksjonseierne har mot utbyggeren dersom kravet knytter seg til mangler ved fellesarealene eller forsinket ferdigstillelse av disse.

Styrelederen kan saksøke og saksøkes med bindende virkning for alle seksjonseierne i saker som nevnt i første ledd første og annet punktum. Er det ikke valgt styreleder, kan ethvert styremedlem saksøkes med samme virkning.

Har styret eller styremedlemmene overskredet sin myndighet, er avtale med tredjeperson ikke bindende for seksjonseierne dersom de kan godtgjøre at tredjepersonen innså eller burde innse at myndigheten ble overskredet, og det derfor ville være uredelig å påberope seg avtalen.

9. FORRETNINGSFØRER

9.1. Ansettelse eller engasjement av forretningsfører
Årsmøtet kan med vanlig flertall beslutte at sameiet skal ha en forretningsfører.

Sameiet har ikke besluttet å ha forretningsfører.

Om vedtektene ikke bestemmer noe annet, er det styrets oppgave å ansette eller engasjere forretningsfører og andre funksjonærer, gi instruks for dem, fastsette deres

lønn eller godtgjørelse, føre tilsyn med at de oppfyller sine plikter, samt å avslutte engasjementet.

En ansettelse av en forretningsfører kan bare skje med en oppsigelsesfrist som ikke må overstige seks måneder. Med to tredjedels flertall av stemmene på årsmøtet kan årsmøtet beslutte at en avtale om forretningsførsel gjøres uoppsigelig fra sameiets side for et lengre tidsrom, men ikke for mer enn fem år.

9.2. Forretningsførerens beslutningsmyndighet og representasjonsrett
Styret kan delegere deler av sin kompetanse til å ta beslutninger etter punkt 8.5. til forretningsføreren. Forretningsføreren kan bare utøve sin beslutningsmyndighet innenfor rammene av hva som er delegert fra styret.

I saker som gjelder vanlig vedlikehold og drift, kan forretningsføreren representere seksjonseierne på samme måte som styret.

Forretningsføreren kan ikke ta beslutninger eller handle på en måte som er egnet til å gi noen seksjonseiere eller utenforstående en urimelig fordel på andre seksjonseieres bekostning.

9.3. Inhabilitet
Forretningsføreren kan ikke delta i behandlingen eller avgjørelsen av noe spørsmål som forretningsføreren selv eller dennes nærstående har en fremtredende personlig eller økonomisk særinteresse i.

10. REGNSKAP OG REVISJON

10.1. Plikt til å føre regnskap
Styret skal sørge for ordentlig og tilstrekkelig regnskapsførsel. Styret skal legge frem regnskapet for det forrige kalenderåret på det ordinære årsmøtet.

10.2. Plikt til å ha revisor
Årsmøtet kan med vanlig flertall av de avgitte stemmene vedta at sameiet skal ha en revisor som er valgt av årsmøtet.

Årsmøtet velger revisor. Revisoren tjenestegjør inntil annen revisor er valgt.

Dersom sameiet har statsautorisert eller registrert revisor, gjelder bestemmelsene i revisorloven så langt de passer.

11. ENDRINGER I VEDTEKTENE

Endringer i sameiets vedtekter kan besluttes av årsmøtet med minst to tredjedeler av de avgitte stemmer, med mindre eierseksjonsloven stiller strengere krav.

12. FORHOLDET TIL LOV OM EIERSEKSJONER

For så vidt ikke annet følger av disse vedtekter, gjelder reglene i lov om eierseksjoner av 16. juni 2017 nr. 65.

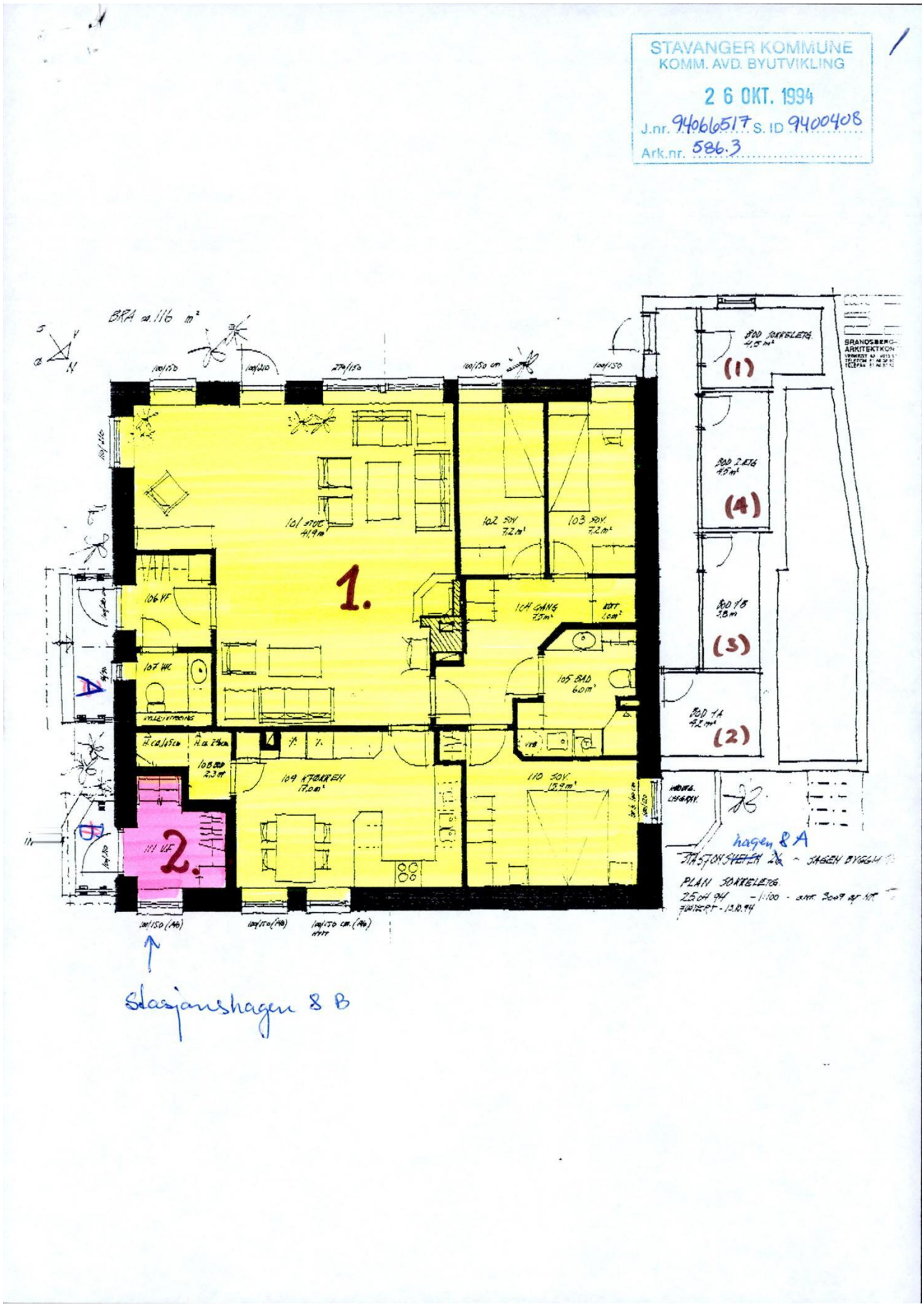
STAVANGER KOMMUNE
KOMM. AVD. BYUTVIKLING
2 6 OKT. 1994
J.nr. 94066517 S. ID 9400408
Ark.nr. 586.3
BRA ca. 116 m²
1.
2.
(1)
(2)
(3)
(4)
Stasjonshagen 8 B

STAVANGER KOMMUNE
KOMM. AVD. BYUTVIKLING
2 6 OKT. 1994
J.nr. 94066517 S. ID 9400408
Ark.nr. 586.3

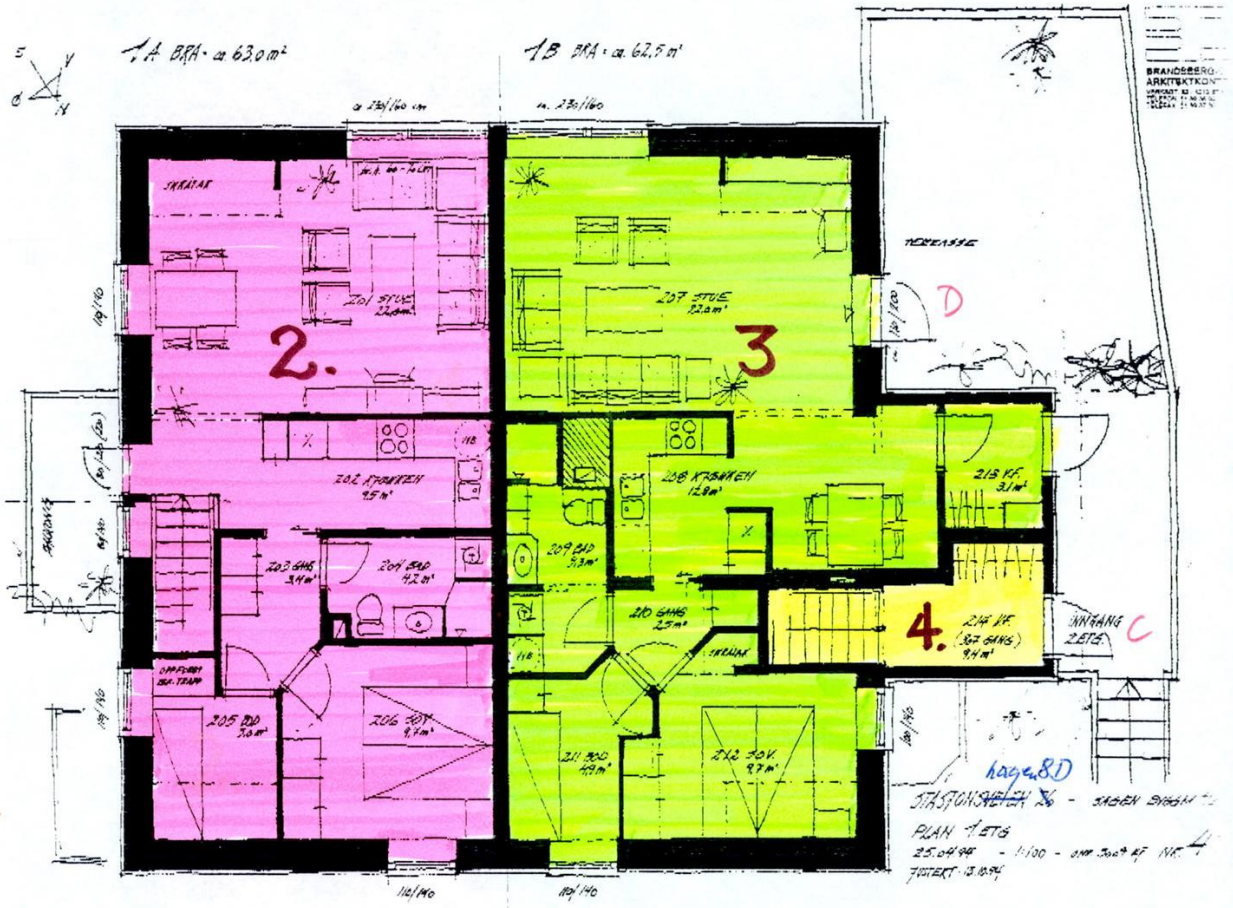

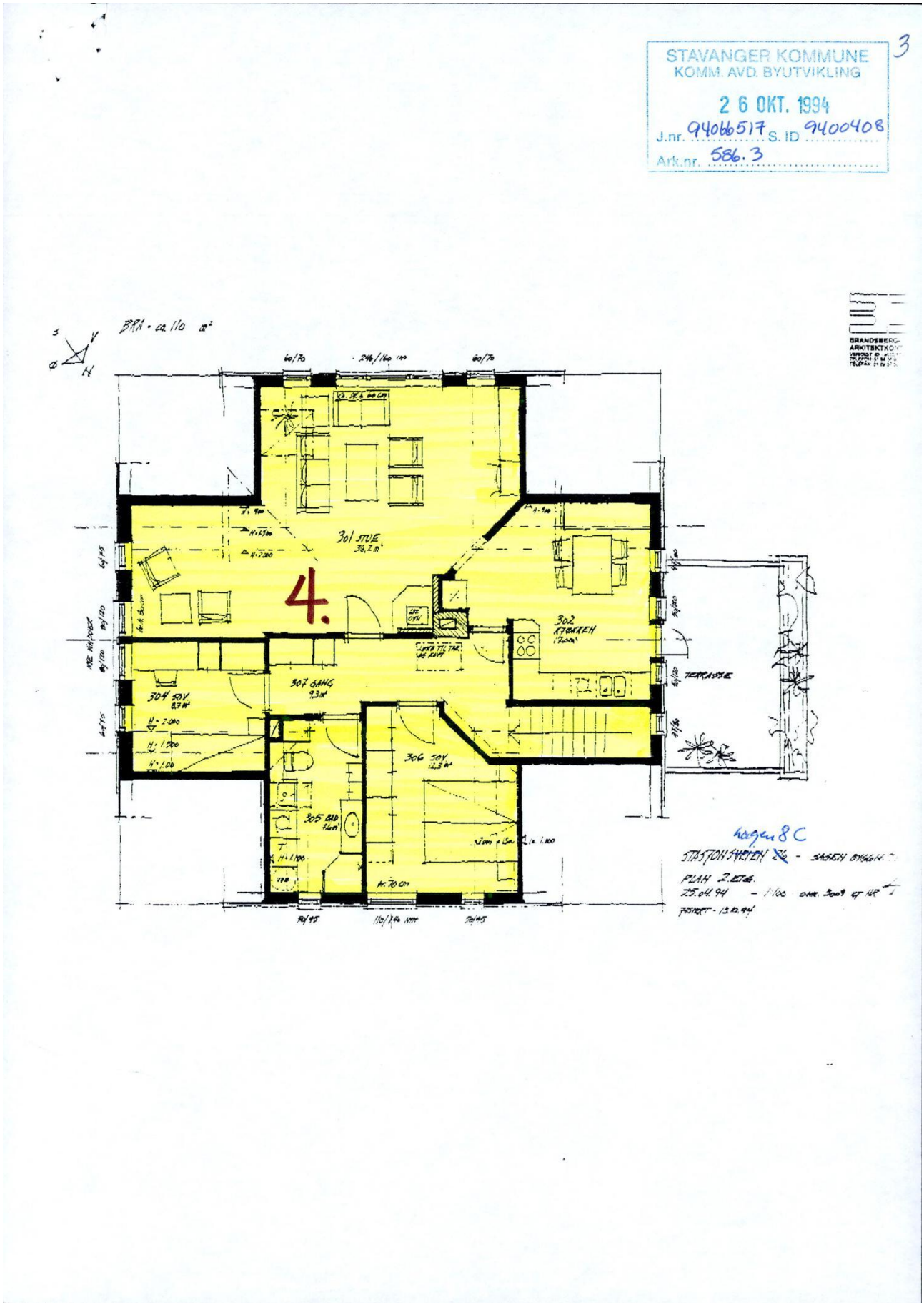
STAVANGER KOMMUNE
KOMM. AVD. BYUTVIKLING
2 6 OKT. 1994
J.nr. 94066517 S. ID 9400408
Ark.nr. 586.3
3
BRANDSBERG-ARKITEKTKONT
301 STUE
302 KJØKKEN
304 SOV
305 BAD
306 SOV
307 GANG
TERRASSE
4.
hagen 8C
PLAN 2. ETG.
25.04.94

Reguleringsplan på grunnen

Adresse: Stasjonshagen 8D, 4018 STAVANGER
Gnr/Bnr: 17/430/0/3
Dato: 2026-09-18
Målestokk: 1:1,000
Planident: 2349
Ikrafttredelsesdato: 14.5.2012

Stavanger kommune

N

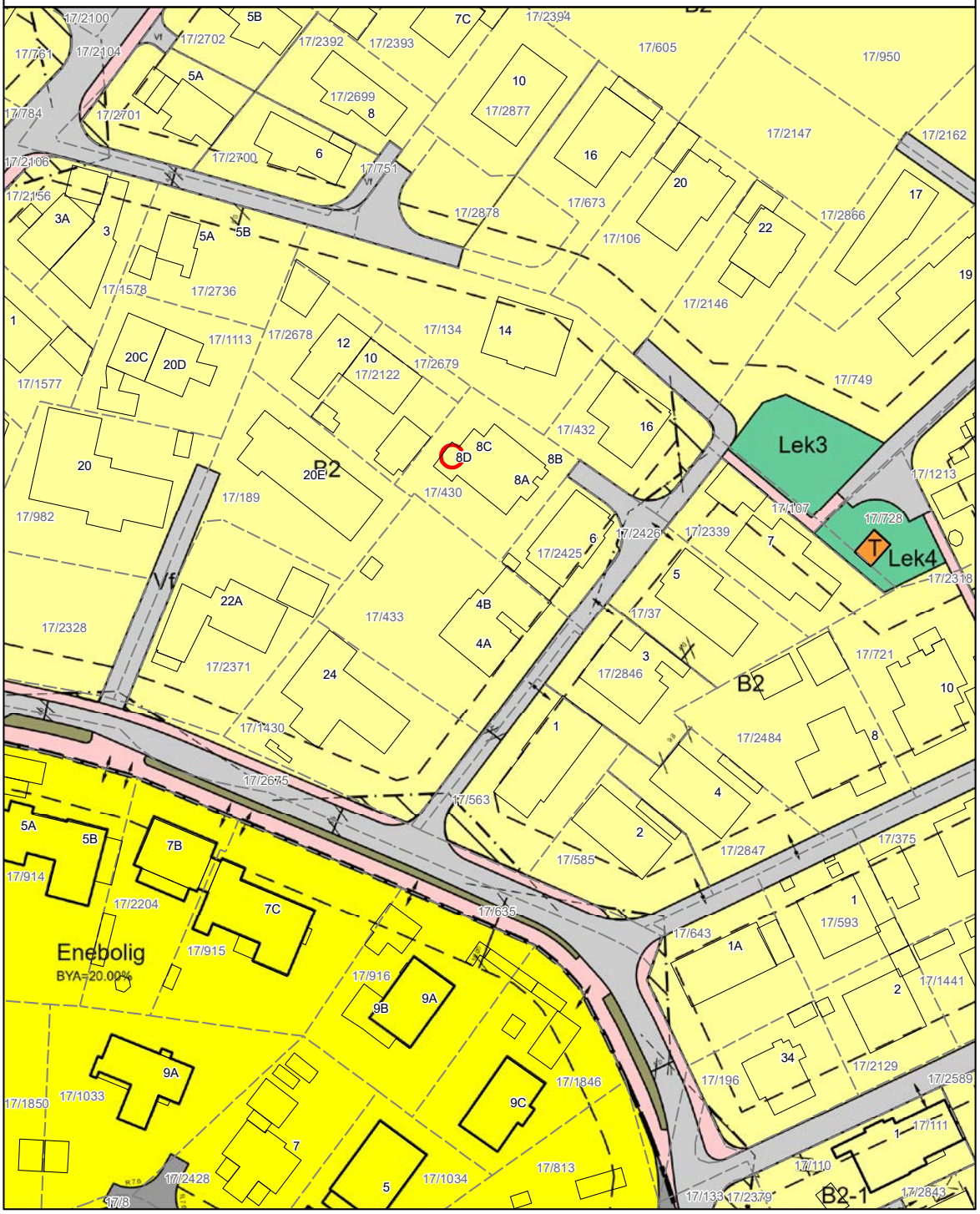

Kommuneplan

Adresse: Stasjonshagen 8D, 4018 STAVANGER
Gnr/Bnr: 17/430/0/3
Dato: 2026-09-18
Målestokk: 1:1,000
Planident: KP 2023-2040
Ikrafttredelsesdato: 28.6.2024

Stavanger kommune

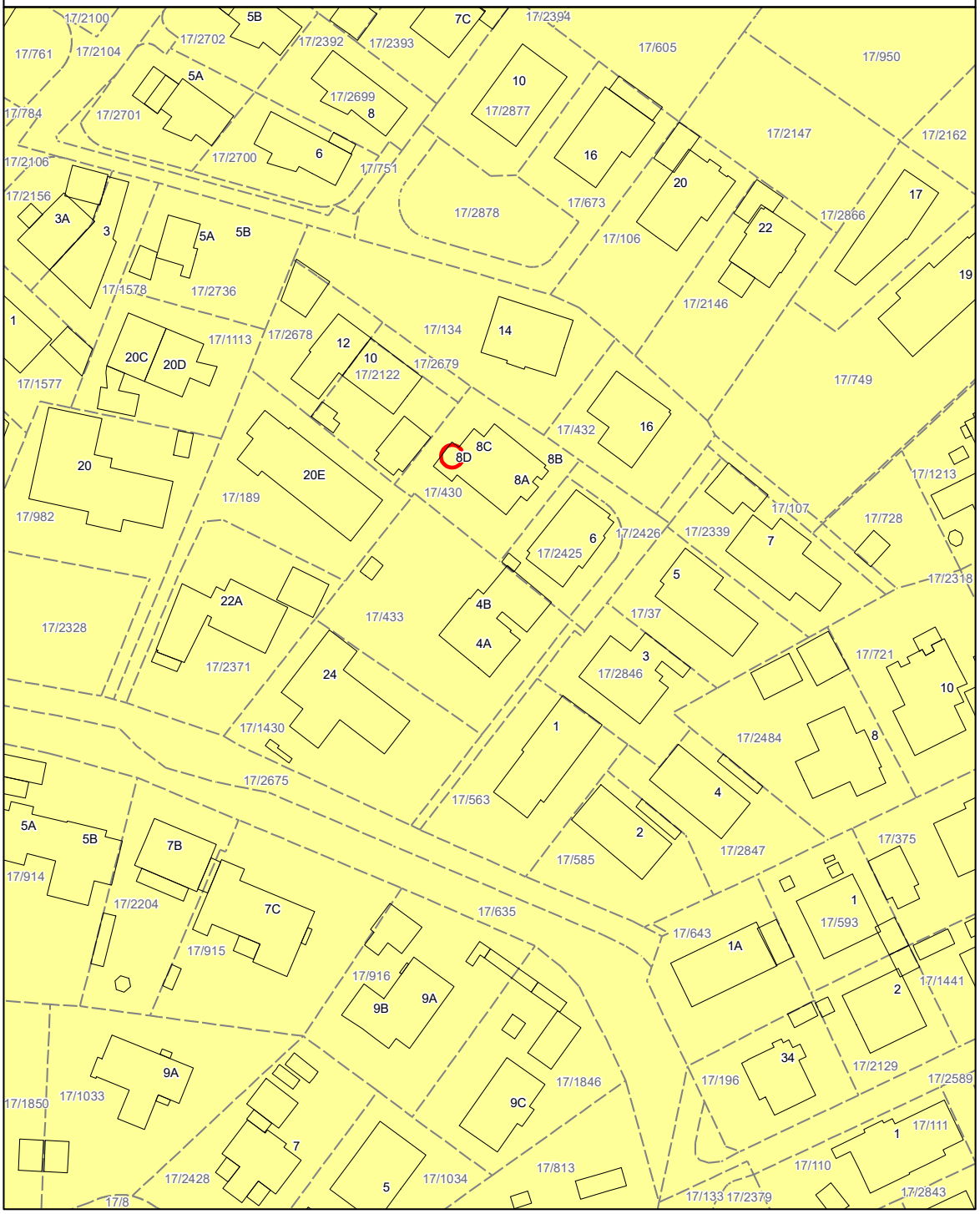

ambita

Kommune: 1103 Stavanger
Eiendom: 1103/17/430/0/3

Eiendomsgrenser

- Nøyaktig måling 3-11 cm
- Middels nøyaktig 12-31 cm
- Mindre nøyaktig 32-100 cm
- Lite nøyaktig 101-600 cm
- Skissenøyaktighet 601-5000 cm
- Uavklart grense over 5001-30000 cm
- Omtvistet grense
- Vannkant
- Vegkant
- Fiktiv grenselinje
- Teigdelelinje
- Punktfeste

N

Målestokk 1:1000
Dato: 18.9.2026

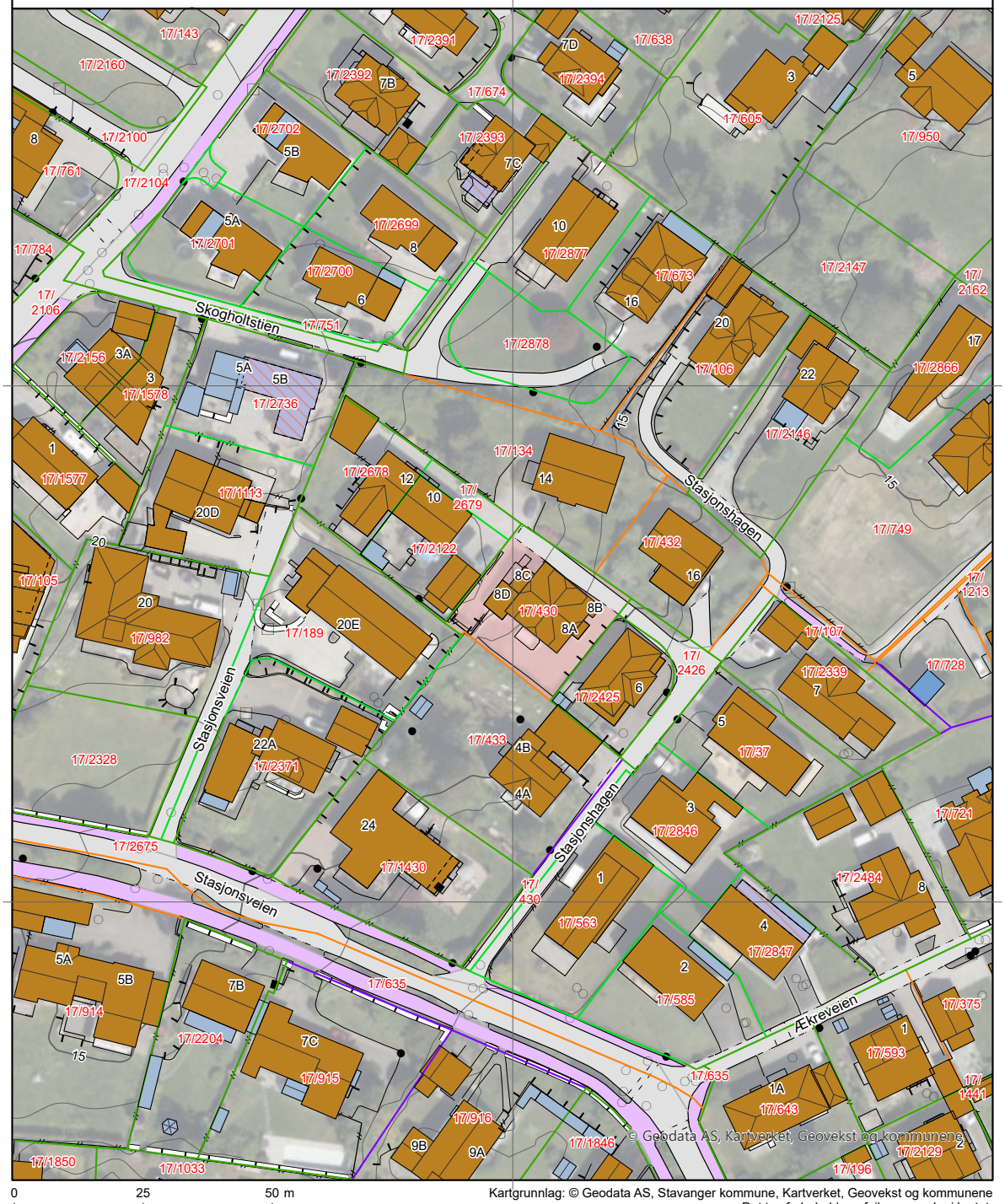

0 25 50 m

Kartgrunnlag: © Geodata AS, Stavanger kommune, Kartverket, Geovekst og kommunene
Det tas forbehold om feil og mangler i kartet.
Kartet kan ikke benyttes i byggesaksbehandling.

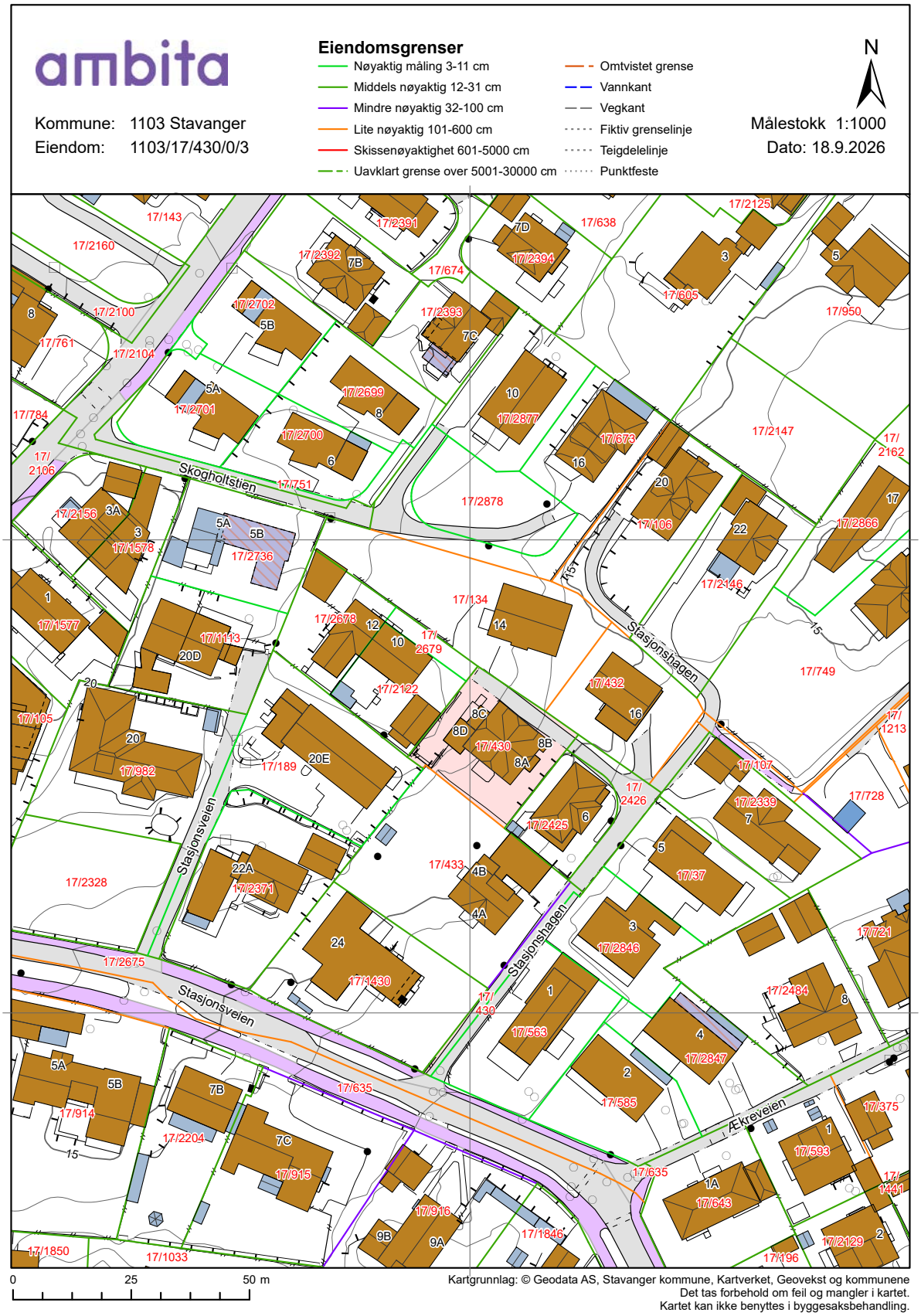
ambita
Kommune: 1103 Stavanger
Eiendom: 1103/17/430/0/3
Eiendomsgrenser
Nøyaktig måling 3-11 cm
Middels nøyaktig 12-31 cm
Mindre nøyaktig 32-100 cm
Lite nøyaktig 101-600 cm
Skissenøyaktighet 601-5000 cm
Uavklart grense over 5001-30000 cm
Omtvistet grense
Vannkant
Vegkant
Fiktiv grenselinje
Teigdelelinje
Punktfeste
N
Målestokk 1:1000
Dato: 18.9.2026
Skogholtstien
Stasjonsveien
Stasjonshagen
Ækreveien
0
25
50 m
Kartgrunnlag: © Geodata AS, Stavanger kommune, Kartverket, Geovekst og kommunene
Det tas forbehold om feil og mangler i kartet.
Kartet kan ikke benyttes i byggesaksbehandling.

Tegnforklaring

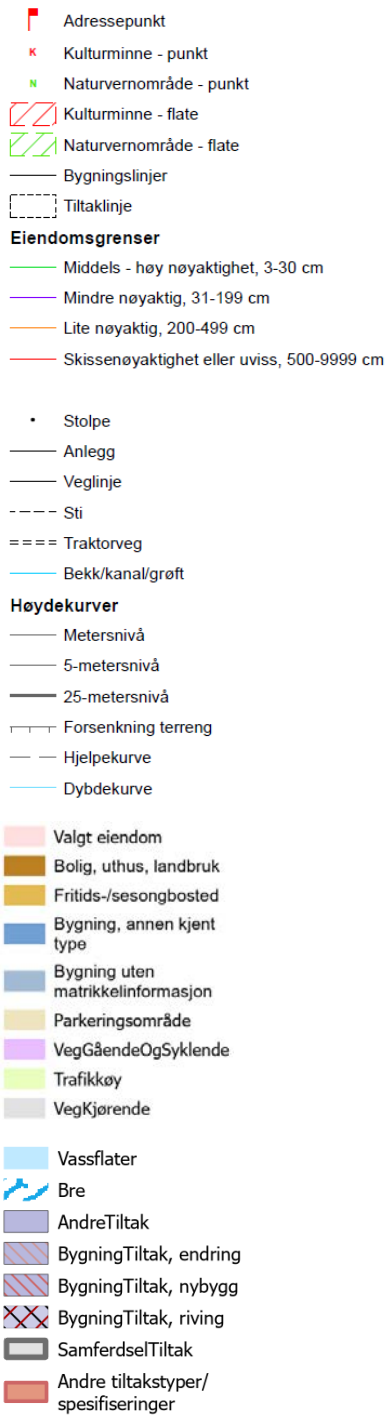

OVERSIKT OVER LØSØRE OG TILBEHØR TIL EIENDOMMEN

Oversikten er utarbeidet av Norges Eiendomsmeglerforbund, Eiendom Norge og Advokatforeningens Eiendomsmeglingsgruppe, og er gjeldende fra 1. januar 2020.

Generelt
Lov om avhending av fast eigedom (avhendingslova/avhl.) av 3. juli 1992 regulerer kjøper og selgers rettigheter og plikter ved overdragelse av fast eiendom og andeler i borettslag.

I henhold til avhl. § 3-4 skal eiendommen, når annet ikke er avtalt, overdras med innredninger og utstyr som etter lov, forskrift eller annet offentlig vedtak skal følge med. Det samme gjelder varig innredning og utstyr som enten er fastmontert eller er særskilt tilpasset bygningen, jf. avhl. § 3-5. Loven inneholder ingen detaljert oversikt over hva som omfattes av «innredning og utstyr», og over hva som skal regnes som «fastmontert eller særskilt tilpasset».

Partene kan fritt avtale hva som skal følge med eiendommen ved salg. Bransjens liste over løsøre og tilbehør som skal følge med eiendommen, er en del av avtalen mellom kjøper og selger dersom ikke annet er opplyst i salgsoppgaven, kjøper har tatt forbehold i bud eller avtale på annen måte er inngått. Der intet annet er avtalt, vil løsøre og tilbehør medfølge slik dette fremkommer av avhl. § 3-4 og § 3-5 og denne oversikt.

Produkter og installasjoner som medfølger overdras uten noen form for garantier, utover eventuell gjenværende leverandørgaranti.

Dersom det er noe i nedenstående liste som ikke finnes på eiendommen, vil det heller ikke medfølge.

1. HVITEVARER medfølger der dette er spesielt angitt i salgsoppgaven.

2. HELDEKKENDE TEPPER følger med uansett festemåte.

3. VARMEKILDER, slik som ovner, kaminer, peiser, varmepumper og panelovner, følger med uansett festemåte. Frittstående biopeiser/varmeovner og terrassevarmere medfølger ikke. Det følger ikke med varmekilder i rom som ikke har vegg- eller fastmonterte varmekilder på visning.

4. TV, RADIO OG MUSIKKANLEGG. TV-antenner og fellesanlegg for TV, herunder parabolantenne, og tuneren/dekoder/tv-boks medfølger der dette eies av selger. Veggmontert TV/flatskjerm med tilhørende festeordning samt musikkanlegg følger ikke med (se også punkt 12).

5. BADEROMSINNREDNING/UTSTYR. Badekar, dusjkabinett, dusjvegger, alle fastmonterte speil og hyller, fastmonterte glass- og håndkleholdere, herunder håndklevarmere samt baderomsinnredning, medfølger.

6. GARDEROBESKAP medfølger, selv om disse er løse. Fastmonterte garderobehyller og knagger medfølger. Innredning i garderobeskap, for eksempel løse eller fastmonterte trådkurver, hyller, stenger og lignende, medfølger.

7. KJØKKENINNREDNING medfølger, herunder også åpne, fastmonterte hyller og løs eller fastmontert kjøkkenøy.

8. MARKISER, PERSIENNER og annen type innvendig og utvendig solskjerming, gardinoppheng, lamellgardiner og liftgardiner medfølger.

9. AVTREKKSVIFTER av alle slag, samt fastmonterte aircondition/ventilasjonsanlegg, medfølger.

10. SENTRALSTØVSUGER medfølger med komplett anlegg, herunder slange, munnstykke mm.

11. LYSKILDER. Kupler, lysstoffarmatur, fastmonterte "spotlights", oppheng og skinner med spotlights samt utelys og hagebelysning medfølger. Vegglamper, krokhengte lamper, lysekroner, prismelamper og lignende som er koblet til sukkerbit eller stikkontakt følger likevel ikke med.

12. INSTALLERTE SMARTHUSLØSNINGER med sentral som styrer lys, varme, lyd o.l., samt tilhørende trådløse enheter som brytere, sensorer, kameraer, integrerte høyttalere el. medfølger. Enkle lysstyringssystem f.eks. med en sentral som kun styrer lyspærer eller smartpærer montert i sokkel medfølger likevel ikke.

13. UTVENDIGE SØPPELKASSER og eventuelt holder/hus til disse medfølger.

14. POSTKASSE medfølger.

15. UTENDØRS INNRETNINGER slik som flaggstang, fastmontert tørkestativ, samt andre faste utearrangementer som f.eks. badestamp, boblekar/jacuzzi og liknende utendørs kar, lekestue, lekestativ, utepeis, fastmontert trommel til vannslange, medfølger. Guidekabel/avgrensingskabel til robotgressklipper medfølger, men robotgressklipper og ladestasjon for denne medfølger ikke.

16. FASTMONTERT VEGGLADER/LADESTASJON TIL EL-BIL medfølger uavhengig av hvor laderen er montert.

17. SOLCELLEANLEGG med tilhørende teknisk infrastruktur medfølger.

18. GASSBEHOLDER til gasskomfyr og gasspeis medfølger.

19. BRANNSTIGE, BRANNTAU, feiestige og lignende medfølger der dette er påbudt. Løse stiger medfølger ikke.

20. BRANNSLUKNINGSAPPARAT, BRANNSLANGE og RØYKVARSLER medfølger der dette er påbudt. Det er eier og brukers plikt til å se til at utstyret forefinnes på enhver eiendom. Hvis annet ikke er uttrykkelig avtalt, skal dette derfor alltid følge med ved salg av eiendom.

21. SAMTLIGE NØKLER til eiendommen som selger er i besittelse av skal overleveres kjøper på overtakelsen, herunder nøkler til eventuelle boder, uthus, garasjeportåpner e.l. Låses boder, uthus e.l. med hengelås, skal lås og nøkler til disse medfølge.

22. GARASJEHYLLER, bodhyller, lagringshyller og oppheng til bildekk medfølger såfremt de er fastmontert.

Planter, busker og trær som er plantet på tomten, eller fastmonterte kasser og lignende er en del av eiendommen og medfølger i handelen.

Söderberg & Partners | Eiendom

Boligkjøperforsikring

Hvis din nye bolig har skjulte feil kan dette koste deg både tid og penger.

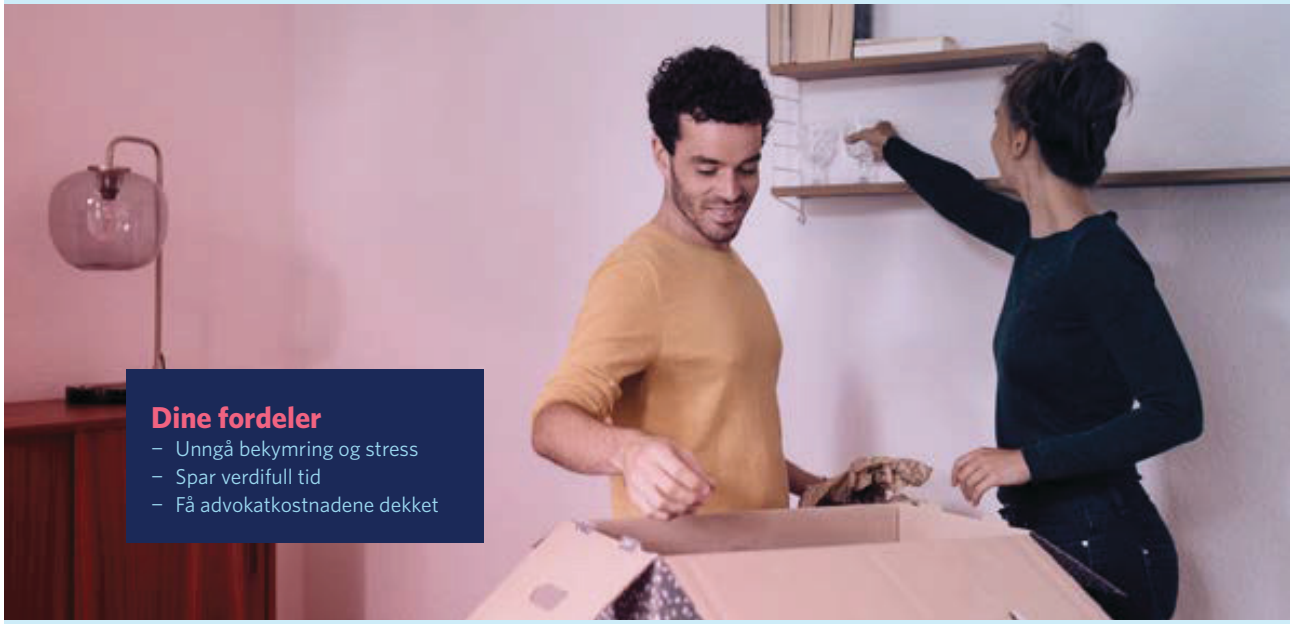

Dine fordeler
- Unngå bekymring og stress
- Spar verdifull tid
- Få advokatkostnadene dekket

Med vår boligkjøperforsikring er du i trygge hender hvis du oppdager feil eller mangler ved boligen du har kjøpt. Forsikringen gir deg tilgang på hjelp fra advokater, saksbehandlere og jurister som er spesialiserte på eiendomskjøp. De står klare til å hjelpe deg i fem år etter overtagelse – uten at du trenger å bekymre deg for egne og eventuelle idømte saksomkostninger.

Få hjelpen du trenger!

- **Når:** Du kjøper forsikringen når du kjøper en brukt bolig. Da gjelder avhendingsloven.
- **Hvor:** Hos eiendomsmegler senest ved kontraktsmøte.
- **Hvordan:** Krysses av i kjøpekontrakten. Forsikringsbevis og vilkår sendes per e-post.

Forsikringen er meglet frem av Söderberg & Partners og er plassert hos Gar-Bo Försäkring AB.
*Det tas forbehold om pris- og vilkårsendringer.

Hva koster forsikringen?

Forsikringspremien trekkes i oppgjøret.

Borettslagseiendom:	kr 9 300
Seksjonert eiendom/ aksjebolig:	kr 12 500
Enebolig/fritid/tomt:	kr 18 900



soderbergpartners.no/eiendom



Nøklene i lomma. Forsikring fikser vi.

Ved kjøp av bolig gjennom Notar Eiendomsmegling får kjøper én måned gratis forsikring på boligen i samarbeid med Kolibri Forsikring. Forsikringen trer i kraft fra overtakelsesdato. Kolibri Forsikring vil kontakte kjøper med informasjon og tilbud om videre forsikring dersom kjøper ønsker dette.

Kolibri

Les mer om oss på
→kolibriforsikring.no

Forbrukerinformasjon om budgivning



Sist oppdatert med virkning fra 1. juli 2025, i forbindelse med ikrafttredelse av endringer i eiendomsmeglingsloven.

Informasjonen er utarbeidet av Forbrukerrådet, Advokatforeningen ved Lovutvalget for eiendomsmegling, Eiendom Norge og Norges Eiendomsmeglerforbund, på grunnlag av bl.a. eiendomsmeglingsloven § 6-8.

Nedenfor gis en oversikt over de retningslinjer som anbefales ved budgivning på eiendommen. Avslutningsvis gis også en kort oversikt over de viktigste rettsreglene tilknyttet budgivning.

Før det legges inn bud på eiendommen oppfordres budgiver til å sette seg inn i all relevant informasjon om eiendommen, herunder salgsoppgave og tilstandsrapport.

GJENNOMFØRING AV BUDGIVNING:

1. Alle bud skal inngis skriftlig til megler, som formidler disse videre til selger. Med skriftlige bud menes også elektroniske meldinger som e-post og SMS når informasjonen i disse er tilgjengelig også for ettertiden. Kravet til skriftlighet gjelder også budforhøyelser, og motbud (bud fra selger), aksept eller avslag fra selger. Før formidling av bud til selger skal megler innhente gyldig legitimasjon og signatur fra budgiver. Kravet til legitimasjon og signatur er oppfylt for budgivere som benytter e-signatur som f.eks. BankID eller MinID.

2. Et bud bør inneholde eiendommens adresse (eventuelt gnr/bnr), kjøpesum, budgivers kontaktinformasjon, finansieringsplan, akseptfrist, overtakelsesdato og eventuelle forbehold som for eksempel usikker finansiering, salg av nåværende bolig ol. Normalt vil ikke et bud med forbehold bli akseptert før forbeholdet er avklart. Konferer gjerne med megler før bud inngis.

3. Megler skal legge til rette for en forsvarlig avvikling av budrunden. I forbrukerforhold (dvs. der selger er forbruker) skal megleren ikke formidle bud med kortere akseptfrist enn kl. 12.00 første virkedag etter siste annonserte visning. Etter denne fristen bør budgivere ikke sette en kortere akseptfrist enn at megler har mulighet til, så langt det er nødvendig, å orientere selger, budgivere og øvrige interessenter om bud og forbehold. Dersom bud inngis med en frist som åpenbart er for kort til at megleren kan avvikle budrunden på en forsvarlig måte som sikrer selger og interessenter et tilstrekkelig grunnlag for sine handlingsvalg, vil megler fraråde budgiver å stille slik frist.

4. Megler skal ikke formidle bud med forbehold om at budet eller forbehold i budet skal holdes skjult (hemmelig) for andre budgivere og interessenter.

5. Megleren vil uoppfordret gi sin vurdering av det enkelte bud overfor selger, når budet er gitt innenfor fristene i punkt 3.

6. Megleren skal, så langt det er nødvendig og mulig, holde budgiverne skriftlig orientert om mottatte bud, herunder budets størrelse, forbehold og akseptfrist. Megler skal så snart som mulig bekrefte skriftlig overfor budgivere at budene deres er mottatt. For øvrig vil megler, på forespørsel fra andre, opplyse om aktuelle bud på eiendommen, herunder relevante forbehold.

7. Kopi av budjournal skal gis til kjøper og selger uten ugrunnet opphold etter at handel er kommet i stand. Dersom det er viktig for budgiver å bevare sin anonymitet, bør budet formidles gjennom fullmektig.

8. Etter at handel har kommet i stand, eller dersom en budrunde avsluttes uten at handel er kommet i stand, kan en budgiver kreve kopi av budjournalen i anonymisert form.

VIKTIGE AVTALERETTSLIGE FORHOLD:

1. Det eksisterer ingen angrerett ved salg/kjøp av fast eiendom.

2. Når et bud er inngitt til megler og innholdet i budet er formidlet til selger (slik at selger har fått kunnskap om budet), kan budet ikke kalles tilbake. Budet er da bindende for budgiver frem til akseptfristens utløp, med mindre budet før denne tid avslås av selger eller budgiver får melding om at eiendommen er solgt til en annen. Man bør derfor ikke gi bud på flere eiendommer samtidig dersom man ikke ønsker å kjøpe flere enn en eiendom.

3. Selger står fritt til å forkaste eller akseptere ethvert bud, og er for eksempel ikke forpliktet til å akseptere høyeste bud.

4. Når en aksept av et bud har kommet frem til budgiver innen akseptfristens utløp er det inngått en bindende avtale.

5. Husk at et eventuelt bud fra selger til kjøper (såkalte «motbud»), avtalerettslig er et bindende tilbud som medfører at det foreligger en avtale om salg av eiendommen dersom budet i rett tid aksepteres av kjøper.

FORBRUKERRÅDET · Norges Eiendomsmeglerforbund · EIENDOM NORGE · Advokatforeningen

BUD PÅ HJEMMET

Oppdragsnummer Adresse Salgsoppgavedato

Kontaktperson Tlf
Epost

Navn på budgiver: _____
Fødselsnummer: _____
Adresse: _____
Postnummer./Sted: _____
Telefon, privat: _____
Telefon, arbeid: _____

E-mail: _____

Navn på budgiver: _____
Fødselsnummer: _____
Adresse: _____
Postnummer./Sted: _____
Telefon, privat: _____
Telefon, arbeid: _____

E-mail: _____

Gir herved bindende bud på overnevnte eiendom på kr: _____ **kroner:** _____

Omkostninger i henhold til salgsoppgaven kommer i tillegg (Med blokkbokstaver)

Eventuelle forbehold/andre betingelser: _____

_____

Ønsket overtakelsestidspunkt: _____

Budet gjelder til og med den: _____ **kl:** _____

Budet er bindende til kl 16.00 neste virkedag desom budgiver ikke har angitt annen akseptfrist.

For å sikre en forsvarlig gjennomføring av budrunden, stiller Notar krav til frister ved budgivningen. Bud skal ikke ha en akseptfrist på mindre enn 30 minutter fra budet inngis. Bud med kortere akseptfrist kan avvises.

FINANSIERING

Långiver: _____
Bank: _____
Egenkapital kr: _____

Kontaktperson: _____
Tlf: _____
Salg av eiendom, adr.: _____

Undertegnede bekrefter med dette å ha lest salgsoppgaven med tilhørende vedlegg. Undertegnende er kjent med forbrukerinformasjon om budgivning. Budet er avgitt i henhold til de avtalebetingelser som fremgår av salgsoppgave. Budgiverne samtykker i at hver av partene forplikter hverandre ved inngivelse/endring av bud og/eller vilkår.

Sted/dato: _____
Budgivers underskrift: _____

Sted/dato: _____
Budgivers underskrift: _____

LEGITIMASJON

LEGITIMASJON

Fokus på det som betyr mest – deg og hjemmet ditt.

Notar er en privateid og bankuavhengig eiendomsmeglerkjede, som betyr at vårt fokus alltid er på deg og hjemmet ditt.

notar.no

notar