

# Bruseråket 8

OPPDAL

notar



Prisantydning Kr 5 050 000,- Boligtype Hytte/Fritidseiendom - fjellet  
BRA-i/BRA Total 91/97 kvm Megler Anders Havneraas Tlf 938 82 954

NOTAR.NO

notar



# Bruseråket 8

Flott, arkitekttegnet fritidsbolig fra Norrønlaft |  
Fantastisk utsikt! | Solrik beliggenhet i enden av  
en blindvei

Adresse	Bruseråket 8 7346 OPPDAL
Prisantydning	Kr 5 050 000,-
Omkostninger	Kr 145 240,-
Totalpris	Kr 5 195 240,-
BRA-i/BRA Total	91/97 m <sup>2</sup>
Eierform	Eiet
Boligtype	Hytte/Fritidseiendom - fjellet
Byggeår	2016
Soverom	3

Din lokale eiendomsmegler Notar v/Anders Havneraas presenterer denne lekre fritidseiendommen ved skitrekket i Sletvold!

Boligen er en arkitekttegnet fritidsbolig fra Norrønlaft oppført i 2016 og inneholder bla stue, kjøkken, 3 soverom, bad, badstue og bod. Fra stua er det utgang til en romslig veranda med upåklagelig utsikt og solforhold! Det er i tillegg overbygd inngangsparti/uteplass på ca 9 kvm. Det er parkering i carport, samt oppstilling for inntil 4 biler på tomt. Eiendommen har sentral, men rolig beliggenhet innerst i blindvei like ved skitrekket og Sletvoldheisen. Gangavstand til Oppdal sentrum med alle dets fasiliteter og herlige turmuligheter like utenfor døra sommer som vinter!

Vi ønsker velkommen til visning!

## Notar Kristiansund

Knut Siems gate 7  
6509 KRISTIANSUND N



### Anders Havneraas

Eiendomsmegler MNEF/ Partner  
938 82 954 / anders@notar.no

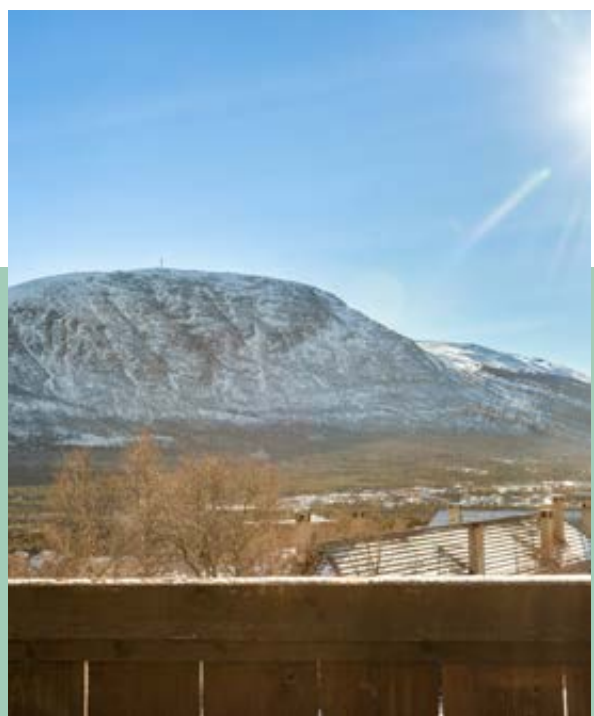

# Innhold

Om boligen	3
Bilder	5
Ditt nye nabolag	16
Nøkkelinformasjon	17
Plantegning	24
Vedlegg	27
Budgivning	76

Notar er et eiendomsmeglerfirma eid av eiendomsmeglere. Vi er overbevist om at den beste eiendomsmegleren er spesialisert og uavhengig. Vårt kundeløfte er kvalitet, trygghet og hardt arbeid.

#### Salgsgaranti:

Vår salgsgaranti betyr at hvis boligen ikke blir solgt til en pris du aksepterer, kan du når som helst trekke deg fra salget helt vederlagsfritt. Vår salgsgaranti er din trygghet

#### Live budgivning:

Alle interessenter som har meldt interesse følges opp via telefon og sms. I tillegg har vi vår egen unike live budgivning på vår hjemmeside, her kan alle følge med.

**"Godt gjort er bedre enn godt sagt"**

**Salgs-  
garanti**

Ingen salg  
Ingen regning



Stue



Stue



Stue



Stue



Stue



Utsikt



Spisestue



Kjøkken



Kjøkken



Entre





Soverom 1



Soverom 1



Soverom 3 (ikke omsøkt)



Soverom 2

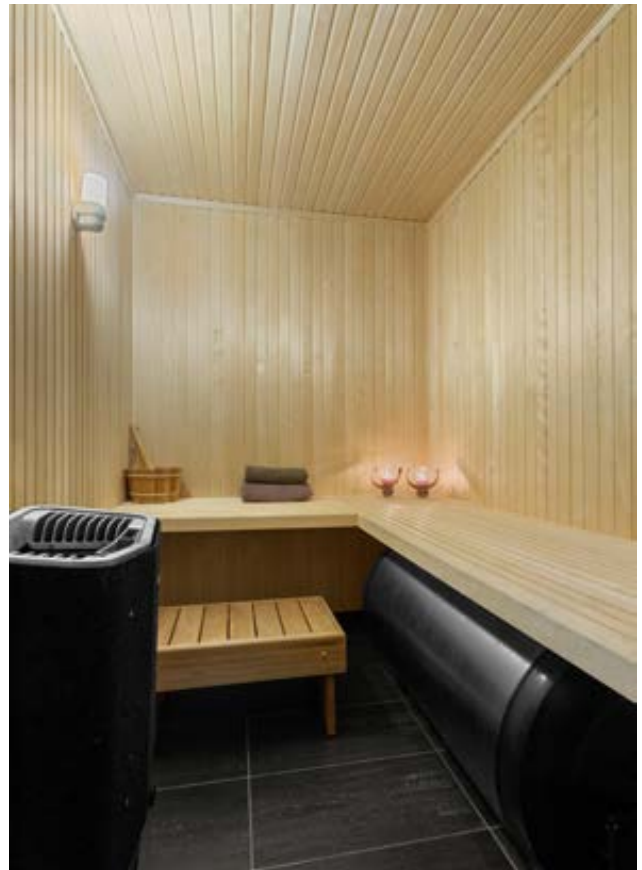

Badstue



Bad



Bad



Velkommen til Bruseråket 8! Foto: Interiørfoto



Terrasse



Fasade



Utsikt

# Ditt nye nabolag

## BELIGGENHET

En flott og innholdsrik hytte beliggende på en attraktiv endetomt øverst på Sletvold. Eiendommen har en sentral og solrik beliggenhet like ved skitrekket og Sletvoldheisen. Eiendommen ligger i gåavstand til Oppdal sentrum og oppkjørte skispor finnes i umiddelbar nærhet.

## ADKOMST

Det vil bli skiltet med Notar visningsskiltet ved annonserte visninger. Se for øvrig kart for nærmere veibeskrivelse.



# Nøkkelinformasjon

## EIENDOMMEN

### ADRESSE

Bruseråket 8, 7346 OPPDAL

### OPPDRAKSNUMMER

4-0080/26

### SELGER

Per Olav Hoem Kvalvåg  
Linn Langeteig Kvalvåg

### MATRIKSEL

Gårdsnummer 288, bruksnummer 152, , ideell andel 1/1.  
i Oppdal kommune.

### EIEFORM

Eiet

### BOLIGTYPE

Hytte/Fritidseiendom - fjellet

### ENERGIKLASSE

Energifarge Ukjent og bokstav C.

### INFO ENERGIKLASSE

Energimerket beskriver hvor energieffektivt bygget er, og hvilke energikilder som er brukt i bygget. Energimerket består av to deler: en energikarakter og en oppvarmingskarakter. Til sammen forteller de om energistandarden i boligen din.

Energikarakteren sier noe om energistandarden til bygningen og dermed noe om forventet forbruk av energi. Skalaen går fra A som er best til G som er dårligst.

Oppvarmingskarakteren blir angitt ut fra hvor stor andel av energien som kommer fra ikke fornybare energikilder, slik som olje eller gass, eller fra elektrisitet. Et bygg som bare har panelovner får derfor en dårlig oppvarmingskarakter. Karakteren er en fargeskala fra rød til grønn, hvor grønn er best. En grønn karakter betyr at du bruker bioenergi eller annen ny fornybar energi. Bruk av ved, varmepumpe, sol og fjernvarme gir god oppvarmingskarakter.

## STRØMFORBRUK

Kostnader vil variere etter abonnement og forbruk.

## TOMT

Eiet tomt på 505 kvm.

## BESKRIVELSE AV TOMT

Tomten ligger i skrånende terreng med opparbeidet uteareal, slik at tomten rundt huset fremstår som tilnærmet flatt. Biloppstillingsplasser.

Det opplyses at tomten har en utnyttelsesgrad på 45 % mot 20 % da hytta ble bygget. Dette gir muligheter for påbygg, garasje anneks, etc. Kjøper må selv undersøke og søke om hvilke offentlige godkjenninger som må til før det bygges på tomten.

## TAKST

Tilstandsrapport datert 24.02.2026. utført av Erik Bergsnev.

## BYGGEÅR

2016

## BYGGEMÅTE

Fritidsbolig oppført i solid stavverk og tømmerkonstruksjon. Ringmurer i bakkant mot terreng. Stående bordkledning på yttervegg. Takkonstruksjon i tømmer med taktro. Torv på yttertak. Renner, nedløp og beslag i stål. Overbygd inngangsparti med torvtak. Vedskjul. Stein/flis i inngangsparti. Bygningen har malte trevinduer med 3-lags glass, malt hovedytterdør og malt balkongdør i tre med 3-lags glass. Balkong med taktro på sveiset belegg. Tilfarere og spaltetekke i tre.

Følgende har fått tilstandsgrad 2 av takstmann. Avvik som kan kreve tiltak:

Våtrom > Kjeller > Bad > Overflater Gulv

Våtrom > Kjeller > Bad > Ventilasjon

Følgende har fått tilstandsgrad IU av takstmann.

Konstruksjoner som ikke er undersøkt:

Utvendig > Balkonger, terrasser og rom under balkonger

For ytterligere informasjon ber vi interessenter foreta en grundig gjennomgang av takst/tilstandsrapport og eiers egenerklæring som følger vedlagt. Disse inneholder

informasjon av vesentlig betydning for eiendommen. Vi oppfordrer alle interessenter til å foreta en grundig gjennomgang av boligen/eiendommen, gjerne med bistand av teknisk fagkyndig.

### **SAMMENDRAG SELGERS EGENERKLÆRING**

Selger ønsker å trekke frem følgende i sin egenerklæring (utdrag):

T6 Kjenner du til om det har vært utført arbeid på terrasse/ garasje/tak/fasade?

Ja, kun av ufaglært/egeninnsats/dugnad

Beskrivelse: Restaurering av torvtak høsten 2025. Klipping, luking av ugress og etterfylling av jord/masse

For ytterligere informasjon ber vi interessenter foreta en grundig gjennomgang av eiers egenerklæring som følger vedlagt i salgsoppgaven. Denne inneholder informasjon av vesentlig betydning for eiendommen.

### **REGULERINGS- OG AREALPLANER**

Eiendommen er regulert til fritidsbebyggelse og underlagt reguleringsplan Grønsetn, plan-ID 1994004.

Eiendommen ligger i et område som i kommuneplanens arealdel er avsatt til fritidsbebyggelse.

Utsnitt av reguleringskart med tegnforklaring følger vedlagt i salgsoppgaven. Reguleringsbestemmelser kan sees hos meglerforetaket. Dersom det er ønskelig med ytterligere opplysninger knyttet til reguleringsforhold så oppfordrer vi interessenter til å kontakte Oppdal kommune.

### **OPPVARMING**

Elektrisk oppvarming, vedovn på stue.

Varmekilder, slik som ovner, kaminer, peiser, varmepumper og panelovner, følger med uansett festemåte. Frittstående biopeiser/varmeovner og terrassevarmere medfølger ikke. Det følger ikke med varmekilder i rom som ikke har vegg- eller fastmonterte varmekilder på visning.

### **PARKERINGSFORHOLD**

Det er parkering i carport, samt oppstilling for inntil 4 biler på tomt.

### **VEI/VANN/KLOAKK**

Eiendommen er tilknyttet privat vei. Offentlig vann og avløp via private stikk- og fellesledninger. Det gjøres oppmerksom på at private ledninger vedlikeholdes for eiers regning. For private fellesledninger er det normalt tilknyttet solidarisk vedlikeholdsplikt.

### **ADGANG TIL UMLEIE**

Eiendommen kan leies ut i sin helhet.

### **FERDIGATTEST/MIDLERTIDIG BRUKSTILLATELSE**

Det foreligger ferdigattest datert 21.10.2016.

Det foreligger ferdigattest for bruksendring av bod til soverom, datert 18.03.2026.

### **RADONMÅLING**

Utleie av hytter og andre fritidsboliger er ikke omfattet av kravet til radonnivå. Dette forutsetter imidlertid at bruken er begrenset til fritidsutleie over kortere tidsrom. Dersom hyttene/fritidsboligene benyttes som boliger, vil det være omfattet av kravet.

### **INNHOOLD**

Underetasje: Entré/hall m/trapp, soverom, soverom 2, soverom 3, bad, badstue, utebod. Carport på ca 19 kvm. 1. etasje: Stue/kjøkken

### **STANDARD**

Innvendig er det gulv av parkett og skifer. Veggene har trepanel. Innvendige tak har trepanel.

#### **Bad**

Veggene har fliser. Taket har panel. Gulvet er flislagt og har elektriske varmekabler. Rommet har innredning med skuffer og heldekkende servantplate. Speilskap og belysning. Veggmontert toalett, dusjhjørne med innfellbare glassdører og opplegg for vaskemaskin. Det er elektrisk styrt vifte.

#### **Kjøkken**

Kjøkkenet har innredning med over- og underskap, samt vitrineskap med profilerte fronter og glass. Benkeplaten er av stein med underlimt oppvaskkum. Fliser over kjøkkenbenk. Det er integrert kjøøl/fryseskap, oppvaskmaskin, induksjonstopp, micro, stekeovn, vannstoppssystem og komfyrvakt. Det er kjøkkenventilator

med avtrekk ut.

#### Badstue

Badstue med flislagt gulv. Panel på vegger og i tak.  
Badstuovn og sittebenker.

Du bør lese tilstandsrapport, eiendomsmeglers beskrivelse i salgsprospektet og selgers egenerklæring nøye. Du kan ikke klage på forhold som du har fått opplysninger om i tilstandsrapporten, i salgsoppgaven eller på andre måter. Se på tilstandsgrad og anslått utbedringskostnad for å danne deg et bilde av hva du må regne med av kostnader og eventuelle arbeider på boligen fremover. Husk at en anslått kostnad ikke er det samme som faktisk kostnad. Merk også at anslått utbedringskostnad bare er utbedring av konkrete avvik, etter den standarden som boligen har. Oppgradering til dagens standard kan koste mer.

#### HVITEVARER

Følgende hvitevarer medfølger: Integrerte hvitevarer

Produkter og installasjoner som medfølger overdras uten noen form for garantier, utover eventuell gjenværende leverandørgaranti.

Tilbehørsliste følger vedlagt i prospekt.

#### INNBO OG LØSØRE

I henhold til avhl. § 3-4 skal eiendommen, når annet ikke er avtalt, overdras med innredninger og utstyr som etter lov, forskrift eller annet offentlig vedtak skal følge med. Det samme gjelder varig innredning og utstyr som enten er fastmontert eller er særskilt tilpasset bygningen, jf. avhl. § 3-5. Loven inneholder ingen detaljert oversikt over hva som omfattes av «innredning og utstyr», og over hva som skal regnes som «fastmontert eller særskilt tilpasset».

Partene kan fritt avtale hva som skal følge med eiendommen ved salg. Bransjens liste over løsøre og tilbehør som skal følge med eiendommen, er en del av avtalen mellom kjøper og selger dersom ikke annet er opplyst i salgsoppgaven, kjøper har tatt forbehold i bud eller avtale på annen måte er inngått. Der intet annet er avtalt, vil løsøre og tilbehør medfølge slik dette fremkommer av avhl. § 3-4 og § 3-5 og tilbehørslisten som

fremkommer lenger bak i salgsoppgaven.

Produkter og installasjoner som medfølger overdras uten noen form for garantier, utover eventuell gjenværende leverandørgaranti.

Dersom det er noe i den vedlagte liste som ikke finnes på eiendommen, vil det heller ikke medfølge.

Bransjens liste over løsøre og tilbehør er utarbeidet av Norges Eiendomsmeglerforbund, Eiendom Norge og Advokatforeningens Eiendomsmeglingsgruppe, og er gjeldende fra 1. januar 2020.

#### AREALER

BRA - i: 91 m<sup>2</sup>  
BRA - e: 6 m<sup>2</sup>  
BRA totalt: 97 m<sup>2</sup>  
TBA: 29 m<sup>2</sup>

Bruksareal fordelt på etasje

Underetasje  
BRA-i: 48 m<sup>2</sup> Entré/hall m/trapp, soverom, soverom 2, soverom 3, bad, badstue  
BRA-e: 6 m<sup>2</sup> Utebod  
1. etasje  
BRA-i: 43 m<sup>2</sup> Stue/kjøkken

TBA fordelt på etasje  
1. etasje  
29 m<sup>2</sup>

#### ØKONOMI

##### PRISANTYDNING

Kr. 5 050 000,-

##### KOMMUNALE AVGIFTER

Kr 13 354,- pr år 2026

##### INFO KOMMUNALE AVGIFTER

Beløpet gjelder vann, avløp, feiing, eiendomsskatt og renovasjon.

## ÅRLIG VELAVGIFT

Kr 5 500,-

## VELFORENING/HUSEIERLAG

Øvre Slettvold Grendalag

## FORMUESVERDI - SEKUNDÆR

Kr. 3 584 616,- som sekundærbolig for 2026

## INFORMASJON OM FORMUEVERDI

Opplyst formuesverdi er hentet fra boligeiers (selgers) skattekort for inneværende år.

## OMKOSTNINGER

kr. 5 050 000,- (Prisantydning)

-----  
kr. 17 900,- (Boligkjøperforsikring Söderberg & Partners)

kr. 126 250,- (Dokumentavgift)

kr. 545,- (Tinglysing skjøte)

kr. 545,- (Tinglysning pantedokument (pr. stk.))

-----  
kr. 145 240,- (Omkostninger totalt)

-----  
kr. 5 195 240,- (Totalpris inkl. omkostninger)

-----  
NB! Regnestykket forutsetter at det kun tinglyses ett pantedokument og at eiendommen selges til prisantydning. Det tas forbehold om endringer i offentlige avgifter/gebyrer.

Andel fellesgjeld og andel formue overtas av kjøper.

## BETALINGSBETINGELSER

Det tas forbehold om endring i offentlige gebyrer. Kjøpesum samt omkostninger innbetales senest per overtagelsesdato. Kjøper er selv ansvarlig for at alle innbetalinger er meglerforetaket i hende til avtalt tid og må selv påse at eventuell bankforbindelse er informert om dette. Innbetaling av kjøpesum skal skje fra kjøpers konto i norsk finansinstitusjon.

## SERVITUTTER/RETTIGHETER

På eiendommen er det tinglyst følgende heftelser og rettigheter som følger eiendommens matrikkel ved

overskjøting til ny hjemmelshaver:

5021/288/152:

19.06.1996 - Dokumentnr: 3276 - Registrering av grunn

Denne matrikkelenhet opprettet fra:

Knr:5021 Gnr:288 Bnr:1

19.03.1999 - Dokumentnr: 1239 - Målebrev

01.01.2018 - Dokumentnr: 168653 - Omnummerering ved kommuneendring

Tidligere: Knr:1634 Gnr:288 Bnr:152

## FORSIKRINGSSKAP

Fremtind

## DIVERSE OPPLYSNINGER

### DIVERSE

Notar AS og eiendomsmeglingsforetakene som er en del av Notar-kjeden, har samarbeid med forskjellige foretak som tilbyr produkter eller tjenester i forbindelse med megleroppdraget:

- Söderberg & Partners leverer boligselgerforsikring

- Söderberg & Partners leverer boligkjøperforsikring

- Overo, leverandør av digitale oppgjørsskjema og overtakelsesprotokoller, tilbyr avtale om strøm, alarm og bredbånd.

Hvilke produkter/tjenester kjøper og selger tilbys i forbindelse med oppdraget, kan variere ut fra hvor i landet eiendommen ligger.

### OVERTAGELSE

Etter avtale. Angi ønsket overtagelse ved budgivningen.

### BAKGRUNN FOR OPPLYSNINGER I SALGSOPPGAVEN

Salgsoppgaven er utarbeidet ut ifra opplysninger som er gitt av selger, befaring av eiendommen samt innhenting av nødvendige dokumenter og evt. takst/tilstandsrapport.

## SALGSOPPGAVE SIST OPPDATERT

18.03.2026

### ANSVARLIG MEGLERFORETAK

Nordmøre Eiendomsmegling AS  
Knut Siems gate 7, 6509 KRISTIANSUND N. TLF. 71 30 47 50

### MEGLER

Anders Havneraas, Eiendomsmegler MNEF/ Partner  
Epost: anders@notar.no

### MEGLERS VEDERLAG

Prosentprovisjon med 1.25% av kjøpesum		(inkl. mva.)
Salgstilretteleggelse	kr. 15 900,-	(inkl. mva.)
Oppgjørsgebyr	kr. 6 000,-	(inkl. mva.)
Markedspakke	kr. 16 900,-	(inkl. mva.)
Visninger og overtakelse (pr. stk.)	kr. 2 500,-	(inkl. mva.)
Grunnpakke/Grunnbok/e-tinglysing	kr. 2 500,-	(inkl. mva.)

Direkte utlegg dekkes av selger.

Dersom handel ikke kommer i stand er følgende avtalt om meglerforetakets vederlag: Intet salg – ingen regning. Oppdragsgiver betaler bare hvis det blir salg. Boligselgerforsikring, bygningsrapport, takst og annonsering utover avtalt markedspakke inngår ikke i garantien, men kan bestilles direkte fra leverandør.

## VIKTIG INFORMASJON

### BOLIGSELGERFORSIKRING

For denne eiendommen er det tegnet boligselgerforsikring.

### BOLIGKJØPERFORSIKRING

Kjøper har anledning til å tegne boligkjøperforsikring. Boligkjøperforsikring er en rettshjelpsforsikring som dekker utgifter forbundet med juridisk bistand, fagkyndig uttalelse og saksomkostninger. Forsikringen er valgfri. Se produktark, vedlagt salgsoppgave, for nærmere informasjon og priser. Forsikringen er meglet fram av Söderberg & Partners og er plassert hos Gar-Bo Försäkring AB. Skadebehandling foretas av Crawford & Company.

## SENTRALE LOVER

Eiendommen selges etter reglene i avhendingsloven.

Eiendommen skal overleveres kjøper i tråd med det som er avtalt. Det er viktig at kjøper setter seg grundig inn i alle salgsdokumentene, herunder salgsoppgave, tilstandsrapport og selgers egenerklæring. Kjøper anses kjent med forhold som er tydelig beskrevet i salgsdokumentene. Forhold som er beskrevet i salgsdokumentene kan ikke påberopes som mangler. Dette gjelder uavhengig av om kjøper har lest dokumentene. Alle interessenter oppfordres til å undersøke eiendommen nøye, gjerne sammen med fagkyndig før bud inngis. Kjøper som velger å kjøpe usett kan ikke gjøre gjeldende som mangel noe han burde blitt kjent med ved undersøkelsen. Dersom det er behov for avklaringer, anbefaler vi at kjøper rådfører seg med eiendomsmegler eller en bygningssakkyndig før det legges inn bud.

Hvis eiendommen ikke er i samsvar med det kjøperen må kunne forvente ut ifra alder, type og synlig tilstand, kan det være en mangel. Det samme gjelder hvis det er holdt tilbake eller gitt uriktige opplysninger om eiendommen. Dette gjelder likevel bare dersom man kan gå ut i fra at det virket inn på avtalen at opplysningen ikke ble gitt eller at feil opplysninger ikke ble rettet i tide på en tydelig måte. En bolig som har blitt brukt i en viss tid, har vanligvis blitt utsatt for slitasje og skader kan ha oppstått. Slik bruksslitasje må kjøper regne med, og det kan avdekkes enkelte forhold etter overtakelse som nødvendiggjør utbedringer. Normal slitasje og skader som nødvendiggjør utbedring, er innenfor hva kjøper må forvente og vil ikke utgjøre en mangel.

Boligen kan ha en mangel dersom det er avvik mellom opplyst og faktisk areal, forutsatt at avviket er på 2% eller mer og minimum 1 kvm.

Dersom eiendommen har et mindre grunnareal (tomt) enn kjøperen har regnet med, er det likevel ikke en mangel hvis ikke arealet er vesentlig mindre enn det som fremkommer av salgsdokumentene, jf. avhl-3-3.

Ved beregning av et eventuelt prisavslag eller erstatning

må kjøper selv dekke tap/kostnader opptil et beløp på kr 10 000 (egenandel).

Dersom kjøper ikke er forbruker selges eiendommen «som den er», og selgers ansvar er da begrenset jf. avhl. § 3-9, 1. ledd 2. pktm. Avhendingsloven § 3-3 (2) fravikes, og hvorvidt en innendørs arealsvikt karakteriseres som en mangel vurderes etter avhendingsloven § 3-8. Informasjon om kjøpers undersøkelsesplikt, herunder oppfordringen om å undersøke eiendommen nøye, gjelder også for kjøpere som ikke anses som forbrukere. Med forbrukerkjøper menes kjøp av eiendom når kjøperen er en fysisk person som ikke hovedsakelig handler som ledd i næringsvirksomhet.

Både kjøper og selger er forpliktet til å signere den standard kjøpekontrakten som er utarbeidet av Notar i forbindelse med eiendomshandler. Kjøpekontrakten kan gjennomgå hos eiendomsmegleren før budet legges inn.

## PERSONOPPLYSNINGSLOVEN

Ditt personvern er viktig for Notar og vi er opptatt av å verne om personopplysningenes integritet, tilgjengelighet og konfidensialitet. All behandling av personopplysninger i Notar skal følge det til enhver tid gjeldende personvernregelverket, herunder GDPR og personopplysningsloven. Les mer om dette her: <https://notar.no/personvern.aspx>.

## HVITVASKINGSREGLENE

Eiendomsmeglere er underlagt lov om hvitvasking og tilhørende forskrift. Etter hvitvaskingsloven er eiendomsmegler pålagt å gjennomføre kundetiltak av både selger og kjøper. Hvis kjøper ikke bidrar til at megler får gjennomført kundetiltak, og dette fører til at transaksjonen ikke kan gjennomføres eller blir forsinket, misligholder kjøper avtalen med selger. Etter 30 dager anses misligholdet vesentlig, og selger har rett til å heve avtalen og gjennomføre deknings salg for kjøpers regning.

Dersom det er selger som ikke bidrar til at megler får gjennomført løpende kundetiltak underveis i oppdraget må eiendomsmegler stanse gjennomføringen av transaksjonen. Selger vil i et slikt tilfelle ha misligholdt sine forpliktelser, og

kjøper vil kunne ha et krav mot selger etter avhendingsloven. Hvis kundetiltak ikke lar seg gjennomføre, vil Notar ikke kunne bistå med handelen eller foreta oppgjør.

Kjøper oppfordres til å innbetale kjøpesummen som ikke kommer fra låneinstitusjon, i en samlet innbetaling fra egen konto i norsk bank. Dersom innbetaling likevel må foretas på annen måte, må megler orienteres med begrunnelse og informasjon om innbetalers navn, før innbetaling av oppgjør.

## BUDGIVNING

Det første budet skal inngis skriftlig på Notar sitt budskjema, påført budgivers signatur og vedlagt kopi av legitimasjon. Alternativt kan man legge inn bud elektronisk, ved bruk av "Gi bud" knapp i nettannonse, hvor budgiver må legitimere seg med BankID. Senere bud kan inngis per e-post eller SMS til megler. Megler skal så snart som mulig bekrefte skriftlig overfor budgiver at bud er mottatt.

Bud som ikke er skriftlig, eller som har en kortere akseptfrist enn til kl. 12.00 første virkedag etter siste annonserte visning, vil ikke bli formidlet til selger. Et bud er bindende for budgiver frem til angitt akseptfrist.

Bestemmelser om budgivning gitt i medhold av eiendomsmeglingsloven § 6-8 kommer til anvendelse ved utførelsen av Oppdraget. For å sikre en forsvarlig gjennomføring av budrunden, stiller Notar krav til frister ved budgivningen. Bud skal ikke ha en akseptfrist på mindre enn 30 minutter fra budet inngis. Bud med kortere akseptfrist enn 30 minutter kan avvises.

Selger står fritt til å forkaste eller akseptere ethvert bud. Selger må skriftlig akseptere budet før budaksept kan formidles til budgiver.

Fra og med 01.07.25 ble det ikke lengre være lovlig å legge inn hemmelige bud.

Megler kan dermed ikke formidle bud med forbehold om at budet eller forbehold i budet skal holdes skjult (hemmelig) for andre budgivere og interessenter.

Kopi av budjournal skal gis til kjøper og selger uten ugrunnet opphold etter at handelen er kommet i stand. Alle som har inngitt bud på eiendommen kan kreve kopi av

budjournalen i anonymisert form etter at budrunden er avsluttet.

For øvrig vises det til "Forbrukerinformasjon om budgivning" som er inntatt i salgsoppgaven.

# Plantegning



Plantegningen er ikke måltar illustrasjon og avvik kan forekomme.

# Plantegning

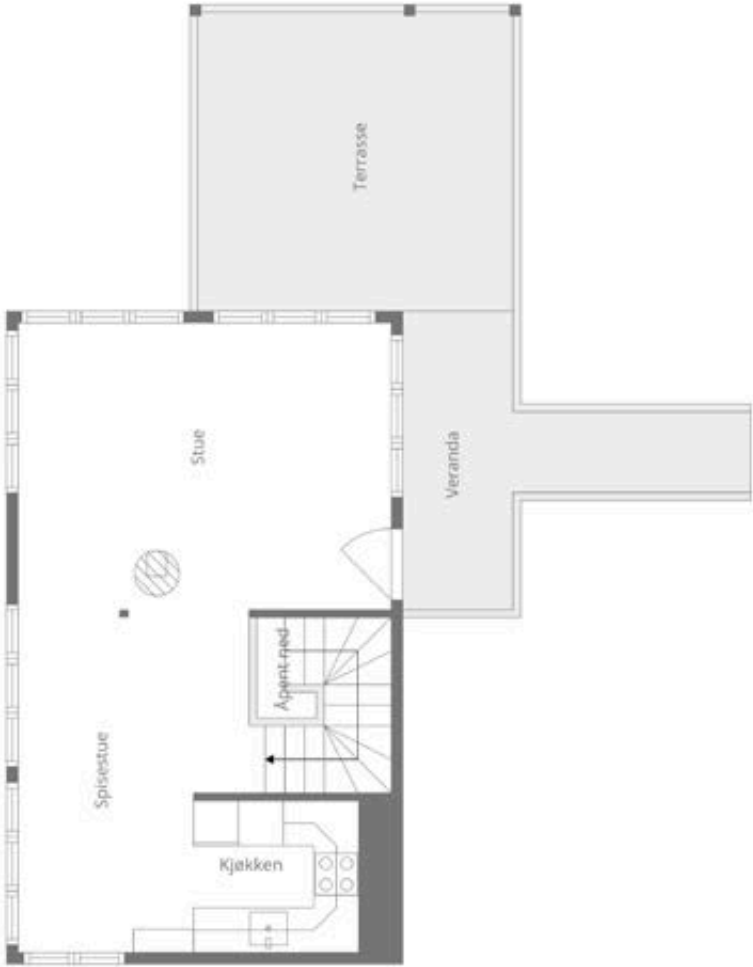

Plantegningen er en ikke måltav illustrasjon og avvik kan forekomme.

# Denne boligen vil jeg gjerne ha!

## Hva nå?

### 1 - KONTAKT MEGLER

Registrer din interesse og megleren holder deg oppdatert.

### 2 - HA FINANSIERING PÅ PÅSS

Undersøk med banken hvor mye du kan få i lån, og be om evt. finanseringsbevis.

### 3 - UNDERSØK BOLIGEN

Før det legges inn bud på eiendommen oppfordres budgiver til å sette seg inn i all relevant informasjon om eiendommen, herunder eventuell salgsoppgave og teknisk rapport med alle vedlegg.

### 4 - BUDGIVNING

Dersom du ønsker å by kan første bud gis via GI BUD-knappen på hver eiendom, eller du kan fylle ut budskjema som leveres/sendes til megler. Påfølgende bud må også være skriftlige, men kan i tillegg gis via SMS eller epost. Se forbrukerinformasjon om budgivning i prospekt.



# Vedlegg

## BRUSERÅKET 8

Egenerklæring

Tilstandsrapport

Energiattest

Ferdigattest

Tegninger

Kart

Det gjøres oppmerksom på at salgsoppgaven ikke er komplett uten alle vedlegg. Ta kontakt med meglerforetakets representant dersom du mener at noen av vedleggene mangler.

# EGENERKLÆRINGSSKJEMA

Til orientering vil dette skjema være en del av salgsoppgaven

Meglerfirma	
Notar Kristiansund	
Oppdragsnr.	
4-0080/26	
Selger 1 navn	Selger 2 navn
Linn Langeteig Kvalvåg	Per Olav Hoem Kvalvåg
Gateadresse	
Bruseråket 8	
Poststed	Postnr
OPPDAL	7346
Er det dødsbo?	
<input checked="" type="checkbox"/> Nei <input type="checkbox"/> Ja	
Avdødes navn	
Er det salg ved fullmakt?	
<input checked="" type="checkbox"/> Nei <input type="checkbox"/> Ja	
Hjemmelshavers navn	
Har du kjennskap til eiendommen?	
<input type="checkbox"/> Nei <input checked="" type="checkbox"/> Ja	
Når kjøpte du boligen?	
År	2021
Hvor lenge har du eid boligen?	
Antall år	5
Antall måneder	1
Har du bodd i boligen siste 12 måneder?	
<input type="checkbox"/> Nei <input type="checkbox"/> Ja	
I hvilket forsikringsselskap har du tegnet villa/husforsikring?	
Forsikringsselskap	Fremtind
Polise/avtalendr.	

Document reference: 4-0080/26

## Spørsmål for alle typer eiendommer

- 1 Kjenner du til om det er/har vært feil tilknyttet våtrommene, f.eks. sprekker, lekkasje, råte, lukt eller soppkader?
- Nei  Ja

2 Kjenner du til om det er utført arbeid på bad/våtrom?

Svar

Nei

3 Kjenner du til om det er/har vært tilbakeslag av avløpsvann i sluk eller lignende?

Nei  Ja

4 Kjenner du til feil eller om har vært utført arbeid/kontroll på vann/avløp?

Svar

Nei

5 Kjenner du til om det er/har vært problemer med drenering, fuktinnslag, øvrig fukt eller fuktmerker i underetasje/kjeller?

Nei  Ja

6 Kjenner du til om det er/har vært utettheter i terrasse/garasje/tak/fasade?

Nei  Ja

7 Kjenner du til om det er/har vært problemer med ildsted/skorstein/pipe f.eks. dårlig trekk, sprekker, pålegg, fyringsforbud eller lignende?

Nei  Ja

8 Kjenner du til om det er/har vært f.eks. sprekker i mur, skjeve gulv eller lignende?

Nei  Ja

9 Kjenner du til om det er/har vært sopp/råteskader/insekter/skadedyr på eiendommen som rotter, mus, maur eller lignende?

Nei  Ja

10 Kjenner du til om det er/har vært skjeggkre i boligen?

Nei  Ja

11 Kjenner du til om det er/har vært utført arbeid på el-anlegget eller andre installasjoner (f.eks. oljetank, sentralfyr, ventilasjon)?

Svar

Nei

12 Kjenner du til om det er utført kontroll av el-anlegget og/eller andre installasjoner (f.eks. oljetank, sentralfyr, ventilasjon)?

Nei  Ja

13 Har du ladeanlegg/ladeboks for elbil i dag?

Nei  Ja

14 Kjenner du til om ufaglærte har utført arbeid som normalt bør utføres av faglærte, utover det som er nevnt tidligere (f.eks. drenering, murerarbeid, tømmerarbeid etc)?

Nei  Ja

15 Er det nedgravd oljetank på eiendommen?

Nei  Ja

16 Kjenner du til om det har vært utført arbeid på terrasse/garasje/tak/fasade?

Svar

Ja, kun av ufaglært/egeninnsats/dugnad

Beskrivelse

Restaurering av torvtak høsten 2025. Klipping, lusing av ugress og etterfylling av jord/masse

17 Selges eiendommen med utleiedel, leilighet, hybel eller tilsvarende?

Nei  Ja

18 Kjenner du til om det er innredet/bruksendret/bygget ut i kjeller eller loft eller andre deler av boligen?

Nei  Ja

19 Kjenner du til forslag eller vedtatte reguleringsplaner, andre planer, nabovarsel eller offentlige vedtak som kan medføre endringer i bruken av eiendommen eller av dens omgivelser?

Nei  Ja

20 Kjenner du til om det foreligger påbud/heftelser/krav/manglende tillatelser vedrørende eiendommen?

Nei  Ja

21 Er det foretatt radonmåling?

Nei  Ja

22 Kjenner du til manglende brukstillatelse eller ferdigattest?

Nei  Ja

23 Kjenner du til om det foreligger skaderapporter/ tilstandsvurderinger eller utførte målinger?

Nei  Ja

24 Er det andre forhold av betydning ved eiendommen som kan være relevant for kjøper å vite om (f.eks. rasfare, tinglyste forhold eller private avtaler)?

Nei  Ja

## Tilleggs kommentar

Jeg bekrefter at opplysningene er gitt etter beste skjønn. Jeg er kjent med at dersom jeg har gitt ufullstendige, uriktige eller misvisende opplysninger om eiendommen, vil forsikringsselskapet kunne søke hel eller delvis regress for sine utbetalinger eller redusere sitt ansvar helt eller delvis, jfr. vilkår for boligselgerforsikring punkt 7.1 og forsikringsavtaleloven kapittel 4.

Jeg er orientert om mitt mulige ansvar som selger etter avhendingsloven, eventuelt etter kjøpsloven (aksjeboliger), og om forsikringsgiver sitt boligselgerforsikringstilbud.

Jeg er klar over at avtale om forsikring er bindende. Jeg er også klar over at premietilbudet først kan påberopes når boligen er solgt (budaksept). Premietilbudet som er gitt av megler er bindende for forsikringsgiver i 6 – seks – måneder fra oppdragsinngåelse med megler.

Etter dette vil premien og forsikringsvilkårene kunne justeres. Når premietilbudet ikke lenger er bindende for forsikringsselskapet må egenerklæringskjemaet signeres på nytt og eventuelle endringer påføres. Det vil da være forsikringspremien og forsikringsvilkårene på ny signeringsdato som legges til grunn.

Det kan ikke tegnes boligselgerforsikring ved følgende salg:

- mellom ektefeller eller slektninger i rett oppstigende eller nedstigenede linje, søsken, eller
- mellom personer som bor eller har bodd på boligeiendommen og/eller
- når salget skjer som ledd i sikredes næringsvirksomhet/er en næringseiendom
- etter at boligeiendommen er lagt ut for salg.
- ved salg av helårs- og fritidsbolig er det krav til at det foreligger tilstandsrapport i henhold til Forskrift til avhendingslova (tryggere bolighandel).

Forsikringsselskapet kan ved skriftlig samtykke akseptere tegning av forsikring også i ovennevnte tilfeller.

Dersom forsikringsselskapet ikke har gitt skriftlig samtykke, kan erstatningen bortfalle.

Ved oppgjørsoppdrag trer forsikringen i kraft når kontrakten er signert av begge parter, begrenset til siste 12 måneder før overtakelse.

Forøvrig oppfordrer selger potensielle kjøpere til å undersøke eiendommen grundig, jf avhendingsloven § 3-10 og kjøpsloven § 20 (aksjeboliger).

Gyldig forsikring forutsetter at det for helårs- og fritidsbolig foreligger tilstandsrapport som er i henhold til Forskrift til avhendingslova (tryggere bolighandel).





- Jeg ønsker boligselgerforsikring, og bekrefter å ha mottatt og lest forsikringsvilkårene og informasjonsbrosjyre til selger i forbindelse med kjøp av boligselgerforsikring. Forsikringen trer i kraft på det tidspunkt det foreligger en budaksept mellom partene, begrenset til tolv måneder før overtakelse. Ved oppgjørsoppdrag trer forsikringen i kraft når kontrakten er signert av begge parter, begrenset til siste 12 måneder før overtakelse. Jeg bekrefter med dette at eiendommen ikke er en næringseiendom, at den ikke selges som ledd i næringsvirksomhet eller mellom ektefeller eller slektninger i rett oppstigende eller nedstigende linje, søsken, eller mellom personer som bor eller har bodd på boligeiendommen. Gyldig forsikring forutsetter at det for helårs- og fritidsbolig foreligger tilstandsrapport som er i henhold til Forskrift til avhendingslova (tryggere bolighandel). Forsikringen er ugyldig dersom den tegnes i strid med forsikringsvilkårene. Jeg er innforstått med at eiendomsmegleren ikke har fullmakt til å gjøre unntak fra ovennevnte begrensninger. Jeg er oppmerksom på at 8% av total forsikringspremie er honorar til Söderberg & Partners.
- Jeg ønsker ikke boligselgerforsikring, men megler har tilbudt meg å kjøpe slik forsikring.
- Jeg kan ikke kjøpe boligselgerforsikring ihht vilkår.

NAME OF SIGNER	IDENTIFIER	TIME	ELECTRONIC ID
Linn Langeteig Kvalvåg	289f703943d669bbcd41c 40e28ca0bfeee93c4ff	09.03.2026 19:02:44 UTC	Signer authenticated by One time code

NAME OF SIGNER	IDENTIFIER	TIME	ELECTRONIC ID
Per Olav Kvalvåg	60486a278a4cbb0a6847 53394fa3fb3ee534c1d9	09.03.2026 14:18:04 UTC	Signer authenticated by One time code

- This is a PDF document digitally signed by IN Groupe's E-Signing service.
- The document's integrity is protected by signing and sealing the contents with a certificate issued to IN Groupe by a third party. Validating the signature confirms that the contents have not been modified since the time of signing.
- For more information about document formats, see <https://doc.ingroupe.com/developer>

# Tilstandsrapport

 Fritidsbolig  
 Bruseråket 8, 7346 OPPDAL  
 OPPDAL kommune  
 # gnr. 288, bnr. 152

Sum areal alle bygg: BRA: 97 m<sup>2</sup> BRA-i: 91 m<sup>2</sup>



Befaringsdato: 24.02.2026

Rapportdato: 11.03.2026

Oppdragsnr.: 12629-1289

Eiendomsverdi ref nr: ZH1384

Autorisert foretak: Obron Gruppen AS

Sertifisert Takstingeniør: Erik Bergsnev

Vår ref: Erik Bergsnev



Rapporten kan brukes i inntil ett år etter rapportdato, og kan ikke gjenbrukes ved flere boligsalg i denne perioden. Skjer det endringer, oppstår skader også videre på boligen, bør du som selger be om oppdatert rapport.

## Norsk takst

Norsk takst er bransjeorganisasjonen for landets bygningssakkyndige og takstforetak, med om lag 1400 sertifiserte medlemmer fordelt på omtrent 1000 bedrifter. I boligomsetningen regnes takstrapportene som et helt avgjørende element i den informasjonen som gjøres tilgjengelig for kjøper. Årlig leverer medlemmene rundt 120.000 slike takster. Det gir unik oversikt over norske boliger, og bidrar til at alle oppdrag kan utføres med utgangspunkt i erfaringsbasert kvalitet.



Det stilles høye krav til utdanning, sertifisering og yrkesetikk. Norsk takst er opptatt av at boligomsetningen skal være trygg, og legger vekt på å opptre uavhengig av andre bransjeaktører. Bygningssakkyndige fakturerer sine tjenester uten hensyn til hvilken pris som oppnås, og skal heller ikke på annen måte ha noen egeninteresse knyttet til handelen.

Uavhengighet og god fagkunnskap har over tid bygget troverdighet og tillit. Både selger og kjøper skal kunne stole på bygningssakkyndiges vurderinger. For tilfeller der det likevel skulle oppstå misnøye med utført arbeid, har vi sammen med Forbrukerrådet etablert en klagenemnd.

Norsk takst har en sentral rolle i utviklingen av norske standarder, regler og profesjonsprinsipper, og representerer bransjen i alle relevante internasjonale fora. Dette sikrer at norske bygningssakkyndige tidlig kan tilpasse seg krav og bransjetrender fra utlandet, samtidig som takseringsfaget får en norsk stemme på verdensbasis. Organisasjonen bidrar i næringspolitisk sammenheng, og har vært en pådriver for å sikre at lover og regler gir trygghet for forbrukerne i boligomsetningen.



Rapportansvarlig

Erik Bergsnev

Uavhengig Takstingeniør

erik.bergsnev@obron.no

900 12 755



# Dette trenger du å vite om tilstandsrapporten



## Hva er en tilstandsrapport?

En tilstandsrapport beskriver synlige skader/avvik eller tegn på skader/avvik på boligen. Rapporten fremhever vanligvis ikke positive egenskaper ved boligen.



## Hva vurderer en bygningssakkyndig?

Den bygningssakkyndige vurderer boligen ut fra hva man kan forvente av en bygning av samme alder og type. Vurderingen gjøres som regel mot hvordan det var vanlig å bygge og regler som gjaldt da boligen ble oppført (søknadstidspunktet). Forhold som er vanlige for bygningens alder, slik som slitasje etter normal bruk regnes ikke som avvik.



## Hva inneholder tilstandsrapporten?

Den bygningssakkyndige undersøker rom og bygningsdeler slik det kommer frem av [Forskrift til avhendingsloven](#). Tilstandsrapporten inneholder bare avvik som den bygningssakkyndige kan se eller kontrollere med enkle hjelpemidler. Det gjøres ikke nærmere undersøkelser slik som åpning av vegger eller andre bygningsdeler. I vegg mot våtrom og rom under terreng kan det borres et hull for å gjøre enkle undersøkelser slik som fuktspøk.

## Når du kjøper en brukt bolig

Når du kjøper en brukt bolig, er det viktig å være oppmerksom på at dette ikke kan sammenlignes med å kjøpe en ny bolig. Måten boligen ble bygget på kan være annerledes enn i dag. Bygninger svekkes over tid, og utsettes for slitasje blant annet på grunn av bruk og vær og vind. Mange boliger fornyes helt eller delvis, noen i flere omganger, eller det oppføres tilbygg. Særlig for boliger som er pusset opp eller endret, er det viktig å merke seg at fornyelse av overflater ikke nødvendigvis betyr at bygningsdeler under er forbedret.

## Vurdering mot byggeregler

Den bygningssakkyndige vil vurdere boligen mot hvordan det var vanlig å bygge og regler som gjaldt på søknadstidspunktet. Den bygningssakkyndige ser etter avvik som har betydning for og som reduserer boligens funksjon og verdi, og som kommer frem av forskrift til avhendingslova.

Noen bygningsdeler og forhold vil den bygningssakkyndige vurdere mot dagens regelverk. Etter dagens regelverk vil disse kunne få avvik og/eller TG2 eller TG3 uten at det nødvendigvis er krav om at avviket utbedres. Dette kan gjelde sluk, tettesjikt og fall på bad og vaskerom, forhold som gjelder sikkerhet mot brann, rekkverk, trapper osv.

## Tilstandsrapporten beskriver ikke hele boligen

### BYGNINGSSAKKYNDIGE SER FOR EKSEMPEL IKKE PÅ

- vanlig slitasje og normal vedlikeholdstilstand
- bagatellmessige forhold som ikke påvirker bygningens bruk eller verdi vesentlig
- etasjeskillere
- tilleggsbygg slik som garasje, bod, annek, naust også videre
- utvendige trapper
- støttemurer
- skjulte installasjoner
- installasjoner utenfor bygningen
- full funksjonstesting av el- og VVS-installasjoner
- geologiske forhold og bygningens plassering på grunnen
- bygningens planløsning
- bygningens innredning
- løsløse slik som hvitevarer
- utendørs svømmebasseng og pumpeanlegg
- bygningens estetikk og arkitektur
- bygningens lovlighet (bortsett fra bruksendringer, brannceller og forhold som åpenbart kan påvirke helse, miljø og sikkerhet)
- fellesarealer (med mindre boligeier har vedlikeholdsplikt for fellesarealer og dette er kjent for bygningssakkyndig, eller fellesarealet har en særlig tilknytning til boligen).

© iVerdi 2023 © Norsk takst 2023

Malen til denne rapporten, inkludert standardtekstene fra Norsk takst, er vernet etter åndsverkloven og kan kun benyttes av medlemsforetakene i Norsk takst og av takstingeniører som er sertifisert i slikt foretak, samt av kunder hos iVerdi og studenter hos NEAK. For andre aktører er eksemplarframstilling av malen og standardtekster, som utskrift og annen kopiering til bruk som grunnlag for tilsvarende rapporter, bare tillatt når det er hjemlet i lov (kopiering til privat bruk, sitat o.l.) eller avtale med Norsk Takst ([Forside](#)) eller iVerdi ([Hjem-iVerdi](#)).

Utnyttelse i strid med lov eller avtale kan medføre erstatnings- og straffansvar.

# Dette trenger du å vite om tilstandsrapporten

## Tilstanden vurderes med ulike tilstandsgrader

Tilstanden gir uttrykk for en gitt forventet tilstand, blant annet vurdert ut fra alder og normal bruk. Ved Tilstandsgrad 0 (TG0) og Tilstandsgrad 1 (TG1) gir den bygningssakkyndige normalt ingen begrunnelse for valg av tilstandsgrad. Grunnen er at bygningen eller bygningsdelen da bare har normal slitasje. Ved skjulte konstruksjoner kan alder alene avgjøre tilstandsgrad. Når bygningssakkyndige anbefaler tiltak, for eksempel utbedringer, må brukeren av rapporten vurdere om tiltakene er nødvendige og lønnsomme.

Når den bygningssakkyndige velger tilstandsgrad, baseres vurderingen på faste kriterier som følger av gjeldende bransjestandard for Teknisk tilstandsanalyse ved omsetning av bolig og Forskrift til avhendingslova.



### TILSTANDSGRAD 0, TG0: INGEN AVVIK

Bygningsdelen skal være tilnærmet ny, ikke vise tegn på slitasje og det skal være lagt frem dokumentasjon på faglig god utførelse. Det er ingen merknader til delen.



### TILSTANDSGRAD 1, TG1: MINDRE AVVIK

Bygningsdelen skal bare ha normal slitasje, og straktiltak skal ikke anses som nødvendig. Graden kan også brukes når delen er ny, men der dokumentasjon på faglig god utførelse mangler.



### TILSTANDSGRAD 2, TG2: VESENTLIGE AVVIK OG MINDRE AVVIK SOM ETTER NS 3600 GIR TG 2

Bygningsdelen skal enten ha feil utførelse, en skade eller symptomer på skade, sterk slitasje eller nedsatt funksjon. Graden gis når bygningsdelen trenger vedlikehold eller tiltak i nær fremtid. Graden skal også brukes når delen er gammel og det er grunn til å varsle om faren for skader på grunn av alderen, eller når det er grunn til å overvåke delen spesielt på grunn av fare for større skader eller følgeskader.



### TILSTANDSGRAD 3, TG3: STORE ELLER ALVORLIGE AVVIK

Denne tilstandsgraden brukes ved kraftige tegn på forhold som man må regne med trenger utbedring straks eller innen kort tid. Det er påvist funksjonssvikt eller sammenbrudd.



### IKKE UNDERSØKT/IKKE TILGJENGELIG FOR UNDERSØKELSE

Det kan være avvik/skader som ikke er avdekket.

## Informasjon om utbedringskostnader

Utbedringskostnadene i rapporten er sjablongmessige anslag basert på observerte forhold som feil, skader eller uregelmessigheter, samt foreslåtte tiltak. Disse anslagene er veiledende, angis i fem intervaller, er basert på generelle erfaringstall, og må ikke forveksles med konkrete pristilbud fra håndverkere eller entreprenører. Faktiske kostnader kan variere betydelig, avhengig av individuelle valg, materialpriser og markedsforhold. For å få en nøyaktig vurdering av utbedringskostnadene anbefales ytterligere undersøkelser og innhenting av flere pristilbud fra kvalifiserte fagfolk. Slike anslag gis for TG3, der dette er mulig.



Tiltak under kr 20 000



Tiltak mellom kr 20 000 – 100 000



Tiltak mellom kr 100 000 – 200 000



Tiltak mellom kr 200 000 – 500 000



Tiltak over kr 500 000

# Beskrivelse av eiendommen

Arkitekttegnet fritidsbolig fra Norrønlaft som holder en høy standard, med eksklusive materialvalg på gulv og vegger.

Ingen større avvik utover de som er nevnt under de aktuelle punktene i rapporten.

Normalt vedlikehold av overflater utvendig må påregnes.

## Fritidsbolig - Byggeår: 2016

### UTVENDIG

[Gå til side](#)

Fritidsbolig oppført i solid stavverk og tømmerkonstruksjon. Ringmurer i bakkant mot terreng. Stående bordkledning på yttervegg. Takkonstruksjon i tømmer med taktro. Torv på yttertak. Renner, nedløp og beslag i stål.

Overbygd inngangsparti med torvtak. Vedskjul. Stein/flis i inngangsparti.

Bygningen har malte trevinduer med 3-lags glass, malt hovedytterdør og malt balkongdør i tre med 3-lags glass.

Balkong med taktro på sveiset beleg. Tilfarere og spaltetdekke i tre.

### INNSENDIG

[Gå til side](#)

Innvendig er det gulv av parkett og skifer. Veggene har trepanel. Innvendige tak har trepanel. Etasjeskille er av trebjelkelag. Gulv mot grunn er støpt plate. Boligen har isolert stålpipeline og vedovn. Boligen har lakkert tretrapp i eik. Innvendig har boligen malte kompakte dører i tre.

### VÅTROM

[Gå til side](#)

Bad  
Veggene har fliser. Taket har panel.  
Gulvet er flislagt og har elektriske varmekabler.

Det er slukrenne ved vegg i dusjsonen og smøremembran.

Rommet har innredning med skuffer og heldekkende servantplate. Speilskap og belysning. Veggmontert toalett, dusjhjørne med innfellbare glassdører og opplegg for vaskemaskin.

Det er elektrisk styrt vifte.

### KJØKKEN

[Gå til side](#)

Kjøkkenet har innredning med over- og underskap, samt vitrineskap med profilerte fronter og glass. Benkeplaten er av stein med underlimt oppvaskkum. Fliser over kjøkkenbenk. Det er integrert kjølfrysenskap, oppvaskmaskin, induksjonstopp, micro, stekeovn, vannstoppsystem og komfyrvakt. Det er kjøkkenventilator med avtrekk ut.

### SPESIALROM

[Gå til side](#)

Badstue med flislagt gulv. Panel på vegger og i tak. Badstuovn og sittebenker.

### TEKNISKE INSTALLASJONER

[Gå til side](#)

Innvendige vannledninger er av plast (rør i rør).

Det er avløpsrør av plast.

Boligen har naturlig ventilasjon.

Liggende varmtvannstank på ca. 200 liter, plassert i badstue.

Sikringsskap med automatsikringer plassert på soverom i 1. etasje.

### TOMTEFORHOLD

[Gå til side](#)

Det er byggegrunn av fjell og planerte løsmasser.

Dreneringen er fra 2016.

Bygningen har betonggrunnmur.

Forstøtningsmurer er av betong.

Skrånende terreng i bakkant av boligen.

Utvendige avløpsrør er av plast og er fra 2016. Det er offentlig avløp via private stikkledninger.

Utvendige vannledninger er av plast (PEL) og er fra 2016. Det er offentlig vannforsyning via private stikkledninger.

### FORHOLD SOM ÅPENBART KAN MEDFØRE FARE FOR HELSE, MILJØ OG SIKKERHET

[Gå til side](#)

Røykvarslere og slukkeapparat.

### Arealer

[Gå til side](#)

### Forutsetninger og vedlegg

[Gå til side](#)

### Lovlighet

[Gå til side](#)

### Fritidsbolig

- Det foreligger godkjente og byggemeldte tegninger, som stemmer med dagens bruk



Det foreligger godkjente tegninger i kommunens arkiv.

# Sammendrag av boligens tilstand

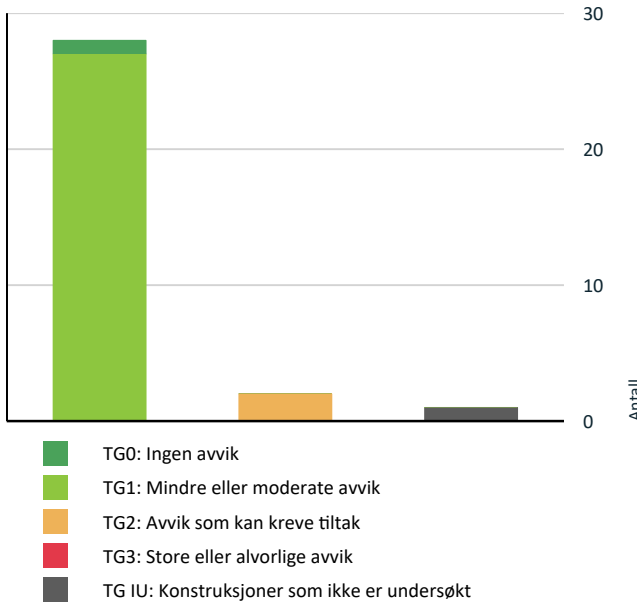
## Fordeling av tilstandsgrader



Vil du vite mer om tilstandsgrader? Se side 4.

-  Dokumentasjon på radonsperre foreligger ikke. [Gå til side](#)
-  Eiendommen ligger i et rasfarlig /skredutsatt område i henhold til kommunedelsplan/NVE.

## Oppsummering av avvik

Vil du vite mer? Se på rommet eller bygningsdelen senere i rapporten.

### Fritidsbolig

#### KONSTRUKSJONER SOM IKKE ER UNDERSØKT

 **Utvendig > Balkonger, terrasser og rom under balkonger** [Gå til side](#)

#### AVVIK SOM KAN KREVE TILTAK

 **Våtrom > Kjeller > Bad > Overflater Gulv** [Gå til side](#)

 **Våtrom > Kjeller > Bad > Ventilasjon** [Gå til side](#)

### HELSE, MILJØ OG SIKKERHET

Forhold som åpenbart kan medføre fare for helse, miljø og sikkerhet

# Tilstandsrapport

## FRITIDSBOLIG



**Byggeår**  
2016

**Anvendelse**  
Fritidsbolig

### Standard

Bygget har gjennomgående høy standard. Se nærmere beskrivelse under Konstruksjoner.

### Vedlikehold

Bygget er jevnlig og godt vedlikeholdt.

### Kommentar

Ifølge Eiendomsverdi.

## UTVENDIG

### Taktekking

*Punktet må sees i sammenheng med Takkonstruksjon/Loft*

#### Beskrivelse

Taktekkingen er av torv. Taket er besiktiget fra takfot i stige.

Ifølge eier er følgende utført i 2025:

Klipping, fjerning/luking av ugress og fjerning av overvekst mot endebordene.

Inspeksjon for å se etter skadet torv eller skade på taket (etterfylling av jord hvor det var behov).

Inspeksjon av installasjoner som pipe og ventil (uten funn/tegn på skade)

Fjerning av tørt og dødt torv under takutstikkene, erstattet med singel etter råd fra fagfolk.

Torvtaket har blitt gjødslet og kalket hver vår siden 2022, for å hindre uønsket vekst og for å tilføre torvtaket næring.

### Nedløp og beslag

#### Beskrivelse

Renner, nedløp og beslag i stål.

### Veggkonstruksjon

#### Beskrivelse

Veggene har kombinert stavverkskonstruksjon og tømmerkonstruksjon fra byggeår. Fasade har stående bordkledning.

### Takkonstruksjon/Loft

*Punktet må sees i sammenheng med Taktekking*

#### Beskrivelse

Takkonstruksjonen har tømmerkonstruksjon med taktro.

### Vinduer

#### Beskrivelse

Bygningen har malte trevinduer med 3-lags glass.

Vinduer har avtagbare sprosser i aluminium.

### Balkongdør

#### Beskrivelse

Bygningen har malt balkongdør i tre med 3-lags glass.

### Dører

#### Beskrivelse

Bygningen har malt hovedytterdør med automatisk skallsikring. Yale Doorman.

### Balkonger, terrasser og rom under balkonger

#### Beskrivelse

Balkong med taktro på sveiset belegg. Tilfarere og spaltetedekke i tre.

#### Vurdering av avvik:

- Balkonger/terrasse er snødekt og derfor ikke nærmere vurdert.

#### Konsekvens/tiltak

- Det bør foretas nærmere undersøkelser av balkong/terrasser når den er snøfri.

## INNVENDIG

### Overflater

#### Beskrivelse

Innvendig er det gulv av Kährs parkett. Skifer i hall. Veggene har trepanel. Innvendige tak har trepanel.

### Etasjeskille/gulv mot grunn

#### Beskrivelse

Etasjeskiller er av trebjelkelag. Gulv mot grunn er støpt plate.

### Pipe og ildsted

#### Beskrivelse

Boligen har isolert stålpipes og vedovn.

# Tilstandsrapport

## TG 1 Rom Under Terreng

Punktet må sees i sammenheng med 'Drenering'

### Beskrivelse

Veggene har panel. Gulvet har parkett.  
Hulltaking er ikke foretatt siden rommet har faste installasjoner som hindrer forsvarlig hulltaking.

## TG 1 Innvendige trapper

### Beskrivelse

Boligen har lakkert tretrapp i eik.

## TG 1 Innvendige dører

### Beskrivelse

Innvendig har boligen malte kompakte dører i tre.

## VÅTROM

### KJELLER > BAD

#### Generell

### Beskrivelse

Aktuell byggeforskrift er teknisk forskrift 2010. Dokumentasjon: Ferdigattest.



### KJELLER > BAD

## TG 1 Overflater vegger og himling

### Beskrivelse

Veggene har fliser. Taket har panel.

### KJELLER > BAD

## TG 2 Overflater Gulv

### Beskrivelse

Gulvet er flislagt. Rommet har elektriske varmekabler. Fall mot sluk i dusjsone er målt til 5 mm. Fall på gulvet forøvrig er 7 mm. Høydeforskjell fra toppen av sluket til toppen av membranen ved dørterskelen er 35 mm.

### Vurdering av avvik:

- Det er påvist avvik i fallforhold til sluk i forhold til krav i forskrift på byggetidspunktet.

### Konsekvens/tiltak

- Andre tiltak:

Til tross for avviket i fall/høydeforskjell til sluk, vil gulvet fortsatt kunne lede vann mot sluket, men med redusert effektivitet. Vann kan bli liggende i dusjsonen.

Eier opplyser om at det ved bruk er normal avrenning til sluk.

### KJELLER > BAD

## TG 1 Sluk, membran og tettesjikt

### Beskrivelse

Det er slukrenne ved vegg i dusjsonen og sluk ved vaskemaskin. Smøremembran med dokumentert utførelse.



### KJELLER > BAD

## TG 1 Sanitærutstyr og innredning

### Beskrivelse

Rommet har innredning med skuffer og heldekkende servantplate. Speilskap og belysning. Veggmontert toalett, dusjhjørne med innfellbare glassdører og opplegg for vaskemaskin.

### KJELLER > BAD

## TG 2 Ventilasjon

### Beskrivelse

Det er elektrisk styrt vifte.

### Vurdering av avvik:

- Våtrommet mangler tilluftsventilering, f.eks. spalte/ventil ved dør.

### Konsekvens/tiltak

- Det bør etableres tilfredsstillende tilluft til våtrom f.eks. luftespalte ved dør e.l.

Dette kan enkelt utbedres ved å bytte til flat terskel.

### KJELLER > BAD

# Tilstandsrapport

## Tilliggende konstruksjoner våtrom

### Beskrivelse

Hulltaking er ikke foretatt da det ikke er fysisk mulig pga tilliggende konstruksjoner. Omsluttende vegger i våtsoner er mot yttervegg.

Ingen tegn til fukt ved visuell observasjon eller ved bruk av fuktindikator.

## KJØKKEN

### 1. ETASJE > STUE/KJØKKEN

#### TG 1 Overflater og innredning

### Beskrivelse

Kjøkkenet har innredning med over- og underskap, samt vitrineskap med profilerte fronter og glass. Benkeplaten er av stein med underlimt oppvaskkum. Fliser over kjøkkenbenk.

Det er integrert kjøl/frysescap, oppvaskmaskin, induksjonstopp, micro, stekeovn, vannstoppssystem og komfyrvakt.



### 1. ETASJE > STUE/KJØKKEN

#### TG 1 Avtrekk

### Beskrivelse

Det er kjøkkenventilator med avtrekk ut.

## SPESIALROM

### KJELLER > BADSTUE

#### TG 1 Overflater og konstruksjon

### Beskrivelse

Badstue med flislagt gulv. Panel på vegger og i tak. Badstuovn og sittebenker.



## TEKNISKE INSTALLASJONER

#### TG 1 Vannledninger

### Beskrivelse

Innvendige vannledninger er av plast (rør i rør). Det er besiktiget i rørskap.

Vannutkaster i bod med varmt og kaldt vann.

Quooker installert på kjøkken.



#### TG 1 Avløpsrør

### Beskrivelse

Det er avløpsrør av plast.

#### TG 1 Ventilasjon

### Beskrivelse

Boligen har naturlig ventilasjon.

#### TG 1 Varmtvannstank

### Beskrivelse

Liggende varmtvannstank på ca. 200 liter, plassert i badstue.

## Elektrisk anlegg

# Tilstandsrapport

*Dette er en forenklet kontroll begrenset til de spørsmål og undersøkelser som forskrift til avhendingslova (tryggere bolighandel) § 2-18 inneholder. Dette kan ikke sammenlignes med en kontroll utført av offentlig myndighet (Det lokale eltilsyn) eller registrert elektrovirksomhet, og en bygningssakkyndig har verken kompetanse eller lov til å foreta en slik kontroll.*

*Tilstanden er vurdert ut fra den forenklete og begrensede kontrollen som forskriften inneholder. El-anlegget kan ha feil og mangler som en slik forenklet undersøkelse ikke vil avdekke. Vær derfor oppmerksom på denne risikoen, og søk videre veiledning eller få en fullstendig kontroll utført av registrert elektrovirksomhet.*

## Beskrivelse

Sikringsskap med automatsikringer plassert på soverom i 1. etasje.

Varmekabler i gulv på bad og i hall.

1. Foreligger det eltilsynsrapport de siste 5 år, og det er ikke foretatt arbeid på anlegget etter denne, utenom retting av eventuelle avvik i eltilsynsrapport (dvs en el-tilsynsrapport uten avvik)?

**Nei**

## Spørsmål til eier

2. Når ble det elektriske anlegget installert eller sist gang totalt rehabilitert (årstall)? Med totalt rehabilitert menes fullstendig utskiftet anlegg fra inntakssikring og videre.

**2015**

3. Er alle elektriske arbeider/anlegg i boligen utført av en registrert elektroinstallasjonsvirksomhet?

**Ja**

4. Er det elektriske anlegget utført eller er det foretatt tilleggsarbeider på det elektriske anlegget etter 1.1.1999?

**Ja**

Eksisterer det samsvarserklæring?

**Ja**

**Det foreligger samsvarserklæring i sikringsskap.**

5. Foreligger det kontrollrapport fra offentlig myndighet – Det Lokale Eltilsyn (DLE) eller eventuelt andre tilsvarende kontrollinstanser med avvik som ikke er utbedret eller kontrollen er over 5 år?

**Nei**

6. Forekommer det ofte at sikringene løses ut?

**Nei**

7. Har det vært brann, branntilløp eller varmgang (for eksempel termiske skader på deksler, kontaktpunkter eller lignende) i boligens elektriske anlegg?

**Nei**

## Generelt om anlegget

8. Er det tegn til at det har vært termiske skader (tegn på varmgang) på kabler, brytere, downlights, stikkontakter og elektrisk utstyr? Sjekk samtidig tilstanden på elektrisk tilkobling av varmtvannsbereider, jmfør eget punkt under varmtvannstank

**Nei**

9. Er der synlig defekter på kabler eller er disse ikke tilstrekkelig festet?

**Nei**

## Inntak og sikringsskap

10. Er det tegn på at kabelinnføringer og hull i inntak og sikringsskap ikke er tette, så langt dette er mulig å sjekke uten å fjerne kapslinger?

**Nei**

11. Finnes det kursfortegnelse, og er den i samsvar med antall sikringer?

**Ja**

12. Foreta en helhetsvurdering av det elektriske anlegget, dets alder, allmenne tilstand og fare for liv og helse. Bør det elektriske anlegget ha en utvidet el-kontroll?

**Nei**



## TOMTEFORHOLD

### Byggegrunn

#### Beskrivelse

Det er byggegrunn av fjell og planerte løsmasser.

### TG 1 Fuktsikring og drenering

*Punktet må sees i sammenheng 'Rom under terreng'*

#### Beskrivelse

Dreneringen er fra 2016.

### TG 1 Grunnmur og fundamenter

#### Beskrivelse

Bygningen har betonggrunnmur.

### TG 1 Forstøtningsmurer

#### Beskrivelse

Forstøtningsmurer er av betong.

### TG 0 Terrengforhold

# Tilstandsrapport

## Beskrivelse

Skrånende terreng i bakkant av boligen.

## TG 1 Utvendige vann- og avløpsledninger

### Beskrivelse

Utvendige avløpsrør er av plast og er fra 2016. Det er offentlig avløp via private stikkledninger.

Utvendige vannledninger er av plast (PEL) og er fra 2016. Det er offentlig vannforsyning via private stikkledninger.

Frostsikringskabel i vanninntak.

## FORHOLD SOM ÅPENBART KAN MEDFØRE FARE FOR HELSE, MILJØ OG SIKKERHET

*Dette punktet inneholder tydelige og lett synlige forhold ved boligen som åpenbart kan påvirke helse, miljø og sikkerhet, og som bygningssakkyndige har oppdaget. Terskelen for hva som anses som åpenbart er høy, og det utføres ikke undersøkelser med sikte på å avdekke slike forhold. Punktet omfatter ikke skjulte eller ikke-synlige forhold, tekniske vurderinger eller forhold som krever spesialundersøkelser. Forhold vurderes etter byggeteknisk forskrift på befaringstidpunktet. Røykvarslere og håndholdt brannslukningsutstyr vurderes etter gjeldende forskrift om brannforebygging.*



## Helse, miljø og sikkerhet

### Beskrivelse

Røykvarslere og slukkeapparat.

Installert brann- og tyveri varslingsystem.

### Vurdering av avvik:

- Dokumentasjon på radonsperre foreligger ikke.
- Eiendommen ligger i et rasfarlig /skredutsatt område i henhold til kommunedelsplan/NVE.

### Konsekvens/tiltak

- Innhent dokumentasjon for radonsperre, om mulig

# Arealer, byggetegninger og brannceller

Standard gjeldende fra 01.01.2024

Arealmålinger og arealoppsett er basert på Norsk standard 3940:2023 Areal- og volum-beregninger av bygninger. Arealet gjelder for tidspunktet da boligen ble målt

## Hva er måleverdig areal?

Arealet i rommet må ha minst 1,90 m fri høyde over gulvet og minst bredde på 0,60 m. Et loft med skråtak vil for eksempel bare få registrert målbart areal der høyden er minst 1,90 m og bredden minst 0,60 m. Rommet må ha dør eller luke, og gangbart gulv.

## Hva er bruksareal?

**BRA = BRA-i + BRA-e + BRA-b**

Bruksarealet for bygningen er bruttoarealet minus arealet som opptas av yttervegger.

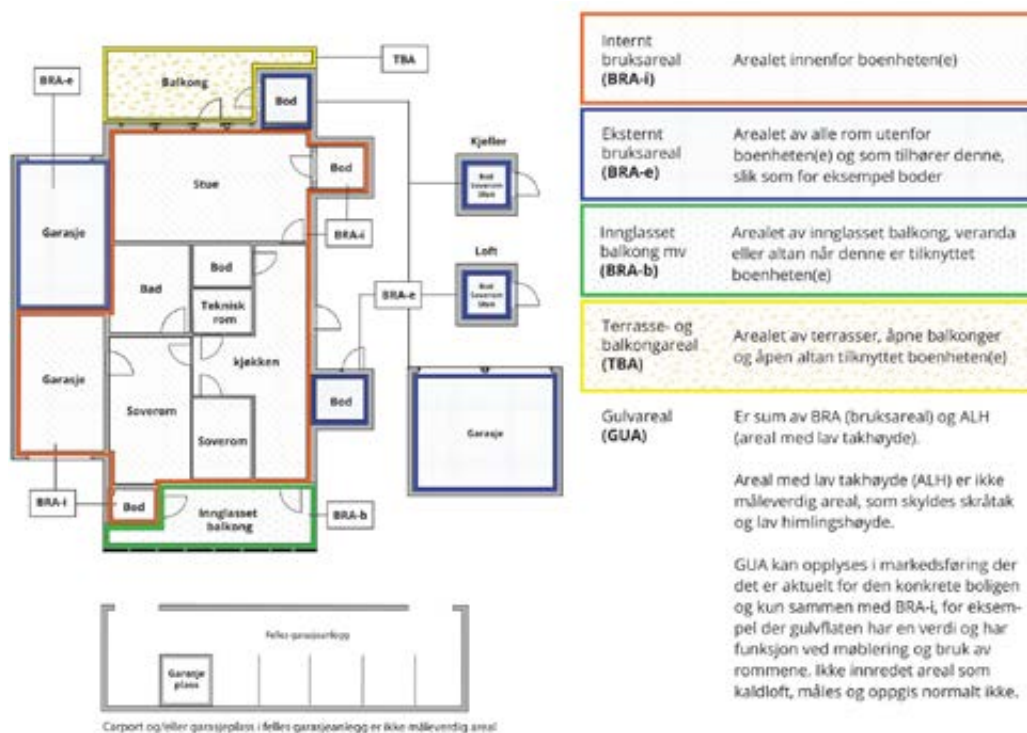

## Arealet kan ikke alltid fastsettes nøyaktig

Areal kan være komplisert eller umulig å måle opp nøyaktig fordi det er vanskelig å fastslå tykkelsen på innervegger, skjevheter i og utforming av bygningskonstruksjoner som karnapp, buer og vinkler som ikke er rette, åpne rom over flere etasjer og så videre.

Eiendommens markedsverdi kan ikke baseres på en matematisk beregning basert på antall kvadratmeter opplyst i rapporten. Opplysninger om areal kan altså ikke alene benyttes for å beregne eiendommens verdi.

## Den bygningsakkyndige kan avdekke eventuelle bruksendringer og avvik i branncelleinndeling

Den bygningsakkyndige ser på byggetegninger hvis de er tilgjengelige og dette er en del av oppdraget, og vurderer bruken av boligen opp mot tegningene. Hvis den bygningsakkyndige avdekker at en bolig ikke ser ut til å være delt opp i brannceller etter kravene i byggt teknisk forskrift på befaringstidspunktet, skal det opplyses om dette.

Reglene om bruksendring og brannceller kan være kompliserte. Søk videre faglige råd om rapporten ikke gir deg svar. Den bygningsakkyndige kan ikke vurdere og svare på alle spørsmål, og kan heller ikke vite om kommunen kan gi unntak for kravene som gjelder. [Vil du vite mer?](#)

## Om brannceller

En branncelle er hele eller avgrensede deler av en bygning hvor en brann fritt kan utvikle seg uten at den kan spre seg til andre bygninger eller andre deler av bygningen i løpet av en fastsatt tid.

## Om bruksendring

Bruksendring er å endre bruken av et rom fra en tillatt bruk til en annen. Dette kan kreve søknad og tillatelse, for eksempel hvis du endrer et rom fra bod til soverom eller arbeidsrom, eller hvis du endrer en bolig til to separate boliger.

Rom for varig opphold har krav til takhøyde, romstørrelse, rømningsvei og lysforhold som må være oppfylt. Du kan søke kommunen om unntak for kravene, men kan ikke regne med å få unntak for krav som går på helse og sikkerhet, for eksempel krav til rømningsvei.

Bruksendring som krever godkjenning, og som ikke er søkt bruksendret, er ulovlig. Kommunen kan etter plan- og bygningsloven kapittel 32 forfølge overtredelser. Kommunen kan pålegge deg å avslutte den ulovlige bruken, eventuelt å rette eller tilbakeføre rommet til godkjent bruk.

# Arealer

## Fritidsbolig

Etasje	Bruksareal BRA m <sup>2</sup>			SUM	Terrasse- og balkongareal (TBA)
	Internt bruksareal (BRA-i)	Eksternt bruksareal (BRA-e)	Innglasset balkong (BRA-b)		
1. etasje	43			43	29
Kjeller	48	6		54	
<b>SUM</b>	<b>91</b>	<b>6</b>			<b>29</b>
<b>SUM BRA</b>	<b>97</b>				

## Romfordeling

Etasje	Internt bruksareal (BRA-i)	Eksternt bruksareal (BRA-e)	Innglasset balkong (BRA-b)
1. etasje	Stue/kjøkken		
Kjeller	Entré/hall m/trapp, soverom, soverom 2, soverom 3, bad, badstue	Utebod	

### Kommentar

BRA-e: Utebod med inngang fra carport på ca. 6 m<sup>2</sup>.

Fritidsboligen har overbygd inngangsparti på ca. 9 m<sup>2</sup> og carport på ca. 19 m<sup>2</sup>. Disse er ikke med i arealberegningen.

## Lovlighet

### Byggetegninger

Det foreligger godkjente og byggemeldte tegninger, som stemmer med dagens bruk

*Kommentar:* Det foreligger godkjente tegninger i kommunens arkiv.

### Nyere håndverkstjenester

Er det ifølge eier utført håndverkstjenester på boligen siste 5 år?

Ja

Nei

# Befarings - og eiendomsopplysninger

## Befaring

Dato	Til stede	Rolle
24.2.2026	Erik Bergsnev	Takstingeniør

## Matrikkeldata

Kommune	gnr.	bnr.	fnr.	snr.	Areal	Kilde	Eieforhold
5021 OPPDAL	288	152		0	505.1 m <sup>2</sup>	BEREGNET AREAL (Ambita)	Eiet

### Adresse

Bruseråket 8

### Hjemmelshaver

Linn Langeteig Kvalvaag og Per Olav Hoem  
Kvalvaag

## Eiendomsopplysninger

### Beliggenhet

Eiendommen ligger på Sletvold i Oppdal kommune.

### Adkomstvei

Eiendommen er tilknyttet privat vei.

### Tilknytning vann

Eiendommen er tilknyttet offentlige vannledninger.

### Tilknytning avløp

Eiendommen er tilknyttet offentlig avløpsnett.

### Regulering

Eiendommen ligger i et område regulert til fritidsbebyggelse.

### Om tomten

Tomten ligger i skrånende terreng med opparbeidet uteareal, slik at tomten rundt huset fremstår som tilnærmet flatt. Biloppstillingsplasser.

## Kilder og vedlegg

### Dokumenter

Beskrivelse	Dato	Kommentar	Status	Sider	Vedlagt
Egenerklæring	09.03.2026	Det gjøres oppmerksom på at det kan foreligge opplysninger i selgers egenerklæring som ikke er omtalt i rapporten eller som ikke omfattes av rapportens kontrollpunkter, og som kan ha betydning.	Gjennomgått		Nei
Kommunalinfo	09.03.2026	Kommunedata (byggetegninger m.m.) mottatt via megler (meglerpakke).	Gjennomgått		Nei
Enkel energiattest	11.03.2026	Utarbeidet av takstmann.	Gjennomgått		Nei

## Revisjoner

Versjon	Ny versjon	Kommentar
1	11.03.2026	
2	12.03.2026	
3	13.03.2026	

For gyldighet på rapporten se forside

# Tilstandsrapportens avgrensninger

## STRUKTUR•REFERANSENIVÅ•TILSTANDSGRADER

- Rapporten er basert på innholdskrav i Forskrift til avhendingslova (tryggere bolighandel). Formålet er å gi en tilstandsanalyse til bruk for den som bestiller og/eller i et salg til forbruker, og ikke for andre tredjeparter. Rapportens struktur, metode og begrepsbruk følger i hovedsak Norsk Standard NS 3600:2018 (Teknisk tilstandsanalyse ved omsetning av bolig), samt Takstbransjens retningslinjer for arealmåling når det gjelder fordeling mellom P-areal og S-areal.
- Tilbakeholdt eller uriktig informasjon som har betydning for vurderingen, er ikke bygningssakkyndiges ansvar. Rapporten beskriver avvik, altså en tilstand som er dårligere enn referansenivået. Rapporten framhever normalt ikke positive sider ved boligen ut over det som fremgår av tilstandsgradene.
- Tilstanden angis i rapporten og gir uttrykk for en gitt forventet tilstand blant annet vurdert ut fra alder og normal bruk slik:

i) **Tilstandsgrad 0, TG0:** Ingen avvik eller skader. I tillegg må bygningsdelen være tilnærmet ny, mindre enn 5 år, og det foreligger dokumentasjon på faglig god utførelse.

ii) **Tilstandsgrad 1, TG1:** Mindre avvik. Normal slitasje. Strakstiltak ikke nødvendig. TG1 kan gis når bygningsdelen er tilnærmet ny og det ikke foreligger dokumentasjon på faglig god utførelse.

iii) **Tilstandsgrad 2, TG2:** Vesentlige avvik, og mindre avvik som etter NS 3600 gir TG 2, men som ikke nødvendigvis krever umiddelbare tiltak. Konstruksjonen har normalt enten feil utførelse, en skade eller symptomer på skade, sterk slitasje eller nedsatt funksjon. Vedlikehold eller tiltak trengs i nær fremtid, det er grunn til å varsle fare for skader på grunn av alder eller overvåke spesielt på grunn av fare for større skade eller følgeskade. For skjulte konstruksjoner vil alder i seg selv være et symptom som kan gi TG2. For synlige konstruksjoner kan alder sammen med andre symptomer og momenter gi TG2. Avvik under TG2 kan gis sjablongmessig anslag.

iv) **Tilstandsgrad 3, TG3:** Store eller alvorlige avvik. Kraftige symptomer på forhold som man må regne med trenger utbedring straks eller innen kort tid. Påvist funksjonssvikt eller sammenbrudd. Avvik under TG3 skal gis sjablongmessig anslag.

v) **Tilstandsgrad TGiu:** Ikke undersøkt/ikke tilgjengelig for undersøkelse.

- Ved TG0 og TG1 gis det normalt ingen begrunnelse for valg av tilstandsgrad, fordi bygningen eller bygningsdelen da bare har normal slitasje. For anbefalte tiltak ved TG2 og TG3 må bruker av rapporten vurdere om tiltakene er nødvendige og lønnsomme. Hva det vil koste å utbedre rom eller bygningsdeler er et sjablongmessig anslag basert på registrert avvik og angitte tiltak i rapporten. Anslaget er gitt på generelt grunnlag og basert på erfaringstall i fem intervaller, og kan ikke forveksles med en konkret vurdering og tilbud fra en entreprenør eller håndverker. Det må eventuelt innhentes tilbud for en nærmere undersøkelse, og konkret og nøyaktig vurdering av utbedringskostnad. Kostnader til ikke oppdagede avvik/utbedringer/feil kan forekomme. Utbedringskostnad avhenger av personlige preferanser og markedspris på materialer og tjenesteyter.

## PRESISERINGER

- Avvik vurderes ut fra tekniske forskrifter på godkjenningstidspunktet for bygget. Noen bygningsdeler vurderes etter gjeldende teknisk forskrift på befaringstidspunktet. Dette gjelder blant annet:

i) Bad, vaskerom (våtrom)

ii) Forhold rundt brann, rømming, sikkerhet, for eksempel rekkverkshøyder/åpninger, ulovlige bruksendringer, brannceller mv.

- For skjulte konstruksjoner slik som vann og avløp uten dokumentasjon, er kvalitet og alder vurdert.

• Fastmonterte installasjoner, for eksempel innfelt belysning (downlights), demonteres ikke for å sjekke dampsperran bak. Dette av hensyn til bygningssakkyndiges kompetanse og risikoen for skade.

• Kontroll av fukt i konstruksjonen ved hulltaking i bad og vaskerom (våtrom), rom under terreng (kjelleretasje, underetasje og sokkeletasje) eller andre bygningsdeler skjer etter eiers aksept. Hulltaking av våtrom og rom under terreng kan unntaksvis unnlates, se Forskrift til Avhendingsloven.

• Kontroll av romfunksjoner for P-ROM utføres kun når det ikke foreligger godkjente og byggemeldte tegninger, eller når tegninger ikke stemmer med dagens bruk.

• Bygningssakkyndig gir en forenklet vurdering av branntekniske forhold og elektriske installasjoner i boligen dersom det er mer enn fem år siden sist boligen hadde el-tilsyn. Bygningssakkyndig kan anbefale å konsultere offentlige myndigheter eller kvalifisert elektrofaglig fagperson ved behov for grundigere undersøkelser.

## TILLEGGSUNDERSØKELSER

Etter avtale kan tilstandsanalysen utvides til også å omfatte tilleggsundersøkelser utover minimumskravet i forskriften.

## BEFARINGEN

Rapporten gir en vurdering av byggverk og bygningsdeler som bygningssakkyndig har observert, og som fremkommer av Forskrift til avhendingsloven. Rapporten er likevel ingen garanti for at det ikke kan finnes skjulte feil, skader og mangler. NS 3600:2018 (Teknisk tilstandsanalyse ved omsetning av bolig) har undersøkelsesnivå fra 1 til 3, der undersøkelsesnivå 1 er det laveste og baseres på visuell observasjon. Rapporten baseres på undersøkelsesnivå 1 med få unntak (våtrom og rom under terreng). I praksis betyr dette at gjennomføringen av befaringen begrenses som følger:

- Det utføres kun visuelle observasjoner på tilgjengelige flater uten fysiske inngrep (f.eks. riving).

• Flater som er skjult av snø eller på annen måte ikke er tilgjengelig eller skjult, blir ikke kontrollert. Det foretas ikke funksjonsprøving av bygningsdeler, som isolasjon, piper, ventilasjon, el. anlegg, osv.

• Det gis ingen vurdering av boligens tilbehør, hvite- og brunevarer og annet inventar. Dette gjelder også integrert tilbehør.

• Inspisering av yttertak er basert på det som er synlig, normalt på innsiden fra loftet og utvendig fra stige/bakkenivå. Befaring av tak må være sikkerhetsmessig forsvarlig for å kunne gjennomføres.

• Stikkprøvetakninger er utvalgt tilfeldig og kan innebære kontroll under overflaten med spiss redskap eller lignende.

# Tilstandsrapportens avgrensninger

## UTTRYKK OG DEFINISJONER

- **Tilstand:** Byggverkets eller bygningsdelens tekniske, funksjonelle eller estetiske status på et gitt tidspunkt.
- **Symptom:** Observerbart forhold som gir indikasjon på hvilken tilstand et byggverk eller en bygningsdel befinner seg i. Benyttes ved beskrivelse av avvik.
- **Skadegjørere:** Zoologiske eller biologiske skadegjørere, i hovedsak råte, sopp og skadedyr.
- **Fuktsøk:** Overflatesøk med egnet søkeutstyr (fuktindikator) eller visuelle observasjoner.
- **Fuktmåling:** Måling av fuktinnhold i materiale eller i bakenforliggende konstruksjoner ved bruk av egnet måleutstyr (blant annet hammerelektrode og pigger).
- **Utvidet fuktsøk (hulltaking):** Boring av hull for inspeksjon og fuktmåling i risikoutsatte konstruksjoner, primært i tilstøtende vegger til bad, utforede kjellervegger og eventuelt i oppforede kjellergulv.
- **Normal slitasjegrad:** Forventet nedsliting av materiale i overflaten som er basert på enkle visuelle observasjoner. Kan vurderes sammen med bygningsdelens alder.
- **Forventet gjenværende brukstid:** Anslått tid et byggverk eller en del av et byggverk fortsatt vil være tjenlig for sitt formål (NS3600, Termer og definisjoner punkt 3.9)

## AREALBEREGNING FOR BOENHETER

- Areal fastsettes etter Forskrift til avhendingsloven og Norsk Standard 3940 Areal- og volum-beregninger av bygninger fra 2023.
- Areal oppgis i hele kvadratmeter i rapporten, og gjelder for det tidspunkt oppmålingen fant sted.
- **Bruksareal (BRA)** er det måleverdige arealet som er innenfor omsluttete vegger målt i gulvhøyde (bruttoareal minus arealet som opptas av yttervegger). I tillegg til gulvhøyde gjelder regler om fri bredde for at arealet skal være måleverdig, med betydning for BRA av for eksempel loft med skråtak. BRA består av internt bruksareal (BRA-i), eksternt bruksareal (BRA-e) og innglasset balkong mv (BRA-b). Terrasse- og balkongareal (TBA) opplyses der tilstandsrapporten skal benyttes i boligomsetningen og der det er aktuelt. I tillegg kan gulvareal (GUA) og areal med lav takhøyde (ALH) opplyses sammen med BRA der det er aktuelt og en del av oppdraget. Rom skal ha atkomst og gangbart gulv for å kunne regnes som BRA/måleverdig areal.
- Arealet måles og oppgis dersom arealet oppfyller krav til måleverdighet, slik som at arealet må ha minst en bredde på 0,6m og minst en høyde på 1,9 m osv. Et rom kan være i strid med teknisk forskrift og mangle godkjenning hos kommunen for den aktuelle bruken, uten at dette får

betydning for om arealet måles og oppgis i tilstandsrapporten. Når arealet måles tas det ikke hensyn til om arealet er lovlig oppført eller om bruken er lovlig, bruksendringer, lysforhold eller andre sikkerhetsmangler.

- Eiendommens markedsverdi kan ikke baseres på en rent matematisk beregning i forhold til antall kvadratmeter opplyst i rapporten. Opplysninger om areal kan altså ikke alene benyttes for beregning av eiendommens verdi.
- Rom som ligger utenfor boenheten, men som eier har påvist og/eller opplyst at tilhører boenheten, er oppmålt og inkludert i BRA-e. Det er ikke fremvist dokumentasjon på at rommet tilhører boenheten, med mindre dette er angitt særskilt. Rom utenfor boenheten kan omdisponeres av borettslaget/sameiet og dette kan påvirke boligens BRA. Vær oppmerksom på at NS 3940:2023 og eierseksjonsloven har ulik definisjon av fellesareal. Ved arealmåling gjelder NS 3940:2023 som definerer fellesareal slik: "Delen av bygning som brukes av to eller flere bruksenheter eller til bygningens forvaltning, drift eller vedlikehold.
- Se øvrig informasjon om areal i rapporten, Norsk Standard 3940 (2012 og 2023) og veiledningen til disse.

## PERSONVERN

iVerdi AS, bygningssakkyndig og takstforetaket behandler personopplysninger som bygningssakkyndig trenger for å kunne utarbeide rapporten. Personvernerklæring med informasjon om bruk av personopplysninger og dine rettigheter finner du her [Personvernerklæring - iVerdi](#)

## DELING AV PERSONOPPLYSNINGER FOR TRYGGERE BOLIGHANDEL OG MULIG RESERVASJON

Norsk takst og deres samarbeidspartnere benytter personopplysninger fra rapporten for analyse- og statistikkformål, samt utvikling og drift av produkter og tjenester for takstbransjen og andre aktører i boligomsetningen. Les mer om dette og hvordan du kan reservere deg på <https://www.norsktakst.no/norsk/om-norsk-takst/personvernerklæring/reservasjon/>

Vendu lager en boliganalyse basert på opplysninger fra rapporten. Les mer om dette og hvordan du kan reservere deg her: <https://samtykke.vendu.no/ZH1384>

## KLAGEORDNING FOR FORBRUKERE

Er du som forbruker misfornøyd med bygningssakkyndiges arbeid eller opptreden ved taksering av bolig eller fritidshus, se [www.takstklagenemnd.no](http://www.takstklagenemnd.no) for mer informasjon



Adresse <b>Bruseråket 8, 7346 OPPDAL</b>	
Dato for energimerking <b>11.03.2026</b>	Merkenummer <b>Energiattest-2026-268814</b>
Bygningskategori <b>Småhus</b>	Bygningsnummer <b>300448873</b>
Gårdsnummer <b>288</b>	Bruksnummer <b>152</b>
Seksjonsnummer <b>—</b>	Bruksenhetsnummer <b>H0101</b>

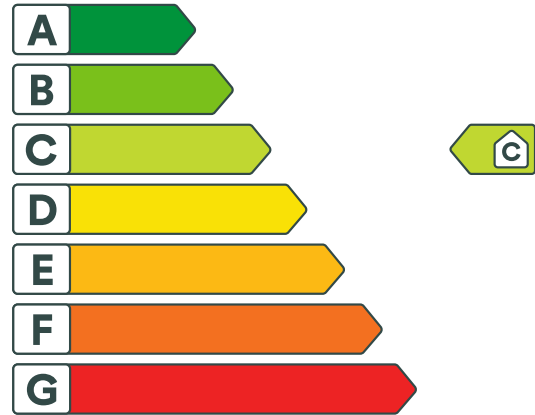

## Energikarakteren

Energikarakteren angir hvor energieffektiv boligen er, inkludert oppvarmingsanlegget. Energikarakteren er beregnet ut fra den typiske energibruken for boligtypen. Beregningene er gjort ut fra normal bruk ved et gjennomsnittlig klima. Det er boligens energimessige standard og ikke bruken som bestemmer energikarakteren. Boligdata i denne attesten er beregnet ut fra opplysninger som er gitt av boligeier. Der opplysninger ikke er oppgitt, brukes typiske standardverdier for den aktuelle bygningstypen.



## Boliginformasjon

Byggeår <b>2014</b>	Bygningstype <b>Fritidsbolig</b>
Bruksareal <b>97,0 m<sup>2</sup></b>	Oppvarmet bruksareal <b>91,0 m<sup>2</sup></b>
Oppvarmet etasje <b>2</b>	Bygningsmateriale <b>Tre</b>
Oppvarming <b>Elektrisitet, Ved</b>	
Ventilasjon <b>Periodisk avtrekk</b>	



## Energi

Beregnet vektet levert energi i normert klima er et nøkkeltall for å vurdere en bygningseffektivitet, der ulike energibærere (strøm, fjernvarme, varmepumpe) vektet ulikt.

### Beregnet vektet levert energi i normert klima

Pr. KVM pr. år  
**153,38 kWh/m<sup>2</sup>**

### Beregnet levert energi i lokalt klima

Pr. KVM pr. år  
**185,16 kWh/m<sup>2</sup>**

Totalt levert pr. år  
**17 705 kWh**



## Bruseråket 8, 7346 OPPDAL



### Detaljering

Bygningsform <b>Nei</b>	Vegger <b>Nei</b>
Vindu <b>Nei</b>	Gulv <b>Nei</b>
Takkonstruksjon <b>Nei</b>	Ytterdører <b>Nei</b>
Energibruk <b>Nei</b>	Lekkasjetall <b>Nei</b>
Solceller <b>Nei</b>	



## Bruseråket 8, 7346 OPPDAL



### Tiltak

#### Tiltak utendørs

##### Tiltak 1: Montere automatikk på utebelysning

Det kan monteres fotocelle på utebelysningen slik at det automatisk går av/på etter dagslyset/mørket. Eller det kan monteres bevegelsessensor slik at lyset kun går på ved bevegelse og slås av automatisk etter forhåndsinnstilt tid.

##### Tiltak 2: Skifte til sparepærer på utebelysning

Sparepærer på 5, 7, 11, 15, og 20 W tilsvarer glødelamper på henholdsvis 25, 40, 60, 75 og 100 W. Sparepærer gir like mye lys som vanlige glødelamper, men bruker bare rundt 20% av energien. De varer dessuten lenger, 8.000-15.000 timer mot 1.000 - 2.500 timer for glødelamper.

##### Tiltak 3: Montere urbryter på motorvarmer

Det monteres urbryter (koblingsur) på motorvarmeren slik at den ikke står på mer enn nødvendig.

##### Tiltak 4: Termostat- og nedbørsstyring av snøsmelteanlegg

Snøsmelteanlegget er kun manuelt styrt, eller styres kun etter lufttemperatur. Det installeres automatikk slik at snøsmelteanlegget både er temperatur- og nedbørsstyrt. Det kan være i form av en temperatur- og snøføler i bakken, med temperatur - og fuktføler i luften. Snøsmelteanlegget aktiveres kun ved behov dvs. når det registreres nedbør og kulde samtidig.

#### Brukertiltak

##### Tiltak 5: Følg med på energibruken i boligen

Gjør det til en vane å følge med energiforbruket. Les av måleren månedlig eller oftere for å være bevisst energibruken. Ca halvparten av boligens energibruk går til oppvarming.

##### Tiltak 6: Velg hvitevarer med lavt forbruk

Når du skal kjøpe nye hvitevarer så velg et produkt med lavt strømførbruk. Produktene deles inn i energiklasser fra A til G, hvor A er det minst energikrevende. Mange produsenter tilbyr nå varer som går ekstra langt i å være energieffektive. A+ og det enda bedre A++ er merkinger som har kommet for å skille de gode fra de ekstra gode produktene.

##### Tiltak 7: Luft kort og effektivt

Ikke la vinduer stå på gløtt over lengre tid. Luft heller kort og effektivt, da får du raskt skifta lufta i rommet og du unngår nedkjøling av gulv, tak og vegger.

##### Tiltak 8: Fyr riktig med ved

Bruk tørr ved, god trekk, og legg ikke i for mye av gangen. Fyring i åpen peis er mest for kosens skyld. Hold spjeldet lukket når ovnen/peisen ikke er i bruk.

## Tiltak 9: Tiltak utendørs

Monter urbryter (koblingsur) på motorvarmeren slik at den ikke står på mer enn nødvendig. Skift til sparepærer. Sparepærer på 5, 7, 11, 15, og 20 W tilsvarer glødelamper på henholdsvis 25, 40, 60, 75 og 100 W, og de varer dessuten lenger, 8.000-15.000 timer mot 1.000-2.500 timer for glødelamper. Det kan monteres fotocelle på utebelysningen slik at det automatisk går av/på etter dagslyset/mørket. Eller det kan monteres bevegelsessensor slik at lyset kun går på ved bevegelse og slås av automatisk etter forhåndsinnstilt tid. For snøsmelteanlegg som kun er manuelt styrt av/på eller ift. lufttemperatur kan det installeres automatikk slik at snøsmelteanlegget både er temperatur- og nedbørsstyrt dvs. når det registreres nedbør og kulde samtidig.

## Tiltak 10: Bruk varmtvann fornuftig

Bytt til sparedusj hvis du ikke har. For å finne ut om du bør bytte til sparedusj eller allerede har sparedusj kan du ta tiden på fylling av ei vaskebøtte; nye sparedusjer har et forbruk på kun 9 liter per minutt. Ta dusj i stedet for karbad. Skift pakning på dryppende kraner. Dersom varmtvannsberederen har nok kapasitet kan temperaturen i berederen reduseres til 70gr.

## Tiltak 11: Slå av lyset og bruk sparepærer

Slå av lys i rom som ikke er i bruk. Utnytt dagslyset. Bruk sparepærer, spesielt til utelys og rom som er kalde eller bare delvis oppvarmet.

## Tiltak 12: Spar strøm på kjøkkenet

Ikke la vannet renne når du vasker opp eller skyller. Bruk kjeler med plan bunn som passer til platen, bruk lokk, kok ikke opp mer vann enn nødvendig og slå ned varmen når det har begynt å koke. Slå av kjøkkenventilatoren når det ikke lenger er behov. Bruk av microbølgeovn til mindre mengder mat er langt mer energisparende enn komfyren. Tin frossenmat i kjøleskapet. Kjøøl - og frys skal avrimes ved behov for å hindre unødvendig energibruk og for høy temperatur inne i skapet / boksen (nye kjølekap har ofte automatisk avriming). Fjern støv på kjøleribber og kompressor på baksiden. Slå av kaffetraker når kaffen er ferdig traktet og bruk termos. Oppvaskmaskinen har innebygde varmelementer for oppvarming av vann og skal kobles til kaldvannet, kobles den til varmtvannet øker energibruken med 20 - 40 % samtidig som enkelte vaske - og skylleprosesser foregår i feil temperatur.

## Tiltak 13: Redusér innnetemperaturen

Ha en moderat innnetemperatur, for hver grad temperatursenkning reduseres oppvarmingsbehovet med 5 %. Mennesker er også varmekilder; jo flere gjester – desto større grunn til å dempe varmen. Ha lavere temperatur i rom som brukes sjelden eller bare deler av døgnet. Monter tetningslister rundt trekkfulle vinduer og dører (kan sjekkes ved bruk av myggspiral/røyk eller stearinlys). Sett ikke møbler foran varmeovner, det hindrer varmen i å sirkulere. Trekk for gardiner og persienner om kvelden, det reduserer varmetap gjennom vinduene.

## Tiltak 14: Vask med fulle maskiner

Fyll opp vaske- og oppvaskmaskinen før bruk. De fleste maskiner bruker like mye energi enten de er fulle eller ikke.

## Tiltak 15: Slå el.apparater helt av

Elektriske apparater som har stand-by modus trekker strøm selv når de ikke er i bruk, og må derfor slås helt av.

## Tiltak på elektriske anlegg

### Tiltak 16: Temperatur- og tidsstyring av panelovner

Evt. eldre elektriske varmeovner uten termostat skiftes ut med nye termostatregulerte ovner med tidsstyring, eller det ettermonteres termostat / spareplugg på eksisterende ovn. Dersom mange ovner skiftes ut bør det vurderes et system hvor temperatur og tidsinnstillinger i ulike rom i boligen styres fra en sentral enhet.

## Tiltak på luftbehandlingsanlegg

### Tiltak 17: Skifte avtrekksvifte på bad til ny med fuktstyring

Dersom avtrekksvifte på bad kun har manuell styring av/på kan det vurderes å montere ny avtrekksvifte med fuktstyring, dvs. at den starter/stopper automatisk ved behov avh. av luftens relative fuktighet og reduserer den totale luftutskiftningen og dermed varmetapet.

## Tiltak 18: Montere blafrespjeld på kjøkkenventilator

Dersom kjøkkenventilator ikke har blafrespjeld, bør dette monteres for å redusere luftutskiftningen og dermed varmetapet.



### Om grunnlaget for energimerket

Enova er ansvarlig for energimerkeordningen. Energimerket beregnes på grunnlag av oppgitte opplysninger om boligen. For informasjon som ikke er oppgitt, brukes typiske standardverdier for den aktuelle bygningstypen fra tidsperioden den ble bygd i. Beregningsmetodene for energikarakteren baserer seg på NS 3031.

<https://www.enova.no/energimerking>



### Spørsmål om energiattesten

Spørsmål om energiattesten, energimerkeordningen eller gjennomføring av energieffektivisering og tilskuddsordninger kan rettes til Enova Svarer.

For ytterligere råd og veiledning om effektiv energibruk se våre nettsider.

<https://www.enova.no>

# Ferdigattest

Ansvarlig søker (navn og adresse) On Arkitekter og Ingeniører AS Orkdalveien 82 7300 ORKANGER	Tiltakshaver (navn og adresse) Bodil Lønnheim Tråkket 1 6523 FREI
--	--

 <b>OPPDAL KOMMUNE</b> Inge Krokanns veg 2 7340 Oppdal	<b>Ferdigattest er gitt for</b>			
	Saksnr 2014/787	Dok.nr 4		
	Eiendom/byggested Bruseråket 8, 7340 OPPDAL			
	Gnr 288	Bnr 152	Festenr	Seksjonsnr

Vedtak/tillatelse		Søknad datert
	Rammetillatelse etter søknad	
	Igangsettingstillatelse etter søknad	
14/192	Ett-trinns søknad	04.07.2014

Spesifikasjon		
Tiltaket/byggets art Fritidsbygg (hytter, sommerhus)		
Vedtaket fattet av Plan, byggesak og oppmåling	Vedtaket dato 17.07.2014	Vedtaksnr 14/192
Dato sluttkontroll 17.10.2016	Kontrollansvarlig On arkitekter og ingeniører AS	
Vilkår		
<b>Vedtaket</b> Vedtaksnr. 16/503.  Ferdigattest er gitt med hjemmel i pbl. § 21-10, jf. SAK10 § 8-1. Vedtaket kan påklages innen 3 uker jf. Forvaltningsloven § 28.		

Underskrift		
Sted	Dato	Stempel/underskrift
Oppdal	21.10.2016	Svein Erik Morseth

Kopi til
Bodil Lønnheim, Tråkket 1, 6523 FREI



PER OLAV HOEM KVALVÅG

RÅKET 15  
6516 KRISTIANSUND N

**Delegert vedtak:** 26/229

## 288/152 - Ferdigattest

Eiendom:	Gnr 288	Bnr 152	Fnr 0
Adresse:	Bruseråket 8, 7346 Oppdal		
Tiltakshaver:	PER OLAV HOEM KVALVÅG		
Tiltaket:	Bruksendring fra tilleggsdel til hoveddel		
Bygningsnr.	300448873		

Det vises til søknad om ferdigattest mottatt 13.03.2026.

### Vedtak:

I medhold av plan- og bygningsloven § 21-10 gis ferdigattest for bruksendring fra tilleggsdel til hoveddel, jf. SAK 10 § 8-1.

### Tidligere vedtak i saken

Vedtak	Vedtaks dato	Vedtaksnr.
Igangsettingstillatelse	18.02.2021	21/80

### **Vurdering**

Tiltakshaver har bekreftet at tiltaket tilfredsstiller kravene til ferdigattest.

Det er bekreftet at FDV-dokumentasjon er overlevert byggverkets eier.

### **Med hilsen**

#### **OPPDAL KOMMUNE**

#### **Martin Christian Grønning**

saksbehandler byggesak

Saken er behandlet administrativt i henhold til kommunens delegeringsreglement.

Du kan klage på dette vedtaket, jf. forvaltningsloven § 28. Klagefristen er tre uker fra du har mottatt vedtaket. For nærmere orientering, se informasjonsskrivet på siste side.

*Dokumentet er elektronisk og sendes derfor uten signatur.*

## INFORMASJON OM RETT TIL Å KLAGE PÅ FORVALTNINGSVEDTAK

### Klagerett

Du har rett til å klage på vedtaket.

### Hvem kan du klage til?

Du kan sende klagen til Plan og forvaltning. Hvis Plan og forvaltning ikke tar klagen til følge, blir klagen tatt opp til politisk behandling i Utvalg for bygg- og arealplansaker. Dersom utvalget ikke tar klagen til følge, blir den sendt til Statsforvalteren i Trøndelag for endelig avgjørelse.

### Klagefrist

Klagefristen er 3 uker fra dagen du mottar vedtaket. Dersom det er uklart for oss om du har klaget i rett tid, må datoen for når du mottok brevet oppgis. Dersom du klager for sent, kan vi se bort fra klagen. Det går an å søke om å få forlenget fristen. I så fall må du oppgi årsaken til at du ønsker det.

### Retten til å kreve begrunnelse

Dersom du mener Plan og forvaltning ikke har begrunnet vedtaket tilstrekkelig, kan du kreve en slik begrunnelse før fristen går ut. Ny klagefrist blir da regnet fra den dagen du mottar begrunnelsen.

### Innholdet i klagen

Du må presisere:

- hvilket vedtak du klager på
- årsaken til at du klager
- eventuelle andre opplysninger som kan ha betydning for vurderingen av klagen

Klagen må undertegnes.

### Utsettelse (ikke ved avslag)

Selv om du har klagerett, kan tiltaket vanligvis settes i gang straks. Du kan imidlertid søke om å få utsatt igangsetting til klagefristen er ute eller til klagen er avgjort, jf. forvaltningsloven § 42.

### Retten til å se saksdokumentene og til å kreve veiledning

Med visse begrensninger har du rett til å se dokumentene i saken. Reglene om dette finnes i forvaltningslovens §§ 18 og 19. Du må i tilfelle ta kontakt med Plan og forvaltning/byggesak.

Plan og forvaltning kan gi nærmere veiledning om adgangen til å klage, om framgangsmåten og om reglene for saksbehandling.

### Kostnader ved klagesaken

Du har mulighet til å få dekt vesentlige kostnader i forbindelse med klagesaken. Forutsetningen er da vanligvis at klagen blir tatt til følge. Reglene om erstatning for sakskostnader finnes i forvaltningsloven § 36. Plan og forvaltning kan orientere deg om retten til å kreve slik dekning.

E-1

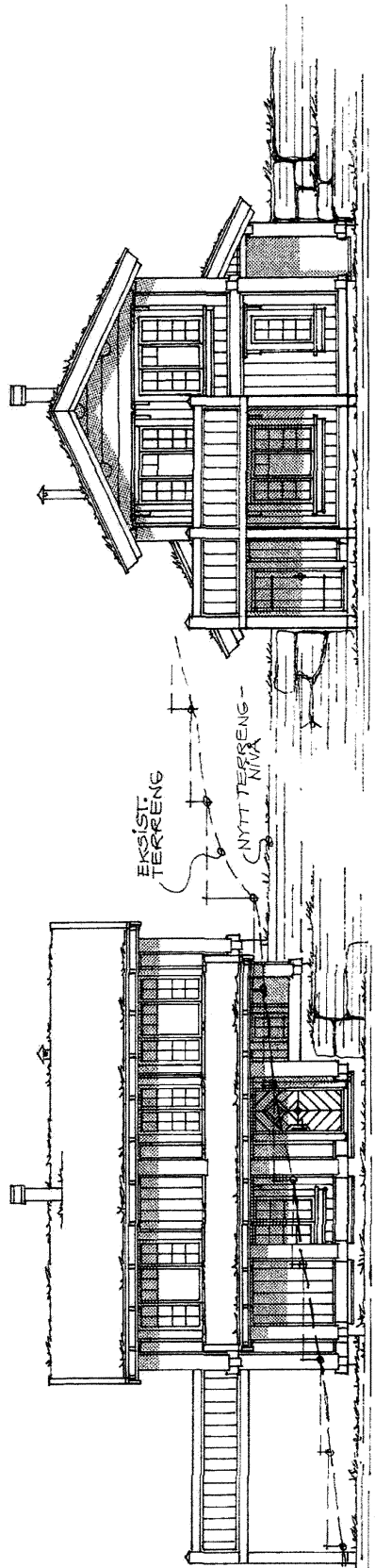

MOT SØR

MOT ØST

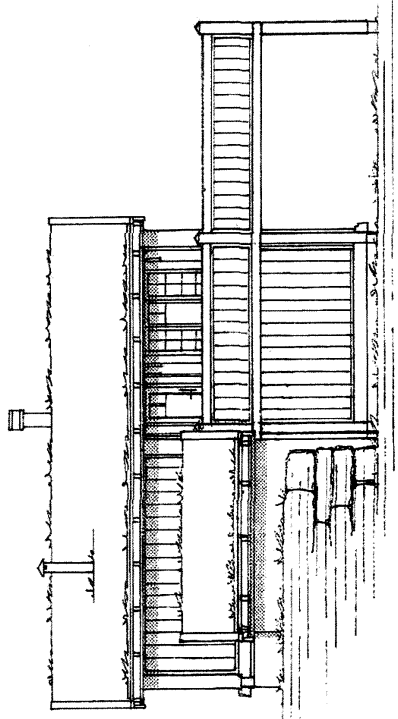

MOT VEST

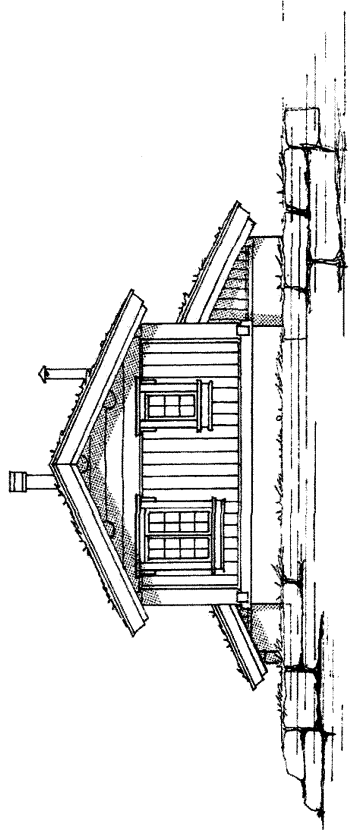

MOT NORD

MÅL 1:100  
 BYA 96,5 M<sup>2</sup> / BRA 93,6 M<sup>2</sup>

HYTTE PÅ SLETVOLD, G.NR 288, B.NR. 152,  
 FOR: BODIL LØNNHEIM,  
 NERGATA 8,  
 6516 KRISTIANSUND. J.S. 29.04.14 TEGN.NR.: 507014

**Johan Solberg**  
 ARKITEKT - TØMMERMESTER  
 7340 OPPDAL

www.johansolberg.no | tlf: 414 00 275

Må ikke kopieres eller benyttes ved utførelse av arbeider som J. S. ikke medvirker i.







Oppdal kommune

## Reguleringsplankart

Eiendom: 288/152  
Adresse: Bruseråket 8  
Utskriftsdato: 03.03.2026  
Målestokk: 1:1000



UTM-32

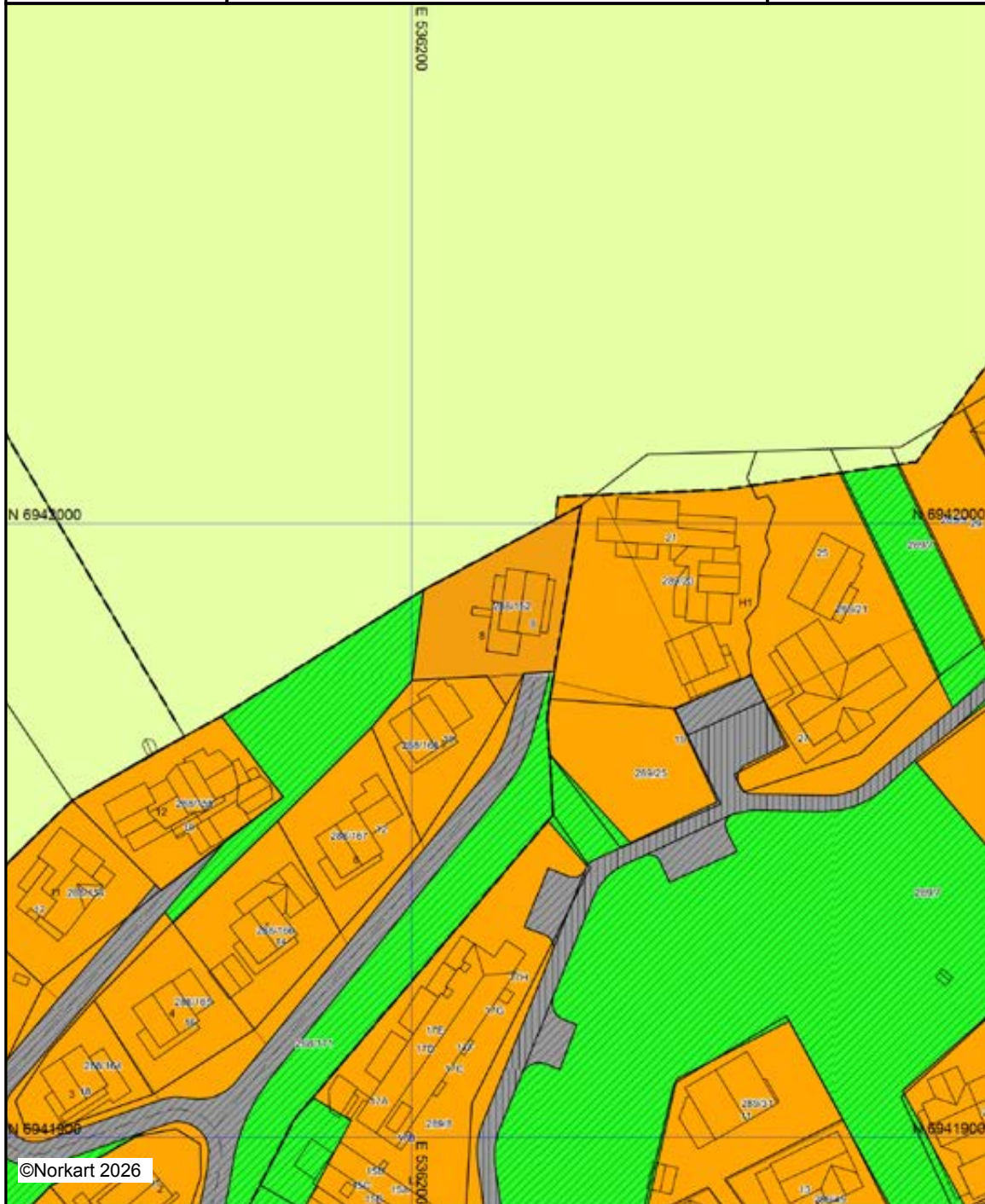

Kartet er produsert fra kommunens beste digitale kartbaser for området og inneholder viktige opplysninger om eiendommen og området omkring. Presentasjonen av informasjon er i samsvar med nasjonal standard. Kartet kan inneholde feil, mangler eller avvik i forhold til kravene i oppgitt standard. Kartet kan ikke benyttes til andre formål enn det formålet det er utlevert til uten samtykke fra kommunen jf. lov om åndsverk.

## Tegnforklaring

	<i>Reguleringsplan-Byggeområder (PBL1985 §</i>
	<i>Reguleringsplan-Landbruksområder (PBL198</i>
	<i>Reguleringsplan-Offentlige trafikkområder (.</i>
	<i>Reguleringsplan-Friområder (PBL1985 § 25,</i>
	<i>Reguleringsplan-Spesialområder (PBL1985 §</i>
	<i>Reguleringsplan-Fellesområder (PBL1985 § .</i>
	<i>Reguleringsplan-Bebyggelse og anlegg (PBL</i>
	<i>Reguleringsplan-Samferdselsanlegg og tekn</i>
	<i>Reguleringsplan-Hensynsoner (PBL2008 §12</i>
	<i>Reguleringsplan-Felles for PBL 1985 og 200</i>
	
	
	
	
	
	
	
	
	
	



Oppdal kommune

## Kommuneplankart

Eiendom: 288/152  
Adresse: Bruseråket 8  
Utskriftsdato: 03.03.2026  
Målestokk: 1:2000



UTM-32







Kartet er produsert fra kommunens beste digitale kartbaser for området og inneholder viktige opplysninger om eiendommen og området omkring. Presentasjonen av informasjon er i samsvar med nasjonal standard. Kartet kan inneholde feil, mangler eller avvik i forhold til kravene i oppgitt standard. Kartet kan ikke benyttes til andre formål enn det formålet det er utlevert til uten samtykke fra kommunen jf. lov om åndsverk.

## Tegnforklaring

### *Kommuneplan/Kommunedelplan PBL 2006*

-  Faresone grense
-  Faresone - Ras- og skredfare
-  Støysonegrense
-  Støysone - Gul sone iht. T-1442
-  Angitthensyngrense
-  Angitthensynsone - Bevaring naturmiljø
-  Boligbebyggelse - nåværende
-  Fritidsbebyggelse - nåværende
-  Idrettsanlegg - nåværende
-  Kombinert bebyggelse og anleggsformål - nå
-  LNFR-areal - nåværende

### *Felles for kommuneplan PBL 1985 og 2008*

-  Grense for arealformål
-  Hovedveg - nåværende
-  Turveg/turdrag - nåværende
-  Skitrek - nåværende
- Ahr:** Kommune(del)plan - påskrift



## OPPLYSNINGER OM FYRINGSANLEGGET

### Eiendom

Navn	Adresse	GnrBnr	Kommune
Kvalvåg Per Olav Hoem	Bruseråket 8	5021.288.152.0.0	Oppdal kommune

*Merknader til bolignr i adresse: Det første tallet beskriver etasje, det andre beskriver leilighet fra venstre. (U=Underetasje, H=Hovedetasje, L=Loft. Eks. H0102, Hovedetasje, første etasje, leil nr 2 fra venstre.)*

### Opplysninger om eiendommen

Opplysningene om eiendommen finnes i tabellen under. Er tabellen tom, betyr det at vi ikke har registret fyringsanlegget og dermed ikke har noe informasjon.

Tilsyn	Bolignr	Status	Dato
Siste tilsyn utført	H0101	Utført	21.02.2025

Feiing	Pipe Nr	Status	Dato
Siste varslet feiing	2144231840	Ikke utført	21.02.2025

### Avvik på eiendommen

Under finner du en beskrivelse av åpne og lukkede avvik på eiendommen. Om noen felt er tomme, betyr det at det ikke har vært avvik. Avvik som er eldre enn åtte år følger ikke med i rapporten.

Avvik/Beskrivelse	Boenhet/Pipe	Merknad	Dato
Anm: Annet, se kommentarfelt:	2144231840	Husstige mangler. Eier tar kontakt når det er i orden.	21.02.2025
Anm: Ny avtale inngått, dato:			05.02.2025
Anm: Ny avtale inngått, dato:	2144231840		05.02.2025

### Gebyr for feiing og tilsyn med fyringsanlegg

Informasjon om gebyrer finnes her: [www.tbirt.no/feiing/fakturering/](http://www.tbirt.no/feiing/fakturering/)

### Feieavdeling gjør oppmerksom på følgende

Våre tilsyn utføres visuelt. Vi gjør derfor oppmerksom på at det kan være skjulte feil og mangler om det er rom/steder i boligen vi ikke har fått tilgang til. **Eventuelle avvik som ikke er avdekket, er eiers ansvar.**

Er det behov for en utvidet vurdering, kan vi gjøre videokontroll, tetthetsmåling eller røykprøve. Dette er tjenester som kan bestilles hos oss.

Med hilsen

Trøndelag brann- og redningstjeneste IKS, feieavdeling

# Nabolagsprofil

Bruseråket 8

## Høyde over havet

624 m

## Offentlig transport

✈ Trondheim Værnes	2 t 1 min	🚗
🚉 Oppdal stasjon Linje F6, R70	6 min	🚗 2.2 km
🚉 Tågvollan Linje 480	4 min	🚗 2.6 km
🚉 Oppdal skysstasjon Linje 480, 580, VY710, 901	6 min	🚗 2.1 km

## Avstand til byer

Orkanger	1 t 31 min	🚗
Trondheim	1 t 43 min	🚗

## Ladepunkt for el-bil

🚗 Burger King Oppdal	19 min	🚶
🚗 Recharge Postgården Oppdal	5 min	🚗

## Vintersport

### Langrenn

- Avstand til nærmeste løype: 195 m
- 119 km preparert løype innenfor 15 km

### Alpin

- Oppdal Skisenter
- Avstand til nærmeste bakke: 100 m
- Skitrekking i anlegget: 18

## Aktiviteter

Gondolen	17 min	🚶
Oppdal Kulturhus	5 min	🚗
Oppdal Golfklubb	6 min	🚗
Oppdal Bowling	7 min	🚗
Opplev Oppdal - aktiviteter	10 min	🚗

## Sport

🏠 Oppdal kulturhus - aktivitetssal Aktivitetssal	5 min	🚗 2.3 km
🏠 Krux Klatring Klatring	7 min	🚗 2.7 km
🏃 Oppdal Treningssenter	7 min	🚗

## Dagligvare

Bunnpris Oppdal Søndagsåpent	21 min	🚶 1.9 km
Coop Mega Oppdal Post i butikk, søndagsåpent	22 min	🚶 2 km



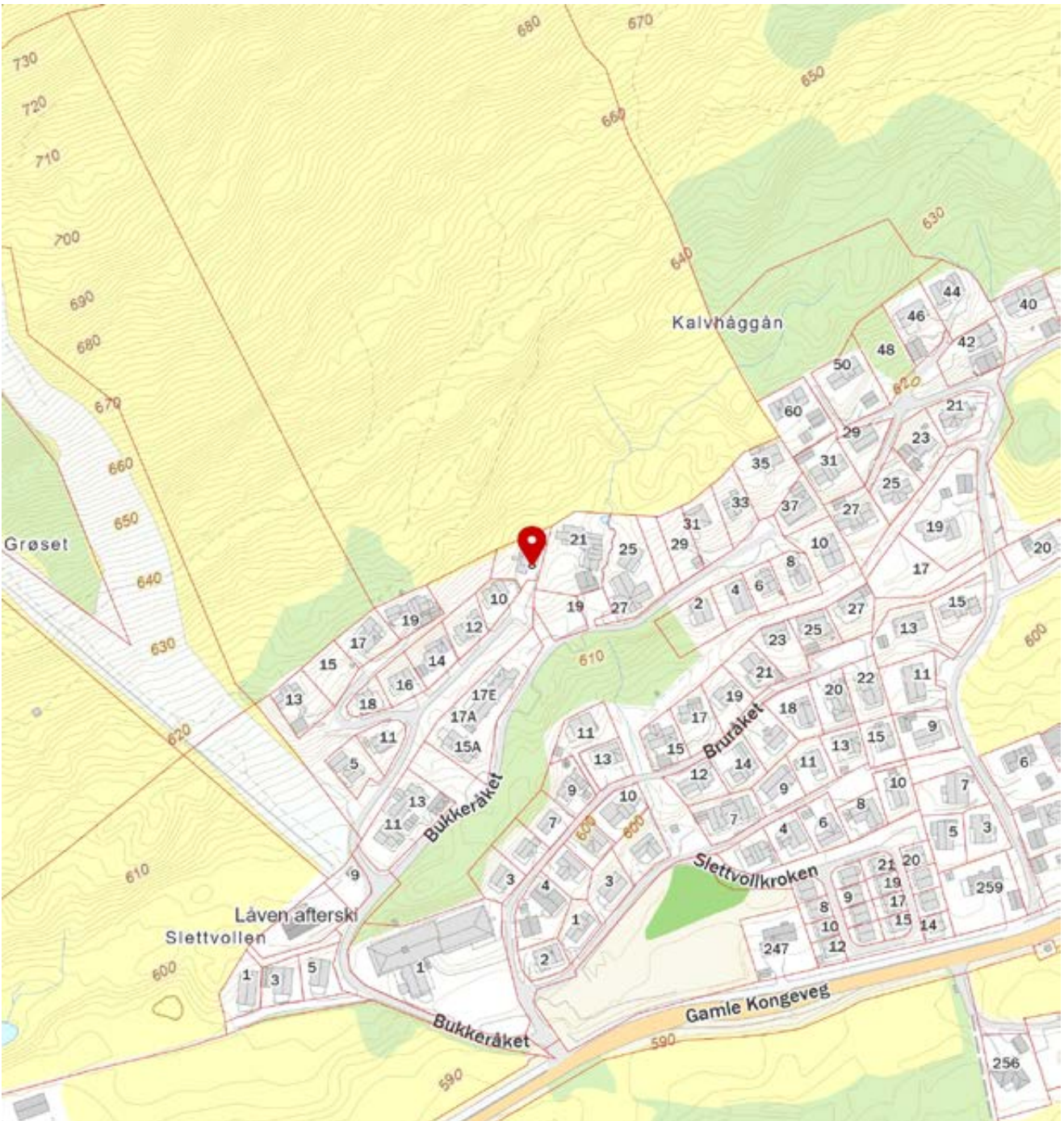

## Forbrukerinformasjon:

# Trygg bolighandel med nye regler fra 1. januar 2022

Her er kortversjonen av det du må vite! Reglene gjelder for boliger som selges (bud som aksepteres) fra 1. januar 2022.

*Denne informasjonen er laget av forbrukerorganisasjonen Huseierne, Forbrukerrådet, Norsk takst, Norges Eiendomsmeglerforbund og EiendomNorge.*

## Kort om de nye reglene fra 1. januar 2022

Fra 1. januar 2022 endres reglene i avhendingsloven om kjøp og salg av brukt bolig.

Selger kan ikke ta generelle forbehold om tilstanden ved salg til forbrukerkjøpere. Boliger og fritidsboliger kan ikke selges «som den er» til forbrukere.

Det stilles da strengere krav til informasjonen fra selger. Selger må fremdeles opplyse om alle kjente forhold ved boligen, og opplysningene skal være korrekte. I tillegg bør selger innhente en ny type tilstandsrapport som vil gi kjøper mer og bedre opplysninger om boligen.

Fra 1. januar 2022 gjelder også en helt ny forskrift til avhendingsloven om tilstandsrapporter. Denne setter strenge krav til både innholdet i og utførelse av tilstandsrapporter.

Endringene i avhendingsloven og den nye forskriften skal sammen stimulere til at mer og bedre informasjon foreligger om boligene før salg. Jo mer som er avklart om tilstanden i forkant, desto mindre rom blir det for skuffelser og konflikter senere.

Det er i både selgers og kjøpers interesse at bolighandelen er så trygg som mulig. Kjøper må få vite hva han kjøper, og selger må kunne legge salget bak seg uten stor risiko for krav i etterkant.

## Hovedpunkter og råd om de nye reglene:

- Selger anbefales å få laget en tilstandsrapport som oppfyller kravene i forskriften om tilstandsrapporter – en «godkjent tilstandsrapport»
- Det som er tydelig beskrevet i en slik tilstandsrapport eller andre salgsdokumenter blir kjøpers ansvar. Dette gjelder selv om kjøper ikke har lest dokumentene. Kjøper må derfor lese rapporten og alle andre salgsdokumenter godt.
- Boligen skal også vurderes ut fra blant annet type, alder og synlige tilstand. Det vil si at kjøper kan ha mindre forventninger til eldre boliger enn til nye boliger. Det kan være skader eller feil som ikke er beskrevet, men som selger likevel ikke kan holdes ansvarlig for.
- Kjøper må selv dekke tap og kostnader opp til 10 000 kroner. Dette er en slags egenandel (egenrisiko) for kjøper der selger er ansvarlig. Denne beløpsgrensen får altså bare betydning for utmåling av prisavslag eller erstatning dersom eiendommens tilstand ikke tilsvarer det som følger av avtalen.

**Hva må du passe på som selger og kjøper? Les mer på neste side!**



## Hva må du passe på som selger?

- Gi god og riktig informasjon!
- Sørge for å dokumentere boligens tilstand med en godkjent tilstandsrapport.
- Fylle ut egenerklæringen etter beste evne. Egenerklæringen er et viktig grunnlag for den bygningskyndiges videre undersøkelser og vurderinger, og for boligselgerforsikring om du ønsker det.
- Feil eller mangelfull utfylling av egenerklæringen kan medføre ansvar for deg i form av regress eller avkortning av eventuell boligselgerforsikring.
- Lese grundig igjennom tilstandsrapporten og salgsoppgaven for å sjekke at det ikke er feil eller misforståelser. Avhendingsloven og forskriften om tilstandsrapporter krever at opplysninger skal gis i klart og tydelig språk!
- Hvis du er usikker på om noe er relevant, eller om informasjonen er tilstrekkelig, bør du ta det opp med eiendomsmegler og den bygningskyndige – før informasjonen blir publisert!
- Jo mer du opplyser, jo mindre risiko er det for at kjøper vil klage til deg etter salget. Spør hvis du lurer på noe – før informasjonen blir publisert!

## Hva må du passe på som kjøper?

- Lese tilstandsrapport, eiendomsmeglers beskrivelse i salgsprospekteten og selgers egenerklæring nøye.
- Du kan ikke klage på forhold som du har fått opplysninger om i tilstandsrapporten, i salgsoppgaven eller på andre måter.
- Se på tilstandsgrad og anslått utbedringskostnad for å danne deg et bilde av hva du må regne med av kostnader og eventuelle arbeider på boligen fremover. Husk at en anslått kostnad ikke er det samme som faktisk kostnad. Merk også at anslått utbedringskostnad bare er utbedring av konkrete avvik, etter den standarden som boligen har. Oppgradering til dagens standard kan koste mer. For eksempel å bytte fra gulvbelegg til parkett eller å etterisolere for bedre energibesparelse.
- Husk: Å kjøpe en brukt bolig er ikke det samme som å kjøpe en ny bolig. Gjør en vurdering av boligens alder, tilstand og type. I en eldre bolig, kan det være avvik som ikke er beskrevet, men som du ikke kan klage på til selger.

## Den viktige tilstandsrapporten

En tilstandsrapport beskriver boligens tilstand samt skader eller avvik som den bygnings sakkyndige har funnet ved sin undersøkelse. Den bygnings sakkyndige vurderer

boligen ut fra hva som kan forventes av en bygning på samme alder og type. Vurderingen gjøres i hovedsak opp mot hvordan det var vanlig å bygge og de reglene som gjaldt da boligen

ble oppført. Forhold som er vanlige for bygningens alder, slik som slitasje og forringelse etter normal bruk, vil sjelden være noe du som kjøper kan klage på.

## Hva inneholder den nye tilstandsrapporten?

Tilstandsrapporten beskriver bygningsdeler og rom etter kravene i forskriften om tilstandsrapport.

Noen bygningsdeler og rom omfattes ikke av minimumskravet til hva en tilstandsrapport skal inneholde. Dette gjelder blant annet tilleggsbygg slik som garasje og andre frittstående bygninger, støttemurer, etasjeskiller og utvendige trapper.

Som selger kan du be om at disse vurderes av den bygnings sakkyndige og tas med i tilstandsrapporten. Slik får du formidlet relevant informasjon til kjøper på en trygg måte. Det gir deg som selger lavere risiko for å motta klage og krav fra kjøper.

*NB: Dersom du tror boligen din først vil bli solgt etter 1. januar 2022, anbefaler vi at du innhenter en tilstandsrapport som tilfredsstillende de nye kravene.*

## Vite mer? Les her!

[Huseierne.no/boligsalg](https://huseierne.no/boligsalg)

[Norsktakst.no](https://norsktakst.no)

[NEEno](https://neeno.no)

[Forbrukerrådet.no](https://forbrukerradet.no)

[EiendomNorge.no](https://eiendomnorge.no)



## OVERSIKT OVER LØSØRE OG TILBEHØR TIL EIENDOMMEN

Oversikten er utarbeidet av Norges Eiendomsmeglerforbund, Eiendom Norge og Advokatforeningens Eiendomsmeglingsgruppe, og er gjeldende fra 1. januar 2020.

### Generelt

Lov om avhending av fast eiendom (avhendingslova/avhl.) av 3. juli 1992 regulerer kjøper og selgers rettigheter og plikter ved overdragelse av fast eiendom og andeler i borettslag.

I henhold til avhl. § 3-4 skal eiendommen, når annet ikke er avtalt, overdras med innredninger og utstyr som etter lov, forskrift eller annet offentlig vedtak skal følge med. Det samme gjelder varig innredning og utstyr som enten er fastmontert eller er særskilt tilpasset bygningen, jf. avhl. § 3-5. Loven inneholder ingen detaljert oversikt over hva som omfattes av «innredning og utstyr», og over hva som skal regnes som «fastmontert eller særskilt tilpasset».

Partene kan fritt avtale hva som skal følge med eiendommen ved salg. Bransjens liste over løsøre og tilbehør som skal følge med eiendommen, er en del av avtalen mellom kjøper og selger dersom ikke annet er opplyst i salgsoppgaven, kjøper har tatt forbehold i bud eller avtale på annen måte er inngått. Der intet annet er avtalt, vil løsøre og tilbehør medfølge slik dette fremkommer av avhl. § 3-4 og § 3-5 og denne oversikt.

Produkter og installasjoner som medfølger overdras uten noen form for garantier, utover eventuell gjenværende leverandørgaranti.

Dersom det er noe i nedenstående liste som ikke finnes på eiendommen, vil det heller ikke medfølge.

1. HVITEVARER medfølger der dette er spesielt angitt i salgsoppgaven.
2. HELDEKKENDE TEPPER følger med uansett festemåte.
3. VARMEKILDER, slik som ovner, kaminer, peiser, varmpumper og panelovner, følger med uansett festemåte. Frittstående biopeiser/varmeovner og terrassevarmere medfølger ikke. Det følger ikke med varmekilder i rom som ikke har vegg- eller fastmonterte varmekilder på visning.
4. TV, RADIO OG MUSIKKANLEGG. TV-antenner og fellesanlegg for TV, herunder parabolantenne, og tuner/dekoder/tv-boks medfølger der dette eies av selger. Veggmontert TV/flatskjerm med tilhørende festeordning samt musikkanlegg følger ikke med (se også punkt 12).
5. BADEROMSINNREDNING/UTSTYR. Badekar, dusjkabinett, dusjvegger, alle fastmonterte speil og hyller, fastmonterte glass- og håndkleholdere, herunder håndklevarmere samt baderomsinnredning, medfølger.
6. GARDEROBESKAP medfølger, selv om disse er løse. Fastmonterte garderobehyller og knagger medfølger. Innredning i garderobeskap, for eksempel løse eller fastmonterte trådkurver, hyller, stenger og lignende, medfølger.

- 7. KJØKKENINNREDNING** medfølger, herunder også åpne, fastmonterte hyller og løs eller fastmontert kjøkkenøy.
  - 8. MARKISER, PERSIENNER** og annen type innvendig og utvendig solskjerming, gardinoppheng, lamellgardiner og liftgardiner medfølger.
  - 9. AVTREKKSIVIFTER** av alle slag, samt fastmonterte aircondition/ventilasjonsanlegg, medfølger.
  - 10. SENTRALSTØVSUGER** medfølger med komplett anlegg, herunder slange, munnstykke mm.
  - 11. LYSKILDER.** Kupler, lysstoffarmatur, fastmonterte "spotlights", oppheng og skinner med spotlights samt utelys og hagebelysning medfølger. Vegglamper, krokhengte lamper, lysekroner, prismelamper og lignende som er koblet til sukkerbit eller stikkontakt følger likevel ikke med.
  - 12. INSTALLERTE SMARTHUSLØSNINGER** med sentral som styrer lys, varme, lyd o.l., samt tilhørende trådløse enheter som brytere, sensorer, kameraer, integrerte høyttalere el. medfølger. Enkle lysstyringssystem f.eks. med en sentral som kun styrer lyspærer eller smartpærer montert i sokkel medfølger likevel ikke.
  - 13. UTVENDIGE SØPPELKASSER** og eventuelt holder/hus til disse medfølger.
  - 14. POSTKASSE** medfølger.
  - 15. UTENDØRS INNRETNINGER** slik som flaggstang, fastmontert tørkestativ, samt andre faste utearrangementer som f.eks. badestamp, boblekar/jacuzzi og liknende utendørs kar, lekestue, lekestativ, utepeis, fastmontert trommel til vannslange, medfølger. Guidekabel/avgrensingskabel til robotgressklipper medfølger, men robotgressklipper og ladestasjon for denne medfølger ikke.
  - 16. FASTMONTERT VEGGLADER/LADESTASJON TIL EL-BIL** medfølger uavhengig av hvor laderen er montert.
  - 17. SOLCELLEANLEGG** med tilhørende teknisk infrastruktur medfølger.
  - 18. GASSBEHOLDER** til gasskomfyr og gasspeis medfølger.
  - 19. BRANNSTIGE, BRANNTAU, feiestige** og lignende medfølger der dette er påbudt. Løse stiger medfølger ikke.
  - 20. BRANNSLUKNINGSAPPARAT, BRANNSLANGE** og RØYKVARSLER medfølger der dette er påbudt. Det er eier og brukers plikt til å se til at utstyret forefinnes på enhver eiendom. Hvis annet ikke er uttrykkelig avtalt, skal dette derfor alltid følge med ved salg av eiendom.
  - 21. SAMTLIGE NØKLER** til eiendommen som selger er i besittelse av skal overleveres kjøper på overtakelsen, herunder nøkler til eventuelle boder, uthus, garasjeportåpner e.l. Låses boder, uthus e.l. med hengelås, skal lås og nøkler til disse medfølge.
  - 22. GARASJEHYLLER, bodhyller, lagringshyller** og oppheng til bildekk medfølger såfremt de er fastmontert.
- Planter, busker og trær som er plantet på tomten, eller fastmonterte kasser og lignende er en del av eiendommen og medfølger i handelen.

# Boligkjøperforsikring

Hvis din nye bolig har skjulte feil kan dette koste deg både tid og penger.

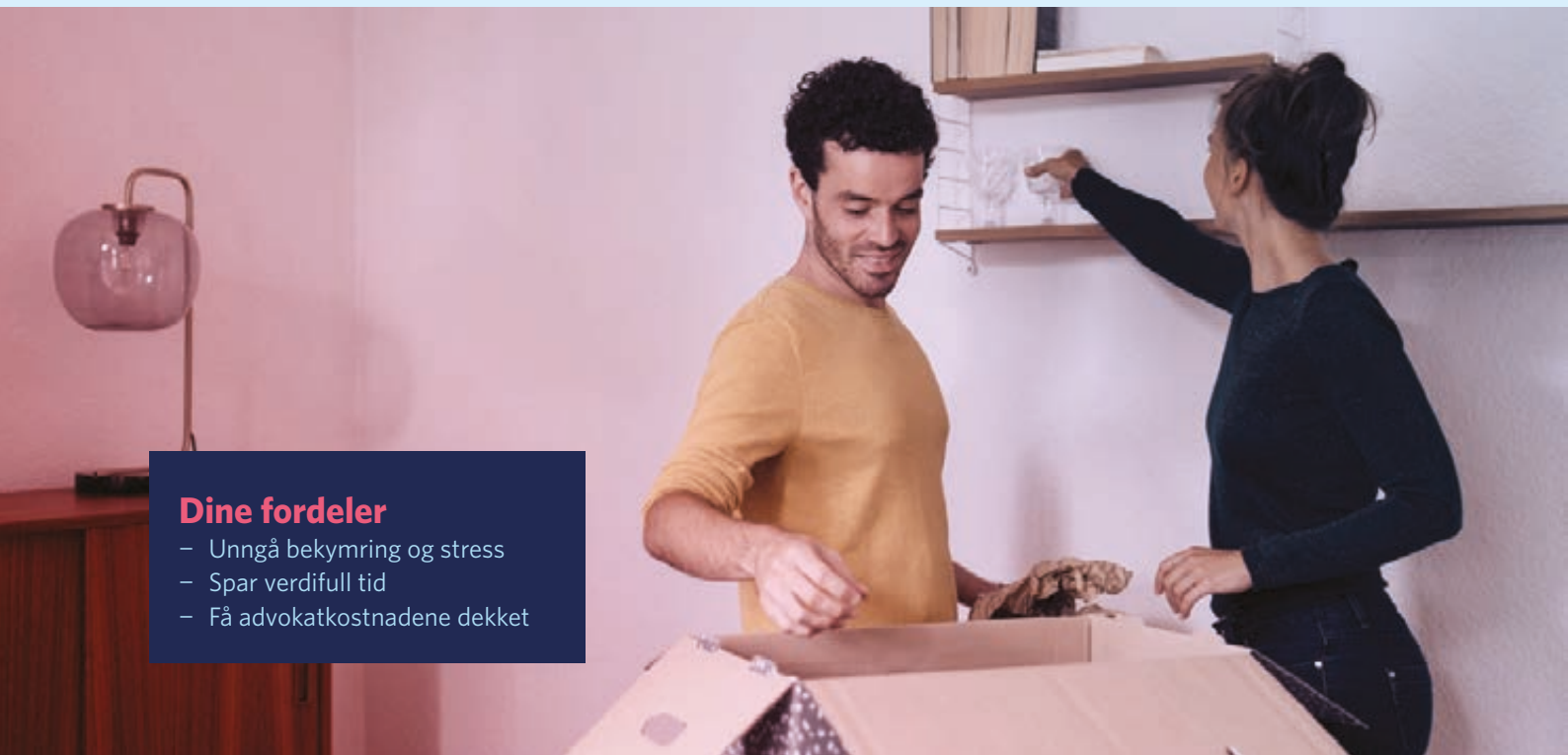

## Dine fordeler

- Unngå bekymring og stress
- Spar verdifull tid
- Få advokatkostnadene dekket

Med vår boligkjøperforsikring er du i trygge hender hvis du oppdager feil eller mangler ved boligen du har kjøpt. Forsikringen gir deg tilgang på hjelp fra advokater, saksbehandlere og jurister som er spesialiserte på eiendomskjøp. De står klare til å hjelpe deg i fem år etter overtagelse – uten at du trenger å bekymre deg for egne og eventuelle idømte saksomkostninger.

## Få hjelpen du trenger!

- **Når:** Du kjøper forsikringen når du kjøper en brukt bolig. Da gjelder avhendingsloven.
- **Hvor:** Hos eiendomsmegler senest ved kontraktsmøte.
- **Hvordan:** Krysses av i kjøpekontrakten. Forsikringsbevis og vilkår sendes per e-post.

Forsikringen er meglet frem av Söderberg & Partners og er plassert hos Gar-Bo Försäkring AB.

\*Det tas forbehold om pris- og vilkårsendringer.

## Hva koster forsikringen?

Forsikringspremien trekkes i oppgjøret.

Borettslagseiendom: kr 8 900

Seksjonert eiendom/  
aksjebolig: kr 11 900

Enebolig/fritid/tomt: kr 17 900

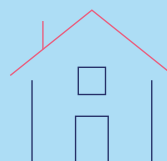

[soderbergpartners.no/eiendom](https://soderbergpartners.no/eiendom)

# Forbrukerinformasjon om budgivning



Sist oppdatert med virkning fra 1. juli 2025, i forbindelse med ikrafttredelse av endringer i eiendomsmeglingsloven.

Informasjonen er utarbeidet av Forbrukerrådet, Advokatforeningen ved Lovutvalget for eiendomsmegling, Eiendom Norge og Norges Eiendomsmeglerforbund, på grunnlag av bl.a. eiendomsmeglingsloven § 6-8.

Nedenfor gis en oversikt over de retningslinjer som anbefales ved budgivning på eiendommen. Avslutningsvis gis også en kort oversikt over de viktigste rettsreglene tilknyttet budgivning.

Før det legges inn bud på eiendommen oppfordres budgiver til å sette seg inn i all relevant informasjon om eiendommen, herunder salgsoppgave og tilstandsrapport.

## GJENNOMFØRING AV BUDGIVNING:

1. Alle bud skal inngis skriftlig til megler, som formidler disse videre til selger. Med skriftlige bud menes også elektroniske meldinger som e-post og SMS når informasjonen i disse er tilgjengelig også for ettertiden. Kravet til skriftlighet gjelder også budforhøyelser, og motbud (bud fra selger), aksept eller avslag fra selger. Før formidling av bud til selger skal megler innhente gyldig legitimasjon og signatur fra budgiver. Kravet til legitimasjon og signatur er oppfylt for budgivere som benytter e-signatur som f.eks. BankID eller MinID.

2. Et bud bør inneholde eiendommens adresse (eventuelt gnr/bnr), kjøpesum, budgivers kontaktinformasjon, finansieringsplan, akseptfrist, overtakelsesdato og eventuelle forbehold som for eksempel usikker finansiering, salg av nåværende bolig ol. Normalt vil ikke et bud med forbehold bli akseptert før forbeholdet er avklart. Konferer gjerne med megler før bud inngis.

3. Megler skal legge til rette for en forsvarlig avvikling av budrunden. I forbrukerforhold (dvs. der selger er forbruker) skal megleren ikke formidle bud med kortere akseptfrist enn kl. 12.00 første virkedag etter siste annonserte visning. Etter denne fristen bør budgivere ikke sette en kortere akseptfrist enn at megler har mulighet til, så langt det er nødvendig, å orientere selger, budgivere og øvrige interessenter om bud og forbehold. Dersom bud inngis med en frist som åpenbart er for kort til at megleren kan avvikle budrunden på en forsvarlig måte som sikrer selger og interessenter et tilstrekkelig grunnlag

for sine handlingsvalg, vil megler fraråde budgiver å stille slik frist.

4. Megler skal ikke formidle bud med forbehold om at budet eller forbehold i budet skal holdes skjult (hemmelig) for andre budgivere og interessenter.

5. Megleren vil uoppfordret gi sin vurdering av det enkelte bud overfor selger, når budet er gitt innenfor fristene i punkt 3.

6. Megleren skal, så langt det er nødvendig og mulig, holde budgiverne skriftlig orientert om mottatte bud, herunder budets størrelse, forbehold og akseptfrist. Megler skal så snart som mulig bekrefte skriftlig overfor budgivere at budene deres er mottatt. For øvrig vil megler, på forespørsel fra andre, opplyse om aktuelle bud på eiendommen, herunder relevante forbehold.

7. Kopi av budjournal skal gis til kjøper og selger uten ugrunnet opphold etter at handel er kommet i stand. Dersom det er viktig for budgiver å bevare sin anonymitet, bør budet formidles gjennom fullmektig.

8. Etter at handel har kommet i stand, eller dersom en budrunde avsluttes uten at handel er kommet i stand, kan en budgiver kreve kopi av budjournalen i anonymisert form.

## VIKTIGE AVTALERETTLIGE FORHOLD:

1. Det eksisterer ingen angrerett ved salg/kjøp av fast eiendom.

2. Når et bud er inngitt til megler og innholdet i budet er formidlet til selger (slik at selger har fått kunnskap om budet), kan budet ikke kalles tilbake. Budet er da bindende for budgiver frem til akseptfristens utløp, med mindre budet før denne tid avslås av selger eller budgiver får melding om at eiendommen er solgt til en annen. Man bør derfor ikke gi bud på flere eiendommer samtidig dersom man ikke ønsker å kjøpe flere enn en eiendom.

3. Selger står fritt til å forkaste eller akseptere ethvert bud, og er for eksempel ikke forpliktet til å akseptere høyeste bud.

4. Når en aksept av et bud har kommet frem til budgiver innen akseptfristens utløp er det inngått en bindende avtale.

5. Husk at et eventuelt bud fra selger til kjøper (såkalte «motbud»), avtalerettslig er et bindende tilbud som medfører at det foreligger en avtale om salg av eiendommen dersom budet i rett tid aksepteres av kjøper.

# BUD PÅ HJEMMET

Oppdragsnummer: 4-0080/26

Adresse: Bruseråket 8, 7346 OPPDAL, gnr. 288, bnr. 152 i  
Oppdal kommune.

Kontaktperson: Anders Havneraas

Tlf: 93882954

Epost: anders@notar.no

Salgsoppgavedato: 18.03.2026

Navn på budgiver: _____	Navn på budgiver: _____
Fødselsnummer: _____	Fødselsnummer: _____
Adresse: _____	Adresse: _____
Postnummer./Sted: _____	Postnummer./Sted: _____
Telefon, privat: _____	Telefon, privat: _____
Telefon, arbeid: _____	Telefon, arbeid: _____
E-mail: _____	E-mail: _____

Gir herved bindende bud på overnevnte eiendom på kr: \_\_\_\_\_ kroner: \_\_\_\_\_  
Omkostninger i henhold til salgsoppgaven kommer i tillegg (Med blokkbokstaver)

Eventuelle forbehold/andre betingelser: \_\_\_\_\_

Ønsket overtakelsestidspunkt: \_\_\_\_\_ Budet gjelder til og med den: \_\_\_\_\_ kl: \_\_\_\_\_

Budet er bindende til kl 16.00 neste virkedag desom budgiver ikke har angitt annen akseptfrist.

For å sikre en forsvarlig gjennomføring av budrunden, stiller Notar krav til frister ved budgivningen. Bud skal ikke ha en akseptfrist på mindre enn 30 minutter fra budet inngis. Bud med kortere akseptfrist kan avvises.

## FINANSIERING

Långiver: _____	Kontaktperson: _____
Bank: _____	Tlf: _____
Egenkapital kr: _____	Salg av eiendom, adr.: _____

Undertegnede bekrefter med dette å ha lest salgsoppgaven med tilhørende vedlegg. Undertegnende er kjent med forbrukerinformasjon om budgivning. Budet er avgitt i henhold til de avtalebetingelser som fremgår av salgsoppgave. Budgiverne samtykker i at hver av partene forplikter hverandre ved inngivelse/endring av bud og/eller vilkår.

Sted/dato: \_\_\_\_\_ Sted/dato: \_\_\_\_\_

Budgivers underskrift: \_\_\_\_\_ Budgivers underskrift: \_\_\_\_\_

LEGITIMASJON

LEGITIMASJON



## Følg budrunden live!

Vi gir deg muligheten til å følge budrunden minutt for minutt på vår hjemmeside.

[WWW.NOTAR.NO/LIVE-BUDGIVNING/](http://WWW.NOTAR.NO/LIVE-BUDGIVNING/)