

Grønfjellsvegen 1

BØLANDET

notar



Prisantydning Kr. 2 190 000,- Boligtype Eierleilighet BRA-i/BRA Total 71/91 kvm
Megler Ludvig Sandström Tlf 451 30 869

NOTAR.NO

notar



Grønfjellsvegen 1

Eierleilighet som blitt betydelig modernisert til en høy og moderne standard | 2 sov | Garasje og romslig terrasse

Adresse	Grønfjellsvegen 1 6095 BØLANDET
Prisantydning	Kr 2 190 000,-
Omkostninger	Kr 67 740,-
Totalpris	Kr 2 257 740,-
Fellesutgifter	Kr 418,-
BRA-i/BRA Total	71/91 m ²
Eierform	Eierseksjon
Boligtype	Eierleilighet
Byggeår	2009
Soverom	3
Etasje	1

Velkommen til Grønfjellsvegen 1A!

Ser du etter en leilighet med en god standard der du kan flytte rett inn? Da bør du sjekke denne flotte eierseksjonen beliggende i første etasje som gir deg enkel tilkomst og en romslig terrasse.

Boligen har den siste tiden blitt oppgradert med:

- Nytt kjøkken
 - De fleste overflater er tatt
 - Utbedra elektrisk i boligen
 - Forbedra løsning på teknisk bod med opplegg for vaskemaskin
- Med mer!

Boligen har en praktisk planløsning bestående av en lys entre/gang, åpen løsning mellom stue/kjøkken, et pent badrom, to soverom med lune farger og en teknisk bod med opplegg for vaskemaskin. Utvendig har boligen en solrik terrasse og plass i garasje. Nor for deg? Husk å melde deg på visning!

Leiligheten har virtuell visning.

Velkommen til en hyggelig visning!

Notar Ulsteinvik

Bjørndalvegen 3 A
6065 ULSTEINVIK



Ludvig Sandström

Eiendomsmegler MNEF/Partner
451 30 869 / ls@notar.no

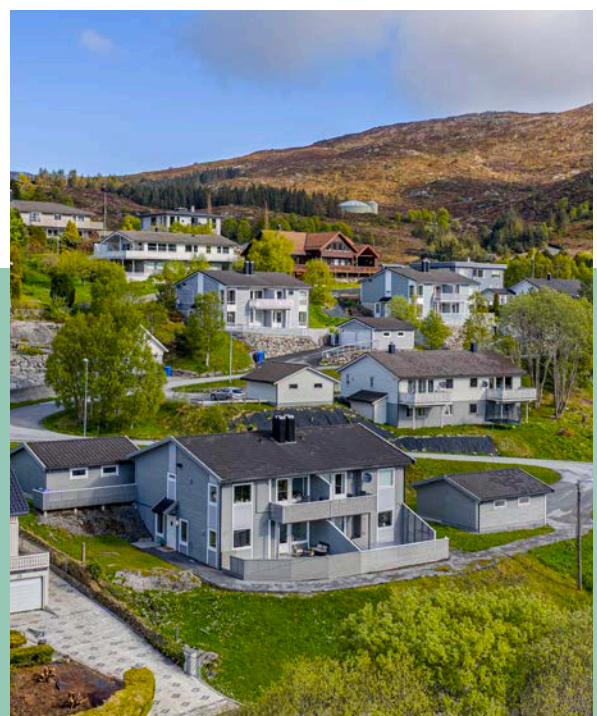

Innhold

Om boligen	3
Ditt nye nabolag	6
Nøkkelinformasjon	7
Plantegning	20
Vedlegg	22
Budgivning	73

Notar er et eiendomsmeglerfirma eid av eiendomsmeglere. Vi er overbevist om at den beste eiendomsmegleren er spesialisert og uavhengig. Vårt kundeløfte er kvalitet, trygghet og hardt arbeid.

Salgsgaranti:

Vår salgsgaranti betyr at hvis boligen ikke blir solgt til en pris du aksepterer, kan du når som helst trekke deg fra salget helt vederlagsfritt. Vår salgsgaranti er din trygghet.

Live budgivning:

Alle interessenter som har meldt interesse følges opp via telefon og sms. I tillegg har vi vår egen unike live budgivning på vår hjemmeside, her kan alle følge med.

”

Godt gjort er bedre enn godt sagt”

**Salgs-
garanti**

Ingen salg
Ingen regning



Ditt nye nabolag

BELIGGENHET

Eiendommen ligger i Grønfjellsvegen på Bølandet i Herøy kommune, Møre og Romsdal. Det her er en rolig og barnevennlig område med kort avstand til ballbinge, flott natur og barnehage på Frøystad. Eiendalen skole er en kort gåtur fra eiendommen. De fleste andre fasiliteter finner du en kort kjøretur/sykkeltur unna på Myklebust eller i Fosnavåg sentrum. Nærområde består av frittliggende eneboliger og flermannsboliger.

ADKOMST

Det vil bli skiltet med Notar visningsskilter ved annonserte visninger. Se for øvrig kart for nærmere veibeskrivelse.

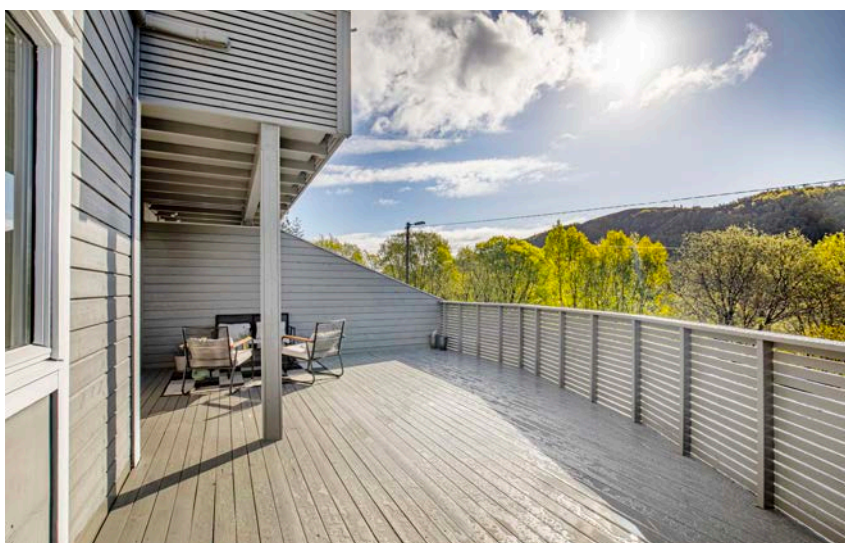

Nøkkelinformasjon

EIENDOMMEN

ADRESSE

Grønfjellsvegen 1, 6095 BØLANDET

OPPDRAGSNUMMER

3-0038/26

SELGER

Erling Andreas Garshol Kirkenes

MATRIKSEL

Gårdsnummer 20, bruksnummer 91, seksjonsnummer 3, , ideell andel 1/1.
i Herøy kommune.

EIEFORM

Eierseksjon

BOLIGTYPE

Eierleilighet

ENERGIKLASSE

C

INFO ENERGIKLASSE

Energimerket beskriver hvor energieffektivt bygget er, og hvilke energikilder som er brukt i bygget. Energimerket består av to deler: en energikarakter og en oppvarmingskarakter. Til sammen forteller de om energistandarden i boligen din.

Energikarakteren sier noe om energistandarden til bygningen og dermed noe om forventet forbruk av energi. Skalaen går fra A som er best til G som er dårligst.

Oppvarmingskarakteren blir angitt ut fra hvor stor andel av energien som kommer fra ikke fornybare energikilder, slik som olje eller gass, eller fra elektrisitet. Et bygg som bare har panelovner får derfor en dårlig oppvarmingskarakter. Karakteren er en fargeskala fra rød til grønn, hvor grønn er best. En grønn karakter betyr at du bruker bioenergi eller annen ny fornybar energi. Bruk av ved, varmepumpe, sol og fjernvarme gir god oppvarmingskarakter.

STRØMFORBRUK

Kostnader vil variere etter abonnement og forbruk.

Selger har avtale om Norgespris.

Det gir en fast strømpris, 40 øre per kilowatttime (ekskl. mva). Avtalen er knyttet til målepunktet (boligen), og ikke personen (selger), og vil dermed følge boligen. Avtalen er med bindingstid. Utgangspunktet er at avtalen vil gjelde ut kalenderåret, likevel slik at første periode vil være fra 1. oktober 2025 til 31. desember 2026.

TOMT

Eiet tomt på 1.584 kvm.

BESKRIVELSE AV TOMT

Skrående fellestomt.. Tomten er opparbeidet med treterrasser, asfaltert gang og innkjørsel, og plen/hage areal. Leiligheten har en romslig treterrasse og en skjerma inngang.

SAMEIEBRØK

1/4

TAKST

Tilstandsrapport datert 11.05.2026. utført av Jacob Engholm Holen.

BYGGEÅR

2009

BYGGEMÅTE

LEILIGHET

GRUNN/FUNDAMENT/DRENERING

Gulvet på grunn er av betong.

VEGGKONSTRUKSJON

Veggene har en bindingsverkskonstruksjon fra byggeåret. Fasaden består av liggende bordkledning, med fasadeplater plassert under og mellom vinduene.

VINDUER/DØRER

Bygningen er utstyrt med malte trevinduer med 2-lags glass og en malt hovedytterdør.

ALTAN/BALKONG/TERRASSE

Til boligen hører en terrasse som er oppført med en bærende trekonstruksjon, et dekke av terrassebord og et rekkverk av tre.

GARASJE

Det medfølger en halvpart av en dobbelgarasje. Garasjen har gulv på grunn og ringmurer av betong. Ytterveggene er oppført i bindingsverk med utvendig liggende og malt trekledning. Takkonstruksjonen består av takstoler teknet med betongtakstein, og er utstyrt med takrenner, beslag og nedløp i metall. Garasjen har malte trevinduer med tolags glass og malte leddporter i tre.

TG2 - Avvik som kan kreve tiltak:

UTVENDIG

Veggkonstruksjon

- Avstand mellom terrassebord og bordkledning og betongplate og bordkledning er liten.

VÅTROM

Underetasje > Bad > Sluk, membran og tettesjikt

- Mer enn halvparten av forventet brukstid er passert på membranløsningen.

- Mer enn halvparten av forventet brukstid er passert på slukløsningen.

Underetasje > Vaskerom > Overflater Gulv

- Krav til fall er ikke oppfylt og gulvet er tilnærmet flatt.

Underetasje > Vaskerom > Sluk, membran og tettesjikt

- Mer enn halvparten av forventet brukstid er passert på membranløsningen.

- Mer enn halvparten av forventet brukstid er passert på slukløsningen.

TEKNISKE INSTALLASJONER

Varmtvannstank

- Det er ikke påvist tilfredsstillende el-tilkobling av varmtvannstank iht. gjeldende forskrift.

TG IU - Konstruksjoner som ikke er undersøkt:

VÅTROM

- Våtrom - Underetasje > Vaskerom > Tilliggende konstruksjoner våtrom

VIKTIG

Du bør lese tilstandsrapport, eiendomsmeglers beskrivelse i salgsprospektet og selgers egenerklæring nøye. Du kan ikke klage på forhold som du har fått opplysninger om i tilstandsrapporten, i salgsoppgaven eller på andre måter. Se på tilstandsgrad og anslått utbedringskostnad for å danne deg et bilde av hva du må regne med av kostnader og eventuelle arbeider på boligen fremover. Husk at en anslått kostnad ikke er det samme som faktisk kostnad. Merk også at anslått utbedringskostnad bare er utbedring av konkrete avvik, etter den standarden som boligen har. Oppgradering til dagens standard kan koste mer.

Husk: Å kjøpe en brukt bolig er ikke det samme som å kjøpe en ny bolig. Gjør en vurdering av boligens alder, tilstand og type. I en eldre bolig, kan det være avvik som ikke er beskrevet, men som du ikke kan klage på til selger

SAMMENDRAG SELGERS EGENERKLÆRING

Boligen ble kjøpt i 2026.

Punkt: 2. Kjenner du til om det er utført arbeid på bad/våtrom?

Svar: Ja, kun av faglært

Arbeidet utført av: Rørservice ulsteinvik

Beskrivelse: Daniel barnados utførte. Monterte blandedbatteri og dusj på badet

Punkt: 2.2. Er arbeidet byggemeldt?

Svar: Ja

Beskrivelse: Rørlegger tok bilde av arbeidet og skulle loggføre det

Punkt: 11. Kjenner du til om det er/har vært utført arbeid på el-anlegget eller andre installasjoner (f.eks. oljetank, sentralfyr, ventilasjon)?

Svar: Ja, kun av faglært

Arbeidet utført av: Gs elektro

Beskrivelse: Trond skogen. Trekt nye kurset til kjøkken. Byttet innmat på alle stikkontakter og lysbrytere. Også montert overspenningsregulator

Punkt: 11.1. Foreligger det samsvarserklæring (i henhold til forskrift om elektriske lavspenningsanlegg)?

Svar: Ja

Punkt: 13. Har du ladeanlegg/ladeboks for elbil i dag?

Svar: Ja

Beskrivelse: Eneste nødladding med stikkontakter i garasjen

Punkt: 16. Kjenner du til om det har vært utført arbeid på terrasse/garasje/tak/fasade?

Svar: Ja, kun av ufaglært/egeninnsats/dugnad

Arbeid utført av: Ufaglært

Beskrivelse: Maling av terrassen av meg

Punkt: 21. Er det foretatt radonmåling?

Svar: Ja

Beskrivelse: Usikker!

Punkt: 24. Er det andre forhold av betydning ved eiendommen som kan være relevant for kjøper å vite om (f.eks. rasfare, tinglyste forhold eller private avtaler)?

Svar: Ja

Beskrivelse: Veien til leiligheten har sunket noen plasser

Punkt: 26. Kjenner du til vedtak/forslag til vedtak om forhold vedr. eiendommen som kan medføre økte felleskostnader/økt fellesgjeld?

Svar: Ja

Beskrivelse: Om veien skal utbedrest, Det var snakk om 20 000 hver i sameiet for å fikse den. Men har ikke hørt noe mer, virker ikke som noen har planer om det med det første.

For ytterligere informasjon ber vi interessenter foreta en grundig gjennomgang av takst/tilstandsrapport og eiers egenerklæring som følger vedlagt. Disse inneholder informasjon av vesentlig betydning for eiendommen. Vi oppfordrer alle interessenter til å foreta en grundig gjennomgang av boligen/eiendommen, gjerne med bistand av teknisk fagkyndig.

MODERNISERING OG PÅKOSTNINGER

Arbeid utført i boligen:

2026:

- Leiligheten ble oppusset i 2026 med sparkling og maling av vegger, maling av himlingsplater og nye gulv.
- På bad og vaskerom ble vegger og tak malt.
- Ny kjøkkeninnredning montert.
- På vaskerom ble det lagt opp opplegg for vaskemaskin og tørketrommel.
- Vegger og tak malt i 2026.
- Nytt dusjkabinett, speil, høyskap og servantskap i 2026.
- Nytt opplegg for vaskemaskin og strøm til vaskemaskin og tørketrommel ble montert i 2026.

Arbeid utført i regi av Sameie:

2026:

- Rekkverk og terrassedekke ble malt i 2026.

REGULERINGS- OG AREALPLANER

I henhold til reguleringsplan for Detaljreguleringsplan for gnr. 20, bnr. 27 mfl. på Frøystad datert 28.04.2016 er eiendommen regulert til Boligbebyggelse-konsentrert småhusbebyggelse

Eiendommen har følgende delareal:

Delareal 1 485 m

Formål Boligbebyggelse-konsentrert småhusbebyggelse

Delareal 59 m

RPHensynsonenavnH210

Delareal 1 067 m

RPHensynsonenavnH220

Delareal 44 m

RPHensynsonenavnH140_2

RPSikring Frisikt

Delareal 103 m

RPHensynsonenavnH140_3

RPSikring Frisikt

§ 7 – BYGNINGAR OG ANLEGG (PBL § 12-5, nr. 1)

1. Generelt

Kommunen skal ved handsaming av byggjemelding sjå til at bygningane får ei god form. Bygningane si form skal samsvare med bygningen sin funksjon og gje uttrykk for tida sin arkitektur med eit godt materialval.

Kommunen krev at det vert lagt særleg vekt på det samla arkitektoniske uttrykket i høve ei harmonisk områdeoppfatning. Det skal ikkje nyttast reflekterande materialar på bygningar eller anlegg. Unnateke glasfasade. Parkeringsbehovet er føreset dekt på eige areal, i hht ei kvar tid gjeldande kommunale krav.

Grad av utnytting av tomtene er bestemt av tillate prosent utbygd areal (% - BYA):

Maks BYA for dei enkelte delområda:

- FS - område: maksimum BYA 30 %.
- KS - område: maksimum 40 %.

Dersom garasje ikkje vert bygd tilsvarande krav til parkeringsplassar, skal parkeringsplass reknast inn i grunnlaget for BYA med 20 m² pr. bilplass. Parkeringsbehovet er føreset dekt på eige areal. Bustadbygg skal ha oppstillingsplass på eiga tomt eller på fellesareal for fleire tomter for 1 bil pr. bueining pluss 0.5 bil pr.bueining til gjesteparkering.

Dersom samla tal bueiningar overstig 10 i KS1, vert kravet til gjesteparkering redusert til 0.25 bil frå og med 11 bueining.

Som minste opphaldsareal ute (MUA) på den enkelte tomt innan FS-område skal det setjast av minimum 20 m² eigna areal for leik. Arealet skal gå fram av situasjonsplan. Innanfor KS-område gjeld krav til MUA 15 m². Innan KS-område skal areal til MUA samlast i område med minimum netto leikeareal på 60 m².

3. Konsentrert småhus (KS1)

Gjeld eksisterande bustadtomt. Maksimum tillaten BYA er 40 %. Maksimum gesimshøgde er 8 meter og maksimum mønehøgde er 9 meter, jf. plan- og bygningslova.

Kommuneplan for Herøy - arealdel, datert 30.10.2014, viser at eiendommen ligger i et område avsatt til videreføring av reguleringsplan.

Reguleringsplankart og kommuneplankart følger vedlagt i salgsoppgaven.

OPPVARMING

Elektrisk oppvarming. Boligen har elektriske varmekabler på badet, men ingen varmekilde på vaskerommet.

Varmekilder, slik som ovner, kaminer, peiser, varmpumper og panelovner, følger med uansett festemåte. Frittstående biopeiser/varmeovner og terrassevarmere medfølger ikke. Det følger ikke med varmekilder i rom som ikke har vegg- eller fastmonterte varmekilder på visning.

PARKERINGSFORHOLD

Parkering i garasjen med asfaltert innkjøring, og gjesteparkering foran.

VEI/VANN/KLOAKK

Adkomstvei: Eiendommen har adkomst via offentlig veg eller gate.

Tilknytning vann: Eiendommen er tilknyttet privat vannforsyning.

Tilknytning avløp: Eiendommen er tilknyttet offentlig avløpsnett via private stikkledninger.

Privat vann fra Herøy vasslag.

Eiendommen er tilknyttet offentlig vei. Offentlig avløp via private stikk- og fellesledninger. Det gjøres oppmerksom på at private ledninger vedlikeholdes for eiers regning. For private fellesledninger er det normalt tilknyttet solidarisk vedlikeholdsplikt.

ADGANG TIL UMLEIE

Eiendommen kan leies ut i sin helhet.

FERDIGATTEST/MIDLERTIDIG BRUKSTILLATELSE

Ferdigattest etter plan- og bygningslova av 14. juni 1985 nr. 77, datert den 29.06.2009

Merknad:

Kontrollansvarleg for utføringa har sørga for sluttkontroll og avsluttande gjennomgang av kontrolldokumentasjon for det ferdige tiltaket. Gjennom dette har kontrollansvarleg stadfesta at kontroll er utført med tilfredsstillande resultat, slik vilkåra er sett for løyve og krav i, eller i medhald av plan og bygningslova.

Bygningen eller delar av den må ikkje brukast til andre formål enn det løyvet gjeld for (jfr. pbl § 93). Bruksendring krev særskilt løyve (jfr. pbl § 93).

RADONMÅLING

Eiendommen ligger i et område som ifølge NGU Radon aktsomhetskart er definert med aktsomhetsgrad Moderat til lav aktsomhet. Ifølge eier ble det gjennomført radonmålinger i 2026. Resultat er ukjent.

INNHold

Eiendommen går over enn plan og inneholder:

BRA-i 71 kvm: Stue/kjøkken, baderom, teknisk rom med opplegg for vaskemaskin, entré og 2 soverom

TBA 31 kvm: Terrasse og balkongareal

Garasje:

BRA-e 20 kvm: Garasje

STANDARD

LEILIGHET - INNVENDIG

KJØKKEN

Kjøkkeninnredning med glatte fronter og benkeplate av laminat. Kjøkkenet er utstyrt med kjøøl/frysenskap, oppvaskmaskin, induksjonstopp med integrert avtrekk, stekeovn, vannstoppsystem og komfyrvakt. Vedr. hvitevarer se pkt. "løsøre og tilbehør" i salgsoppgaven.

BAD/VASKEROM

Bad

Flislagt baderom fra 2009 med elektriske varmekabler i gulv. Veggene har fliser og taket har himlingsplater. Vegger og tak ble malt i 2026. Badet er utstyrt med innredning med heldekkende servant og to skuffer, duggfritt speil med lys, høyskap, toalett og dusjkabinett. Dusjkabinett, speil, høyskap og servantskap er fra 2026. Rommet har balansert ventilasjon.

Vaskerom

Vaskerom med vinylbelegg på gulv, malte plater på vegger og himlingsplater i taket. Veggoverflatene er sparklet og malt. Rommet har opplegg for vaskemaskin og stikkontakt til tørketrommel, montert i 2026. Varmtvannsbereider, ventilasjonsaggregat, rørskap og sikringsenskap er plassert i vaskerommet. Det er balansert ventilasjon.

OVERFLATER

Gulv: Laminat.

Vegger: Helsparklede panelplater. Det er en spilevegg på stue og soverom.

Himling: Himlingsplater.

TEKNISKE INSTALLASJONER

- Vannledninger: Innvendige vannledninger er av plast (rør i rør), besikket i rørskap.
- Avløpsrør: Det er avløpsrør av plast.
- Ventilasjon: Boligen har balansert ventilasjon.
- Varmtvannstank: Varmtvannstanken er på ca. 200 liter.
- Radonforhold: Eiendommen ligger i et område som ifølge NGU Radon aktsomhetskart er definert med aktsomhetsgrad Moderat til lav aktsomhet. Ifølge eier ble det gjennomført radonmålinger i 2026, men resultatet er ukjent.

VIKTIG

Du bør lese tilstandsrapport, eiendomsmeglers beskrivelse i salgsprospektet og selgers egenerklæring nøye. Du kan ikke klage på forhold som du har fått opplysninger om i tilstandsrapporten, i salgsoppgaven eller på andre måter. Se på tilstandsgrad og anslått utbedringskostnad for å danne deg et bilde av hva du må regne med av kostnader og eventuelle arbeider på boligen fremover. Husk at en anslått kostnad ikke er det samme som faktisk kostnad. Merk også at anslått utbedringskostnad bare er utbedring av konkrete avvik, etter den standarden som boligen har. Oppgradering til dagens standard kan koste mer.

Husk: Å kjøpe en brukt bolig er ikke det samme som å kjøpe en ny bolig. Gjør en vurdering av boligens alder, tilstand og type. I en eldre bolig, kan det være avvik som ikke er beskrevet, men som du ikke kan klage på til selger

HVITEVARER

Følgende hvitevarer medfølger: Integrerte hvitevarer

Produkter og installasjoner som medfølger overdras uten noen form for garantier, utover eventuell gjenværende leverandørgaranti.

Tilbehørsliste følger vedlagt i prospekt.

Spør megler angående løsøre!

INNBO OG LØSØRE

I henhold til avhl. § 3-4 skal eiendommen, når annet ikke er avtalt, overdras med innredninger og utstyr som etter lov, forskrift eller annet offentlig vedtak skal følge med. Det samme gjelder varig innredning og utstyr som enten er fastmontert eller er særskilt tilpasset bygningen, jf. avhl. § 3-5. Loven inneholder ingen detaljert oversikt over hva som omfattes av «innredning og utstyr», og over hva som skal regnes som «fastmontert eller særskilt tilpasset».

Partene kan fritt avtale hva som skal følge med eiendommen ved salg. Bransjens liste over løsøre og tilbehør som skal følge med eiendommen, er en del av avtalen mellom kjøper og selger dersom ikke annet er opplyst i salgsoppgaven, kjøper har tatt forbehold i bud eller avtale på annen måte er inngått. Der intet annet er avtalt, vil løsøre og tilbehør medfølge slik dette fremkommer av avhl. § 3-4 og § 3-5 og tilbehørslisten som fremkommer lenger bak i salgsoppgaven.

Produkter og installasjoner som medfølger overdras uten noen form for garantier, utover eventuell gjenværende leverandørgaranti.

Dersom det er noe i den vedlagte liste som ikke finnes på eiendommen, vil det heller ikke medfølge.

Bransjens liste over løsøre og tilbehør er utarbeidet av Norges Eiendomsmeglerforbund, Eiendom Norge og Advokatforeningens Eiendomsmeglingsgruppe, og er gjeldende fra 1. januar 2020.

Løse hvitevarer følger ikke salget. Dette fraviker fra tilbehørslisten i salgsoppgaven. Det samme gjelder evt. veggmontert TV/ flatskjerm, komplett parabolantenn, dekoder, musikkanlegg, veggglader for el-bil, robotklipper og robotstøvsuger.

AREALER

BRA - i: 71 m²

BRA - e: 20 m²

BRA totalt: 91 m²

TBA: 31 m²

FIREMANNSBOLIG

Bruksareal fordelt på etasje

Kjeller

BRA-i: 71 m² Stue/kjøkken, badrom, teknisk rom, entré og 2 soverom

TBA fordelt på etasje

Kjeller

31 m² Terrasse- og balkongareal

GARASJE

Bruksareal fordelt på etasje

1. etasje

BRA-e: 20 m² Garasje

ØKONOMI

PRISANTYDNING

Kr. 2 190 000,-

KOMMUNALE AVGIFTER

Kr 5 870,- pr år 2025

INFO KOMMUNALE AVGIFTER

Avgiften gjelder for 2025 og fordeles på 6 terminer. Renovasjon til SSR kommer i tillegg på kr. 5 658,- for standard husholdningsabonnement for 2026, fordelt på 3 terminer.

Kommunale gebyrer er en kombinasjon av forskudd, abonnement og enkeltgebyrer fakturert etter levert tjeneste. Herøy kommune kjenner ikke samlet gebyr for en eiendom for et år før året er omme. Tjenestene vil normalt ha en prisøkning hvert år, samt at forbruk på ulike tjenester kan variere fra år til år.

INFO EIENDOMSSKATT

Eiendomsskatten blir utregnet på bakgrunn av den kommunale taksten, eller ut i fra formuesgrunnlaget.

Formuesgrunnlaget blir hentet fra Skatteetaten. For 2025 har Herøy kommunestyre vedtatt en eiendomsskatt på 1,0 promille for alle eiendommer.

VANNAVGIFT

Årlig kr 4 276,-

Vannavgift år: 2026

INFO VANNAVGIFT

Fordeles på 2 terminer pr. 2026. Vannavgift fra Herøy vasslag.

FELLESKOSTNADER

Kr. 418,-/mnd

FELLESKOSTNADER INKLUDERER

Husforsikring

FORMUESVERDI - PRIMÆR

Kr. 531 750,- som primærbolig for 2026

FORMUESVERDI - SEKUNDÆR

Kr. 2 127 000,- som sekundærbolig for 2026

INFORMASJON OM FORMUEVERDI

Stortinget har vedtatt en ny modell for beregning av formuesverdi for bolig. Den nye utregningsmodellen beregner boligverdier basert på grunnkretser i stedet for kommuner, og skal benyttes fra og med inntektsåret 2026. Dette kan medføre at markedsverdien settes høyere eller lavere enn tidligere og innebærer at både selger og megler kan benytte tall som ikke nødvendigvis er oppdaterte på tidspunktet for utarbeidelse av salgsoppgaven. Det tas derfor forbehold om at formuesverdien kan bli endret og eventuelt øke ved endelig fastsettelse i skatteåret.

For primærbolig utgjør formuesverdien 25 % av beregnet eller dokumentert markedsverdi opptil kr 10 000 000, og deretter 70 % av den delen som overstiger dette beløpet. For sekundærbolig utgjør formuesverdien 100 % av beregnet eller dokumentert markedsverdi.

OMKOSTNINGER

kr. 2 190 000,- (Prisantydning)

kr. 11 900,- (Boligkjøperforsikring Söderberg & Partners)

kr. 54 750,- (Dokumentavgift)

kr. 545,- (Tinglysing skjøte)

kr. 545,- (Tinglysning pantedokument (pr. stk.))

kr. 67 740,- (Omkostninger totalt)

kr. 2 257 740,- (Totalpris inkl. omkostninger)

NB! Regnestykket forutsetter at det kun tinglyses ett pantedokument og at eiendommen selges til prisantydning. Det tas forbehold om endringer i offentlige avgifter/gebyrer.
Andel fellesgjeld og andel formue overtas av kjøper.

BETALINGSBETINGELSER

Det tas forbehold om endring i offentlige gebyrer. Kjøpesum samt omkostninger innbetales senest per overtagelsesdato. Kjøper er selv ansvarlig for at alle innbetalinger er meglerforetaket i hende til avtalt tid og må selv påse at eventuell bankforbindelse er informert om dette. Innbetaling av kjøpesum skal skje fra kjøpers konto i norsk finansinstitusjon.

SERVITUTTER/RETTIGHETER

På eiendommen er det tinglyst følgende heftelser og rettigheter som følger eiendommens matrikkel ved overskjøting til ny hjemmelshaver:

04.12.2008 - Dokumentnr: 980700 - Seksjonering

Opprettet seksjoner:

Snr: 3

Formål: Bolig

Tilleggsdel: Bygning

Sameiebrøk: 1/4

- Seksjoneringsplan og tegninger som stemmer overrens med dagens bruk av eiendommen.

GRUNNBOKSDATO

12.05.2026

FORSIKRINGSSLSKAP

Tryg

DIVERSE OPPLYSNINGER

DIVERSE

Notar AS og eiendomsmeglingsforetakene som er en del av Notar-kjeden, har samarbeid med forskjellige foretak som tilbyr produkter eller tjenester i forbindelse med megleroppdraget:

- Søderberg & Partners leverer boligselgerforsikring
- Søderberg & Partners leverer boligkjøpeforsikring
- Overo, leverandør av digitale oppgjørsskjema og overtakelsesprotokoller, tilbyr avtale om strøm, alarm og bredbånd.

Hvilke produkter/tjenester kjøper og selger tilbys i forbindelse med oppdraget, kan variere ut fra hvor i landet eiendommen ligger.

LEGALPANT

Det gjøres oppmerksom på at sameiet har legalpanterett i seksjonen tilsvarende 2 x folketrygdens grunnbeløp for felleskostnader samt andre krav som skriver seg fra sameieforholdet.

EIERBEGRENSNING

Ingen kan direkte eller indirekte erverve mer enn to boligseksjoner i et boligsameie jf. eierseksjonsloven § 23. Dersom et erverv har funnet sted i strid med eierseksjonslovens regler kan Kartverket nekte overskjøting. Dersom overskjøting blir nektet, er kjøper likevel forpliktet til å gjennomføre handelen med selger, og oppgjør til selger vil finne sted tross manglende overskjøting. Den som har ervervet seksjonen i strid med forbudet vil i et slikt tilfelle, frivillig eller etter pålegg, måtte selge seksjonen videre til noen som lovlig kan erverve den.

OVERTAGELSE

Etter avtale. Angi ønsket overtagelse ved budgivningen.

BAKGRUNN FOR OPPLYSNINGER I SALGSOPPGAVEN

Salgsoppgaven er utarbeidet ut ifra opplysninger som er gitt av selger, befaring av eiendommen samt innhenting av nødvendige dokumenter og evt. takst/tilstandsrapport.

SALGSOPPGAVE SIST OPPDATERT

13.05.2026

ANSVARLIG MEGLERFORETAK

Søre Sunnmøre Eiendomsmegling AS
Bjørndalvegen 3 A, 6065 ULSTEINVIK. TLF. 71 30 55 00

MEGLER

Ludvig Sandström, Eiendomsmegler MNEF/Partner

Epost: ls@notar.no

Mobil: 451 30 869

MEGLERS VEDERLAG

Prosentprovisjon med 2.25% av kjøpesum		(inkl. mva.)
Salgstilretteleggelse	kr.	14 900,- (inkl. mva.)
Oppgjørsgebyr	kr.	6 500,- (inkl. mva.)
Markedspakke	kr.	22 500,- (inkl. mva.)
Visninger og overtakelse (pr. stk.)	kr.	2 500,- (inkl. mva.)
Grunnpakke/Grunnbok/e-tinglysing	kr.	2 000,- (inkl. mva.)
Trykking av prospekt	kr.	1 500,- (inkl. mva.)

Direkte utlegg dekkes av selger.

Dersom handel ikke kommer i stand er følgende avtalt om meglerforetakets vederlag: Intet salg - ingen regning. Oppdragsgiver betaler bare hvis det blir salg. Boligselgerforsikring, bygningsrapport, takst og annonsering utover avtalt markedspakke inngår ikke i garantien, men kan bestilles direkte fra leverandør.

VIKTIG INFORMASJON

BOLIGSELGERFORSIKRING

For denne eiendommen er det tegnet boligselgerforsikring.

BOLIGKJØPERFORSIKRING

Kjøper har anledning til å tegne boligkjøperforsikring. Boligkjøperforsikring er en rettshjelpsforsikring som dekker utgifter forbundet med juridisk bistand, fagkyndig uttalelse og saksomkostninger. Forsikringen er valgfri. Se produktark, vedlagt salgsoppgave, for nærmere informasjon og priser.

Forsikringen er meglet fram av Söderberg & Partners og er plassert hos Gar-Bo Försäkring AB. Skadebehandling foretas av Crawford & Company.

ANDRE FORSIKRINGER

Ved kjøp av bolig gjennom Notar Eiendomsmegling får kjøper én måned gratis forsikring i samarbeid med Kolibri Forsikring.

- Leilighet: gratis innboforsikring i én måned
- Enebolig: gratis bygningsforsikring i én måned

Forsikringen trer i kraft fra overtakelsesdato. Kolibri Forsikring vil kontakte kjøper med informasjon om forsikringen og eventuelle videre valg.

Hva betyr dette? Innboforsikring dekker eiendelene dine i boligen, som møbler, klær og elektronikk. Bygningsforsikring dekker selve bygningen, inkludert vegger, tak og faste installasjoner.

Tilbudet gir kjøper trygghet fra første dag som eier. Videre forsikring avtales direkte mellom kjøper og Kolibri Forsikring dersom kjøper ønsker dette.

SENTRALE LOVER

Eiendommen selges etter reglene i avhendingsloven.

Eiendommen skal overleveres kjøper i tråd med det som er avtalt. Det er viktig at kjøper setter seg grundig inn i alle salgsdokumentene, herunder salgsoppgave, tilstandsrapport og selgers egenerklæring. Kjøper anses kjent med forhold som er tydelig beskrevet i salgsdokumentene. Forhold som er beskrevet i salgsdokumentene kan ikke påberopes som mangler. Dette gjelder uavhengig av om kjøper har lest dokumentene. Alle interessenter

oppfordres til å undersøke eiendommen nøye, gjerne sammen med fagkyndig før bud inngis. Kjøper som velger å kjøpe usett kan ikke gjøre gjeldende som mangel noe han burde blitt kjent med ved undersøkelsen. Dersom det er behov for avklaringer, anbefaler vi at kjøper rådfører seg med eiendomsmeidler eller en bygningsfagkyndig før det legges inn bud.

Hvis eiendommen ikke er i samsvar med det kjøperen må kunne forvente ut ifra alder, type og synlig tilstand, kan det være en mangel. Det samme gjelder hvis det er holdt tilbake eller gitt uriktige opplysninger om eiendommen. Dette gjelder likevel bare dersom man kan gå ut i fra at det virket inn på avtalen at opplysningen ikke ble gitt eller at feil opplysninger ikke ble rettet i tide på en tydelig måte. En bolig som har blitt brukt i en viss tid, har vanligvis blitt utsatt for slitasje og skader kan ha oppstått. Slik bruksslitasje må kjøper regne med, og det kan avdekkes enkelte forhold etter overtakelse som nødvendiggjør utbedringer. Normal slitasje og skader som nødvendiggjør utbedring, er innenfor hva kjøper må forvente og vil ikke utgjøre en mangel.

Boligen kan ha en mangel dersom det er avvik mellom opplyst og faktisk areal, forutsatt at avviket er på 2% eller mer og minimum 1 kvm.

Dersom eiendommen har et mindre grunnareal (tomt) enn kjøperen har regnet med, er det likevel ikke en mangel hvis ikke arealet er vesentlig mindre enn det som fremkommer av salgsdokumentene, jf. avhl-3-3.

Ved beregning av et eventuelt prisavslag eller erstatning må kjøper selv dekke tap/kostnader opptil et beløp på kr 10 000 (egenandel).

Dersom kjøper ikke er forbruker selges eiendommen «som den er», og selgers ansvar er da begrenset jf. avhl. § 3-9, 1. ledd 2. pktm. Avhendingsloven § 3-3 (2) fravikes, og hvorvidt en innendørs arealsvikt karakteriseres som en mangel vurderes etter avhendingsloven § 3-8. Informasjon om kjøpers undersøkelsesplikt, herunder oppfordringen om å undersøke eiendommen nøye, gjelder også for kjøpere som ikke anses som forbrukere. Med forbrukerkjøper menes kjøp av eiendom når kjøperen er en fysisk person som ikke hovedsakelig handler som ledd i næringsvirksomhet.

Både kjøper og selger er forpliktet til å signere den standard kjøpekontrakten som er utarbeidet av Notar i forbindelse med eiendomshandler. Kjøpekontrakten kan gjennomgås hos eiendomsmeidleren før budet legges inn.

PERSONOPPLYSNINGSLOVEN

Ditt personvern er viktig for Notar og vi er opptatt av å verne om personopplysningenes integritet, tilgjengelighet og konfidensialitet. All behandling av personopplysninger i Notar skal følge det til enhver tid gjeldende personvernregelverket, herunder GDPR og personopplysningsloven. Les mer om dette her: <https://notar.no/personvern.aspx>.

HVITVASKINGSREGLENE

Eiendomsmeidlerer er underlagt lov om hvitvasking og tilhørende forskrift. Etter hvitvaskingsloven er eiendomsmeidler pålagt å gjennomføre kundetiltak av både selger og kjøper. Hvis kjøper ikke bidrar til at meidler får gjennomført kundetiltak, og dette fører til at transaksjonen ikke kan gjennomføres eller blir forsinket, misligholder kjøper avtalen med selger. Etter 30 dager anses misligholdet vesentlig, og selger har rett til å heve avtalen og gjennomføre dekningsalg for kjøpers regning.

Dersom det er selger som ikke bidrar til at meidler får gjennomført løpende kundetiltak underveis i oppdraget må eiendomsmeidler stanse gjennomføringen av transaksjonen. Selger vil i et slikt tilfelle ha misligholdt sine forpliktelser, og kjøper vil kunne ha et krav mot selger etter avhendingsloven. Hvis kundetiltak ikke lar seg gjennomføre, vil Notar ikke kunne bistå med handelen eller foreta oppgjør.

Kjøper oppfordres til å innbetale kjøpesummen som ikke kommer fra låneinstitusjon, i en samlet innbetaling fra egen konto i norsk bank. Dersom innbetaling likevel må foretas på annen måte, må meidler orienteres med

begrunnelse og informasjon om innbetalers navn, før innbetaling av oppgjør.

VEDLEGG

- Tilstandsrapport
- Selgers egenerklæringsskjema
- Husordenregler
- Grunnkart
- Reguleringsplankart
- Reguleringsføresenger
- Kommuneplankart
- Vegstatuskart
- Nabolagsprofil

Det gjøres oppmerksom på at salgsoppgaven ikke er komplett uten alle vedlegg. Ta kontakt med meglerforetakets representant dersom du mener at noen av vedleggene mangler.

BUDGIVNING

Det første budet skal inngis skriftlig på Notar sitt budskjema, påført budgivers signatur og vedlagt kopi av legitimasjon. Alternativt kan man legge inn bud elektronisk, ved bruk av "Gi bud" knapp i nettannonse, hvor budgiver må legitimere seg med BankID. Senere bud kan inngis per e-post eller SMS til megler. Megler skal så snart som mulig bekrefte skriftlig overfor budgiver at bud er mottatt.

Bud som ikke er skriftlig, eller som har en kortere akseptfrist enn til kl. 12.00 første virkedag etter siste annonserte visning, vil ikke bli formidlet til selger. Et bud er bindende for budgiver frem til angitt akseptfrist.

Bestemmelser om budgivning gitt i medhold av eiendomsmeglingsloven § 6-8 kommer til anvendelse ved utførelsen av Oppdraget. For å sikre en forsvarlig gjennomføring av budrunden, stiller Notar krav til frister ved budgivningen. Bud skal ikke ha en akseptfrist på mindre enn 30 minutter fra budet inngis. Bud med kortere akseptfrist enn 30 minutter kan avvises.

Selger står fritt til å forkaste eller akseptere ethvert bud. Selger må skriftlig akseptere budet før budaksept kan formidles til budgiver.

Fra og med 01.07.25 ble det ikke lengre være lovlig å legge inn hemmelige bud. Megler kan dermed ikke formidle bud med forbehold om at budet eller forbehold i budet skal holdes skjult (hemmelig) for andre budgivere og interessenter.

Kopi av budjournal skal gis til kjøper og selger uten ugrunnet opphold etter at handelen er kommet i stand. Alle som har inngitt bud på eiendommen kan kreve kopi av budjournalen i anonymisert form etter at budrunden er avsluttet.

For øvrig vises det til "Forbrukerinformasjon om budgivning" som er inntatt i salgsoppgaven.

Plantegning



Grønfjellsvegen 1

notar.no

@notar_more

notar

Illustrasjonen er ikke en teknisk tegning og avvik kan forekomme

Denne boligen vil jeg gjerne ha!

Hva nå?

1 - KONTAKT MEGLER

Registrer din interesse og megleren holder deg oppdatert.

2 - HA FINANSIERING PÅ Plass

Undersøk med banken hvor mye du kan få i lån, og be om evt. finanseringsbevis.

3 - UNDERSØK BOLIGEN

Før det legges inn bud på eiendommen oppfordres budgiver til å sette seg inn i all relevant informasjon om eiendommen, herunder eventuell salgsoppgave og teknisk rapport med alle vedlegg.

4 - BUDGIVNING

Dersom du ønsker å by kan første bud gis via GI BUD-knappen på hver eiendom, eller du kan fylle ut budskjema som leveres/sendes til megler. Påfølgende bud må også være skriftlige, men kan i tillegg gis via SMS eller epost. Se forbrukerinformasjon om budgivning i prospekt.



Vedlegg

GRØNFJELLSVEGEN 1

- Tilstandsrapport
- Selgers egenerklæringsskjema
- Husordenregler
- Grunnkart
- Reguleringsplankart
- Reguleringsføresenger
- Kommuneplankart
- Vegstatuskart
- Nabolagsprofil

Det gjøres oppmerksom på at salgsoppgaven ikke er komplett uten alle vedlegg. Ta kontakt med meglerforetakets representant dersom du mener at noen av vedleggene mangler.

Tilstandsrapport

 Firemannsbolig

 Grønfjellsvegen 1, 6095 BØLANDET

 HERØY (MØRE OG ROMSDAL) kommune

 gnr. 20, bnr. 91, snr. 3

Sum areal alle bygg: BRA: 91 m² BRA-i: 71 m²

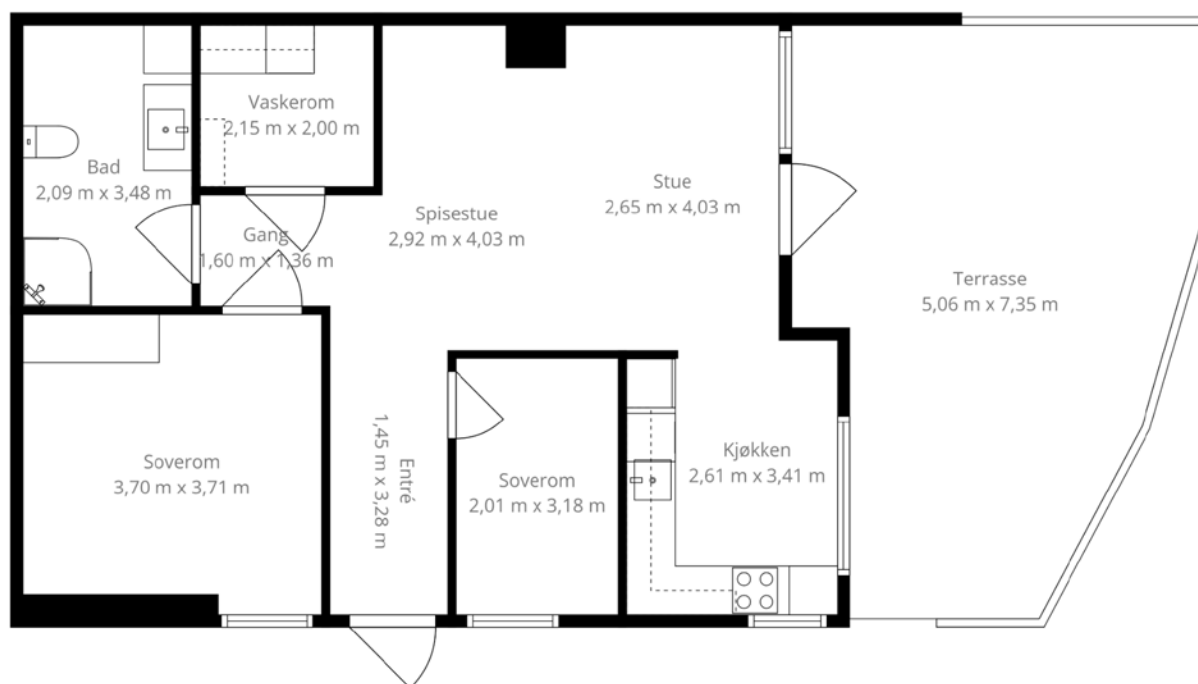

Befaringsdato: 11.05.2026

Rapportdato: 12.05.2026

Oppdragsnr.: 21643-1294

Eiendomsverdi ref nr: DX3191

Autorisert foretak: Naava Takst AS

Sertifisert Takstingeniør: Jacob Engholm Hølen



naava
TAKST



Rapporten kan brukes i inntil ett år etter rapportdato, og kan ikke gjenbrukes ved flere boligsalg i denne perioden. Skjer det endringer, oppstår skader også videre på boligen, bør du som selger be om oppdatert rapport.

Norsk takst

Norsk takst er bransjeorganisasjonen for landets bygningssakkyndige og takstforetak, med om lag 1400 sertifiserte medlemmer fordelt på omtrent 1000 bedrifter. I boligomsetningen regnes takstrapportene som et helt avgjørende element i den informasjonen som gjøres tilgjengelig for kjøper. Årlig leverer medlemmene rundt 120.000 slike takster. Det gir unik oversikt over norske boliger, og bidrar til at alle oppdrag kan utføres med utgangspunkt i erfaringsbasert kvalitet.



Det stilles høye krav til utdanning, sertifisering og yrkesetikk. Norsk takst er opptatt av at boligomsetningen skal være trygg, og legger vekt på å opptre uavhengig av andre bransjeaktører. Bygningssakkyndige fakturerer sine tjenester uten hensyn til hvilken pris som oppnås, og skal heller ikke på annen måte ha noen egeninteresse knyttet til handelen.

Uavhengighet og god fagkunnskap har over tid bygget troverdighet og tillit. Både selger og kjøper skal kunne stole på bygningssakkyndiges vurderinger. For tilfeller der det likevel skulle oppstå misnøye med utført arbeid, har vi sammen med Forbrukerrådet etablert en klagenemnd.

Norsk takst har en sentral rolle i utviklingen av norske standarder, regler og profesjonsprinsipper, og representerer bransjen i alle relevante internasjonale fora. Dette sikrer at norske bygningssakkyndige tidlig kan tilpasse seg krav og bransjetrender fra utlandet, samtidig som takseringsfaget får en norsk stemme på verdensbasis. Organisasjonen bidrar i næringspolitisk sammenheng, og har vært en pådriver for å sikre at lover og regler gir trygghet for forbrukerne i boligomsetningen.

Naava Takst AS



Rapportansvarlig

Jacob Engholm Holen
Uavhengig Takstingeniør
jacob@naava.no
469 49 615



Dette trenger du å vite om tilstandsrapporten



Hva er en tilstandsrapport?

En tilstandsrapport beskriver synlige skader/avvik eller tegn på skader/avvik på boligen. Rapporten fremhever vanligvis ikke positive egenskaper ved boligen.



Hva vurderer en bygningsakkyndig?

Den bygningsakkyndige vurderer boligen ut fra hva man kan forvente av en bygning av samme alder og type. Vurderingen gjøres som regel mot hvordan det var vanlig å bygge og regler som gjaldt da boligen ble oppført (søknadstidspunktet). Forhold som er vanlige for bygningens alder, slik som slitasje etter normal bruk regnes ikke som avvik.



Hva inneholder tilstandsrapporten?

Den bygningsakkyndige undersøker rom og bygningsdeler slik det kommer frem av [Forskrift til avhendingsloven](#). Tilstandsrapporten inneholder bare avvik som den bygningsakkyndige kan se eller kontrollere med enkle hjelpemidler. Det gjøres ikke nærmere undersøkelser slik som åpning av vegger eller andre bygningsdeler. I vegg mot våtrom og rom under terreng kan det borres et hull for å gjøre enkle undersøkelser slik som fuktsøk.

Når du kjøper en brukt bolig

Når du kjøper en brukt bolig, er det viktig å være oppmerksom på at dette ikke kan sammenlignes med å kjøpe en ny bolig. Måten boligen ble bygget på kan være annerledes enn i dag. Bygninger svekkes over tid, og utsettes for slitasje blant annet på grunn av bruk og vær og vind. Mange boliger fornyes helt eller delvis, noen i flere omganger, eller det oppføres tilbygg. Særlig for boliger som er pusset opp eller endret, er det viktig å merke seg at fornyelse av overflater ikke nødvendigvis betyr at bygningsdeler under er forbedret.

Vurdering mot byggeregler

Den bygningsakkyndige vil vurdere boligen mot hvordan det var vanlig å bygge og regler som gjaldt på søknadstidspunktet. Den bygningsakkyndige ser etter avvik som har betydning for og som reduserer boligens funksjon og verdi, og som kommer frem av forskrift til avhendingslova.

Noen bygningsdeler og forhold vil den bygningsakkyndige vurdere mot dagens regelverk. Etter dagens regelverk vil disse kunne få avvik og/eller TG2 eller TG3 uten at det nødvendigvis er krav om at avviket utbedres. Dette kan gjelde sluk, tettesjikt og fall på bad og vaskeom, forhold som gjelder sikkerhet mot brann, rekkverk, trapper osv.

Tilstandsrapporten beskriver ikke hele boligen

BYGNINGSSAKKYNDIGE SER FOR EKSEMPEL IKKE PÅ

- vanlig slitasje og normal vedlikeholdstilstand
- bagatellmessige forhold som ikke påvirker bygningens bruk eller verdi vesentlig
- etasjeskillere
- tilleggsbygg slik som garasje, bod, annek, naust også videre
- utvendige trapper
- støttemurer
- skjulte installasjoner
- installasjoner utenfor bygningen
- full funksjonstesting av el- og VVS-installasjoner
- geologiske forhold og bygningens plassering på grunnen
- bygningens planløsning
- bygningens innredning
- løpsøre slik som hvitevarer
- utendørs svømmebasseng og pumpeanlegg
- bygningens estetikk og arkitektur
- bygningens lovlighet (bortsett fra bruksendringer, brannceller og forhold som åpenbart kan påvirke helse, miljø og sikkerhet)
- fellesarealer (med mindre boligeier har vedlikeholdsplikt for fellesarealer og dette er kjent for bygningsakkyndig, eller fellesarealet har en særlig tilknytning til boligen).

© iVerdi 2023 © Norsk takst 2023

Malen til denne rapporten, inkludert standardtekstene fra Norsk takst, er vernet etter åndsverkloven og kan kun benyttes av medlemsforetakene i Norsk takst og av takstingeniører som er sertifisert i slikt foretak, samt av kunder hos iVerdi og studenter hos NEAK. For andre aktører er eksemplarframstilling av malen og standardtekster, som utskrift og annen kopiering til bruk som grunnlag for tilsvarende rapporter, bare tillatt når det er hjemlet i lov (kopiering til privat bruk, sitat o.l.) eller avtale med Norsk Takst ([Forside](#)) eller iVerdi ([Hjem-iVerdi](#)).

Utnyttelse i strid med lov eller avtale kan medføre erstatnings- og straffeansvar.

Dette trenger du å vite om tilstandsrapporten

Tilstanden vurderes med ulike tilstandsgrader

Tilstanden gir uttrykk for en gitt forventet tilstand, blant annet vurdert ut fra alder og normal bruk. Ved Tilstandsgrad 0 (TG0) og Tilstandsgrad 1 (TG1) gir den bygnings sakkyndige normalt ingen begrunnelse for valg av tilstandsgrad. Grunnen er at bygningen eller bygningsdelen da bare har normal slitasje. Ved skjulte konstruksjoner kan alder alene avgjøre tilstandsgrad. Når bygnings sakkyndige anbefaler tiltak, for eksempel utbedringer, må brukeren av rapporten vurdere om tiltakene er nødvendige og lønnsomme.

Når den bygnings sakkyndige velger tilstandsgrad, baseres vurderingen på faste kriterier som følger av gjeldende bransjestandard for Teknisk tilstandsanalyse ved omsetning av bolig og Forskrift til avhendingslova.



TILSTANDSGRAD 0, TG0: INGEN AVVIK

Bygningsdelen skal være tilnærmet ny, ikke vise tegn på slitasje og det skal være lagt frem dokumentasjon på faglig god utførelse. Det er ingen merknader til delen.



TILSTANDSGRAD 1, TG1: MINDRE AVVIK

Bygningsdelen skal bare ha normal slitasje, og straktiltak skal ikke anses som nødvendig. Graden kan også brukes når delen er ny, men der dokumentasjon på faglig god utførelse mangler.



TILSTANDSGRAD 2, TG2: VESENTLIGE AVVIK OG MINDRE AVVIK SOM ETTER NS 3600 GIR TG 2

Bygningsdelen skal enten ha feil utførelse, en skade eller symptomer på skade, sterk slitasje eller nedsatt funksjon. Graden gis når bygningsdelen trenger vedlikehold eller tiltak i nær fremtid. Graden skal også brukes når delen er gammel og det er grunn til å varsle om faren for skader på grunn av alderen, eller når det er grunn til å overvåke delen spesielt på grunn av fare for større skader eller følgeskader.



TILSTANDSGRAD 3, TG3: STORE ELLER ALVORLIGE AVVIK

Denne tilstandsgraden brukes ved kraftige tegn på forhold som man må regne med trenger utbedring straks eller innen kort tid. Det er påvist funksjonssvikt eller sammenbrudd.



IKKE UNDERSØKT/IKKE TILGJENGELIG FOR UNDERSØKELSE

Det kan være avvik/skader som ikke er avdekket.

Informasjon om utbedringskostnader

Utbedringskostnadene i rapporten er sjablongmessige anslag basert på observerte forhold som feil, skader eller uregelmessigheter, samt foreslåtte tiltak. Disse anslagene er veiledende, angis i fem intervaller, er basert på generelle erfaringstall, og må ikke forveksles med konkrete pristilbud fra håndverkere eller entreprenører. Faktiske kostnader kan variere betydelig, avhengig av individuelle valg, materialpriser og markedsforhold. For å få en nøyaktig vurdering av utbedringskostnadene anbefales ytterligere undersøkelser og innhenting av flere pristilbud fra kvalifiserte fagfolk. Slike anslag gis for TG3, der dette er mulig.



Tiltak under kr 20 000



Tiltak mellom kr 20 000 – 100 000



Tiltak mellom kr 100 000 – 200 000



Tiltak mellom kr 200 000 – 500 000



Tiltak over kr 500 000

Beskrivelse av eiendommen

Leiligheten ble oppusset i 2026 med sparkling og maling av vegger, maling av himlingsplater og nye gulv. På bad og vaskerom ble vegger og tak malt. Ny kjøkkeninnredning montert. På vaskerom ble det lagt opp opplegg for vaskemaskin og tørketrommel.

Firemannsbolig - Byggeår: 2009

UTVENDIG

[Gå til side](#)

Bygningen har malte trevinduer med 2-lags glass.
Bygningen har malt hovedytterdør.
Terrasse er oppført med bærende konstruksjon av tre, dekke av terrassebord og rekkverk av tre. Rekkverk og terrassedekke ble malt i 2026.

INNVENDIG

[Gå til side](#)

Innvendig er det gulv av laminat. Veggene er helparklede panelplater. Det er en spilevegg på stue og soverom. Innvendige tak har himlingsplater.
Gulv på grunn er av betong.
Boligen har elementpipe og sotluke/feieluke. Ved montering av ildsted må det etableres ildfast plate under feieluke.
Hulltaking er foretatt og det er påvist avvik i konstruksjonen.
Hulltaking er foretatt ved/i soverom. Fuktkvotemåling (vekt%) i konstruksjonen ble målt til 9 vekt%.
Innvendig har boligen malte fyllingsdører.

VÅTROM

[Gå til side](#)

Bad
Bad fra 2009. Aktuell byggeforskrift er tekniske forskrifter i perioden 1997-2010. Det foreligger ingen dokumentasjon på produkt eller utførelse.
Veggene har fliser. Taket har himlingsplater. Vegger og tak malt i 2026.
Gulvet er flislagt. Rommet har elektriske varmekabler.
Det er plastsluk og smøremembran med ukjent utførelse.
Rommet har innredning med heldekkende servant og to skuffer, duggfritt speil med lys, høyskap, toalett og dusjkabinett.

Nytt dusjkabinett, speil, høyskap og servantskap i 2026.
Det er balansert ventilasjon.
Hulltaking er foretatt uten å påvise unormale forhold. Hulltaking er foretatt ved/i soverom . Fuktkvotemåling (vekt%) i konstruksjonen ble målt til 8 vekt%.

Vaskerom
Aktuell byggeforskrift er tekniske forskrifter i perioden 1997-2010. Det foreligger ingen dokumentasjon på produkt eller utførelse.
Veggene har malte plater. Taket har himlingsplater.

sparklet og malt veggoverflater.
Gulvet har vinylbelegg. Rommet har ingen varmekilde. Gulvet er tilnærmet flatt. ca. 20 mm oppkant med synlig gulvbelegg ved dør.
Det er plastsluk og synlig vinylbelegg som tettesjikt.
Rommet har opplegg for vaskemaskin og stikkontakt til tørketrommel. Varmtvannsbereder, ventilasjonsaggregat, rørskap og sikringsskap er plassert i vaskerommet. Nytt opplegg for vaskemaskin og strøm til vaskemaskin og tørketrommel ble montert i 2026.

Det er balansert ventilasjon.
Hulltaking er ikke foretatt da det ikke er fysisk mulig pga tilliggende konstruksjoner. Ved bruk av veggskanner er det registrert mye elektriske installasjoner og rør i vegger mot stue. To siste veggene er mot våtrom og nabo. Da det er stor sjanse for å skade installasjoner i vegg er ikke hulltaking foretatt.

KJØKKEN

[Gå til side](#)

Kjøkkenet har innredning med glatte fronter. Benkeplaten er av laminat. Det er kjøl/fryseskap, oppvaskmaskin, induksjonstopp med integrert avtrekk, stekeovn, vannstoppssystem og komfyrvakt.
Det er installert koketopp med integrert avtrekk.

TEKNISKE INSTALLASJONER

[Gå til side](#)

Innvendige vannledninger er av plast (rør i rør). Det er besiktiget i rørskap.
Det er avløpsrør av plast.
Boligen har balansert ventilasjon.
Varmtvannstanken er på ca. 200 liter.
Boligen har sikringsskap med automatsikringer. Elektriske installasjoner er i all hovedsak skjulte. Boligen har sikringsskap med automatsikringer. Elektriske installasjoner er i all hovedsak skjulte.

FORHOLD SOM ÅPENBART KAN MEDFØRE FARE FOR HELSE, MILJØ OG SIKKERHET

[Gå til side](#)

Eiendommen ligger i et område som ifølge NGU Radon aktsomhetskart er definert med aktsomhetsgrad Moderat til lav aktsomhet. Ifølge eier ble det gjennomført radonmålinger i 2026. Restultat er ukjent.

Arealer

[Gå til side](#)

Forutsetninger og vedlegg

[Gå til side](#)

Lovlighet

[Gå til side](#)

Firemannsbolig

- Det foreligger godkjente og byggemeldte tegninger, men det er avvik fra disse.

Vaskerom er omsøkt og godkjent som bod. Dette vurderes som bruksendring og er da et søknadspiktig tiltak. Det er ikke fremvist dokumentasjon på at denne endringen er omsøkt og godkjent av kommunen.

Garasje

- Det foreligger godkjente og byggemeldte tegninger, men det er avvik fra disse.

Skillevegg mellom garasjeplassene er ikke inntegnet på fremvist tegning.

Sammendrag av boligens tilstand

Fordeling av tilstandsgrader

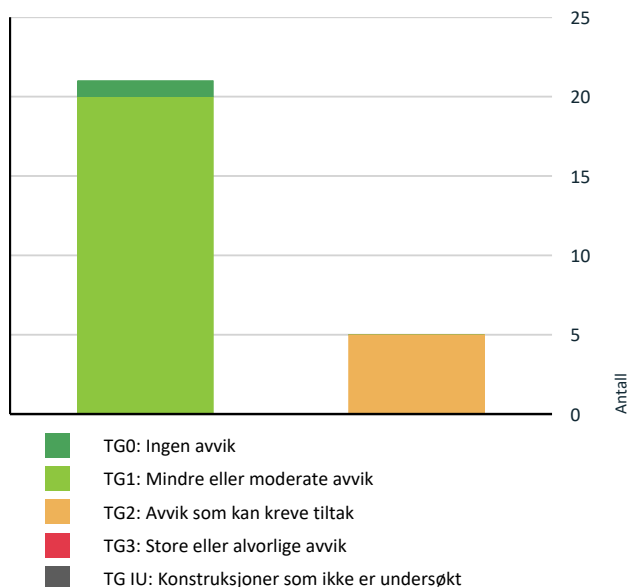

Vil du vite mer om tilstandsgrader? Se side 4.

! Våtrom > Underetasje > Vaskerom > Sluk, membran og tettesjikt [Gå til side](#)

HELSE, MILJØ OG SIKKERHET

Forhold som åpenbart kan medføre fare for helse, miljø og sikkerhet

! Det er påvist avvik innen helse miljø eller sikkerhet. [Gå til side](#)

Spesielt for dette oppdraget/rapporten

Tilstandsanalysen følger Forskrift til avhendingslova (tryggere bolighandel) og det er ikke foretatt vurderinger av bygg, bygningsdeler eller rom som ikke fremgår her. Tilleggsbygg slik som garasje er ikke tilstandsvurdert, selv om det er gitt en enkel beskrivelse av disse på grunn av arealmåling.

Oppsummering av avvik

Vil du vite mer? Se på rommet eller bygningsdelen senere i rapporten.

Firemannsbolig

! TG 2 AVVIK SOM KAN KREVE TILTAK

! Utvendig > Veggkonstruksjon [Gå til side](#)

! Tekniske installasjoner > Varmtvannstank [Gå til side](#)

! Våtrom > Underetasje > Bad > Sluk, membran og tettesjikt [Gå til side](#)

! Våtrom > Underetasje > Vaskerom > Overflater Gulv [Gå til side](#)

Boligens energimerking



ENERGIMERKE

Beskrivelse

Energikarakteren angir hvor energieffektiv boligen er, inkludert oppvarmingsanlegget. Energikarakteren er beregnet ut fra den typiske energibruken for boligtypen. Beregningene er gjort ut fra normal bruk ved et gjennomsnittlig klima. Det er boligens energimessige standard og ikke bruken som bestemmer energikarakteren.

Energimerke



Energikarakteren

Energikarakteren angir hvor energieffektiv boligen er, inkludert oppvarmingsanlegget. Energikarakteren er beregnet ut fra den typiske energibruken for boligtypen. Beregningene er gjort ut fra normal bruk ved et gjennomsnittlig klima. Det er boligens energimessige standard og ikke bruken som bestemmer energikarakteren. Der opplysninger ikke er oppgitt, brukes typiske standardverdier for den aktuelle bygningstypen.



Energi

Beregnet vektet levert energi i normert klima er et nøkkeltall for å vurdere en bygningens energieffektivitet, der ulike energibærere (strøm, fjernvarme, varmepumpe) vektet ulikt.

Om grunnlaget for energimerket

Enova er ansvarlig for energimerkeordningen. Energimerket beregnes på grunnlag av oppgitte opplysninger om boligen. For informasjon som ikke er oppgitt, brukes typiske standardverdier for den aktuelle bygningstypen fra tidsperioden den ble bygd i. Beregningsmetodene for energikarakteren baserer seg på NS 3031.

Tilstandsrapport

FIREMANNSBOLIG

Byggeår

2009

Kommentar

Anvendelse

Standard

Normal standard på bygget ut ifra alder/konstruksjon.

Vedlikehold

Bygget er normalt vedlikeholdt.

UTVENDIG

TG 2 Veggkonstruksjon

Beskrivelse

Veggene har bindingsverkskonstruksjon fra byggeår. Fasade har liggende bordkledning. Fassadeplater under og mellom vinduer.

Vurdering av avvik:

- Det er avvik:

Avstand mellom terrassebord og bordkledning og betongplate og bordkledning er liten.

Konsekvens/tiltak

- Tiltak:

Det bør etableres tilstrekkelig avstand mellom terrassebord/betongplate og bordkledning for å unngå oppfukning og råteskader på kledningen.

TG 1 Vinduer

Beskrivelse

Bygningen har malte trevinduer med 2-lags glass.

TG 1 Dører

Beskrivelse

Bygningen har malt hovedytterdør.

TG 1 Balkonger, terrasser og rom under balkonger

Beskrivelse

Terrasse er oppført med bærende konstruksjon av tre, dekke av terrassebord og rekkverk av tre. Rekkverk og terrassedekke ble malt i 2026.

INNVENDIG

TG 1 Overflater

Beskrivelse

Innvendig er det gulv av laminat. Veggene er helparklede panelplater. Det er en spilevegg på stue og soverom. Innvendige tak har himlingsplater.

TG 1 Etasjeskille/gulv mot grunn

Beskrivelse

Gulv på grunn er av betong.

TG 1 Pipe og ildsted

Beskrivelse

Boligen har elementpipe og sotluke/feieluke. Ved montering av ildsted må det etableres ildfast plate under feieluke.

TG 1 Rom Under Terreng

Punktet må sees i sammenheng med 'Drenering'

Beskrivelse

Hulltaking er foretatt og det er påvist avvik i konstruksjonen. Hulltaking er foretatt ved/i soverom. Fuktkvotemåling (vekt%) i konstruksjonen ble målt til 9 vekt%.

TG 1 Innvendige dører

Beskrivelse

Innvendig har boligen malte fyllingsdører.

VÅTROM

UNDERETASJE > BAD

Generell

Beskrivelse

Bad fra 2009. Aktuell byggeforskrift er tekniske forskrifter i perioden 1997-2010. Det foreligger ingen dokumentasjon på produkt eller utførelse.

UNDERETASJE > BAD

TG 1 Overflater vegger og himling

Beskrivelse

Veggene har fliser. Taket har himlingsplater. Vegger og tak malt i 2026.

UNDERETASJE > BAD

TG 1 Overflater Gulv

Beskrivelse

Gulvet er flislagt. Rommet har elektriske varmekabler.

UNDERETASJE > BAD

Tilstandsrapport

📌 TG 2 Sluk, membran og tettesjikt

Beskrivelse

Det er plastsluk og smøremembran med ukjent utførelse.

Vurdering av avvik:

- Mer enn halvparten av forventet brukstid er passert på membranløsningen.
- Mer enn halvparten av forventet brukstid er passert på slukløsningen.

Konsekvens/tiltak

- Overvåk tilstanden jevnlig. For å få tilstandsgrad 0 eller 1 må slukløsningen skiftes ut og sannsynligvis må også membransjiktet skiftes/utbedres. Det er imidlertid vanskelig å si noe om tidspunktet for når dette er nødvendig.

UNDERETASJE > BAD

📌 TG 1 Sanitærutstyr og innredning

Beskrivelse

Rommet har innredning med heldekkende servant og to skuffer, duggfritt speil med lys, høyskap, toalett og dusjkabinett.

Nytt dusjkabinett, speil, høyskap og servantskap i 2026.

UNDERETASJE > BAD

📌 TG 1 Ventilasjon

Beskrivelse

Det er balansert ventilasjon.

UNDERETASJE > BAD

📌 TG 0 Tilliggende konstruksjoner våtrom

Beskrivelse

Hulltaking er foretatt uten å påvise unormale forhold. Hulltaking er foretatt ved/i soverom . Fuktkvotemåling (vekt%) i konstruksjonen ble målt til 8 vekt%.

UNDERETASJE > VASKEROM

Generell

Beskrivelse

Aktuell byggeforskrift er tekniske forskrifter i perioden 1997-2010. Det foreligger ingen dokumentasjon på produkt eller utførelse.

UNDERETASJE > VASKEROM

📌 TG 1 Overflater vegger og himling

Beskrivelse

Veggene har malte plater. Taket har himlingsplater.

sparklet og malt veggoverflater.

UNDERETASJE > VASKEROM

📌 TG 2 Overflater Gulv

Beskrivelse

Gulvet har vinylbelegg. Rommet har ingen varmekilde. Gulvet er tilnærmet flatt. ca. 20 mm oppkant med synlig gulvbelegg ved dør.

Vurdering av avvik:

- Det er avvik:
- Krav til fall er ikke oppfylt og gulvet er tilnærmet flatt.

Konsekvens/tiltak

- Tiltak:

Et våtrom med manglende/reduert fall til sluk blir mindre funksjonelt og sikkert for brukeren. Dette kan medføre stående vann på gulvet, vann som ikke ledes effektivt til sluket, økt risiko for at vann renner ut av rommet og redusert sklisikkerhet på gulvet.

UNDERETASJE > VASKEROM

📌 TG 2 Sluk, membran og tettesjikt

Beskrivelse

Det er plastsluk og synlig vinylbelegg som tettesjikt.

Vurdering av avvik:

- Mer enn halvparten av forventet brukstid er passert på membranløsningen.
- Mer enn halvparten av forventet brukstid er passert på slukløsningen.

Konsekvens/tiltak

- Overvåk tilstanden jevnlig. For å få tilstandsgrad 0 eller 1 må slukløsningen skiftes ut og sannsynligvis må også membransjiktet skiftes/utbedres. Det er imidlertid vanskelig å si noe om tidspunktet for når dette er nødvendig.

UNDERETASJE > VASKEROM

📌 TG 1 Sanitærutstyr og innredning

Beskrivelse

Rommet har opplegg for vaskemaskin og stikkontakt til tørketrommel. Varmtvannsbereider, ventilasjonsaggregat, rørskap og sikringsskap er plassert i vaskerommet. Nytt opplegg for vaskemaskin og strøm til vaskemaskin og tørketrommel ble montert i 2026.

UNDERETASJE > VASKEROM

📌 TG 1 Ventilasjon

Beskrivelse

Det er balansert ventilasjon.

UNDERETASJE > VASKEROM

Tilliggende konstruksjoner våtrom

Beskrivelse

Hulltaking er ikke foretatt da det ikke er fysisk mulig pga tilliggende konstruksjoner. Ved bruk av veggskanner er det registrert mye elektriske installasjoner og rør i vegger mot stue. To siste veggene er mot våtrom og nabo. Da det er stor sjanse for å skade installasjoner i vegg er ikke hulltaking foretatt.

KJØKKEN

Tilstandsrapport

UNDERETASJE > STUE/KJØKKEN

1 TG 1 Overflater og innredning

Beskrivelse

Kjøkkenet har innredning med glatte fronter. Benkeplaten er av laminat. Det er kjøøl/fryseskap, oppvaskmaskin, induksjonstopp med integrert avtrekk, stekeovn, vannstoppsystem og komfyrvakt.

UNDERETASJE > STUE/KJØKKEN

1 TG 1 Avtrekk

Beskrivelse

Det er installert koketopp med integrert avtrekk.

TEKNISKE INSTALLASJONER

1 TG 1 Vannledninger

Beskrivelse

Innvendige vannledninger er av plast (rør i rør). Det er besiktiget i rørskap.

1 TG 1 Avløpsrør

Beskrivelse

Det er avløpsrør av plast.

1 TG 1 Ventilasjon

Beskrivelse

Boligen har balansert ventilasjon.

1 TG 2 Varmtvannstank

Beskrivelse

Varmtvannstanken er på ca. 200 liter.

Vurdering av avvik:

- Det er ikke påvist tilfredsstillende el-tilkobling av varmtvannstank iht. gjeldende forskrift.

Konsekvens/tiltak

- Det bør etableres tilfredsstillende el-tilkobling etter gjeldende forskrift.

Elektrisk anlegg

Dette er en forenklet kontroll begrenset til de spørsmål og undersøkelser som forskrift til avhendingslova (tryggere bolighandel) § 2-18 inneholder. Dette kan ikke sammenlignes med en kontroll utført av offentlig myndighet (Det lokale eltilsyn) eller registrert elektrovirksomhet, og en bygningssakkyndig har verken kompetanse eller lov til å foreta en slik kontroll.

Tilstanden er vurdert ut fra den forenklete og begrensede kontrollen som forskriften inneholder. El-anlegget kan ha feil og mangler som en slik forenklet undersøkelse ikke vil avdekke. Vær derfor oppmerksom på denne risikoen, og søk videre veiledning eller få en fullstendig kontroll utført av registrert elektrovirksomhet.

Beskrivelse

Boligen har sikringssskap med automatsikringer. Elektriske installasjoner er i all hovedsak skjulte. Boligen har sikringssskap med automatsikringer. Elektriske installasjoner er i all hovedsak skjulte.

1. Foreligger det eltilsynsrapport de siste 5 år, og det er ikke foretatt arbeid på anlegget etter denne, utenom retting av eventuelle avvik i eltilsynsrapport (dvs en el-tilsynsrapport uten avvik)?
Nei

Spørsmål til eier

2. Når ble det elektriske anlegget installert eller sist gang totalt rehabilitert (årstall)? Med totalt rehabilitert menes fullstendig utskiftet anlegg fra inntakssikring og videre.
2009
3. Er alle elektriske arbeider/anlegg i boligen utført av en registrert elektroinstallasjonsvirksomhet?
Ukjent
4. Er det elektriske anlegget utført eller er det foretatt tilleggsarbeider på det elektriske anlegget etter 1.1.1999?
Ja
Eksisterer det samsvarserklæring?
Ukjent
5. Foreligger det kontrollrapport fra offentlig myndighet – Det Lokale Eltilsyn (DLE) eller eventuelt andre tilsvarende kontrollinstanser med avvik som ikke er utbedret eller kontrollen er over 5 år?
Nei
6. Forekommer det ofte at sikringene løses ut?
Nei
7. Har det vært brann, branntilløp eller varmgang (for eksempel termiske skader på deksler, kontaktpunkter eller lignende) i boligens elektriske anlegg?
Nei

Generelt om anlegget

8. Er det tegn til at det har vært termiske skader (tegn på varmgang) på kabler, brytere, downlights, stikkontakter og elektrisk utstyr? Sjekk samtidig tilstanden på elektrisk tilkobling av varmtvannsbereder, jmfør eget punkt under varmtvannstank
Nei
9. Er der synlig defekter på kabler eller er disse ikke tilstrekkelig festet?
Nei

Tilstandsrapport

Inntak og sikringsskap

10. Er det tegn på at kabelinnføringer og hull i inntak og sikringsskap ikke er tette, så langt dette er mulig å sjekke uten å fjerne kapslinger?
Nei
11. Finnes det kursfortegnelse, og er den i samsvar med antall sikringer?
Ja
12. Foreta en helhetsvurdering av det elektriske anlegget, dets alder, allmenne tilstand og fare for liv og helse. Bør det elektriske anlegget ha en utvidet el-kontroll?
Ja Det mangler dokumentasjon på anlegg. Videre er kursfortegnelse skrevet på en pappbit.

Dokumentasjon må fremskaffes. Dersom ikke dette er mulig må anlegget kontrolleres og godkjennes av en registrert elektroinstallasjonsvirksomhet.

FORHOLD SOM ÅPENBART KAN MEDFØRE FARE FOR HELSE, MILJØ OG SIKKERHET

Dette punktet inneholder tydelige og lett synlige forhold ved boligen som åpenbart kan påvirke helse, miljø og sikkerhet, og som bygningssakkyndige har oppdaget. Terskelen for hva som anses som åpenbart er høy, og det utføres ikke undersøkelser med sikte på å avdekke slike forhold. Punktet omfatter ikke skjulte eller ikke-synlige forhold, tekniske vurderinger eller forhold som krever spesialundersøkelser. Forhold vurderes etter byggteknisk forskrift på befaringsstidpunktet. Røykvarslere og håndholdt brannslukningsutstyr vurderes etter gjeldende forskrift om brannforebygging.



Helse, miljø og sikkerhet

Beskrivelse

Eiendommen ligger i et område som ifølge NGU Radon aktsomhetskart er definert med aktsomhetsgrad Moderat til lav aktsomhet. Ifølge eier ble det gjennomført radonmålinger i 2026. Restultat er ukjent.

Vurdering av avvik:

- Det er påvist avvik innen helse miljø eller sikkerhet.

Ifølge eier ble det gjennomført radonmålinger i 2026. Restultat er ukjent.

Konsekvens/tiltak

- Det er behov for tiltak

Det bør innhentes dokumentasjon på utførte radonmålinger og resultater.

Bygninger på eiendommen

Garasje



Anvendelse

Byggeår

Kommentar

Standard

Vedlikehold

Beskrivelse

Det medfølger halvpart av en dobbelgarasje. Garasjen er oppført med gulv på grunn og ringmurer av betong. Takkonstruksjonen av takstoler med takteking av betongtakstein. Takrenner, beslag og nedløp i metall

Yttervegger er oppført i bindingsverk og kledd utvendig med liggende malt trekledning.

Vinduer er malte trevinduer med tolags glass. Det er montert malte leddporter i tre, med elektrisk portåpner.

Garasjen har elektrisk opplegg med belysning og stikkontakter.

Bygget er ikke tilstandsvurdert ihht Forskrift til avhendingslova og NS3600. Dette er kun en enkel beskrivelse.

Arealer, byggetegninger og brannceller

Standard gjeldende fra 01.01.2024

Arealmålinger og arealoppsett er basert på Norsk standard 3940:2023 Areal- og volum-beregninger av bygninger. Arealet gjelder for tidspunktet da boligen ble målt

Hva er måleverdig areal?

Arealet i rommet må ha minst 1,90 m fri høyde over gulvet og minst bredde på 0,60 m. Et loft med skråtak vil for eksempel bare få registrert målbart areal der høyden er minst 1,90 m og bredden minst 0,60 m. Rommet må ha dør eller luke, og gangbart gulv.

Hva er bruksareal?

BRA = BRA-i + BRA-e + BRA-b

Bruksarealet for bygningen er bruttoarealet minus arealet som opptas av yttervegger.

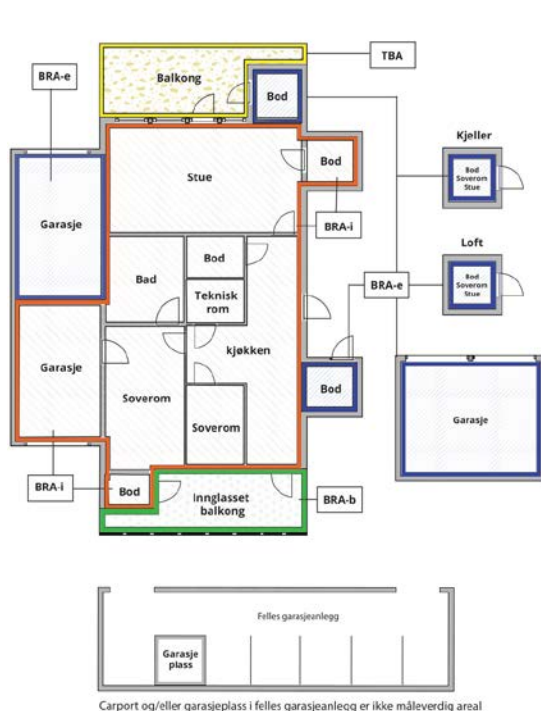

Internt bruksareal (BRA-i)	Arealet innenfor boenheten(e)
Eksternt bruksareal (BRA-e)	Arealet av alle rom utenfor boenheten(e) og som tilhører denne, slik som for eksempel boder
Innglasset balkong mv (BRA-b)	Arealet av innglasset balkong, veranda eller altan når denne er tilknyttet boenheten(e)
Terrasse- og balkongareal (TBA)	Arealet av terrasser, åpne balkonger og åpen altan tilknyttet boenheten(e)

Gulvareal (GUA) Er sum av BRA (bruksareal) og ALH (areal med lav takhøyde).

Areal med lav takhøyde (ALH) er ikke måleverdig areal, som skyldes skråtak og lav himlingshøyde.

GUA kan opplyses i markedsføring der det er aktuelt for den konkrete boligen og kun sammen med BRA-i, for eksempel der gulvflaten har en verdi og har funksjon ved møblering og bruk av rommene. Ikke innredet areal som kaldloft, måles og oppgis normalt ikke.

Arealet kan ikke alltid fastsettes nøyaktig

Areal kan være komplisert eller umulig å måle opp nøyaktig fordi det er vanskelig å fastslå tykkelsen på innervegger, skjevheter i og utforming av bygningskonstruksjoner som karnapp, buer og vinkler som ikke er rette, åpne rom over flere etasjer og så videre.

Eiendommens markedsverdi kan ikke baseres på en matematisk beregning basert på antall kvadratmeter opplyst i rapporten. Opplysninger om areal kan altså ikke alene benyttes for å beregne eiendommens verdi.

Den bygningssakkyndige kan avdekke eventuelle bruksendringer og avvik i branncelleinndeling

Den bygningssakkyndige ser på byggetegninger hvis de er tilgjengelige og dette er en del av oppdraget, og vurderer bruken av boligen opp mot tegningene. Hvis den bygningssakkyndige avdekker at en bolig ikke ser ut til å være delt opp i brannceller etter kravene i byggetekniske forskrift på befaringstidspunktet, skal det opplyses om dette.

Reglene om bruksendring og brannceller kan være kompliserte. Søk videre faglige råd om rapporten ikke gir deg svar. Den bygningssakkyndige kan ikke vurdere og svare på alle spørsmål, og kan heller ikke vite om kommunen kan gi unntak for kravene som gjelder. [Vil du vite mer?](#)

Om brannceller

En branncelle er hele eller avgrensede deler av en bygning hvor en brann fritt kan utvikle seg uten at den kan spre seg til andre bygninger eller andre deler av bygningen i løpet av en fastsatt tid.

Om bruksendring

Bruksendring er å endre bruken av et rom fra en tillatt bruk til en annen. Dette kan kreve søknad og tillatelse, for eksempel hvis du endrer et rom fra bod til soverom eller arbeidsrom, eller hvis du endrer en bolig til to separate boliger.

Rom for varig opphold har krav til takhøyde, romstørrelse, rømningsvei og lysforhold som må være oppfylt. Du kan søke kommunen om unntak for kravene, men kan ikke regne med å få unntak for krav som går på helse og sikkerhet, for eksempel krav til rømningsvei.

Bruksendring som krever godkjenning, og som ikke er søkt bruksendret, er ulovlig. Kommunen kan etter plan- og bygningsloven kapittel 32 forfølge overtredelser. Kommunen kan pålegge deg å avslutte den ulovlige bruken, eventuelt å rette eller tilbakeføre rommet til godkjent bruk.

Arealer

Firemannsbolig

Etasje	Bruksareal BRA m ²			SUM	Terrasse- og balkongareal (TBA)
	Internt bruksareal (BRA-i)	Eksternt bruksareal (BRA-e)	Innglasset balkong (BRA-b)		
Underetasje	71			71	31
SUM	71				31
SUM BRA	71				

Romfordeling

Etasje	Internt bruksareal (BRA-i)	Eksternt bruksareal (BRA-e)	Innglasset balkong (BRA-b)
Underetasje	Stue/kjøkken, soverom, soverom 2, bad, vaskerom, entré		

Lovlighet

Byggetegninger

Det foreligger godkjente og byggemeldte tegninger, men det er avvik fra disse.

Kommentar: Vaskerom er omsøkt og godkjent som bod. Dette vurderes som bruksendring og er da et søknadspliktig tiltak. Det er ikke fremvist dokumentasjon på at denne endringen er omsøkt og godkjent av kommunen.

Nyere håndverkstjenester

Er det ifølge eier utført håndverkstjenester på boligen siste 5 år?

Ja Nei

Garasje

Etasje	Bruksareal BRA m ²			SUM	Terrasse- og balkongareal (TBA)
	Internt bruksareal (BRA-i)	Eksternt bruksareal (BRA-e)	Innglasset balkong (BRA-b)		
1. Etasje		20		20	
SUM		20			
SUM BRA	20				

Romfordeling

Etasje	Internt bruksareal (BRA-i)	Eksternt bruksareal (BRA-e)	Innglasset balkong (BRA-b)
1. Etasje		Garasje	

Lovlighet

Byggetegninger

Det foreligger godkjente og byggemeldte tegninger, men det er avvik fra disse.

Kommentar: Skillevegg mellom garasjeplassene er ikke inntegnet på fremvist tegning.

Nyere håndverkstjenester

Er det ifølge eier utført håndverkstjenester på boligen siste 5 år?

Ja Nei

Befarings - og eiendomsopplysninger

Befaring

Dato	Til stede	Rolle
11.5.2026	Jacob Engholm Holen	Takstingeniør

Matrikkeldata

Kommune	gnr.	bnr.	fnr.	snr.	Areal	Kilde	Eieforhold
1515 HERØY (MØRE OG ROMSDAL)	20	91		3		MÅLEBREV (Ambita)	Ikke relevant
Adresse Grønfjellsvegen 1							
Hjemmelshaver Kirkenes Erling Andreas Garshol							

Eiendomsopplysninger

Beliggenhet

Del av Firemannsbolig i Grønfjellsvegen på Bølandet i Herøy Kommune. Kort avstand til skole og barnehage.

Adkomstvei

Eiendommen har adkomst via offentlig vei eller gate.

Tilknytning vann

Eiendommen er tilknyttet privat vannforsyning.

Tilknytning avløp

Eiendommen er tilknyttet offentlig avløpsnett via private stikkledninger.

Regulering

Eiendommen ligger i et område regulert til boligbebyggelse.

Om tomten

Skrående fellestomt.. Tomten er opparbeidet med treterrasser og plen.

Tinglyste/andre forhold

Se grunnbokutskrift.

Kilder og vedlegg

Dokumenter

Beskrivelse	Dato	Kommentar	Status	Sider	Vedlagt
Kommunalinformasjon	11.05.2026	Mottatt fra megler.	Gjennomgått		Nei
Egenerklæringsskjema	11.05.2026	Mottatt fra megler.	Gjennomgått		Nei
Energiattest	11.05.2026	Utarbeidet av Takstmann.	Gjennomgått		Nei
Planskisse	11.05.2026	Utarbeidet av Takstmann.	Gjennomgått		Nei

Revisjoner

Versjon	Ny versjon	Kommentar
1	12.05.2026	

For gyldighet på rapporten se forside

Tilstandsrapportens avgrensninger

STRUKTUR•REFERANSENIVÅ•TILSTANDSGRADER

- Rapporten er basert på innholdskrav i Forskrift til avhendingslova (tryggere bolighandel). Formålet er å gi en tilstandsanalyse til bruk for den som bestiller og/eller i et salg til forbruker, og ikke for andre tredjeparter. Rapportens struktur, metode og begrepsbruk følger i hovedsak Norsk Standard NS 3600:2018 (Teknisk tilstandsanalyse ved omsetning av bolig), samt Takstbransjens retningslinjer for arealmåling når det gjelder fordeling mellom P-areal og S-areal.
- Tilbakeholdt eller uriktig informasjon som har betydning for vurderingen, er ikke bygningssakkyndiges ansvar. Rapporten beskriver avvik, altså en tilstand som er dårligere enn referansenivået. Rapporten framhever normalt ikke positive sider ved boligen ut over det som fremgår av tilstandsgradene.
- Tilstanden angis i rapporten og gir uttrykk for en gitt forventet tilstand blant annet vurdert ut fra alder og normal bruk slik:

i) **Tilstandsgrad 0, TG0:** Ingen avvik eller skader. I tillegg må bygningsdelen være tilnærmet ny, mindre enn 5 år, og det foreligger dokumentasjon på faglig god utførelse.

ii) **Tilstandsgrad 1, TG1:** Mindre avvik. Normal slitasje. Strakstiltak ikke nødvendig. TG1 kan gis når bygningsdelen er tilnærmet ny og det ikke foreligger dokumentasjon på faglig god utførelse.

iii) **Tilstandsgrad 2, TG2:** Vesentlige avvik, og mindre avvik som etter NS 3600 gir TG 2, men som ikke nødvendigvis krever umiddelbare tiltak. Konstruksjonen har normalt enten feil utførelse, en skade eller symptomer på skade, sterk slitasje eller nedsatt funksjon. Vedlikehold eller tiltak trengs i nær fremtid, det er grunn til å varsle fare for skader på grunn av alder eller overvåke spesielt på grunn av fare for større skade eller følgeskade. For skjulte konstruksjoner vil alder i seg selv være et symptom som kan gi TG2. For synlige konstruksjoner kan alder sammen med andre symptomer og momenter gi TG2. Avvik under TG2 kan gis sjablongmessig anslag.

iv) **Tilstandsgrad 3, TG3:** Store eller alvorlige avvik. Kraftige symptomer på forhold som man må regne med trenger utbedring straks eller innen kort tid. Påvist funksjonssvikt eller sammenbrudd. Avvik under TG3 skal gis sjablongmessig anslag.

v) **Tilstandsgrad TGIU:** Ikke undersøkt/ikke tilgjengelig for undersøkelse.

- Ved TG0 og TG1 gis det normalt ingen begrunnelse for valg av tilstandsgrad, fordi bygningen eller bygningsdelen da bare har normal slitasje. For anbefalte tiltak ved TG2 og TG3 må brukeren av rapporten vurdere om tiltakene er nødvendige og lønnsomme. Hva det vil koste å utbedre rom eller bygningsdeler er et sjablongmessig anslag basert på registrert avvik og angitte tiltak i rapporten. Anslaget er gitt på generelt grunnlag og basert på erfaringstall i fem intervaller, og kan ikke forveksles med en konkret vurdering og tilbud fra en entreprenør eller håndverker. Det må eventuelt innhentes tilbud for en nærmere undersøkelse, og konkret og nøyaktig vurdering av utbedringskostnad. Kostnader til ikke oppdagede avvik/utbedringer/feil kan forekomme. Utbedringskostnad avhenger av personlige preferanser og markedspris på materialer og tjenesteyter.

PRESISERINGER

- Avvik vurderes ut fra tekniske forskrifter på godkjenningstidspunktet for bygget. Noen bygningsdeler vurderes etter gjeldende teknisk forskrift på befaringstidspunktet. Dette gjelder blant annet:

i) Bad, vaskerom (våtrom)

ii) Forhold rundt brann, rømming, sikkerhet, for eksempel rekkverkshøyder/åpninger, ulovlige bruksendringer, brannceller mv.

- For skjulte konstruksjoner slik som vann og avløp uten dokumentasjon, er kvalitet og alder vurdert.

- Fastmonterte installasjoner, for eksempel innfelt belysning (downlights), demonteres ikke for å sjekke dampspærren bak. Dette av hensyn til bygningssakkyndiges kompetanse og risikoen for skade.

- Kontroll av fukt i konstruksjonen ved hulltaking i bad og vaskerom (våtrom), rom under terreng (kjelleretasje, underetasje og sokkeletasje) eller andre bygningsdeler skjer etter eiers aksept. Hulltaking av våtrom og rom under terreng kan unntaksvis unnlates, se Forskrift til Avhendingsloven.

- Kontroll av romfunksjoner for P-ROM utføres kun når det ikke foreligger godkjente og byggemeldte tegninger, eller når tegninger ikke stemmer med dagens bruk.

- Bygningssakkyndig gir en forenklet vurdering av branntekniske forhold og elektriske installasjoner i boligen dersom det er mer enn fem år siden sist boligen hadde el-tilsyn. Bygningssakkyndig kan anbefale å konsultere offentlige myndigheter eller kvalifisert elektrofaglig fagperson ved behov for grundigere undersøkelser.

TILLEGGSENDERSØKELSER

Etter avtale kan tilstandsanalysen utvides til også å omfatte tilleggsundersøkelser utover minimumskravet i forskriften.

BEFARINGEN

Rapporten gir en vurdering av byggverk og bygningsdeler som bygningssakkyndig har observert, og som fremkommer av Forskrift til avhendingsloven. Rapporten er likevel ingen garanti for at det ikke kan finnes skjulte feil, skader og mangler. NS 3600:2018 (Teknisk tilstandsanalyse ved omsetning av bolig) har undersøkelsesnivå fra 1 til 3, der undersøkelsesnivå 1 er det laveste og baseres på visuell observasjon. Rapporten baseres på undersøkelsesnivå 1 med få unntak (våtrom og rom under terreng). I praksis betyr dette at gjennomføringen av befaringen begrenses som følger:

- Det utføres kun visuelle observasjoner på tilgjengelige flater uten fysiske inngrep (f.eks. riving).

- Flater som er skjult av snø eller på annen måte ikke er tilgjengelig eller skjult, blir ikke kontrollert. Det foretas ikke funksjonsprøving av bygningsdeler, som isolasjon, piper, ventilasjon, el. anlegg, osv.

- Det gis ingen vurdering av boligens tilbehør, hvite- og brunevarer og annet inventar. Dette gjelder også integrert tilbehør.

- Inspisering av yttertak er basert på det som er synlig, normalt på innsiden fra loftet og utvendig fra stige/bakkenivå. Befaring av tak må være sikkerhetsmessig forsvarlig for å kunne gjennomføres.

Tilstandsrapportens avgrensninger

- Stikkprøvetakninger er utvalgt tilfeldig og kan innebære kontroll under overflaten med spiss redskap eller lignende.

UTTRYKK OG DEFINISJONER

- Tilstand: Byggverkets eller bygningsdelens tekniske, funksjonelle eller estetiske status på et gitt tidspunkt.
- Symptom: Observerbart forhold som gir indikasjon på hvilken tilstand et byggverk eller en bygningsdel befinner seg i. Benyttes ved beskrivelse av avvik.
- Skadegjørere: Zoologiske eller biologiske skadegjørere, i hovedsak råte, sopp og skadedyr.
- Fuktsøk: Overflatesøk med egnet søkeutstyr (fuktindikator) eller visuelle observasjoner.
- Fuktmåling: Måling av fuktinnhold i materiale eller i bakenforliggende konstruksjon ved bruk av egnet måleutstyr (blant annet hammerelektrode og pigger).
- Utvidet fuktsøk (hulltaking): Boring av hull for inspeksjon og fuktmåling i risikoutsatte konstruksjoner, primært i tilstøtende vegger til bad, utforede kjellervegger og eventuelt i oppforede kjellergulv.
- Normal slitasjegrad: Forventet nedsliting av materiale i overflaten som er basert på enkle visuelle observasjoner. Kan vurderes sammen med bygningsdelens alder.
- Forventet gjenværende brukstid: Anslått tid et byggverk eller en del av et byggverk fortsatt vil være tjenlig for sitt formål (NS3600, Termer og definisjoner punkt 3.9)

AREALBEREGNING FOR BOENHETER

- Areal fastsettes etter Forskrift til avhendingsloven og Norsk Standard 3940 Areal- og volum-beregninger av bygninger fra 2023.
- Areal oppgis i hele kvadratmeter i rapporten, og gjelder for det tidspunkt oppmålingen fant sted.
- Bruksareal (BRA) er det måleverdige arealet som er innenfor omsluttede vegger målt i gulvhøyde (bruttoareal minus arealet som opptas av yttervegger). I tillegg til gulvhøyde gjelder regler om fri bredde for at arealet skal være måleverdig, med betydning for BRA av for eksempel loft med skråtak. BRA består av internt bruksareal (BRA-i), eksternt bruksareal (BRA-e) og innglasset balkong mv (BRA-b). Terrasse- og balkongareal (TBA) opplyses der tilstandsrapporten skal benyttes i boligomsetningen og der det er aktuelt. I tillegg kan gulvareal (GUA) og areal med lav takhøyde (ALH) opplyses sammen med BRA der det er aktuelt og en del av oppdraget. Rom skal ha atkomst og gangbart gulv for å kunne regnes som BRA/måleverdig areal.
- ~~Arealet måles og oppgis dersom arealet oppfyller krav til måleverdighet.~~

Oppdragsnr.: 21643-1294

Befaringsdato: 11.05.2026

Side: 18 av 19

- Arealet måles og oppgis dersom arealet oppfyller krav til måleverdighet, slik som at arealet må ha minst en bredde på 0,6m og minst en høyde på 1,9 m osv. Et rom kan være i strid med teknisk forskrift og mangle godkjenning hos kommunen for den aktuelle bruken, uten at dette får betydning for om arealet måles og oppgis i tilstandsrapporten. Når arealet måles tas det ikke hensyn til om arealet er lovlig oppført eller om bruken er lovlig, bruksendringer, lysforhold eller andre sikkerhetsmangler.

- Eiendommens markedsverdi kan ikke baseres på en ren matematisk beregning i forhold til antall kvadratmeter opplyst i rapporten. Opplysninger om areal kan altså ikke alene benyttes for beregning av eiendommens verdi.

- Rom som ligger utenfor boenheten, men som eier har påvist og/eller opplyst at tilhører boenheten, er oppmålt og inkludert i BRA-e. Det er ikke fremvist dokumentasjon på at rommet tilhører boenheten, med mindre dette er angitt særskilt. Rom utenfor boenheten kan omdisponeres av borettslaget/sameiet og dette kan påvirke boligens BRA. Vær oppmerksom på at NS 3940:2023 og eierseksjonsloven har ulik definisjon av fellesareal. Ved arealmåling gjelder NS 3940:2023 som definerer fellesareal slik: "Delen av bygning som brukes av to eller flere bruksenheter eller til bygningens forvaltning, drift eller vedlikehold.

- Se øvrig informasjon om areal i rapporten, Norsk Standard 3940 (2012 og 2023) og veiledningen til disse.

PERSONVERN

iVerdi AS, bygningssakkyndig og takstforetaket behandler personopplysninger som bygningssakkyndig trenger for å kunne utarbeide rapporten. Personvernerklæring med informasjon om bruk av personopplysninger og dine rettigheter finner du her [Personvernerklæring - iVerdi](#)

DELING AV PERSONOPPLYSNINGER FOR TRYGGERE BOLIGHANDEL OG MULIG RESERVASJON

Norsk takst og deres samarbeidspartnere benytter personopplysninger fra rapporten for analyse- og statistikkformål, samt utvikling og drift av produkter og tjenester for takstbransjen og andre aktører i boligomsetningen. Les mer om dette og hvordan du kan reservere deg på <https://www.norsktakst.no/norsk/om-norsk-takst/personvernerklaering/reservasjon/>

Vendu lager en boliganalyse basert på opplysninger fra rapporten. Les mer om dette og hvordan du kan reservere deg her: <https://samtykke.vendu.no/DX3191>

KLAGEORDNING FOR FORBRUKERE

Er du som forbruker misfornøyd med bygningssakkyndiges arbeid eller

Tilstandsrapportens avgrensninger

opptreden ved taksering av bolig eller fritidshus, se
www.takstklagenemnd.no for mer informasjon



Adresse Grønfjellsvegen 1, 6095 BØLANDET	
Dato for energimerking 11.05.2026	Merkenummer Energiattest-2026-294360
Bygningskategori Småhus	Bygningsnummer 21487805
Gårdsnummer 20	Bruksnummer 91
Seksjonsnummer 3	Bruksenhetsnummer U0102

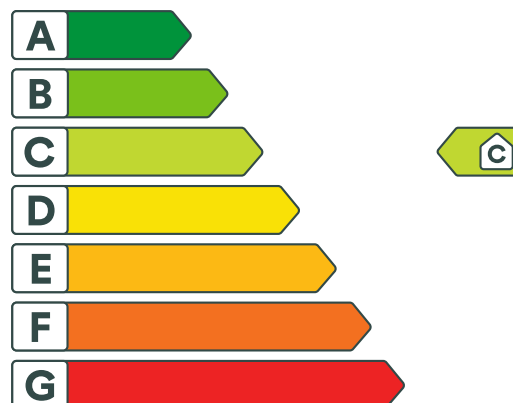

Energikarakteren

Energikarakteren angir hvor energieffektiv boligen er, inkludert oppvarmingsanlegget. Energikarakteren er beregnet ut fra den typiske energibruken for boligtypen. Beregningene er gjort ut fra normal bruk ved et gjennomsnittlig klima. Det er boligens energimessige standard og ikke bruken som bestemmer energikarakteren. Boligdata i denne attesten er beregnet ut fra opplysninger som er gitt av boligeier. Der opplysninger ikke er oppgitt, brukes typiske standardverdier for den aktuelle bygningstypen.



Boliginformasjon

Byggeår 2009	Bygningstype Firemannsbolig
Bruksareal 71,0 m²	Oppvarmet bruksareal 71,0 m²
Oppvarmet etasje 1	Bygningsmateriale Tre
Oppvarming Elektrisitet	
Ventilasjon Balansert ventilasjon	



Energi

Beregnet vektet levert energi i normert klima er et nøkkeltall for å vurdere en bygnings energieffektivitet, der ulike energibærere (strøm, fjernvarme, varmpumpe) vektet ulikt.

Beregnet vektet levert energi i normert klima

Pr. KVM pr. år
142,46 kWh/m²

Beregnet levert energi i lokalt klima

Pr. KVM pr. år 137,15 kWh/m²	Totalt levert pr. år 9 737 kWh
---	--



Grønfjellsvegen 1, 6095 BØLANDET



Detaljering

Bygningsform Nei	Vegger Nei
Vindu Nei	Gulv Nei
Takkonstruksjon Nei	Ytterdører Nei
Energibruk Nei	Lekkasjetall Nei
Solceller Nei	



Grønfjellsvegen 1, 6095 BØLANDET



Tiltak

Tiltak utendørs

Tiltak 1: Skifte til sparepærer på utebelysning

Sparepærer på 5, 7, 11, 15, og 20 W tilsvarer glødelamper på henholdsvis 25, 40, 60, 75 og 100 W. Sparepærer gir like mye lys som vanlige glødelamper, men bruker bare rundt 20% av energien. De varer dessuten lenger, 8.000-15.000 timer mot 1.000 - 2.500 timer for glødelamper.

Tiltak 2: Montere automatikk på utebelysning

Det kan monteres fotocelle på utebelysningen slik at det automatisk går av/på etter dagslyset/mørket. Eller det kan monteres bevegelsessensor slik at lyset kun går på ved bevegelse og slås av automatisk etter forhåndsinnstilt tid.

Tiltak 3: Montere urbryter på motorvarmer

Det monteres urbryter (koblingsur) på motorvarmeren slik at den ikke står på mer enn nødvendig.

Tiltak 4: Termostat- og nedbørsstyring av snøsmelleanlegg

Snøsmelleanlegget er kun manuelt styrt, eller styres kun etter lufttemperatur. Det installeres automatikk slik at snøsmelleanlegget både er temperatur- og nedbørsstyrt. Det kan være i form av en temperatur- og snøføler i bakken, med temperatur- og fuktføler i luften. Snøsmelleanlegget aktiveres kun ved behov dvs. når det registreres nedbør og kulde samtidig.

Brukertiltak

Tiltak 5: Slå el.apparater helt av

Elektriske apparater som har stand-by modus trekker strøm selv når de ikke er i bruk, og må derfor slås helt av.

Tiltak 6: Følg med på energibruken i boligen

Gjør det til en vane å følge med energiforbruket. Les av måleren månedlig eller oftere for å være bevisst energibruken. Ca halvparten av boligens energibruk går til oppvarming.

Tiltak 7: Velg hvitevarer med lavt forbruk

Når du skal kjøpe nye hvitevarer så velg et produkt med lavt strømforbruk. Produktene deles inn i energiklasser fra A til G, hvor A er det minst energikrevende. Mange produsenter tilbyr nå varer som går ekstra langt i å være energieffektive. A+ og det enda bedre A++ er merkinger som har kommet for å skille de gode fra de ekstra gode produktene.

Tiltak 8: Spar strøm på kjøkkenet

Ikke la vannet renne når du vasker opp eller skyller. Bruk kjeler med plan bunn som passer til platen, bruk lokk, kok ikke opp mer vann enn nødvendig og slå ned varmen når det har begynt å koke. Slå av kjøkkenventilatoren når det ikke lenger er behov. Bruk av microbølgeovn til mindre mengder mat er langt mer energisparende enn komfyren. Tin frossenmat i kjøleskapet. Kjøøl- og frys skal avrimes ved behov for å hindre unødvendig energibruk og for høy temperatur inne i skapet / boksen (nye kjølekap har ofte automatisk avriming). Fjern støv på kjøleribber og kompressor på baksiden. Slå av kaffetraker når kaffen er ferdig traktet og bruk termos. Oppvaskmaskinen har innebygde varmeelementer for oppvarming av vann og skal kobles til kaldvannet, kobles den til varmtvannet øker energibruken med 20 - 40 % samtidig som enkelte vaske- og skylleprosesser foregår i feil temperatur.

Tiltak 9: Tiltak utendørs

Monter urbryter (koblingsur) på motorvarmeren slik at den ikke står på mer enn nødvendig. Skift til sparepærer. Sparepærer på 5, 7, 11, 15, og 20 W tilsvarer glødelamper på henholdsvis 25, 40, 60, 75 og 100 W, og de varer dessuten lenger, 8.000-15.000 timer mot 1.000-2.500 timer for glødelamper. Det kan monteres fotocelle på utebelysningen slik at det automatisk går av/på etter dagslyset/mørket. Eller det kan monteres bevegelsessensor slik at lyset kun går på ved bevegelse og slås av automatisk etter forhåndsinnstilt tid. For snøsmelteanlegg som kun er manuelt styrt av/på eller ift. lufttemperatur kan det installeres automatikk slik at snøsmelteanlegget både er temperatur- og nedbørsstyrt dvs. når det registreres nedbør og kulde samtidig.

Tiltak 10: Slå av lyset og bruk sparepærer

Slå av lys i rom som ikke er i bruk. Utnytt dagslyset. Bruk sparepærer, spesielt til utelys og rom som er kalde eller bare delvis oppvarmet.

Tiltak 11: Redusér innnetemperaturen

Ha en moderat innnetemperatur, for hver grad temperatursenkning reduseres oppvarmingsbehovet med 5 %. Mennesker er også varmekilder; jo flere gjester – desto større grunn til å dempe varmen. Ha lavere temperatur i rom som brukes sjelden eller bare deler av døgnet. Monter tetningslister rundt trekkfulle vinduer og dører (kan sjekkes ved bruk av myggspiral/røyk eller stearinlys). Sett ikke møbler foran varmeovner, det hindrer varmen i å sirkulere. Trekk for gardiner og persiener om kvelden, det reduserer varmetap gjennom vinduene.

Tiltak 12: Vask med fulle maskiner

Fyll opp vaske- og oppvaskmaskinen før bruk. De fleste maskiner bruker like mye energi enten de er fulle eller ikke.

Tiltak 13: Luft kort og effektivt

Ikke la vinduer stå på gløtt over lengre tid. Luft heller kort og effektivt, da får du raskt skifta lufta i rommet og du unngår nedkjøling av gulv, tak og vegger.

Tiltak 14: Bruk varmtvann fornuftig

Bytt til sparedusj hvis du ikke har. For å finne ut om du bør bytte til sparedusj eller allerede har sparedusj kan du ta tiden på fylling av ei vaskebøtte; nye sparedusjer har et forbruk på kun 9 liter per minutt. Ta dusj i stedet for karbad. Skift pakning på dryppende kraner. Dersom varmtvannsberederen har nok kapasitet kan temperaturen i berederen reduseres til 70gr.

Tiltak på luftbehandlingsanlegg

Tiltak 15: Utføre service på ventilasjonsanlegg

Balanserte ventilasjonsanlegg bør kontrolleres jevnlig for å sikre at de fungerer som de skal. Filtere bør skiftes jevnlig.

Tiltak på elektriske anlegg

Tiltak 16: Temperatur- og tidsstyring av elektrisk gulvvarme / takvarme

For evt. eldre gulvvarme/takvarme uten termostat monteres ny styringsenhet med kombinert termostat og tidsstyring. Dersom mange slike styringsenheter og/eller panelovner skiftes ut bør det vurderes et system hvor temperatur og tidsinnstillinger i ulike rom i boligen styres fra en sentral enhet.

Tiltak 17: Temperatur- og tidsstyring av panelovner

Evt. eldre elektriske varmeovner uten termostat skiftes ut med nye termostatregulerte ovner med tidsstyring, eller det ettermonteres termostat / spareplugg på eksisterende ovn. Dersom mange ovner skiftes ut bør det vurderes et system hvor temperatur og tidsinnstillinger i ulike rom i boligen styres fra en sentral enhet.



Om grunnlaget for energimerket

Enova er ansvarlig for energimerkeordningen. Energimerket beregnes på grunnlag av oppgitte opplysninger om boligen. For informasjon som ikke er oppgitt, brukes typiske standardverdier for den aktuelle bygningstypen fra tidsperioden den ble bygd i. Beregningsmetodene for energikarakteren baserer seg på NS 3031.

<https://www.enova.no/energimerking>



Spørsmål om energiattesten

Spørsmål om energiattesten, energimerkeordningen eller gjennomføring av energieffektivisering og tilskuddsordninger kan rettes til Enova Svarer.

For ytterligere råd og veiledning om effektiv energibruk se våre nettsider.

<https://www.enova.no>

EGENERKLÆRINGSSKJEMA

Til orientering vil dette skjema være en del av salgsoppgaven

Meglerfirma	
Notar Ulsteinvik	
Oppdragsnr.	
3-0038/26	
Selger 1 navn	
Erling Andreas Garshol Kirkenes	
Gateadresse	
Grønfjellsvegen 1	
Poststed	Postnr
BØLANDET	6095
Er det dødsbo?	
<input checked="" type="checkbox"/> Nei <input type="checkbox"/> Ja	
Avdødes navn	
Er det salg ved fullmakt?	
<input checked="" type="checkbox"/> Nei <input type="checkbox"/> Ja	
Hjemmelshavers navn	
Har du kjennskap til eiendommen?	
<input type="checkbox"/> Nei <input checked="" type="checkbox"/> Ja	
Når kjøpte du boligen?	
År	2026
Hvor lenge har du eid boligen?	
Antall år	0
Antall måneder	3
Har du bodd i boligen siste 12 måneder?	
<input checked="" type="checkbox"/> Nei <input type="checkbox"/> Ja	
I hvilket forsikringsselskap har du tegnet villa/husforsikring?	
Forsikringsselskap	Tryg
Polise/avtalnr.	

Spørsmål for alle typer eiendommer

- 1 Kjenner du til om det er/har vært feil tilknyttet våtrommene, f.eks. sprekker, lekkasje, råte, lukt eller soppskader?
- Nei Ja

Initialer selger: EAGK

1

Document reference: 3-0038/26

- 2 Kjenner du til om det er utført arbeid på bad/våtrom?
 Svar
 Beskrivelse
 Arbeid utført av
- 2.1 Ble tettesjikt/membran/sluk oppgradert/fornyhet?
 Nei Ja
- 2.2 Er arbeidet byggemeldt?
 Nei Ja
 Beskrivelse
- 3 Kjenner du til om det er/har vært tilbakeslag av avløpsvann i sluk eller lignende?
 Nei Ja
- 4 Kjenner du til feil eller om har vært utført arbeid/kontroll på vann/avløp?
 Svar
- 5 Kjenner du til om det er/har vært problemer med drenering, fuktinnslag, øvrig fukt eller fuktmerker i underetasje/kjeller?
 Nei Ja
- 6 Kjenner du til om det er/har vært utettheter i terrasse/garasje/tak/fasade?
 Nei Ja
- 7 Kjenner du til om det er/har vært problemer med ildsted/skorstein/pipe f.eks. dårlig trekk, sprekker, pålegg, fyringsforbud eller lignende?
 Nei Ja
- 8 Kjenner du til om det er/har vært f.eks. sprekker i mur, skjeve gulv eller lignende?
 Nei Ja
- 9 Kjenner du til om det er/har vært sopp/råteskader/insekter/skadedyr på eiendommen som rotter, mus, maur eller lignende?
 Nei Ja
- 10 Kjenner du til om det er/har vært skjeggkre i boligen?
 Nei Ja
- 11 Kjenner du til om det er/har vært utført arbeid på el-anlegget eller andre installasjoner (f.eks. oljetank, sentralfyr, ventilasjon)?
 Svar
 Beskrivelse
 Arbeid utført av
- 11.1 Foreligger det samsvarserklæring (i henhold til forskrift om elektriske lavspenningsanlegg)?
 Nei Ja
- 12 Kjenner du til om det er utført kontroll av el-anlegget og/eller andre installasjoner (f.eks. oljetank, sentralfyr, ventilasjon)?
 Nei Ja
- 13 Har du ladeanlegg/ladeboks for elbil i dag?
 Nei Ja
 Beskrivelse
- 14 Kjenner du til om ufaglærte har utført arbeid som normalt bør utføres av faglærte, utover det som er nevnt tidligere (f.eks. drenering, murerarbeid, tømmerarbeid etc)?
 Nei Ja
- 15 Er det nedgravd oljetank på eiendommen?
 Nei Ja

Initialer selger: EAGK

2

16 Kjenner du til om det har vært utført arbeid på terrasse/garasje/tak/fasade?

Svar

Ja, kun av ufaglært/egeninnsats/dugnad

Beskrivelse

Maling av terrassen av meg

17 Selges eiendommen med utleiedel, leilighet, hybel eller tilsvarende?

Nei Ja

18 Kjenner du til om det er innredet/bruksendret/bygget ut i kjeller eller loft eller andre deler av boligen?

Nei Ja

19 Kjenner du til forslag eller vedtatte reguleringsplaner, andre planer, nabovarsel eller offentlige vedtak som kan medføre endringer i bruken av eiendommen eller av dens omgivelser?

Nei Ja

20 Kjenner du til om det foreligger påbud/heftelser/krav/manglende tillatelser vedrørende eiendommen?

Nei Ja

21 Er det foretatt radonmåling?

Nei Ja

Beskrivelse

Usikker!

21.1 Radonmåling

År

2026

Verdi

?

22 Kjenner du til manglende brukstillatelse eller ferdigattest?

Nei Ja

23 Kjenner du til om det foreligger skaderapporter/ tilstandsvurderinger eller utførte målinger?

Nei Ja

24 Er det andre forhold av betydning ved eiendommen som kan være relevant for kjøper å vite om (f.eks. rasfare, tinglyste forhold eller private avtaler)?

Nei Ja

Beskrivelse

Veien til leiligheten har sunket noen plasser

Spørsmål for bolig i sameie/borettslag/boligaksjeselskap:

25 Kjenner du til om sameiet/laget/selskapet er involvert i tvister av noe slag?

Nei Ja

26 Kjenner du til vedtak/forslag til vedtak om forhold vedr. eiendommen som kan medføre økte felleskostnader/økt fellesgjeld?

Nei Ja

Beskrivelse

Om veien skal utbedret, Det var snakk om 20 000 hver i sameiet for å fikse den. Men har ikke hørt noe mer, virker ikke som noen har planer om det med det første.

27 Kjenner du til om det er/har vært sopp/råteskader/insekter/skadedyr i sameiet/laget/selskapet (fellesareal eller i andre boliger) som rotter, mus, maur eller lignende?

Nei Ja

28 Kjenner du til om det er/har vært skjeggkre i sameiet/laget/selskapet (fellesareal eller i andre boliger)?

Nei Ja

Tilleggs kommentar

Jeg bekrefter at opplysningene er gitt etter beste skjønn. Jeg er kjent med at dersom jeg har gitt ufullstendige, uriktige eller misvisende opplysninger om eiendommen, vil forsikringsselskapet kunne søke hel eller delvis regress for sine utbetalinger eller redusere sitt ansvar helt eller delvis, jfr. vilkår for boligselgerforsikring punkt 7.1 og forsikringsavtaleloven kapittel 4.

Jeg er orientert om mitt mulige ansvar som selger etter avhendingsloven, eventuelt etter kjøpsloven (aksjeboliger), og om forsikringsgiver sitt boligselgerforsikringstilbud.

Jeg er klar over at avtale om forsikring er bindende. Jeg er også klar over at premietilbudet først kan påberopes når boligen er solgt (budaksept). Premietilbudet som er gitt av megler er bindende for forsikringsgiver i 6 – seks – måneder fra oppdragsinngåelse med megler.

Etter dette vil premien og forsikringsvilkårene kunne justeres. Når premietilbudet ikke lenger er bindende for forsikringsselskapet må egenerklæringsskjemaet signeres på nytt og eventuelle endringer påføres. Det vil da være forsikringspremien og forsikringsvilkårene på ny signeringsdato som legges til grunn.

Det kan ikke tegnes boligselgerforsikring ved følgende salg:

- mellom ektefeller eller slektninger i rett oppstigende eller nedstigenede linje, søsken, eller
- mellom personer som bor eller har bodd på boligeiendommen og/eller
- når salget skjer som ledd i sikredes næringsvirksomhet/er en næringseiendom
- etter at boligeiendommen er lagt ut for salg.
- ved salg av helårs- og fritidsbolig er det krav til at det foreligger tilstandsrapport i henhold til Forskrift til avhendingslova (tryggere bolighandel).

Forsikringsselskapet kan ved skriftlig samtykke akseptere tegning av forsikring også i ovennevnte tilfeller.

Dersom forsikringsselskapet ikke har gitt skriftlig samtykke, kan erstatningen bortfalle.

Ved oppgjørsoppdrag trer forsikringen i kraft når kontrakten er signert av begge parter, begrenset til siste 12 måneder før overtakelse.

Forøvrig oppfordrer selger potensielle kjøpere til å undersøke eiendommen grundig, jf avhendingsloven § 3-10 og kjøpsloven § 20 (aksjeboliger).

Gyldig forsikring forutsetter at det for helårs- og fritidsbolig foreligger tilstandsrapport som er i henhold til Forskrift til avhendingslova (tryggere bolighandel).

Jeg ønsker boligselgerforsikring, og bekrefter å ha mottatt og lest forsikringsvilkårene og informasjonsbrosjyre til selger i forbindelse med kjøp av boligselgerforsikring. Forsikringen trer i kraft på det tidspunkt det foreligger en budaksept mellom partene, begrenset til tolv måneder før overtagelse. Ved oppgjørsoppdrag trer forsikringen i kraft når kontrakten er signert av begge parter, begrenset til siste 12 måneder før overtakelse. Jeg bekrefter med dette at eiendommen ikke er en næringseiendom, at den ikke selges som ledd i næringsvirksomhet eller mellom ektefeller eller slektninger i rett oppstigende eller nedstigenede linje, søsken, eller mellom personer som bor eller har bodd på boligeiendommen. Gyldig forsikring forutsetter at det for helårs- og fritidsbolig foreligger tilstandsrapport som er i henhold til Forskrift til avhendingslova (tryggere bolighandel). Forsikringen er ugyldig dersom den tegnes i strid med forsikringsvilkårene. Jeg er innforstått med at eiendomsmeglere ikke har fullmakt til å gjøre unntak fra ovennevnte begrensninger. Jeg er oppmerksom på at 8% av total forsikringspremie er honorar til Söderberg & Partners.

Jeg ønsker ikke boligselgerforsikring, men megler har tilbudt meg å kjøpe slik forsikring.



Jeg kan ikke kjøpe boligselgerforsikring ihht vilkår.

NAME OF SIGNER	IDENTIFIER	TIME	ELECTRONIC ID
Erling Kirkenes	7ea779f39cf5b0d59eb8e 027c4b20bc2a874aa6e	13.05.2026 19:19:06 UTC	Signer authenticated by One time code

Document reference: 3-0038/26

- This is a PDF document digitally signed by IN Groupe's E-Signing service.
- The document's integrity is protected by signing and sealing the contents with a certificate issued to IN Groupe by a third party. Validating the signature confirms that the contents have not been modified since the time of signing.
- For more information about document formats, see <https://doc.ingroupe.com/developer>



 Sunnmørs-kart Målestokk 1:500 Utskriftsdato 15.02.2008 Karttype Grunnkart	Tiltakshavar / kunde: Tomrer Service as	Teikna dato/sign.: 17.12.07
	Byggjeadresse: Gnr Bnr Frøysad 6095 Bølandet	Revidert dato/sign.: 14.02.09 
	Type teikning: Situasjonsplan	Målestokk 1:500
	Teikninga tilhøyrer: 	

© Denne tegning må ikke kopieres eller benyttes ved konstruktion uden tilladelse fra Mesterhus Norge eller udførende tegnekontor hos mesterhus 1.

Tegn.nr	Tegningsliste
A101	Innhold
A102	Fasader
A103	Plasplan
A104	SHH
A105	Arb.tegn. - handlingsplan
A106	Arb.tegn. - underetasje
A107	Arb.tegn. - 1. etasje
A108	Arb.tegn. - snitt
A109	Arb.tegn. - bjelkeavteg.

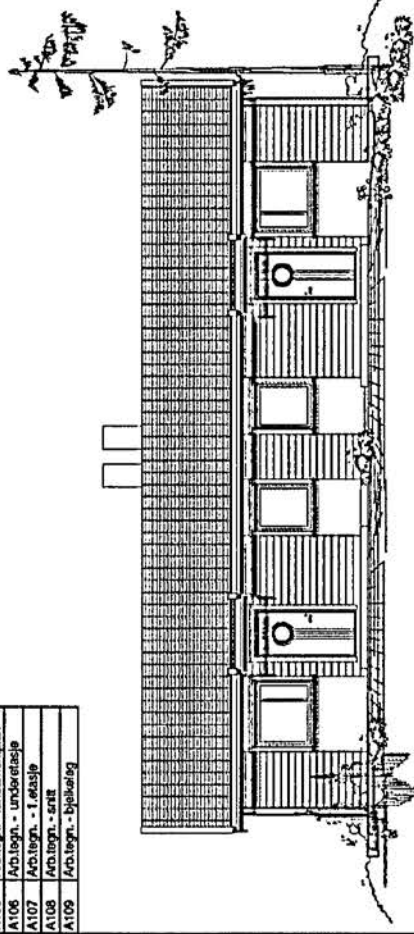

Fasade mot nord 1 : 100

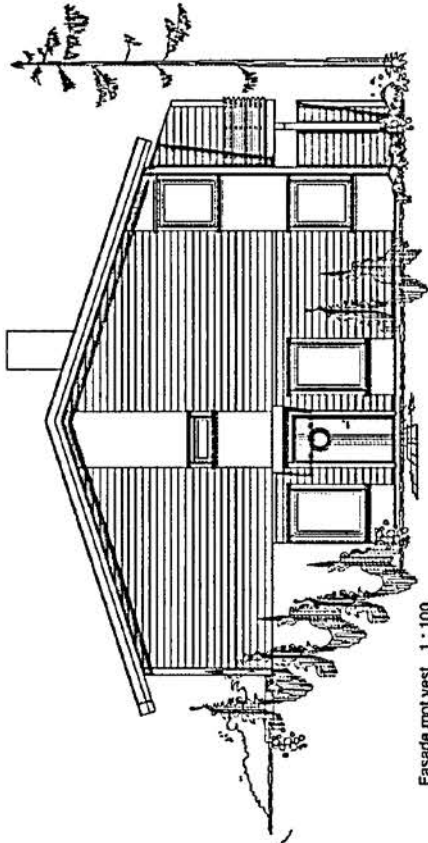

Fasade mot vest 1 : 100

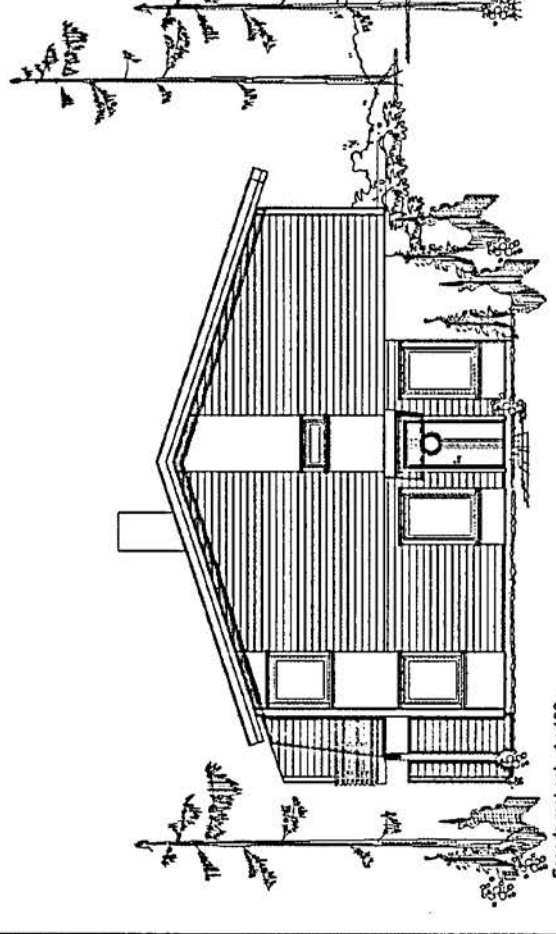

Fasade mot øst 1 : 100

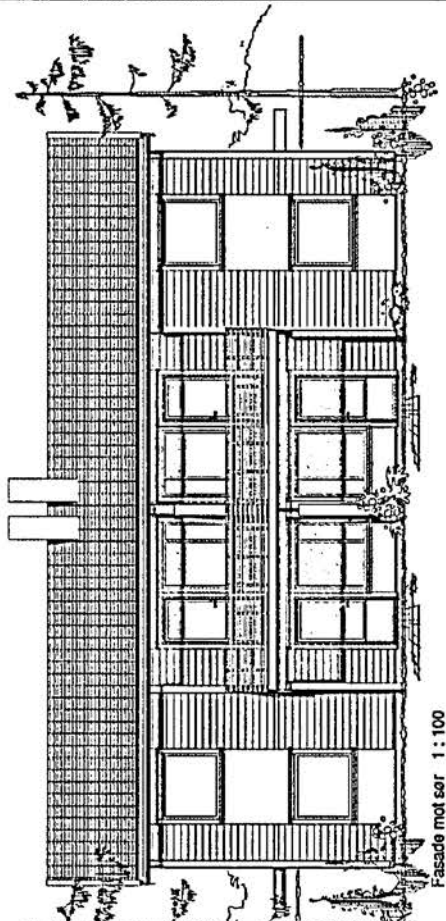

Fasade mot sør 1 : 100

REV:	DATE:	SKR:	REVISJON:	TEK. PROJEKT:	TEK. NØY:	TEK. NØY:
A	14.01.08	lamb	Bjellekapsplan, arb.tegn. 1:50	TEK. PROJEKT: Fasader	TEK. NØY: 1:100	TEK. NØY: 1:100
				PROJEKT: 4-mannsboilig	SGR: J.J	PROJEKT NØY: 07371
				ANSV: HENRIK	DATE: 27.11.07	TEK. NØY: A101
				TEK. NØY: Henning Service AS		
				TEK. NØY: Erlend Tegnkontor AS		
				TEK. NØY: 4440 NØY		
				TEK. NØY: 51 50 00 70 - Fax 51 50 00 71		
				TEK. NØY: E-mail: erlend@erlendtegnkontor.no		
				TEK. NØY: Henning		
				TEK. NØY: MESTERHUS		
				TEK. NØY: Tømmer Service AS		
				TEK. NØY: TF 70 05 59 10		



Herøy kommune

Grunnkart

Eiendom: 20/91/0/3
Adresse: Grønfjellsvegen 1
Dato: 26.03.2026
Målestokk: 1:1000



UTM-32

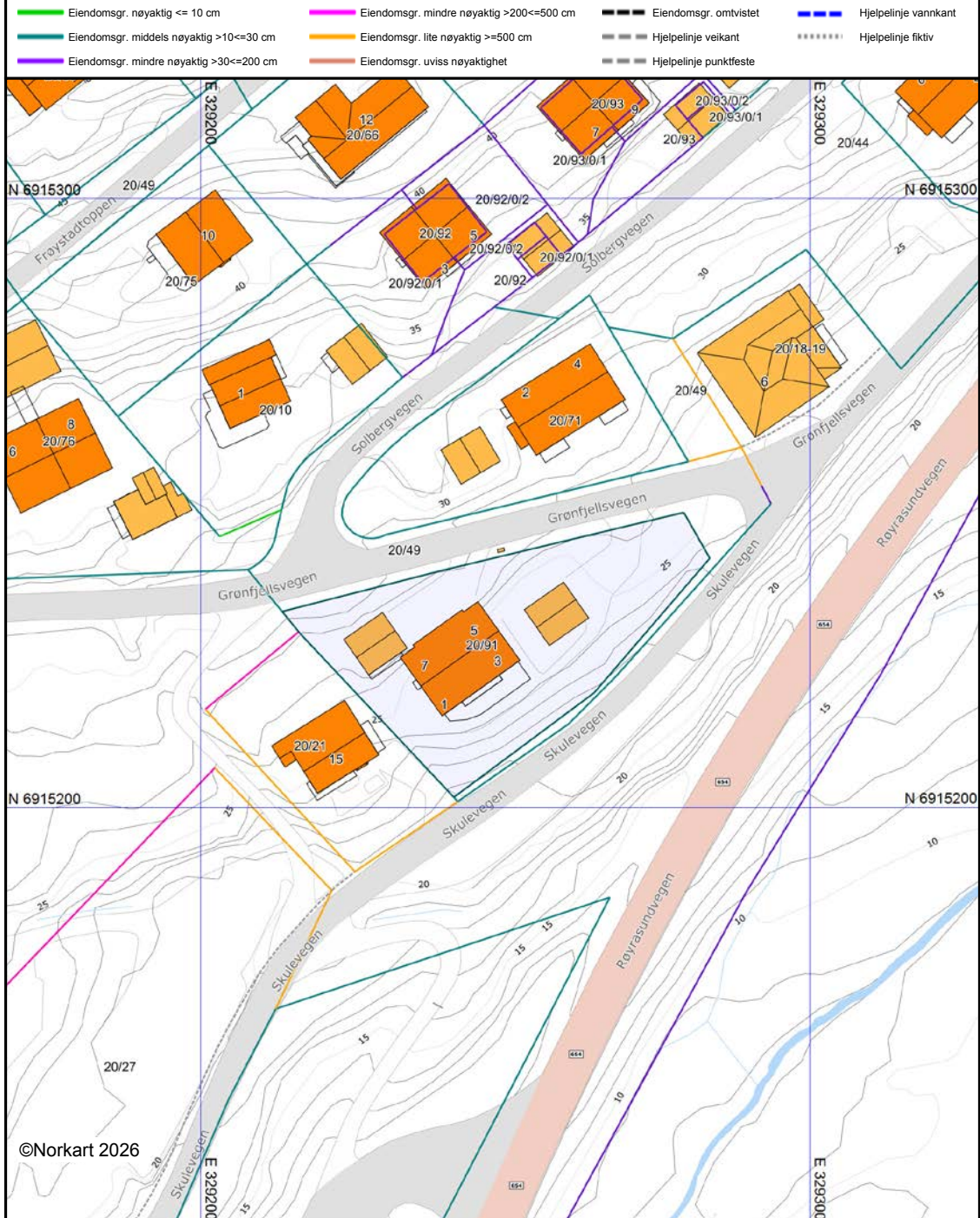

Det tas forbehold om at det kan forekomme feil, mangler eller avvik i kartet. Spesielt gjelder dette usikre eiendomsgrenser. Dette kartet kan ikke brukes som erstatning for situasjonskart i byggesaker.



Herøy kommune

Reguleringsplankart

Eiendom: 20/91/0/3
Adresse: Grønfjellsvegen 1
Utskriftsdato: 26.03.2026
Målestokk: 1:1000



UTM-32

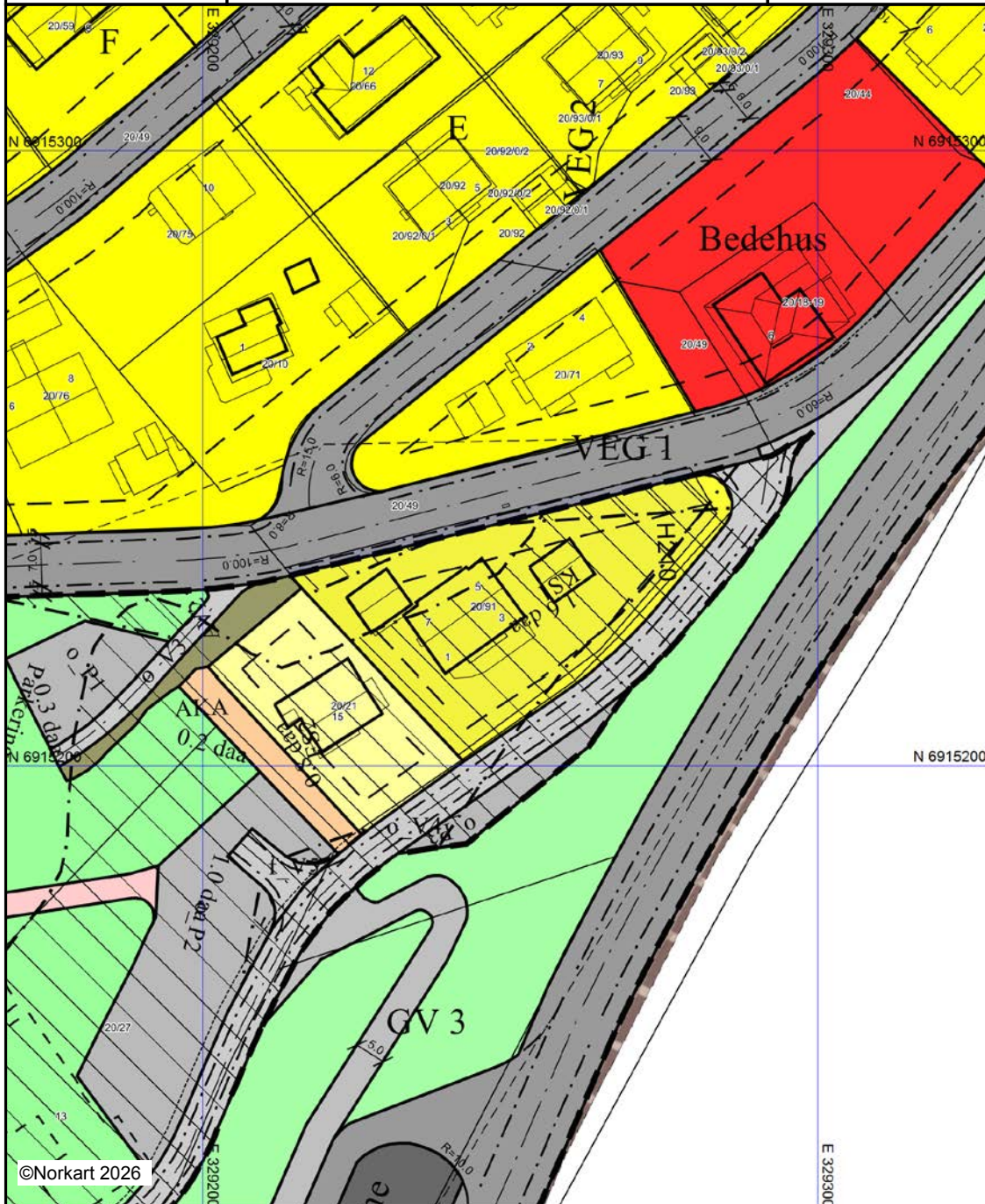

©Norkart 2026

Kartet er produsert fra kommunens beste digitale kartbaser for området og inneholder viktige opplysninger om eiendommen og området omkring. Presentasjonen av informasjon er i samsvar med nasjonal standard. Kartet kan inneholde feil, mangler eller avvik i forhold til kravene i oppgitt standard. Kartet kan ikke benyttes til andre formål enn det formålet det er utlevert til uten samtykke fra kommunen jf. lov om åndsverk.

Tegnforklaring

<i>Reguleringsplan-Byggeområde (PBL1985 § 1)</i>	
	Område for bustader med tilhøyrande anlegg
	Offentleg forsamlingslokale (kino, teater mm)
<i>Reguleringsplan-Landbruksområde (PBL1985 § 2)</i>	
	Område for jord- og skogbruk
<i>Reguleringsplan-Offentlege trafikkområde (PBL1985 § 25,1)</i>	
	Kjøreveg
	Gangveg
	Busshaldeplass
<i>Reguleringsplan-Friområde (PBL1985 § 25,1)</i>	
	Park
<i>Reguleringsplan-Fareområde (PBL1985 § 25)</i>	
	Høgspenningsanlegg (høgspenlinje, transformator)
<i>Reguleringsplan-Bygningar og anlegg (PBL2008 §1)</i>	
	Bustader - frittliggjande småhus
	Bustader - konsentrert småhus
<i>Reguleringsplan-Samferdselsanlegg og teknisk infrastruktur</i>	
	Køreveg
	Gang-/sykkelveg
	Annan veggrunn - grøntareal
	Parkering
	Trasé for teknisk infrastruktur
<i>Reguleringsplan-Grøntstruktur (PBL2008 §1)</i>	
	Friområde
<i>Reguleringsplan-Omsynsoner (PBL2008 §12)</i>	
	Sikringsone - Frisikt
	Støysone - Raud sone etter rundskriv T-1442
	Støysone - Gul sone etter rundskriv T-1442
<i>Reguleringsplan-Juridiske linjer og punkt PE</i>	
	Sikringssonегrense
	Støysonegrense
<i>Reguleringsplan - Felles for PBL 1985 og 2008</i>	
	Regulerings- og utbyggingsplanområde
	Planen si avgrensing
	Faresonegrense
	Formålsgrense
	Regulert tomtegrense
	Byggjegrænse
	Bygningar som inngår i planen
	Bygningar som skal fjernast
	Regulert senterlinje
	Frisiktslinje
	Regulert kant kjørebane
	Regulert parkeringsfelt
	Målelinje/avstandslinje
Abc	Påskrift feltnavn
Abc	Påskrift reguleringsformål/arealformål
Abc	Påskrift areal
Abc	Påskrift breidde
Abc	Påskrift radius
Abc	Regulerings- og utbyggingsplan - påskrift

DETALJREGULERINGSPLAN FOR GNR. 20, BNR. 27 MFL. PÅ FRØYSTAD

§ 1 - Avgrensning av planområdet

Reguleringsføresegnene gjeld for området som på plankartet er vist med reguleringsgrenser. Innanfor grensene skal areala nyttast og bygningane plasserast som planen (plankartet og føresegnene) fastset.

§ 2 – Andre bestemmingar

Føresegnene kjem i tillegg til ei kvar tid gjeldande sentrale og kommunale lover og føresegner.

§ 3 - PRIVATRETTSLEGE AVTALAR

Etter at reguleringsplanen med tilhøyrande føresegner er gjort gjeldande, kan det ikkje gjerast privatrettslege avtalar som er i strid med planen.

§ 4 – Forhold til kulturminne

Dersom det i samband med utbygginga vert oppdaga automatisk freda kulturminne som tidlegare ikkje er kjent, skal arbeidet stansast med ein gong, og regional kulturmynde skal varslast, jf. Lov om kulturminne, § 8, andre ledd.

§ 5 – REGULERINGSFØREMÅL OG OMSYNSONER

Arealet innanfor reguleringsgrensene skal nyttast i samsvar med plan- og bygningslova til følgjande føremål:

Bygningar og anlegg (PBL § 12-5, nr. 1)

- Bustader – frittliggjande småhus (FS)
- Bustader – konsentrert hus (KS)
- Leikeplass (LP)

Samferdselsanlegg og teknisk infrastruktur (PBL § 12-5, nr. 2)

- Køyreveg (V)
- Gang- og sykkelveg (GS)
- Annan veggrunn – grøntareal (AV)
- Parkering (P)
- Andre tekniske infrastrukturtrasear (AKA)
-

Grønstruktur (PBL § 12-5, nr.3)

- Grønstruktur (G)
- Friområde (F)

Sikringssone (PBL § 11-8 a.1, jf. § 12-6)

- Faresone (H370)
- Frisikt (H140)
- Støysone (H210 - raud, H220 – gul)
- Infrastruktursone – leikeplass

§ 6 - FELLESFØRESEGNER

- a. Detaljreguleringsplanen fastset hovudstrukturen for utbyggingsmønsteret. Dei viste vegane i plankartet ligg fast.
- b. Bebyggelsen skal plasserast innanfor regulert byggegrense. BYA gir tillate bebygd areal i prosent av tomte sitt nettoareal.

Reguleringsføresegner for detaljplan gnr. 20, bnr. 28 mfl. på Frøystad (skuleområdet), plan-id 201305

- c. Innanfor byggeområde kan det førast opp trafokioskar, pumpestasjonar eller andre tekniske innretningar der dette er nødvendig. Frittstående bygg til slike føremål skal ha dimensjon, form og farge som er tilpassa bebyggelsen elles i området.
- d. Alle inngrep skal planleggast og utførast på ein slik måte at verknadene vert så små som mogleg. Bebyggelsen skal tilpassast terrenget på tomta og nødvendige inngrep i terreng og vegetasjon skal utførast så skånsamt som mogleg.
- e. Prinsippa bak universell utforming skal leggast til grunn i størst mogleg grad, jf. plan- og bygningslova med tekniske forskrifter.
- f. Vegareal er vist i plankartet. I tillegg til vist vegareal kjem nødvendig areal til skjeringar og fyllingar som følgje av detaljprosjektering. Slikt areal kan leggast på tilgrensande grunn.

§ 7 – BYGNINGAR OG ANLEGG (PBL § 12-5, nr. 1)

1. Generelt

Kommunen skal ved handsaming av byggjemelding sjå til at bygningane får ei god form. Bygningane si form skal samsvare med bygningen sin funksjon og gje uttrykk for tida sin arkitektur med eit godt materialval.

Kommunen krev at det vert lagt særleg vekt på det samla arkitektoniske uttrykket i høve ei harmonisk områdeoppfatning. Det skal ikkje nyttast reflekterande materialar på bygningar eller anlegg. Unnateke glasfasade. Parkeringsbehovet er føreset dekt på eige areal, i hht ei kvar tid gjeldande kommunale krav.

Grad av utnytting av tomtene er bestemt av tillate prosent utbygd areal (% - BYA):
Maks BYA for dei enkelte delområda:

- FS - område: maksimum BYA 30 %.
- KS - område: maksimum 40 %.

Dersom garasje ikkje vert bygd tilsvarande krav til parkeringsplassar, skal parkeringsplass reknast inn i grunnlaget for BYA med 20 m² pr. bilplass. Parkeringsbehovet er føreset dekt på eige areal. Bustadbygg skal ha oppstillingsplass på eiga tomt eller på fellesareal for fleire tomter for 1 bil pr. bueining pluss 0.5 bil pr. bueining til gjesteparkering.

Dersom samla tal bueiningar overstig 10 i KS1, vert kravet til gjesteparkering redusert til 0.25 bil frå og med 11 bueining.

Som minste opphaldsareal ute (MUA) på den enkelte tomt innan FS-område skal det setjast av minimum 20 m² eigna areal for leik. Arealet skal gå fram av situasjonsplan. Innanfor KS-område gjeld krav til MUA 15 m². Innan KS-område skal areal til MUA samlast i område med minimum netto leikeareal på 60 m².

2. Frittliggjande småhus (FS1-FS2)

Gjeld mindre del av tomt (gnr. 21, bnr.1), (FS1), som inngår i eldre reguleringsplan (reguleringsplan for Frøystad frå 1976).

Gjeld gnr. 20, bnr. 21, ei eksisterande bustadtomt (FS2). Maksimum tillaten BYA er 30 % for FS2. Bygg skal ha ei gesimshøgde som ikkje overstig 6,5 m og mønehøgde som ikkje overstig 8,5 m.

3. Konsentrert småhus (KS1)

Gjeld eksisterande bustadtomt. Maksimum tillaten BYA er 40 %. Maksimum gesimshøgde er 8 meter og maksimum mønehøgde er 9 meter, jf. plan- og bygningslova.

4. Leikeplass (LP1)

Området merka o_LP1 er offentleg og ope for alle. o_LP1 skal i hovudsak nyttast til fri leik. Prinsippa om universell utforming bør så langt råd, leggjast til grunn slik at leikeplassen heilt eller delvis kan nyttast av alle.

§ 8 – UTEAREAL TILHØYRANDE BYGGJEAREAL

- a. Ikkje utbygd del av tomta skal utformast tiltalande. Mur mot offentleg veg skal godkjennast av kommunen.
- b. Ein bør i størst mogleg utstrekning søkje å ta vare på og nytte eksisterande terreng og lokal vegetasjon i området i samband med utbygging og tilplanting. Der planering medfører støttemur mot nabotomt eller veg, kan kommunen påby at planeringshøgda vert senka eller heva slik at høgda på støttemuren vert redusert.
- c. Ved trinnvis utbygging skal utbyggingsareal som ikkje vert teke i bruk med ein gong opparbeidast førebels med vegetasjon el. etter utbyggingsplan.
- d. Innafor kvar eigedom må utbyggjar syte for naudsynt drenering for overvatn og grunnvatn, og føre dette til avløp til bekk/vassdrag/sjø eller kommunalt leidningsnett etter godkjenning frå kommunen.
- e. Kommunen skal ha rett til å nytte uteareal i samband med naudsynt vedlikehald av kommunaltekniske anlegg som kryssar eller ligg inntil byggeområda.
- f. Terreng, gjerde og hekkar langs gater og i kryss skal ikkje vere høggre enn 0,7 m over vegnivået. Ved avkøyrsløse gjeld krava ovanfor, men høgda skal ikkje vere over 0,5 m. Sjå elles føresegnene vedkomande frisktlinjer.

§ 9 – SAMFERDSELSANLEGG OG TEKNISK INFRASTRUKTUR (PBL . § 12-5, nr.2)

- a. Vegar og annan veggrunn:
I trafikkområde skal det byggjast køyreveg med tilhøyrande grøft, skjeringar og fyllingar (skråningar).

o_V1 og o_V2 er del av offentleg tilgrensande planlagt veg.
o_V3 er offentleg tilkomstveg til o_F (friområde).
o_V4 er offentleg tilkomstveg for tilgrensande bustadtomter (FS2 og KS1).
f_V5 er felles tilkomst for o_P2.

I tillegg til vist trafikkareal kjem nødvendig areal til vegskjeringar og fyllingar som kan leggast på tomtegrunn/tilstøytande naboareal, jf. PBL. § 35. Vegskråningar utanom grøfteareal skal tilsåast med stadeigen vegetasjon.

- b. Gang- og sykkelveg (GS):
o_GS1 og o_GS2 er offentlege gang- og sykkelveggar.
- c. Parkeringsplass (P):
o_P1, o_P2 og o_P3 er offentlege parkeringsplassar i tilknytning til o_F. Handicap-parkering skal ha prioritet innanfor o_P1.
- d. Andre tekniske infrastrukturtraserar (o_AKA).
Gjeld eksisterande avløps- og vassleidningar i grunnen.

§ 10 – GRØNNSTRUKTUR

- a. Grønstruktur (G)
o_G1 er offentlig grønstruktur.
- b. Friområde (F)
Innanfor området kan det opparbeidast enkle anlegg for opphald, leik og friluftsliv. Området skal nyttast for samling og felles aktivitetar.

Det er ikkje tillatt å føre opp bygningar innanfor området.

§ 11 - OMSYNSSONER (PBL. § 12-6)

1. Sikringsone - frisiktsone (H140):
Frisiktsone i vegkryss må ikkje utnyttast slik at det på noko tidspunkt hindrar fri sikt. Areal innanfor frisiktsona skal planerast ned til 0,5 m over tilgrensande vegar sitt nivå.
2. Støysone – raud (H210) og gul (H220) støysone:
Det er lagt inn raud og gul støysone på plankartet, jf. Statens vegvesen sine støykart.
3. Faresone – høgspentanlegg (H370)
Det er lagt inn faresone i tilknytning til eksisterande luftspenn. Sikringsona er 7.5 meter til kvar side rekna frå senter, jf. gjeldande krav frå Mørenett AS. Linja skal stå inntil ev. jordkabel gir grunnlag for fjerning- Linja inkludert stolpar skal takast ned og fjernast av linjeeigar.
4. Infrastruktursoner – rekkjefølgjekrav – leikeplass (H430)
Som omsynssone, H 430, er det vist krav om opparbeiding av leikeplass (o_LP).

Godkjend i kommunestyret 28.4.2016, k-sak 58/16.



Herøy kommune

Kommuneplankart

Eiendom: 20/91/0/3
Adresse: Grønfjellsvegen 1
Utskriftsdato: 26.03.2026
Målestokk: 1:2000



UTM-32

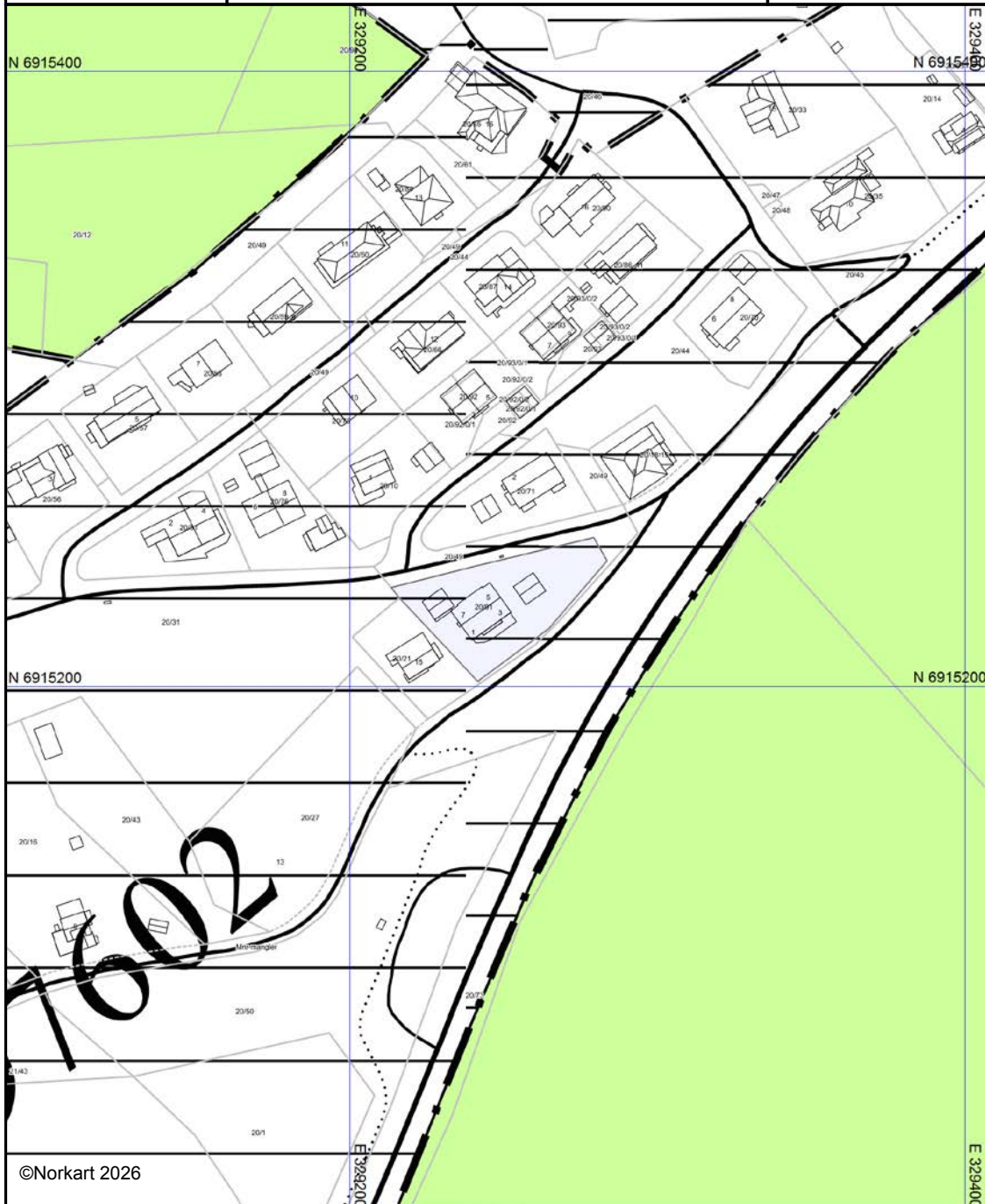

©Norkart 2026

Kartet er produsert fra kommunens beste digitale kartbaser for området og inneholder viktige opplysninger om eiendommen og området omkring. Presentasjonen av informasjon er i samsvar med nasjonal standard. Kartet kan inneholde feil, mangler eller avvik i forhold til kravene i oppgitt standard. Kartet kan ikke benyttes til andre formål enn det formålet det er utlevert til uten samtykke fra kommunen jf. lov om åndsverk.

Tegnforklaring

	<i>Kommuneplan-Landbruks-,natur- og friluft</i> LNFR-areal - noverande
	LNFR-areal for spreidde bustader, fritidsbygr
	<i>Kommuneplan-Bruk og vern av sjø og vass</i> Kombinerte formål i sjø og vassdrag - noverand
	<i>Kommuneplan - Omsynsoner (PBL2008 §11-</i> Faresone - Ras- og skredfare
	Detaljeringsone-Reguleringsplan skal framlei
	<i>Kommuneplan-Linje- og punktsymbol (PBL2</i> Faresonegrense
	Detaljeringsgrense
	<i>Felles for kommuneplan PBL 1985 og 2008</i> Planområde
	Grense for arealformål
	Hovudveg - noverande
	Samleveg - noverande
	Tilkomstveg - noverande
	Gang-/sykkelveg - noverande
	Farled - noverande
	Kommune(del)plan - påskrift



Vegstatuskart for eiendom 1515 - 20/91//

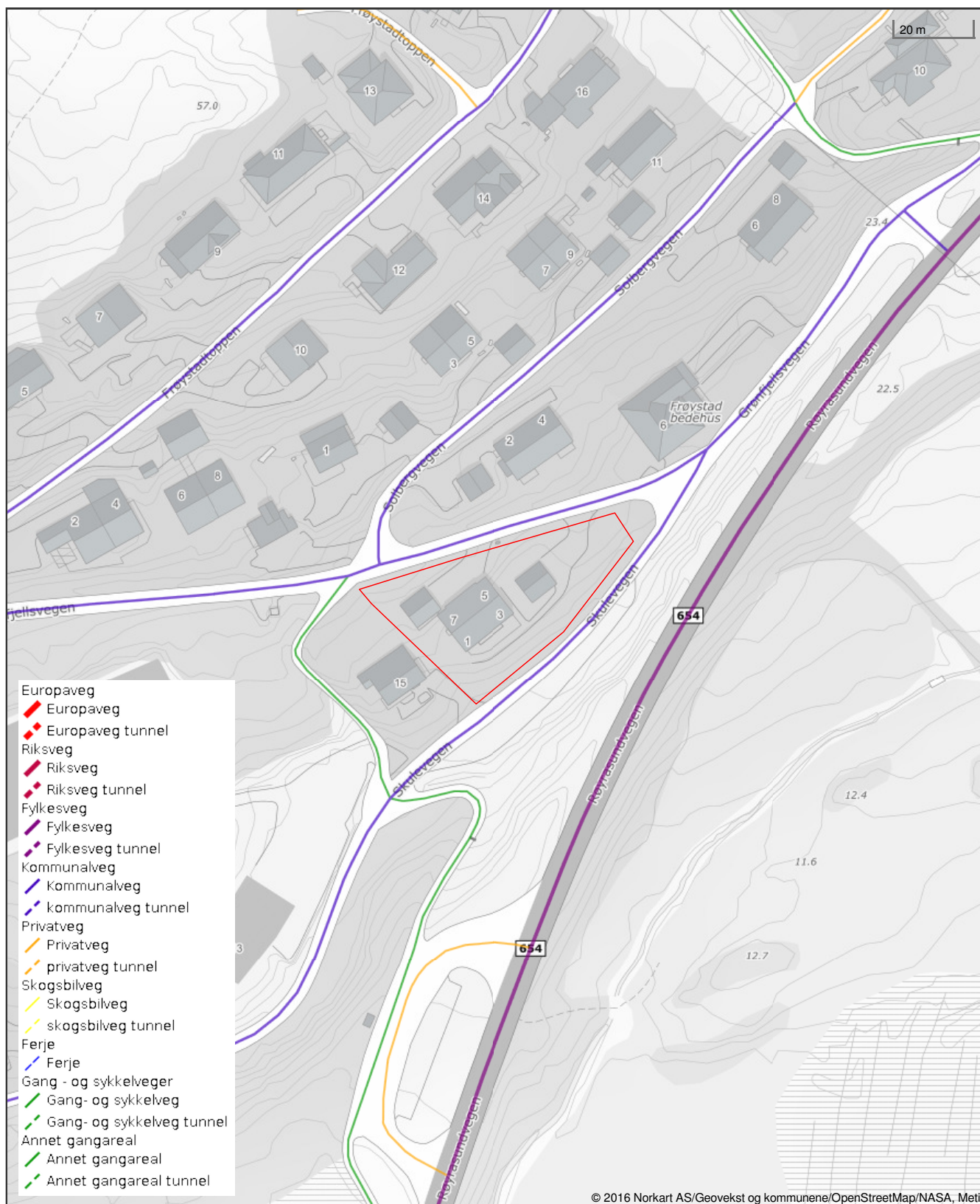

Det tas forbehold om riktigheten eller fullstendigheten av opplysningene i dette dokumentet. Det kan ikke rettes krav som følge av at disse opplysningene benyttes som grunnlag for beslutninger.

Nabolagsprofil

Grønfjellsvegen 1

Offentlig transport

🚗 Frøystadvåg Linje 330, 333	2 min 🚶 0.2 km
✈️ Ørsta-Volda Lufthavn Hovden	35 min 🚗
✈️ Ålesund Lufthavn, Vigra	2 t 27 min 🚗

Skoler

Einedalen skule (1-7 kl.) 174 elever, 14 klasser	16 min 🚶 1.4 km
Herøy ungdomsskule (8-10 kl.) 298 elever, 24 klasser	5 min 🚗 3.8 km
Herøy videregående skule 301 elever	6 min 🚗 4.5 km
Ulstein videregående skule 550 elever	24 min 🚗 23.7 km

Aldersfordeling barn (0-18 år)

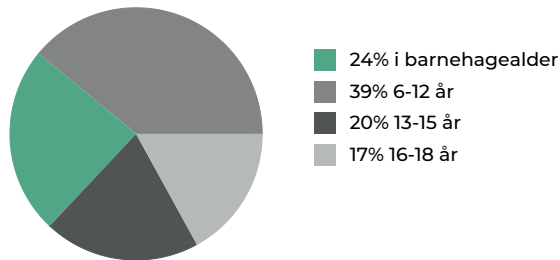

Sivilstand

		Norge
Gift	41%	33%
Ikke gift	49%	54%
Separert	6%	9%
Enke/Enkemann	4%	4%

Aldersfordeling

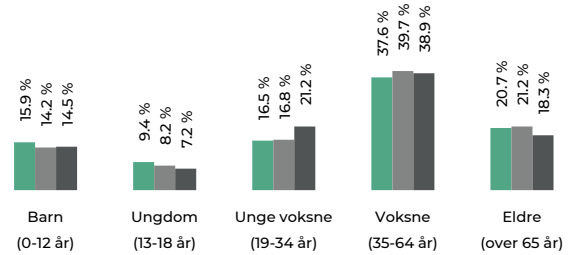

Område	Personer	Husholdninger
Grunnkrets: Frøystad	547	231
Kommune: Herøy	8 765	4 026
Norge	5 425 412	2 654 586

Barnehager

Troll Lia barnehage (1-5 år) 94 barn	6 min 🚶 0.5 km
Sirlihaugen barnehage (0-6 år) 55 barn	5 min 🚗 3.5 km
Bergslia barnehage (1-5 år) 36 barn	5 min 🚗 3.7 km

Dagligvare

Kiwi Eggesbønes	6 min 🚗
Coop Extra Fosnavåg PostNord	6 min 🚗 4.6 km

Sport

🏀 Frøystad Grendelag ballbinge Ballspill	1 min 🚶 0.1 km
🏀 Einedalen skule, Ballbinge Ballspill	17 min 🚶 1.5 km
🏊 Sunnmørsbadet	6 min 🚗
🏊 Aktiv Trening Herøy	6 min 🚗



Innholdet i nabolagsprofilen er hentet fra ulike datakilder, og feil eller mangler kan forekomme. Vurderinger og sitater er innhentet på web og gir uttrykk for hvordan naboene vurderer nabolaget. FINN.no AS kan ikke holdes ansvarlig for feil/mangler i profilen. Copyright © Finn.no AS 2026

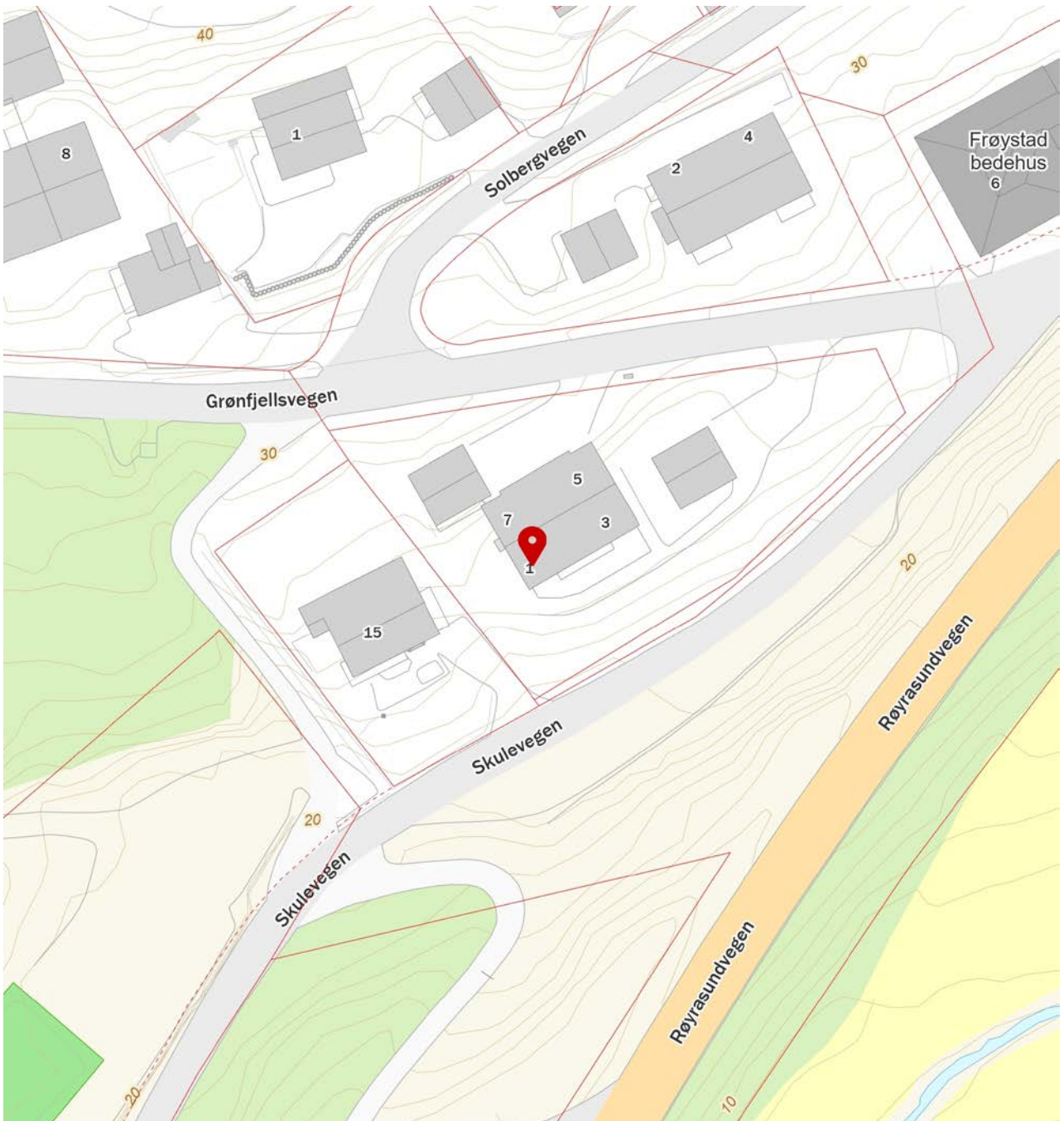

Innholdet i nabolagsprofilen er hentet fra ulike datakilder, og feil eller mangler kan forekomme. Vurderinger og sitater er innhentet på web og gir uttrykk for hvordan naboene vurderer nabolaget. FINN.no AS kan ikke holdes ansvarlig for feil/mangler i profilen. Copyright © Finn.no AS 2026



OVERSIKT OVER LØSØRE OG TILBEHØR TIL EIENDOMMEN

Oversikten er utarbeidet av Norges Eiendomsmeglerforbund, Eiendom Norge og Advokatforeningens Eiendomsmeglingsgruppe, og er gjeldende fra 1. januar 2020.

Generelt

Lov om avhending av fast eiendom (avhendingslova/avhl.) av 3. juli 1992 regulerer kjøper og selgers rettigheter og plikter ved overdragelse av fast eiendom og andeler i borettslag.

I henhold til avhl. § 3-4 skal eiendommen, når annet ikke er avtalt, overdras med innredninger og utstyr som etter lov, forskrift eller annet offentlig vedtak skal følge med. Det samme gjelder varig innredning og utstyr som enten er fastmontert eller er særskilt tilpasset bygningen, jf. avhl. § 3-5. Loven inneholder ingen detaljert oversikt over hva som omfattes av «innredning og utstyr», og over hva som skal regnes som «fastmontert eller særskilt tilpasset».

Partene kan fritt avtale hva som skal følge med eiendommen ved salg. Bransjens liste over løsøre og tilbehør som skal følge med eiendommen, er en del av avtalen mellom kjøper og selger dersom ikke annet er opplyst i salgsoppgaven, kjøper har tatt forbehold i bud eller avtale på annen måte er inngått. Der intet annet er avtalt, vil løsøre og tilbehør medfølge slik dette fremkommer av avhl. § 3-4 og § 3-5 og denne oversikt.

Produkter og installasjoner som medfølger overdras uten noen form for garantier, utover eventuell gjenværende leverandørgaranti.

Dersom det er noe i nedenstående liste som ikke finnes på eiendommen, vil det heller ikke medfølge.

- 1. HVITEVARER** medfølger der dette er spesielt angitt i salgsoppgaven.
- 2. HELDEKKENDE TEPPER** følger med uansett festemåte.
- 3. VARMEKILDER**, slik som ovner, kaminer, peiser, varmpumper og panelovner, følger med uansett festemåte. Frittstående biopeiser/varmeovner og terrassevarmere medfølger ikke. Det følger ikke med varmekilder i rom som ikke har vegg- eller fastmonterte varmekilder på visning.
- 4. TV, RADIO OG MUSIKKANLEGG.** TV-antenner og fellesanlegg for TV, herunder parabolantenne, og tuner/dekoder/tv-boks medfølger der dette eies av selger. Veggmontert TV/flatskjerm med tilhørende festeordning samt musikkanlegg følger ikke med (se også punkt 12).
- 5. BADEROMSINNREDNING/UTSTYR.** Badekar, dusjkabinett, dusjvegger, alle fastmonterte speil og hyller, fastmonterte glass- og håndkleholdere, herunder håndklevarmere samt baderomsinnredning, medfølger.
- 6. GARDEROBESKAP** medfølger, selv om disse er løse. Fastmonterte garderobehyller og knagger medfølger. Innredning i garderobeskap, for eksempel løse eller fastmonterte trådkurver, hyller, stenger og lignende, medfølger.

7. KJØKKENINNREDNING medfølger, herunder også åpne, fastmonterte hyller og løs eller fastmontert kjøkkenøy.

8. MARKISER, PERSIENNER og annen type innvendig og utvendig solskjerming, gardinoppheng, lamellgardiner og liftgardiner medfølger.

9. AVTREKKSIVIFTER av alle slag, samt fastmonterte aircondition/ventilasjonsanlegg, medfølger.

10. SENTRALSTØVSUGER medfølger med komplett anlegg, herunder slange, munnstykke mm.

11. LYSKILDER. Kupler, lysstoffarmatur, fastmonterte "spotlights", oppheng og skinner med spotlights samt utelys og hagebelysning medfølger. Vegglamper, krokhengte lamper, lysekroner, prismelamper og lignende som er koblet til sukkerbit eller stikkontakt følger likevel ikke med.

12. INSTALLERTE SMARTHUSLØSNINGER med sentral som styrer lys, varme, lyd o.l., samt tilhørende trådløse enheter som brytere, sensorer, kameraer, integrerte høyttalere el. medfølger. Enkle lysstyringssystem f.eks. med en sentral som kun styrer lyspærer eller smartpærer montert i sokkel medfølger likevel ikke.

13. UTVENDIGE SØPPELKASSER og eventuelt holder/hus til disse medfølger.

14. POSTKASSE medfølger.

15. UTENDØRS INNRETNINGER slik som flaggstang, fastmontert tørkestativ, samt andre faste utearrangementer som f.eks. badestamp, boblekar/jacuzzi og liknende utendørs kar, lekestue, lekestativ, utepeis, fastmontert trommel til vannslange, medfølger. Guidekabel/avgrensingskabel til robotgressklipper medfølger, men robotgressklipper og ladestasjon for denne medfølger ikke.

16. FASTMONTERT VEGGLADER/LADESTASJON TIL EL-BIL medfølger uavhengig av hvor laderen er montert.

17. SOLCELLEANLEGG med tilhørende teknisk infrastruktur medfølger.

18. GASSBEHOLDER til gasskomfyr og gasspeis medfølger.

19. BRANNSTIGE, BRANNTAU, feiestige og lignende medfølger der dette er påbudt. Løse stiger medfølger ikke.

20. BRANNSLUKNINGSAPPARAT, BRANNSLANGE og RØYKVARSLER medfølger der dette er påbudt. Det er eier og brukers plikt til å se til at utstyret forefinnes på enhver eiendom. Hvis annet ikke er uttrykkelig avtalt, skal dette derfor alltid følge med ved salg av eiendom.

21. SAMTLIGE NØKLER til eiendommen som selger er i besittelse av skal overleveres kjøper på overtakelsen, herunder nøkler til eventuelle boder, uthus, garasjeportåpner e.l. Låses boder, uthus e.l. med hengelås, skal lås og nøkler til disse medfølge.

22. GARASJEHYLLER, bodhyller, lagringshyller og oppheng til bildekk medfølger såfremt de er fastmontert.

Planter, busker og trær som er plantet på tomten, eller fastmonterte kasser og lignende er en del av eiendommen og medfølger i handelen.

Boligkjøperforsikring

Hvis din nye bolig har skjulte feil kan dette koste deg både tid og penger.

Dine fordeler

- Unngå bekymring og stress
- Spar verdifull tid
- Få advokatkostnadene dekket

Med vår boligkjøperforsikring er du i trygge hender hvis du oppdager feil eller mangler ved boligen du har kjøpt. Forsikringen gir deg tilgang på hjelp fra advokater, saksbehandlere og jurister som er spesialiserte på eiendomskjøp. De står klare til å hjelpe deg i fem år etter overtagelse – uten at du trenger å bekymre deg for egne og eventuelle idømte saksomkostninger.

Få hjelpen du trenger!

- **Når:** Du kjøper forsikringen når du kjøper en brukt bolig. Da gjelder avhendingsloven.
- **Hvor:** Hos eiendomsmegler senest ved kontraktsmøte.
- **Hvordan:** Krysses av i kjøpekontrakten. Forsikringsbevis og vilkår sendes per e-post.

Forsikringen er meglet frem av Söderberg & Partners og er plassert hos Gar-Bo Försäkring AB.

*Det tas forbehold om pris- og vilkårsendringer.

Hva koster forsikringen?

Forsikringspremien trekkes i oppgjøret.

Borettslagseiendom: kr 8 900

Seksjonert eiendom/
aksjebolig: kr 11 900

Enebolig/fritid/tomt: kr 17 900

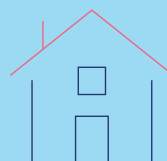

soderbergpartners.no/eiendom



Nøklene i lomma. Forsikring fikser vi.

Ved kjøp av bolig gjennom Notar Eiendomsmegling får kjøper én måned gratis forsikring på boligen i samarbeid med Kolibri Forsikring. Forsikringen trer i kraft fra overtakelsesdato. Kolibri Forsikring vil kontakte kjøper med informasjon og tilbud om videre forsikring dersom kjøper ønsker dette.

 Kolibri

Les mer om oss på
→kolibriforsikring.no

Forbrukerinformasjon om budgivning



Sist oppdatert med virkning fra 1. juli 2025, i forbindelse med ikrafttredelse av endringer i eiendomsmeglingsloven.

Informasjonen er utarbeidet av Forbrukerrådet, Advokatforeningen ved Lovutvalget for eiendomsmegling, Eiendom Norge og Norges Eiendomsmeglerforbund, på grunnlag av bl.a. eiendomsmeglingsloven § 6-8.

Nedenfor gis en oversikt over de retningslinjer som anbefales ved budgivning på eiendommen. Avslutningsvis gis også en kort oversikt over de viktigste rettsreglene tilknyttet budgivning.

Før det legges inn bud på eiendommen oppfordres budgiver til å sette seg inn i all relevant informasjon om eiendommen, herunder salgsoppgave og tilstandsrapport.

GJENNOMFØRING AV BUDGIVNING:

1. Alle bud skal inngis skriftlig til megler, som formidler disse videre til selger. Med skriftlige bud menes også elektroniske meldinger som e-post og SMS når informasjonen i disse er tilgjengelig også for ettertiden. Kravet til skriftlighet gjelder også budforhøyelser, og motbud (bud fra selger), aksept eller avslag fra selger. Før formidling av bud til selger skal megler innhente gyldig legitimasjon og signatur fra budgiver. Kravet til legitimasjon og signatur er oppfylt for budgivere som benytter e-signatur som f.eks. BankID eller MinID.

2. Et bud bør inneholde eiendommens adresse (eventuelt gnr/bnr), kjøpesum, budgivers kontaktinformasjon, finansieringsplan, akseptfrist, overtakelsesdato og eventuelle forbehold som for eksempel usikker finansiering, salg av nåværende bolig ol. Normalt vil ikke et bud med forbehold bli akseptert før forbeholdet er avklart. Konferer gjerne med megler før bud inngis.

3. Megler skal legge til rette for en forsvarlig avvikling av budrunden. I forbrukerforhold (dvs. der selger er forbruker) skal megleren ikke formidle bud med kortere akseptfrist enn kl. 12.00 første virkedag etter siste annonserte visning. Etter denne fristen bør budgivere ikke sette en kortere akseptfrist enn at megler har mulighet til, så langt det er nødvendig, å orientere selger, budgivere og øvrige interessenter om bud og forbehold. Dersom bud inngis med en frist som åpenbart er for kort til at megleren kan avvikle budrunden på en forsvarlig måte som sikrer selger og interessenter et tilstrekkelig grunnlag

for sine handlingsvalg, vil megler fraråde budgiver å stille slik frist.

4. Megler skal ikke formidle bud med forbehold om at budet eller forbehold i budet skal holdes skjult (hemmelig) for andre budgivere og interessenter.

5. Megleren vil uoppfordret gi sin vurdering av det enkelte bud overfor selger, når budet er gitt innenfor fristene i punkt 3.

6. Megleren skal, så langt det er nødvendig og mulig, holde budgiverne skriftlig orientert om mottatte bud, herunder budets størrelse, forbehold og akseptfrist. Megler skal så snart som mulig bekrefte skriftlig overfor budgivere at budene deres er mottatt. For øvrig vil megler, på forespørsel fra andre, opplyse om aktuelle bud på eiendommen, herunder relevante forbehold.

7. Kopi av budjournal skal gis til kjøper og selger uten ugrunnet opphold etter at handel er kommet i stand. Dersom det er viktig for budgiver å bevare sin anonymitet, bør budet formidles gjennom fullmektig.

8. Etter at handel har kommet i stand, eller dersom en budrunde avsluttes uten at handel er kommet i stand, kan en budgiver kreve kopi av budjournalen i anonymisert form.

VIKTIGE AVTALERETTLIGE FORHOLD:

1. Det eksisterer ingen angrerett ved salg/kjøp av fast eiendom.

2. Når et bud er inngitt til megler og innholdet i budet er formidlet til selger (slik at selger har fått kunnskap om budet), kan budet ikke kalles tilbake. Budet er da bindende for budgiver frem til akseptfristens utløp, med mindre budet før denne tid avslås av selger eller budgiver får melding om at eiendommen er solgt til en annen. Man bør derfor ikke gi bud på flere eiendommer samtidig dersom man ikke ønsker å kjøpe flere enn en eiendom.

3. Selger står fritt til å forkaste eller akseptere ethvert bud, og er for eksempel ikke forpliktet til å akseptere høyeste bud.

4. Når en aksept av et bud har kommet frem til budgiver innen akseptfristens utløp er det inngått en bindende avtale.

5. Husk at et eventuelt bud fra selger til kjøper (såkalte «motbud»), avtalerettslig er et bindende tilbud som medfører at det foreligger en avtale om salg av eiendommen dersom budet i rett tid aksepteres av kjøper.

BUD PÅ HJEMMET

Oppdragsnummer: 3-0038/26

Adresse: Grønfjellsvegen 1, 6095 BØLANDET, gnr. 20, bnr.
91, snr. 3 i Herøy kommune.

Kontaktperson: Ludvig Sandström

Tlf: 451 30 869

Epost: ls@notar.no

Salgsoppgavedato: 13.05.2026

Navn på budgiver: _____

Fødselsnummer: _____

Adresse: _____

Postnummer./Sted: _____

Telefon, privat: _____

Telefon, arbeid: _____

E-mail: _____

Navn på budgiver: _____

Fødselsnummer: _____

Adresse: _____

Postnummer./Sted: _____

Telefon, privat: _____

Telefon, arbeid: _____

E-mail: _____

Gir herved bindende bud på overnevnte eiendom på kr: _____ kroner: _____

Omkostninger i henhold til salgsoppgaven kommer i tillegg

(Med blokkbokstaver)

Eventuelle forbehold/andre betingelser: _____

Ønsket overtakelsestidspunkt: _____

Budet gjelder til og med den: _____ kl: _____

Budet er bindende til kl 16.00 neste virkedag desom budgiver ikke har angitt annen akseptfrist.

For å sikre en forsvarlig gjennomføring av budrunden, stiller Notar krav til frister ved budgivningen. Bud skal ikke ha en akseptfrist på mindre enn 30 minutter fra budet inngis. Bud med kortere akseptfrist kan avvises.

FINANSIERING

Långiver: _____

Bank: _____

Egenkapital kr: _____

Kontaktperson: _____

Tlf: _____

Salg av eiendom, adr.: _____

Undertegnede bekrefter med dette å ha lest salgsoppgaven med tilhørende vedlegg. Undertegnende er kjent med forbrukerinformasjon om budgivning. Budet er avgitt i henhold til de avtalebetingelser som fremgår av salgsoppgave. Budgiverne samtykker i at hver av partene forplikter hverandre ved inngivelse/endring av bud og/eller vilkår.

Sted/dato: _____

Budgivers underskrift: _____

Sted/dato: _____

Budgivers underskrift: _____

LEGITIMASJON

LEGITIMASJON



Følg budrunden live!

Vi gir deg muligheten til å følge budrunden minutt for minutt på vår hjemmeside.

WWW.NOTAR.NO/LIVE-BUDGIVNING/