

Hegglandsveien 94

RENNESØY

notar



Prisantydning Kr 5 200 000,- Boligtype Hytte/Fritidseiendom - v/ sjøen
BRA-i/BRA Total 102/112 kvm Megler Lars Sigve Berge Tlf 954 36 966

NOTAR.NO

notar



Hegglandsveien 94

Hytte i sjøkanten med båt plass

Adresse	Hegglandsveien 94 4150 RENNESØY
Prisantydning	Kr 5 200 000,-
Omkostninger	Kr 142 990,-
Totalpris	Kr 5 342 990,-
BRA-i/BRA Total	102/112 m ²
Eierform	Eiet
Boligtype	Hytte/Fritidseiendom - v/ sjøen
Byggeår	2007
Soverom	3
Etasje	2

Velkommen til Hegglandsveien 94, en fritidsbolig med idyllisk beliggenhet i Rennesøy. Eiendommen ligger kun 23 meter fra sjøen og båten og byr på flotte turmuligheter og nærhet til Østhusvik Gjestehavn. Dagligvarebutikker, offentlig transport og aktiviteter som golf og strandliv er lett tilgjengelig, og Stavanger sentrum nås på under 40 minutter.

Hytten er oppført i 2007 og har et bruksareal på totalt 112 m² fordelt på to etasjer. Planløsningen inkluderer entré, tre soverom, bad/vaskerom, stue og kjøkken. Uteområdet består av en terrasse og balkong på totalt 58 m², med bod på baksiden. Hytten har normal standard og er jevnlig vedlikeholdt, med oppgraderinger som nye kjøkkenfronter og terrassebord i 2021.

Notar Stavanger

Madlaveien 10
4010 STAVANGER



Lars Sigve Berge

Eiendomsmegler/Partner
954 36 966 / lsb@notar.no



Innhold

Om boligen	3
Bilder	5
Ditt nye nabolag	9
Nøkkelinformasjon	10
Plantegning	18
Vedlegg	21
Budgivning	66

Notar er et eiendomsmeglerfirma eid av eiendomsmeglere. Vi er overbevist om at den beste eiendomsmegleren er spesialisert og uavhengig. Vårt kundeløfte er kvalitet, trygghet og hardt arbeid.

Salgsgaranti:

Vår salgsgaranti betyr at hvis boligen ikke blir solgt til en pris du aksepterer, kan du når som helst trekke deg fra salget helt vederlagsfritt. Vår salgsgaranti er din trygghet

Live budgivning:

Alle interessenter som har meldt interesse følges opp via telefon og sms. I tillegg har vi vår egen unike live budgivning på vår hjemmeside, her kan alle følge med.

"Godt gjort er bedre enn godt sagt"

**Salgs-
garanti**

Ingen salg
Ingen regning









Ditt nye nabolag

BELIGGENHET

Eiendommen ligger i Hegglandsveien 94, Rennesøy, med kort avstand til sjøen, kun 23 meter unna. Området byr på gode muligheter for fritidsaktiviteter og rekreasjon, med Østhusvik ballbunge og Rennesøy fotballbane henholdsvis 16 og 8 minutters kjøreavstand fra eiendommen. Randaberg Golfklubb og Vistestranden ligger også innen rekkevidde, med henholdsvis 25 og 28 minutters kjøring.

Dagligvarehandelen er godt dekket med Coop Marked Østhusvik kun 10 minutters gange unna, og Coop Extra Vikevåg 11 minutters kjøring fra eiendommen. Østhusvik Gjestehavn og Vikevåg Gjestehavn tilbyr drivstoff og matvarer, mens Rennesøy Marina har drivstofftilgang.

Offentlig transport er tilgjengelig med Østhusvik holdeplass 11 minutters gange fra eiendommen, og Stavanger stasjon nås på 32 minutter med bil. For elbil-eiere finnes ladepunkter ved Recharge Kiwi Mosterøy og Extra Finnøy, henholdsvis 14 og 17 minutters kjøring unna.

Eiendommen har en attraktiv beliggenhet med enkel tilgang til både natur og nødvendige fasiliteter.

ADKOMST

Kjør ned til Østhusvik butikken og Hegglandsveien er første

vei til høyre og kjør denne til endes



Nøkkelinformasjon

EIENDOMMEN

ADRESSE

Hegglandsveien 94, 4150 RENNESØY

OPPDRAGSNUMMER

12-0064/26

SELGER

Kenneth Zeynel Mustafa Solli

MATRIKSEL

Gårdsnummer 235, bruksnummer 109,
i Stavanger kommune.

EIEFORM

Eiet

BOLIGTYPE

Hytte/Fritidseiendom - v/ sjøen

ENERGIKLASSE

C

INFO ENERGIKLASSE

Energimerket beskriver hvor energieffektivt bygget er, og hvilke energikilder som er brukt i bygget. Energimerket består av to deler: en energikarakter og en oppvarmingskarakter. Til sammen forteller de om energistandarden i boligen din.

Energikarakteren sier noe om energistandarden til bygningen og dermed noe om forventet forbruk av energi. Skalaen går fra A som er best til G som er dårligst.

Oppvarmingskarakteren blir angitt ut fra hvor stor andel av energien som kommer fra ikke fornybare energikilder, slik som olje eller gass, eller fra elektrisitet. Et bygg som bare har panelovner får derfor en dårlig oppvarmingskarakter. Karakteren er en fargeskala fra rød til grønn, hvor grønn er best. En grønn karakter betyr at du bruker bioenergi eller annen ny fornybar energi. Bruk av ved, varmepumpe, sol og fjernvarme gir god oppvarmingskarakter.

STRØMFORBRUK

Selger har avtale om Norgespris.

Det gir en fast strømpris, 40 øre per kilowatttime (ekskl. mva). Avtalen er knyttet til målepunktet (boligen), og ikke personen (selger), og vil dermed følge boligen. Avtalen er med bindingstid. Utgangspunktet er at avtalen vil gjelde ut kalenderåret, likevel slik at første periode vil være fra 1. oktober 2025 til 31. desember 2026.

TOMT

Eiet tomt på 184 kvm.

BESKRIVELSE AV TOMT

Hytten er oppført på stabil byggegrunn. Ikke synlige tegn til setninger eller skeivheter som indikerer mangler ved selve fundamenteringen på hovedbygg. Opparbeidet med terrasse og delvis naturtomt

TAKST

Tilstandsrapport datert 07.04.2026. utført av Tor Arve Lea.

BYGGEÅR

2007

BYGGEMÅTE

Fritidsbolig ferdigstilt i 2007.

Boligen er oppført på stabil byggegrunn med fundamentering på en støpt plate.

Grunnmuren består av en støpt plate.

Golvkonstruksjonen ligger over terrengnivå og er plassert på drenerende masser.

Ytterveggene er bindingsverksvegger kledd med stående trekledning og fasadeplater. Det er registrert musesperre bak kledningen.

Bygningen har et saltak tekket med papp. Takkonstruksjonen er kledd inne og gjenbygget.

Takrenner og beslag er fra byggeåret.

Etasjeskillerne er utført som trebjelkelag.

Vinduer og utvendige dører er med isolerglass fra byggeåret. Entredør og balkongdører er i normal stand.

Det er en balkong ut fra stuen og en terrasse ut fra kjøkkenet, samt en platting i entrepertiet.

En bod under terrassen på baksiden er oppført som egeninnsats.

TG2 - Avvik som kan kreve tiltak:

- Taktekking

Avvik: Mer enn halvparten av forventet brukstid er passert på undertak.

Vindskiene er løse og trenger oppdatering. Det anbefales å skifte vannbordene over takpappen og legge beslag over disse. Konferer eventuelt eier vedrørende samkjøring med flere bygg.

- Nedløp og beslag

Avvik: Det mangler snøfangere på hele eller deler av taket, men det var ikke krav om dette på byggemeldingstidspunktet.

Mer enn halvparten av forventet brukstid er passert på renner/nedløp/beslag.

- Veggkonstruksjon

Avvik: Det er påvist andre avvik:

Kledningen går ned i terrasse/balkonggulv hvilket reduserer luftingen bak kledningen. Avviket er relatert til NS-3600 post 16.2.

- Terrassedør kjøkken

Avvik: Det er påvist utetthet/åpning mellom dørblad og dørkarm. Dvs. at kald trekk kan oppstå.

- Andre utvendige forhold

Avvik: Det er påvist andre avvik:

Bod på baksiden er oppført oppført som egeninnsats. Det er kritisk løsning med takavslutning som går mot limtredrager, se foto i rapport.

- Andre innvendige forhold

Avvik: Det er påvist andre avvik:

Bod med bereder oppfyller ikke krav til å være våtrom.

Mangler våtromsoppbrett langs vegg/gulv, sluk mangler klemring, membran er ikke synlig i sluk.

Sluk må etterfylles med vann fra tid til annen for å hindre vannlås å tørke ut.

- 1.ETG. > BAD/VASKEROM - Overflater vegger og himling

Avvik: Det er påvist andre avvik:

Veggmembraner har en forventbar levetid på rundt 25-30 år. Mer enn halve forventbare levetid er for tiden passert med påregnelig risiko.

- 1.ETG. > BAD/VASKEROM - Overflater Gulv

Avvik: Det er påvist avvik i fallforhold til sluk i forhold til krav i forskrift på byggetidspunktet.

Fallkravet i byggeår var 1:50 80 cm fra sluk i nedslagsfeltet for vann.

- 1.ETG. > BAD/VASKEROM - Sluk, membran og tettesjikt

Avvik: Mer enn halvparten av forventet brukstid er passert på membranløsningen.

- Vannledninger

Avvik: Det er påvist andre avvik:

Rør i rørskapet er ikke vanntett i bunn.

TG IU - Konstruksjoner som ikke er undersøkt:

- Takkonstruksjon/Loft

Avvik: Hele takkonstruksjonen er gjenbygget. Det er ingen mulighet til vurdering utover alder og observasjoner fra underliggende etg.

Byggeåret tilsier at det skal være lufting over isolasjon for konstruksjonen.

SAMMENDRAG SELGERS EGENERKLÆRING

Boligen ble kjøpt i 2006.

2. Kjenner du til om det er utført arbeid på bad/våtrom?

Ja, av faglært og ufaglært/egeninnsats/dugnad

Firmanavn: Lima rør

Beskrivelse: Alt rørarbeid

11. Kjenner du til om det er/har vært utført arbeid på el-anlegget eller andre installasjoner (f.eks. oljetank,

sentralfyr, ventilasjon)?

Ja, kun av faglært

Firmanavn: Rogaland elektro

Beskrivelse: Alt elektrisk arbeid

16. Kjenner du til om det har vært utført arbeid på terrasse/
garasje/tak/fasade?

Ja, kun av ufaglært/egeninnsats/dugnad

Firmanavn: Ufaglært

Beskrivelse: Skiftet terrasse bord i 2021 og 2025 til Royal

MODERNISERING OG PÅKOSTNINGER

Arbeid utført i boligen:

2021:

- Kjøkkeninnredningen er fra byggeår, senere oppdatert med nye fronter, benkeplate og vask i 2021.
- Bod under terrasse på baksiden er oppført som egeninnsats og ikke byggemeldt.

2019:

- Varmtvannbereder med produksjonsår 2019 på 200 liter.

REGULERINGS- OG AREALPLANER

Regulert til: Fritidsbebyggelse

Følger bebyggelsesplan Vågedal B4 og B5a og B5b, Østhusvik (plan-ID 2004009), som er en bebyggelsesplan i henhold til reguleringsplan. Planen regulerer 183,64 kvm av eiendommen til fritidsbebyggelse og 0,28 kvm til felles grøntareal. 27.01.2005

Følger Kommuneplanens arealdel 2023-2040, ikrafttredelse 28.06.2024. 183,91 kvm av eiendommen er i kommuneplanen avsatt til fritids- og turistformål med områdenavn FTU3.

Eiendommen er i sin helhet omfattet av hensynssone H740_3, Båndlegging annet lovverk, i henhold til kommuneplanen.

OPPVARMING

Elektrisk oppvarming. Boligen benytter elektriske panelovner og elektrisk gulvvarme.

TV/INTERNETT/BREDBÅND

ALTIBOX kan bestilles via velforeningen

PARKERINGSFORHOLD

Parkeringsplass på regulerte plasser skal være 2 pr. hytte

VEI/VANN/KLOAKK

Adkomstvei: Eiendommen har adkomst via offentlig veg eller gate.

Tilknytning vann: Eiendommen er tilknyttet offentlig vannforsyning via private stikkledninger.

Tilknytning avløp: Eiendommen er tilknyttet offentlig avløpsnett via private stikkledninger.

Private stikkledninger-/veier som vedlikeholdes for eiers regning frem til påkoblingspunkt.

OFFENTLIG KOMMUNIKASJON

Buss forbindelse fra Østhusvik

ADGANG TIL UMLEIE

Eiendommen kan leies ut i sin helhet.

FERDIGATTEST/MIDLERTIDIG BRUKSTILLATELSE

Midlertidig brukstillatelse gitt 2007. Ferdigattest gitt 27/05-2011. Bod oppført i bakkant er ikke byggemeldt.

Bod i 1.etg. er fjernet, bad utvidet i forhold til tegning. Det formelt sett søknadsplikt å bruke/endre en bod til oppholdsareal.

FERDIGATTEST/BRUKSTILLATELSE DATERT

27.05.2011.

RADONMÅLING

Radon er en usynlig og luktfri gass som ligger nede i grunnen. Det varierer geografisk hvor stor forekomst det er av radon. Det er ikke et krav til måling av radon i bolig, men på generelt grunnlag er dette anbefalt. Ved utleie er det et krav til måling av radon. Det ble krav om radonsperre eller andre forebyggende tiltak mot radon på nybygg 1. juli 2010.

INNHold

1. Etasje:

BRA-i 51 kvm: Entré/gang, bod, bad/vaskerom og 3 soverom

BRA-e 8 kvm: Bod entre og bod bakside

TBA 21 kvm: Terrasse og balkongareal

2. Etasje:

BRA-i 51 kvm: Stue og kjøkken
BRA-e 2 kvm: Bod
TBA 37 kvm: Terrasse og balkongareal

STANDARD

Kjøkken 2. etasje:

Kjøkkeninnredning fra byggeår, som ble oppdatert med nye fronter, benkeplate og vask i 2021. Det er avtrekk på kjøkkenet og en balkongdør ut fra kjøkkensiden. Det er opplegg for oppvaskmaskin og plassering for kjøleskap. Vedr. hvitevarer se pkt. "Løsøre og tilbehør" i salgsoppgaven.

Bad/vaskerom 1. etasje:

Flislagt bad fra byggeår utstyrt med dusjkabinett, innredning med vaskseksjon, toalett og opplegg for vaskemaskin. Det er avtrekk på badet.

Innvendige overflater:

Innvendige overflater er i normal stand med normalt bruk.

Tekniske installasjoner:

- Vannledninger: Rør-i-rør-system. Rør-i-rørskapet har sprutdeksel, merkning av rør og kursoversikt. Hovedvanninntak med stoppekran er plassert under rør-i-rørskapet.
- Ventilasjon: Naturlig avtrekk. Det er montert lokale avtrekk på kjøkken og bad.
- Varmtvannstank: Varmtvannsbereder på 200 liter fra 2019.

HVITEVARER

Følgende hvitevarer medfølger: Integrerte hvitevarer

Produkter og installasjoner som medfølger overdras uten noen form for garantier, utover eventuell gjenværende leverandørgaranti.

Tilbehørsliste følger vedlagt i prospekt.

INNBO OG LØSØRE

I henhold til avhl. § 3-4 skal eiendommen, når annet ikke er avtalt, overdras med innredninger og utstyr som etter lov, forskrift eller annet offentlig vedtak skal følge med. Det samme gjelder varig innredning og utstyr som enten er fastmontert eller er særskilt tilpasset bygningen, jf. avhl. § 3-5. Loven inneholder ingen detaljert oversikt over hva som

omfattes av «innredning og utstyr», og over hva som skal regnes som «fastmontert eller særskilt tilpasset».

Partene kan fritt avtale hva som skal følge med eiendommen ved salg. Bransjens liste over løsøre og tilbehør som skal følge med eiendommen, er en del av avtalen mellom kjøper og selger dersom ikke annet er opplyst i salgsoppgaven, kjøper har tatt forbehold i bud eller avtale på annen måte er inngått. Der intet annet er avtalt, vil løsøre og tilbehør medfølge slik dette fremkommer av avhl. § 3-4 og § 3-5 og tilbehørslisten som fremkommer lenger bak i salgsoppgaven.

Produkter og installasjoner som medfølger overdras uten noen form for garantier, utover eventuell gjenværende leverandørgaranti.

Dersom det er noe i den vedlagte liste som ikke finnes på eiendommen, vil det heller ikke medfølge.

Bransjens liste over løsøre og tilbehør er utarbeidet av Norges Eiendomsmeglerforbund, Eiendom Norge og Advokatforeningens Eiendomsmeglingsgruppe, og er gjeldende fra 1. januar 2020.

AREALER

BRA - i: 102 m²
BRA - e: 10 m²
BRA totalt: 112 m²
TBA: 58 m²

Bruksareal fordelt på etasje

1. etasje

BRA-i: 51 m² Entré/gang, bod, bad/vaskerom og 3 soverom
BRA-e: 8 m² Bod entre og bod bakside

2. etasje

BRA-i: 51 m² Stue og kjøkken
BRA-e: 2 m² Bod

TBA fordelt på etasje

1. etasje
21 m² Terrasse- og balkongareal

2. etasje
37 m² Terrasse- og balkongareal

FELLESAREALER OG RETTIGHETER TIL BRUK

Velforening har ansvaret for vedlikehold av fellesområder på området

ØKONOMI

PRISANTYDNING

Kr. 5 200 000,-

KOMMUNALE AVGIFTER

Kr 8 404,- pr år 2026

INFO KOMMUNALE AVGIFTER

Kommunale avgifter inkluderer:

Eiendomsskatt: kr 1791,00

Renovasjon: kr 3627,86

Vann og avløp: kr 2986,34

Totalt: kr 8404

EIENDOMSSKATT

Kr 1 791,- pr 2026

ANDRE UTGIFTER

Båtforening kr 1500 pr år drift

ÅRLIG VELAVGIFT

Kr 1 000,-

VELFORENING/HUSEIERLAG

Vågedalen Velforening

FORMUESVERDI - PRIMÆR

Kr. 528 000,- som primærbolig for 2026

INFORMASJON OM FORMUEVERDI

Stortinget har vedtatt en ny modell for beregning av formuesverdi for bolig. Den nye utregningsmodellen beregner boligverdier basert på grunnkretser i stedet for kommuner, og skal benyttes fra og med inntektsåret 2026. Dette kan medføre at markedsverdien settes høyere eller lavere enn tidligere og innebærer at både selger og megler

kan benytte tall som ikke nødvendigvis er oppdaterte på tidspunktet for utarbeidelse av salgsoppgaven. Det tas derfor forbehold om at formuesverdien kan bli endret og eventuelt øke ved endelig fastsettelse i skatteåret.

For primærbolig utgjør formuesverdien 25 % av beregnet eller dokumentert markedsverdi opptil kr 10 000 000, og deretter 70 % av den delen som overstiger dette beløpet. For sekundærbolig utgjør formuesverdien 100 % av beregnet eller dokumentert markedsverdi.

OMKOSTNINGER

kr. 5 200 000,- (Prisantydning)

kr. 11 900,- (Boligkjøperforsikring Söderberg & Partners)

kr. 130 000,- (Dokumentavgift)

kr. 545,- (Tinglysing skjøte)

kr. 545,- (Tinglysning pantedokument (pr. stk.))

kr. 142 990,- (Omkostninger totalt)

kr. 5 342 990,- (Totalpris inkl. omkostninger)

NB! Regnestykket forutsetter at det kun tinglyses ett pantedokument og at eiendommen selges til prisantydning. Det tas forbehold om endringer i offentlige avgifter/gebyrer.

Andel fellesgjeld og andel formue overtas av kjøper.

BETALINGSBETINGELSER

Det tas forbehold om endring i offentlige gebyrer. Kjøpesum samt omkostninger innbetales senest per overtagelsesdato. Kjøper er selv ansvarlig for at alle innbetalinger er meglerforetaket i hende til avtalt tid og må selv påse at eventuell bankforbindelse er informert om dette. Innbetaling av kjøpesum skal skje fra kjøpers konto i norsk finansinstitusjon.

SERVITUTTER/RETTIGHETER

På eiendommen til borettslaget er det tinglyst følgende heftelser og rettigheter som følger eiendommens matrikkel ved overskjøting til ny hjemmelshaver:

Heftelser i eiendomsrett:

24.11.2023 - Dokumentnr: 2023/1317285-1/200 -
Pantedokument
Beløp: NOK 1 000 000
Panthaver: SPAREBANK 1 SØR-NORGE ASA
ORG.NR: 937 895 321
Panthaver: SR-BOLIGKREDITT AS
ORG.NR: 915 174 388
ELEKTRONISK INNSENDT

GRUNNBOKSDATO

22.05.2026

DIVERSE OPPLYSNINGER

DIVERSE

Notar AS og eiendomsmeglingsforetakene som er en del av Notar-kjeden, har samarbeid med forskjellige foretak som tilbyr produkter eller tjenester i forbindelse med megleroppdraget:

- Søderberg & Partners leverer boligselgerforsikring
- Søderberg & Partners leverer boligkjøpeforsikring
- Overo, leverandør av digitale oppgjørsskjema og overtakelsesprotokoller, tilbyr avtale om strøm, alarm og bredbånd.

Hvilke produkter/tjenester kjøper og selger tilbys i forbindelse med oppdraget, kan variere ut fra hvor i landet eiendommen ligger.

LEGALPANT

Det gjøres oppmerksom på at kommunen kan ha lovbestemt panterett (legalpant) i eiendommen for krav på kommunale avgifter og eiendomsskatt, jf. Panteloven § 6-1.

OVERTAGELSE

Etter avtale. Angi ønsket overtagelse ved budgivningen.

BAKGRUNN FOR OPPLYSNINGER I SALGSOPPGAVEN

Salgsoppgaven er utarbeidet ut ifra opplysninger som er gitt av selger, befaring av eiendommen samt innhenting av nødvendige dokumenter og evt. takst/tilstandsrapport.

SALGSOPPGAVE SIST OPPDATERT

22.05.2026

ANSVARLIG MEGLERFORETAK

NOTAR - Stavanger Eiendomsformidling AS
Madlaveien 10, 4010 STAVANGER. TLF. 51 84 98 00

MEGLER

Lars Sigve Berge, Eiendomsmegler/Partner
Epost: lsb@notar.no

MEGLERS VEDERLAG

Prosentprovisjon med .90% av kjøpesum		(inkl. mva.)
Salgstilretteleggelse	kr. 9 900,-	(inkl. mva.)
Oppgjørsgebyr	kr. 7 900,-	(inkl. mva.)
Markedspakke	kr. 18 900,-	(inkl. mva.)
Visninger og overtakelse inkludert	kr. 2 000,-	(inkl. mva.)
Grunnpakke/Grunnbok/e-tinglysing	kr. 2 000,-	(inkl. mva.)
Trykking av prospekt	kr. 0,-	(inkl. mva.)

Direkte utlegg dekkes av selger.

Dersom handel ikke kommer i stand er følgende avtalt om meglerforetakets vederlag: Intet salg - ingen regning. Oppdragsgiver betaler bare hvis det blir salg. Boligselgerforsikring, bygningsrapport, takst og annonsering utover avtalt markedspakke inngår ikke i garantien, men kan bestilles direkte fra leverandør.

VIKTIG INFORMASJON

BOLIGSELGERFORSIKRING

For denne eiendommen er det tegnet boligselgerforsikring.

BOLIGKJØPERFORSIKRING

Kjøper har anledning til å tegne boligkjøperforsikring. Boligkjøperforsikring er en rettshjelpsforsikring som dekker utgifter forbundet med juridisk bistand, fagkyndig uttalelse og saksomkostninger. Forsikringen er valgfri. Se produktark, vedlagt salgsoppgave, for nærmere informasjon og priser. Forsikringen er meglet fram av Søderberg & Partners og er plassert hos Gar-Bo Försäkring AB. Skadebehandling foretas av Crawford & Company.

ANDRE FORSIKRINGER

Ved kjøp av bolig gjennom Notar Eiendomsmedling får kjøper én måned gratis forsikring i samarbeid med Kolibri Forsikring.

- Leilighet: gratis innboforsikring i én måned
- Enebolig: gratis bygningsforsikring i én måned

Forsikringen trer i kraft fra overtakelsesdato. Kolibri Forsikring vil kontakte kjøper med informasjon om forsikringen og eventuelle videre valg.

Hva betyr dette? Innboforsikring dekker eiendelene dine i boligen, som møbler, klær og elektronikk. Bygningsforsikring dekker selve bygningen, inkludert vegger, tak og faste installasjoner.

Tilbudet gir kjøper trygghet fra første dag som eier. Videre forsikring avtales direkte mellom kjøper og Kolibri Forsikring dersom kjøper ønsker dette.

SENTRALE LOVER

Eiendommen selges etter reglene i avhendingsloven.

Eiendommen skal overleveres kjøper i tråd med det som er avtalt. Det er viktig at kjøper setter seg grundig inn i alle salgsdokumentene, herunder salgsoppgave, tilstandsrapport og selgers egenerklæring. Kjøper anses kjent med forhold som er tydelig beskrevet i salgsdokumentene. Forhold som er beskrevet i salgsdokumentene kan ikke påberopes som mangler. Dette gjelder uavhengig av om kjøper har lest dokumentene. Alle interessenter oppfordres til å undersøke eiendommen nøye, gjerne sammen med fagkyndig før bud inngis. Kjøper som velger å kjøpe usett kan ikke gjøre gjeldende som mangel noe han burde blitt kjent med ved undersøkelsen. Dersom det er behov for avklaringer, anbefaler vi at kjøper rådfører seg med eiendomsmedler eller en bygningsfagkyndig før det legges inn bud.

Hvis eiendommen ikke er i samsvar med det kjøperen må kunne forvente ut ifra alder, type og synlig tilstand, kan det være en mangel. Det samme gjelder hvis det er holdt tilbake eller gitt uriktige opplysninger om eiendommen. Dette gjelder likevel bare dersom man kan gå ut i fra at det

virket inn på avtalen at opplysningen ikke ble gitt eller at feil opplysninger ikke ble rettet i tide på en tydelig måte. En bolig som har blitt brukt i en viss tid, har vanligvis blitt utsatt for slitasje og skader kan ha oppstått. Slik bruksslitasje må kjøper regne med, og det kan avdekkes enkelte forhold etter overtakelse som nødvendiggjør utbedringer. Normal slitasje og skader som nødvendiggjør utbedring, er innenfor hva kjøper må forvente og vil ikke utgjøre en mangel.

Boligen kan ha en mangel dersom det er avvik mellom opplyst og faktisk areal, forutsatt at avviket er på 2% eller mer og minimum 1 kvm.

Dersom eiendommen har et mindre grunnareal (tomt) enn kjøperen har regnet med, er det likevel ikke en mangel hvis ikke arealet er vesentlig mindre enn det som fremkommer av salgsdokumentene, jf. avhl-3-3.

Ved beregning av et eventuelt prisavslag eller erstatning må kjøper selv dekke tap/kostnader opptil et beløp på kr 10 000 (egenandel).

Dersom kjøper ikke er forbruker selges eiendommen «som den er», og selgers ansvar er da begrenset jf. avhl. § 3-9, 1. ledd 2. pktm. Avhendingsloven § 3-3 (2) fravikes, og hvorvidt en innendørs arealsvikt karakteriseres som en mangel vurderes etter avhendingsloven § 3-8. Informasjon om kjøpers undersøkelsesplikt, herunder oppfordringen om å undersøke eiendommen nøye, gjelder også for kjøpere som ikke anses som forbrukere. Med forbrukerkjøper menes kjøper av eiendom når kjøperen er en fysisk person som ikke hovedsakelig handler som ledd i næringsvirksomhet.

Både kjøper og selger er forpliktet til å signere den standard kjøpekontrakten som er utarbeidet av Notar i forbindelse med eiendomshandler. Kjøpekontrakten kan gjennomgås hos eiendomsmedleren før budet legges inn.

PERSONOPPLYSNINGSLOVEN

Ditt personvern er viktig for Notar og vi er opptatt av å verne om personopplysningenes integritet, tilgjengelighet og konfidensialitet. All behandling av personopplysninger i

Notar skal følge det til enhver tid gjeldende personvernregelverket, herunder GDPR og personopplysningsloven. Les mer om dette her: <https://notar.no/personvern.aspx>.

HVITVASKINGSREGLENE

Eiendomsmeglere er underlagt lov om hvitvasking og tilhørende forskrift. Etter hvitvaskingsloven er eiendomsmegler pålagt å gjennomføre kundetiltak av både selger og kjøper. Hvis kjøper ikke bidrar til at megler får gjennomført kundetiltak, og dette fører til at transaksjonen ikke kan gjennomføres eller blir forsinket, misligholder kjøper avtalen med selger. Etter 30 dager anses misligholdet vesentlig, og selger har rett til å heve avtalen og gjennomføre deknings salg for kjøpers regning.

Dersom det er selger som ikke bidrar til at megler får gjennomført løpende kundetiltak underveis i oppdraget må eiendomsmegler stanse gjennomføringen av transaksjonen. Selger vil i et slikt tilfelle ha misligholdt sine forpliktelser, og kjøper vil kunne ha et krav mot selger etter avhendingsloven. Hvis kundetiltak ikke lar seg gjennomføre, vil Notar ikke kunne bistå med handelen eller foreta oppgjør.

Kjøper oppfordres til å innbetale kjøpesummen som ikke kommer fra låneinstitusjon, i en samlet innbetaling fra egen konto i norsk bank. Dersom innbetaling likevel må foretas på annen måte, må megler orienteres med begrunnelse og informasjon om innbetalers navn, før innbetaling av oppgjør.

BUDGIVNING

Det første budet skal inngis skriftlig på Notar sitt budskjema, påført budgivers signatur og vedlagt kopi av legitimasjon. Alternativt kan man legge inn bud elektronisk, ved bruk av "Gi bud" knapp i nettannonse, hvor budgiver må legitimere seg med BankID. Senere bud kan inngis per e-post eller SMS til megler. Megler skal så snart som mulig bekrefte skriftlig overfor budgiver at bud er mottatt.

Bud som ikke er skriftlig, eller som har en kortere akseptfrist enn til kl. 12.00 første virkedag etter siste annonserte visning, vil ikke bli formidlet til selger. Et bud er bindende for budgiver frem til angitt akseptfrist.

Bestemmelser om budgivning gitt i medhold av

eiendomsmeglingsloven § 6-8 kommer til anvendelse ved utførelsen av Oppdraget. For å sikre en forsvarlig gjennomføring av budrunden, stiller Notar krav til frister ved budgivningen. Bud skal ikke ha en akseptfrist på mindre enn 30 minutter fra budet inngis. Bud med kortere akseptfrist enn 30 minutter kan avvises.

Selger står fritt til å forkaste eller akseptere ethvert bud. Selger må skriftlig akseptere budet før budaksept kan formidles til budgiver.

Fra og med 01.07.25 ble det ikke lengre være lovlig å legge inn hemmelige bud.

Megler kan dermed ikke formidle bud med forbehold om at budet eller forbehold i budet skal holdes skjult (hemmelig) for andre budgivere og interessenter.

Kopi av budjournal skal gis til kjøper og selger uten ugrunnet opphold etter at handelen er kommet i stand. Alle som har inngitt bud på eiendommen kan kreve kopi av budjournalen i anonymisert form etter at budrunden er avsluttet.

For øvrig vises det til "Forbrukerinformasjon om budgivning" som er inntatt i salgsoppgaven.

Plantegning



Denne boligen vil jeg gjerne ha!

Hva nå?

1 - KONTAKT MEGLER

Registrer din interesse og megleren holder deg oppdatert.

2 - HA FINANSIERING PÅ PÅSS

Undersøk med banken hvor mye du kan få i lån, og be om evt. finanseringsbevis.

3 - UNDERSØK BOLIGEN

Før det legges inn bud på eiendommen oppfordres budgiver til å sette seg inn i all relevant informasjon om eiendommen, herunder eventuell salgsoppgave og teknisk rapport med alle vedlegg.

4 - BUDGIVNING

Dersom du ønsker å by kan første bud gis via GI BUD-knappen på hver eiendom, eller du kan fylle ut budskjema som leveres/sendes til megler. Påfølgende bud må også være skriftlige, men kan i tillegg gis via SMS eller epost. Se forbrukerinformasjon om budgivning i prospekt.



Plantegning

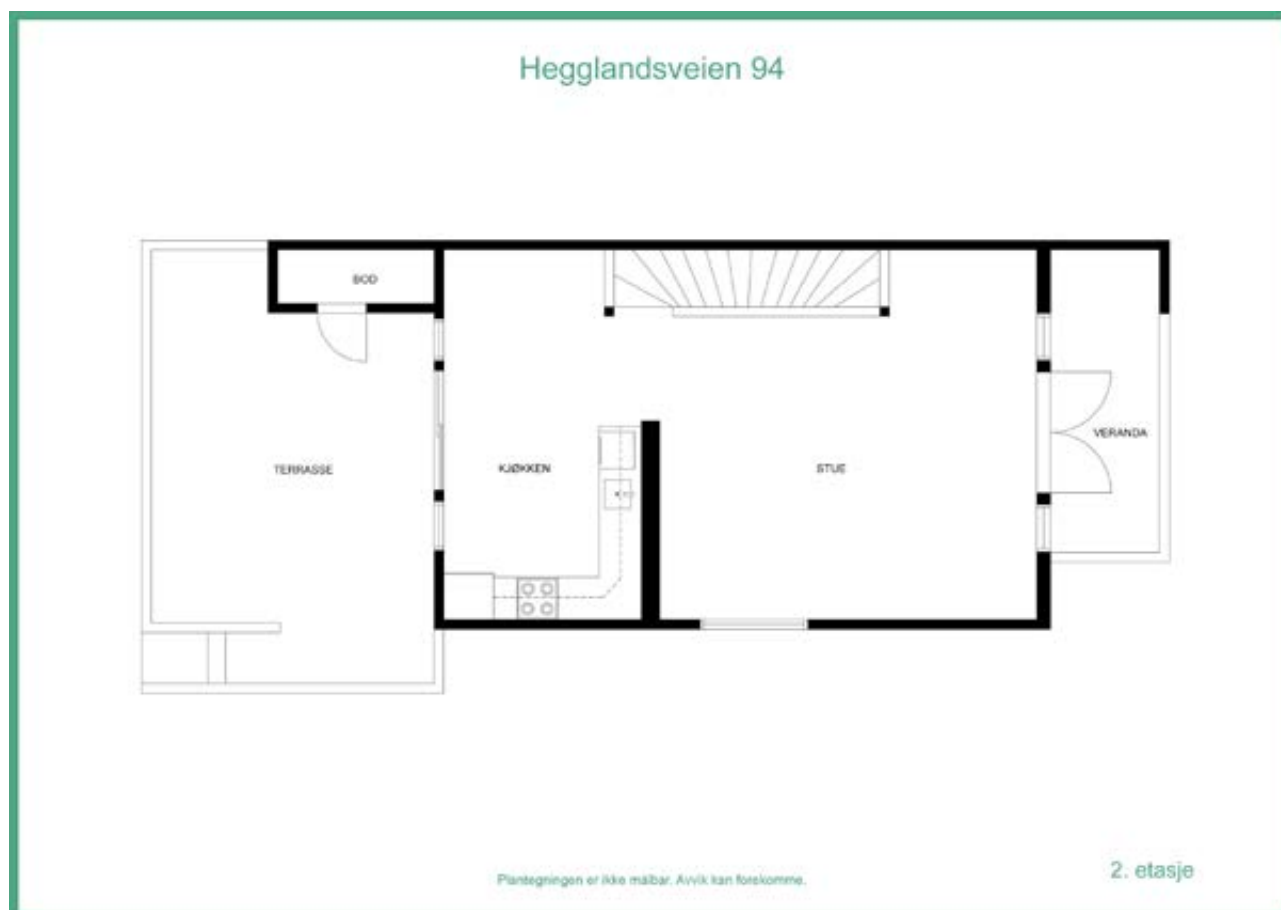

Vedlegg

HEGGLANDSVEIEN 94

Tilstandsrapport fra Takstmann Tor Arve Lea datert
18/04-20226

Egenerklæring fra selger datert 18/04-2026

Energiattest

Reguleringskart

Grunnkart









Tilstandsrapport



 Fritidsbolig

 Hegglandsveien 94 , 4150 RENNESØY  STAVANGER kommune

gnr. 235, bnr. 109

Sum areal alle bygg: BRA: 112 m² BRA-i: 102 m²



Befaringsdato: 07.04.2026

Rapportdato: 18.04.2026

Oppdragsnr.: 20158-1851

Eiendomsverdi ref nr: II6487

Foretak: Norsk Byggkontroll AS

Takstingenør: Tor Arve Lea



Rapporten kan brukes i inntil ett år etter befaringsdato, og kan ikke gjenbrukes ved flere boligsalg i denne perioden. Skjer det endringer, oppstår skader også videre på boligen, bør du som selger be om oppdatert rapport.

Norsk Byggkontroll AS

Takstingeniør Tor Arve Lea har vært i byggebransjen siden 1977, mesterbrev i tømmerfaget fra 1984. Medlemskap i NITO siden 1998, senere styremedlem gjennom flere år i NITO Takst. Medlem i NITO fagnettverk for takstingeniører. Innehar Mesterbrev nr. 26505 hos Mesterbrevnemda.

Takstmann/byggmester på deltid i perioden 1992-1997. Takstingeniør på heltid 1997 - dd. Årlig etterutdanning via NITO Takst siden ordningen ble praktisert i 2005 med krav om årlige 20 studiepoeng. Etterfulgt av samme krav via Norsk takst, NEAK og fagnettverket til NITO.

Takstingeniør Tor Arve Lea er godkjent i følgende takstområder:

Tilstandsrapportering jf. forskrift av 1.1.2022 og Norsk Standard 3600.

Verdi og lånetakst.

Arealmåling jf. Norsk Standard 3940:2023.

Energimerking med brukerID 33211b7d-c207-4c4f-97d5-ac461a188b1f

Skaderapportering/takst.

Takstingeniør Tor Arve Lea har ansvarsforsikring for rådgivende ingeniør/arkitekt via TRYG med Avtalenummer 3668957 gjeldende fra 2.1.2026 - 31.12.2026.



Rapportansvarlig

A handwritten signature in blue ink, appearing to read "T. Lea".

Tor Arve Lea

Ekstern Takstingeniør

lea@byggkontroll.com

907 47 523



Dette trenger du å vite om tilstandsrapporten



Hva er en tilstandsrapport?

En tilstandsrapport beskriver synlige skader/avvik eller tegn på skader/avvik på boligen. Rapporten fremhever vanligvis ikke positive egenskaper ved boligen.



Hva vurderer en bygningssakkyndig?

Den bygningssakkyndige vurderer boligen ut fra hva man kan forvente av en bygning av samme alder og type. Vurderingen gjøres som regel mot hvordan det var vanlig å bygge og regler som gjaldt da boligen ble oppført (søknadstidspunktet). Forhold som er vanlige for bygningens alder, slik som slitasje etter normal bruk regnes ikke som avvik.



Hva inneholder tilstandsrapporten?

Den bygningssakkyndige undersøker rom og bygningsdeler slik det kommer frem av [Forskrift til avhendingsloven](#). Tilstandsrapporten inneholder bare avvik som den bygningssakkyndige kan se eller kontrollere med enkle hjelpemidler. Det gjøres ikke nærmere undersøkelser slik som åpning av vegger eller andre bygningsdeler. I vegg mot våtrom og rom under terreng kan det borres et hull for å gjøre enkle undersøkelser slik som fuktøk.

Når du kjøper en brukt bolig

Når du kjøper en brukt bolig, er det viktig å være oppmerksom på at dette ikke kan sammenlignes med å kjøpe en ny bolig. Måten boligen ble bygget på kan være annerledes enn i dag. Bygninger svekkes over tid, og utsettes for slitasje blant annet på grunn av bruk og vær og vind. Mange boliger fornyes helt eller delvis, noen i flere omganger, eller det oppføres tilbygg. Særlig for boliger som er pusset opp eller endret, er det viktig å merke seg at fornyelse av overflater ikke nødvendigvis betyr at bygningsdeler under er forbedret.

Vurdering mot byggeregler

Den bygningssakkyndige vil vurdere boligen mot hvordan det var vanlig å bygge og regler som gjaldt på søknadstidspunktet. Den bygningssakkyndige ser etter avvik som har betydning for og som reduserer boligens funksjon og verdi, og som kommer frem av Forskrift til avhendingslova.

Tilstandsrapporten beskriver ikke hele boligen

BYGNINGSSAKKYNDIGE SER FOR EKSEMPEL IKKE PÅ

- vanlig slitasje og normal vedlikeholdstilstand
- bagatellmessige forhold som ikke påvirker bygningens bruk eller verdi vesentlig
- etasjeskillere
- tilleggsbygg slik som garasje, bod, anneks, naust også videre
- utvendige trapper
- støttemurer
- skjulte installasjoner
- installasjoner utenfor bygningen
- full funksjonstesting av el- og VVS-installasjoner
- geologiske forhold og bygningens plassering på grunnen
- bygningens planløsning
- bygningens innredning
- løssøre slik som hvitevarer
- utendørs svømmebasseng og pumpeanlegg
- bygningens estetikk og arkitektur
- bygningens lovlighet (bortsett fra bruksendringer, brannceller og forhold som åpenbart kan påvirke helse, miljø og sikkerhet)
- fellesarealer (med mindre boligeier har vedlikeholdsplikt for fellesarealer og dette er kjent for bygningssakkyndig, eller fellesarealet har en særlig tilknytning til boligen).

© iVerdi 2023

Malen til denne rapporten, inkludert standardtekstene fra Verdi er vernet etter åndsverkloven og kan kun benyttes av av kunder hos iVerdi. For andre aktører er eksemplarframstilling av malen og standardtekster, som utskrift og annen kopiering til bruk som grunnlag for tilsvarende rapporter, bare tillatt når det er hjemlet i lov (kopiering til privat bruk, sitat o.l.) eller avtale med iVerdi (<https://iverdi.no/>).

Utnyttelse i strid med lov eller avtale kan medføre erstatnings- og straffeansvar.

Dette trenger du å vite om tilstandsrapporten

Tilstanden vurderes med ulike tilstandsgrader

Tilstanden gir uttrykk for en gitt forventet tilstand, blant annet vurdert ut fra alder og normal bruk. Ved Tilstandsgrad 0 (TG0) og Tilstandsgrad 1 (TG1) gir den bygningssakkyndige normalt ingen begrunnelse for valg av tilstandsgrad. Grunnen er at bygningen eller bygningsdelen da bare har normal slitasje. Ved skjulte konstruksjoner kan alder alene avgjøre tilstandsgrad. Når bygningssakkyndige anbefaler tiltak, for eksempel utbedringer, må brukeren av rapporten vurdere om tiltakene er nødvendige og lønnsomme.

Når den bygningssakkyndige velger tilstandsgrad, baseres vurderingen på faste kriterier som følger av gjeldende bransjestandard for Teknisk tilstandsanalyse ved omsetning av bolig og Forskrift til avhendingslova.



TILSTANDSGRAD 0, TG0: INGEN AVVIK

Bygningsdelen skal være tilnærmet ny, ikke vise tegn på slitasje og det skal være lagt frem dokumentasjon på faglig god utførelse. Det er ingen merknader til delen.



TILSTANDSGRAD 1, TG1: MINDRE AVVIK

Bygningsdelen skal bare ha normal slitasje, og straktiltak skal ikke anses som nødvendig. Graden kan også brukes når delen er ny, men der dokumentasjon på faglig god utførelse mangler.



TILSTANDSGRAD 2, TG2: VESENTLIGE AVVIK OG MINDRE AVVIK SOM ETTER NS 3600 GIR TG 2

Bygningsdelen skal enten ha feil utførelse, en skade eller symptomer på skade, sterk slitasje eller nedsatt funksjon. Graden gis når bygningsdelen trenger vedlikehold eller tiltak i nær fremtid. Graden skal også brukes når delen er gammel og det er grunn til å varsle om faren for skader på grunn av alderen, eller når det er grunn til å overvåke delen spesielt på grunn av fare for større skader eller følgeskader.



TILSTANDSGRAD 3, TG3: STORE ELLER ALVORLIGE AVVIK

Denne tilstandsgraden brukes ved kraftige tegn på forhold som man må regne med trenger utbedring straks eller innen kort tid. Det er påvist funksjonssvikt eller sammenbrudd.



IKKE UNDERSØKT/IKKE TILGJENGELIG FOR UNDERSØKELSE

Det kan være avvik/skader som ikke er avdekket.

Informasjon om utbedringskostnader

Utbedringskostnadene i rapporten er sjablongmessige anslag basert på observerte forhold som feil, skader eller uregelmessigheter, samt foreslåtte tiltak. Disse anslagene er veiledende, angis i fem intervaller, er basert på generelle erfaringstall, og må ikke forveksles med konkrete pristilbud fra håndverkere eller entreprenører. Faktiske kostnader kan variere betydelig, avhengig av individuelle valg, materialpriser og markedsforhold. For å få en nøyaktig vurdering av utbedringskostnadene anbefales ytterligere undersøkelser og innhenting av flere pristilbud fra kvalifiserte fagfolk. Slike anslag gis for TG3, der dette er mulig.



Tiltak under kr 20 000



Tiltak mellom kr 20 000 – 100 000



Tiltak mellom kr 100 000 – 200 000



Tiltak mellom kr 200 000 – 500 000



Tiltak over kr 500 000

Beskrivelse av eiendommen

Byggemåte: 2007 (forbehold mot skjulte konstruksjoner oppbygging)
Grunnmur: Støpt plate.
Yttervegger: Bindingsverksvegger kledd med trekledning og fasadeplater.
Etasjeskiller: Trebjelkelag.
Tak: Saltak teknet med papp.
Vinduer og utvendige dører: Isolerglass.

Fritidsbolig ferdigstilt i 2007 i normal stand utvendig og innvendig. Anmerkninger er stort sett relatert til alder der halve levetid er passert for noen bygningsdeler. For nærmere spesifiseringer, studer premisstekst og vurderinger av de enkelte bygningskomponentene utover i rapporten.

Egne premisser:

Tilstand (referanse) relateres til når bygningen-/bygningdelen ble tatt i bruk (2007). Forskriftens referanse er gjeldende Plan -/og bygningslov m/teknisk forskrift gjeldende ved oppføringstidspunkt. Denne fritidsboligen ble bygget og påbygget da TEK-97 (referanseforskrift) var gjeldende forskrift for boligeiendommer. Hytter/fritidsboliger er ikke regulert på samme måte som boliger med hensyn til krav til isolering, konstruksjon og krav til fks. soverom og våtrom. Krav til tetthet, ventilasjon, isolering, etc. er forhold undertegnede ikke kan, eller vanskelig kan oppdage etter de til en hver tids gjeldende byggeforskrifter og offentligrettslige krav. Kontroll av byggesøknader og offentlige godkjenninger inngår ikke i oppdraget.

Rapport for dette oppdraget er utarbeidet etter Norsk Standard 3600 av 2025 og forskrift av 1.1.2022 med revisjon gjeldende 1.1.2026.

Arealer

[Gå til side](#)

Forutsetninger og vedlegg

[Gå til side](#)

Lovlighet

[Gå til side](#)

Fritidsbolig

- Det foreligger godkjente og byggemeldte tegninger, men det er avvik fra disse.

Bod oppført i bakkant er ikke byggemeldt.

Bod i 1.etg. er fjernet, bad utvidet i forhold til tegning. Det formelt sett søknadsplikt å bruksendre en bod til oppholdsareal.

Sammendrag av boligens tilstand

Fordeling av tilstandsgrader

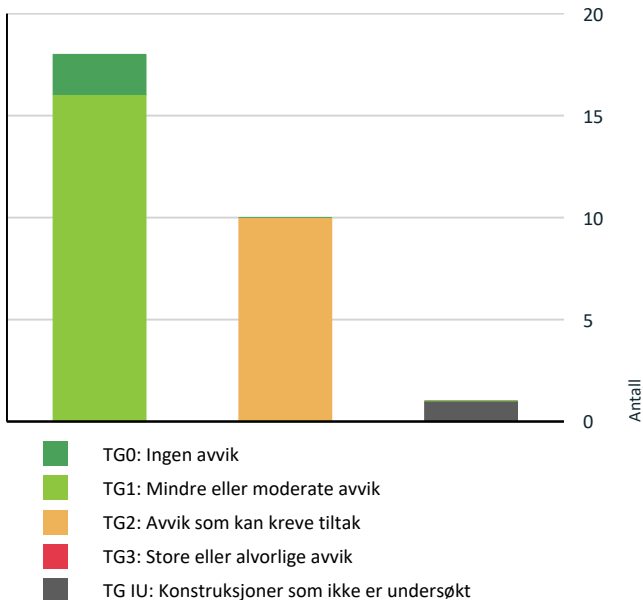

Vil du vite mer om tilstandsgrader? Se side 4.

Oppsummering av avvik

Vil du vite mer? Se på rommet eller bygningsdelen senere i rapporten.

Fritidsbolig

TG IU KONSTRUKSJONER SOM IKKE ER UNDERSØKT

! Utvendig > Takkonstruksjon/Loft [Gå til side](#)

Hele takkonstruksjonen er gjenbygget. Det er ingen mulighet til vurdering utover alder og observasjoner fra underliggende etg.

Byggeåret tilsier at det skal være lufting over isolasjon for konstruksjonen.

TG 2 AVVIK SOM KAN KREVE TILTAK

! Utvendig > Taktekking [Gå til side](#)

Mer enn halvparten av forventet brukstid er passert på undertak.

Vindskiene er løse og trenger oppdatering. Det anbefales å skifte vannbordene over takpappen og legge beslag over disse. Konferer eventuelt eier vedrørende samkjøring med flere bygg.

! Utvendig > Nedløp og beslag [Gå til side](#)

Det mangler snøfangere på hele eller deler av taket, men det var ikke krav om dette på byggemeldingstidspunktet. Mer enn halvparten av forventet brukstid er passert på renner/nedløp/beslag.

! Utvendig > Veggkonstruksjon [Gå til side](#)

Det er påvist andre avvik:
Kledningen går ned i terrasse/balkonggulv hvilket reduserer luftingen bak kledningen. Avviket er relatert til NS-3600 post 16.2.

! Utvendig > Terrassedør kjøkken [Gå til side](#)

Det er påvist utetthet/åpning mellom dørblad og dørkarm. Dvs. at kald trekk kan oppstå.

! Utvendig > Andre utvendige forhold [Gå til side](#)

Det er påvist andre avvik:
Bod på baksiden er oppført oppført som egeninnsats. Det er kritisk løsning med takavslutning som går mot limtredeger, se foto i rapport.

! Innvendig > Andre innvendige forhold [Gå til side](#)

Det er påvist andre avvik:
Bod med bereder oppfyller ikke krav til å være våtrom. Mangler våtromsoppbrett langs vegg/gulv, sluk mangler klemring, membran er ikke synlig i sluk.

Sluk må etterfylles med vann fra tid til annen for å hindre vannlås å tørke ut.

! Tekniske installasjoner > Vannledninger [Gå til side](#)

Det er påvist andre avvik:
Rør i rørskapet er ikke vanntett i bunn.

! Våtrom > 1.etg. > Bad/vaskerom > Overflater vegger og himling [Gå til side](#)

Det er påvist andre avvik:
Veggmembraner har en forventbar levetid på rundt 25 -30 år. Mer enn halve forventbare levetid er for tiden passert med påregnelig risiko.

! Våtrom > 1.etg. > Bad/vaskerom > Overflater Gulv [Gå til side](#)

Sammendrag av boligens tilstand

Det er påvist avvik i fallforhold til sluk i forhold til krav i forskrift på byggetidspunktet.



Fallkravet i byggeår var 1:50 80 cm fra sluk i nedslagsfeltet for vann.

Våtrom > 1.etg. > Bad/vaskerom > Sluk, membran og tettesjikt [Gå til side](#)

Mer enn halvparten av forventet brukstid er passert på membranløsningen.

HELSE, MILJØ OG SIKKERHET

Forhold som åpenbart kan medføre fare for helse, miljø og sikkerhet

-  Det mangler håndløper på vegg i det innvendige trappeløpet. [Gå til side](#)
-  Dokumentasjon på radonsperre foreligger ikke.
-  Rekkverket på balkong eller terrasse er for lavt i forhold til dagens krav.

Tilstandsrapport

FRITIDSBOLIG



Byggeår
2007

Kommentar
Regulert etter byggeforskriftene av 1997 (TEK-97)

Anvendelse

Standard

Normal standard på bygget ut ifra alder/konstruksjon - jamfør beskrivelse under konstruksjoner.

Vedlikehold

Bygget er jevnlig vedlikeholdt.

Tilbygg / modernisering

2021	Bod	Bygget som egeninnsats.
------	-----	-------------------------

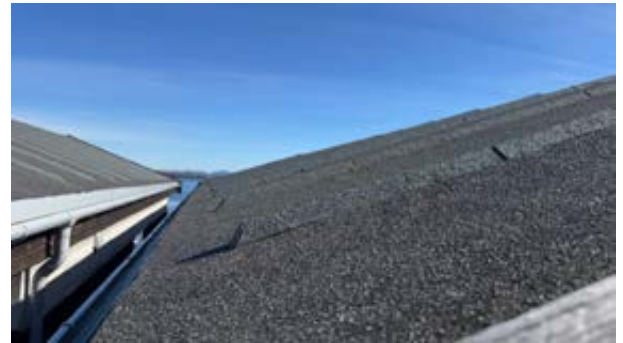

Vindskiene trenger oppdateringer.

TG 2 Nedløp og beslag

Beskrivelse

Takrenner og beslag fra byggeår.

Vurdering av avvik:

- Det mangler snøfangere på hele eller deler av taket, men det var ikke krav om dette på byggemeldingstidspunktet.
- Mer enn halvparten av forventet brukstid er passert på renner/nedløp/beslag.

Konsekvens/tiltak

- Det er ikke krav om utbedring av snøfangere opp til dagens krav.
- Overvåk tilstanden jevnlig. For å få tilstandsgrad 0 eller 1 må beslag/renner/nedløp skiftes ut, men tidspunktet for når dette er nødvendig er vanskelig å si noe om.

TG 2 Veggkonstruksjon

Beskrivelse

Stående trekledning fra byggeår i normal stand jf. alder. Det er registrert musesperre bak kledning i kontrollposter.

Ingen sprekker registrert i fasadeplater.

Vurdering av avvik:

- Det er påvist andre avvik:

Kledningen går ned i terrasse/balkonggulv hvilket reduserer luftingen bak kledningen. Avviket er relatert til NS-3600 post 16.2.

Konsekvens/tiltak

- Andre tiltak:

UTVENDIG

TG 2 Takteking

Punktet må sees i sammenheng med Takkonstruksjon/Loft

Beskrivelse

Taket er tekket med papptekking fra byggeår.

Vurdering av avvik:

- Mer enn halvparten av forventet brukstid er passert på undertak.

Vindskiene er løse og trenger oppdatering. Det anbefales å skifte vannbordene over takappen og legge beslag over disse. Konferer eventuelt eier vedrørende samkjøring med flere bygg.

Konsekvens/tiltak

- Overvåk tilstanden jevnlig. For å få tilstandsgrad 0 eller 1 må tekkingen skiftes ut, men tidspunktet for når dette er nødvendig er vanskelig å si noe om.

Tilstandsrapport

Det bør etableres tilstrekkelig lufting bak kledningen ved å sørge for at kledningen avsluttes over terrasse- og balkonggulv. Mangelfull lufting kan føre til redusert uttørking, økt fuktbelastning og forkortet levetid på kledningen.



TG 1U Takkonstruksjon/Loft

Punktet må sees i sammenheng med Taktekking

Beskrivelse

Takkonstruksjonen er kledd inne. Visuell kontroll av konstruksjonen og stikktakninger er derfor ikke mulig.

For riktig oppbygning av denne typen konstruksjoner anbefales det å følge Byggforsk Sintef sine anbefalinger.

Vurdering av avvik:

- Hele takkonstruksjonen er gjenbygget. Det er ingen mulighet til vurdering utover alder og observasjoner fra underliggende etg.

Byggeåret tilsier at det skal være lufting over isolasjon for konstruksjonen.

Konsekvens/tiltak

- Innhent dokumentasjon, om mulig.

TG 1 Vinduer

Beskrivelse

Vinduene i boligen er fra byggeår i normal stand, åpne og lukkemekanismen er testet vilkårlig uten avvik.



Vannbord går tilfredstillende ut på sidene.

TG 1 Dører

Beskrivelse

Entredør og begge balkongdører i normal stand.

TG 2 Terrassedør kjøkken

Beskrivelse

Balkongdør ut fra kjøkkensiden har behov for justeringer.

Vurdering av avvik:

- Det er påvist utetthet/åpning mellom dørblad og dørkarm. Dvs. at kald trekk kan oppstå.

Konsekvens/tiltak

- Dører må justeres.



Glippe mellom toppkarm og dørblad.

TG 1 Balkonger, terrasser og rom under balkonger

Beskrivelse

Balkong ut fra stue og terrasse ut fra kjøkken. Platting i entreparti.

TG 2 Andre utvendige forhold

Beskrivelse

Bod under terrasse på baksiden er oppført som egeninnsats og ikke byggemeldt.

Årstill: 2021 Kilde: Eier

Vurdering av avvik:

- Det er påvist andre avvik:

Bod på baksiden er oppført oppført som egeninnsats. Det er kritisk løsning med takavslutning som går mot limtredeger, se foto i rapport.

Konsekvens/tiltak

- Andre tiltak:

Det bør gjennomføres tiltak for å lede vann bort fra limtredegeren, slik at denne ikke utsettes for fuktbelastning og potensiell råteskade. Valgt løsning kan over tid føre til vanninntrengning i bodens yttervegg, noe som kan gi fuktskader og redusert isolasjonsevne.

INNSENDIG

TG 1 Overflater

Beskrivelse

Innvendige overflater er i normal stand med normalt bruk.

Tilstandsrapport

1 TG 1 Innvendige trapper

Beskrivelse

Trapp fra byggeår med håndrekke på en side. Se post helse miljø og sikkerhet senere i rapporten.

1 TG 1 Innvendige dører

Beskrivelse

Innvendige dører fungerer etter intensjonen. Justeringer kan være nødvendig fra tid til annen.

1 TG 2 Andre innvendige forhold

Beskrivelse

Bod som inneholder varmtvannsbereder er på grensen til å betraktes som våtrom.

Vurdering av avvik:

- Det er påvist andre avvik:

Bod med bereder oppfyller ikke krav til å være våtrom. Mangler våtromsoppbrett langs vegg/gulv, sluk mangler klemring, membran er ikke synlig i sluk.

Sluk må etterfylles med vann fra tid til annen for å hindre vannlås å tørke ut.

Konsekvens/tiltak

- Andre tiltak:

Det bør etableres nødvendige tiltak for å sikre rommet mot fuktskade. Konsekvensen av manglende tiltak ved en lekkasje fra varmtvannsbereder eller rørinstallasjoner, er økt risiko for vann inn i tilstøtende konstruksjoner.

Det anbefales at rommet utstyres med lekkasjevarsler eller annen sikring med magnetventil og føler i gulv.



Klemring mangler i sluk og ingen synlig membran.

VÅTROM

1.ETG. > BAD/VASKEROM

Generell

Beskrivelse

Fliselagt bad fra byggeår utstyrt med dusjkabinett, vaskeseksjon, toalett og opplegg for vaskemaskin.



1.ETG. > BAD/VASKEROM

1 TG 2 Overflater vegger og himling

Beskrivelse

Overflater på vegger og tak i normal stand.

Vurdering av avvik:

- Det er påvist andre avvik:

Veggmembraner har en forventbar levetid på rundt 25 -30 år. Mer enn halve forventbare levetid er for tiden passert med påregnelig risiko.

Konsekvens/tiltak

- Andre tiltak:

Det er montert lukket kabinett sluk at vannsøl på vegger er opphørt. Avvik er relatert til alder på veggmembran.

1.ETG. > BAD/VASKEROM

1 TG 2 Overflater Gulv

Beskrivelse

Det er banket på tilfeldige flis på gulv for å oppdage eventuelle bom under fliser. Ingen funn registret ved stikkontroll.

Vurdering av avvik:

- Det er påvist avvik i fallforhold til sluk i forhold til krav i forskrift på byggetidspunktet.

Fallkravet i byggeår var 1:50 80 cm fra sluk i nedslagsfeltet for vann.

Konsekvens/tiltak

- Andre tiltak:

Det er montert lukket kabinett som leder vann til sluk.

1.ETG. > BAD/VASKEROM

1 TG 2 Sluk, membran og tettesjikt

Beskrivelse

Kontroll i sluk avdekker ingen synlige avvik. Klemring er montert.

Vurdering av avvik:

- Mer enn halvparten av forventet brukstid er passert på membranløsningen.

Konsekvens/tiltak

Tilstandsrapport

- Overvåk tilstanden jevnlig. For å få tilstandsgrad 0 eller 1 må tettesjiktet skiftes ut, men tidspunktet for når dette er nødvendig er vanskelig å si noe om.



Synlig klemring og smøremembran.

1.ETG. > BAD/VASKEROM

TG 1 Sanitærutstyr og innredning

Beskrivelse

Innredning med vaskseksjon, toalett, dusjkabinett og opplegg for vaskemaskin.

1.ETG. > BAD/VASKEROM

TG 1 Ventilasjon

Beskrivelse

Avtrekk er kontrollert med A4 ark og det registreres sug mot kanalen.

1.ETG. > BAD/VASKEROM

TG 0 Tilliggende konstruksjoner våtrom

Beskrivelse

Hulltaking jf. § 2-2: Hulrommet er kontrollert visuelt uten synlige tegn til fuktskjolder. Også foretatt fuktmåling med piggelektroder, resultatet er verdier godt under det som klassifiseres som tørt (< 18 vekt%).

Tilstandsgrad 0 er satt ut fra NS-3600 (tilstandsgrad 1 finnes ikke for dette punktet)

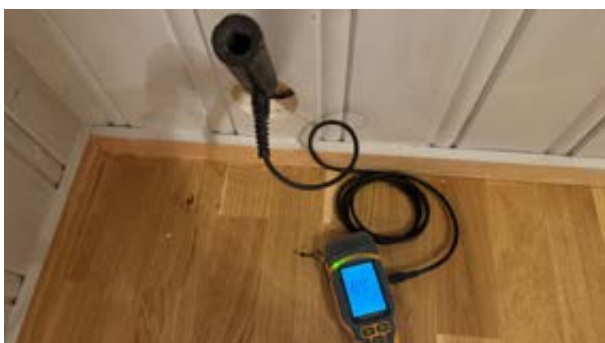

Måleresultatet viser 8,9 vekt% og grønt på instrumentet. 8 vekt% er laveste verdi instrumentet kan måle. Det vil si hulrom og bunnsvill er helt tørt.

KJØKKEN

2.ETG. > KJØKKEN

TG 1 Overflater og innredning

Beskrivelse

Kjøkkeninnredningen er fra byggeår, senere oppdatert med nye fronter, benkeplate og vask i 2021.

Vannlås i benk er funnet i orden. Fuktsøk med fuktindikator foran vask, oppvaskmaskin og plassering for kjøleskap uten negative utslag.

2.ETG. > KJØKKEN

TG 1 Avtrekk

Beskrivelse

Avtrekk fungerer med enkel test ved hjelp av A4 ark og det registreres sug mot avtrekket.

TEKNISKE INSTALLASJONER

TG 2 Vannledninger

Beskrivelse

Kontroll i rør i rørskap avdekker at det er sprutdeksel, merkning av rør og kursoversikt, skrevet med tusj.

Hovedvanninntak med stoppekran befinner seg under rør i rørskapet.

Vannledninger: Forventbar levetid på vannledninger er 50 år. Halve forventbare levetid er av den grunn ikke passert.

Vurdering av avvik:

- Det er påvist andre avvik:
Rør i rørskapet er ikke vanntett i bunn.

Konsekvens/tiltak

- Andre tiltak:
Det bør etableres vanntett bunn i rør-i-rørskapet for å sikre at eventuelle lekkasjer ledes trygt til sluk. Manglende vanntetting medfører økt risiko for vannskader på omkringliggende konstruksjoner ved lekkasje.



Skapet er ikke vanntett i bunn.

TG 1 Avløpsrør

Beskrivelse

Tilstandsrapport

Forventbar levetid på avløp er 60 år. Halve forventbare levetid er av den grunn ikke passert.

TG 1 Ventilasjon

Beskrivelse

Fritidsboligen har ingen andre krav enn naturlig avtrekk (hyttekrav). Lokale avtrekk er montert på kjøkken og bad.

TG 1 Varmtvannstank

Beskrivelse

Varmtvannbereder med produksjonsår 2019 på 200 liter.

Årstall: 2019 Kilde: Produksjonsår på produkt

Elektrisk anlegg

Dette er en forenklet kontroll begrenset til de spørsmål og undersøkelser som forskrift til avhendingslova (tryggere bolighandel) § 2-18 inneholder. Dette kan ikke sammenlignes med en kontroll utført av offentlig myndighet (Det lokale eltilsyn) eller registrert elektrovirksomhet, og en bygningssakkyndig har verken kompetanse eller lov til å foreta en slik kontroll.

Tilstanden er vurdert ut fra den forenklede og begrensede kontrollen som forskriften inneholder. El-anlegget kan ha feil og mangler som en slik forenklet undersøkelse ikke vil avdekke. Vær derfor oppmerksom på denne risikoen, og søk videre veiledning eller få en fullstendig kontroll utført av registrert elektrovirksomhet.

Beskrivelse

Sikringsskap med automatsikringer og kursoversikt på innsiden av skapdør.

For å friskmelde det elektriske anlegget i sin helhet, bør hele anlegget kontrolleres av personell som har lov til å friskmelde elektriske anlegg. Kontrollen bør ikke være eldre enn 5 år.

1. Foreligger det eltilsynsrapport de siste 5 år, og det er ikke foretatt arbeid på anlegget etter denne, utenom retting av eventuelle avvik i eltilsynsrapport (dvs en el-tilsynsrapport uten avvik)?
Nei

Spørsmål til eier

2. Når ble det elektriske anlegget installert eller sist gang totalt rehabilitert (årstall)? Med totalt rehabilitert menes fullstendig utskiftet anlegg fra inntakssikring og videre.
2007
3. Er alle elektriske arbeider/anlegg i boligen utført av en registrert elektroinstallasjonsvirksomhet?
Ja
4. Er det elektriske anlegget utført eller er det foretatt tilleggsarbeider på det elektriske anlegget etter 1.1.1999?
Ja

Eksisterer det samsvarserklæring?

Ja

Det er ikke fremvist samsvarserklæring for anlegget. Dette kan ligge på Boligmappa i Alt inn.

5. Foreligger det kontrollrapport fra offentlig myndighet – Det Lokale Eltilsyn (DLE) eller eventuelt andre tilsvarende kontrollinstanser med avvik som ikke er utbedret eller kontrollen er over 5 år?
Nei
6. Forekommer det ofte at sikringene løses ut?
Nei
7. Har det vært brann, branntilløp eller varmgang (for eksempel termiske skader på deksler, kontaktpunkter eller lignende) i boligens elektriske anlegg?
Nei

Generelt om anlegget

8. Er det tegn til at det har vært termiske skader (tegn på varmgang) på kabler, brytere, downlights, stikkontakter og elektrisk utstyr? Sjekk samtidig tilstanden på elektrisk tilkobling av varmtvannsbereider, jmfør eget punkt under varmtvannstank
Nei
9. Er der synlig defekter på kabler eller er disse ikke tilstrekkelig festet?
Nei

Inntak og sikringsskap

10. Er det tegn på at kabelinnføringer og hull i inntak og sikringsskap ikke er tette, så langt dette er mulig å sjekke uten å fjerne kapslinger?
Nei
11. Finnes det kursfortegnelse, og er den i samsvar med antall sikringer?
Ja
12. Foreta en helhetsvurdering av det elektriske anlegget, dets alder, allmenne tilstand og fare for liv og helse. Bør det elektriske anlegget ha en utvidet el-kontroll?
Ja Det anbefales det å foreta en kontroll av det elektriske anlegget for å kunne friskmelde anlegget for å kunne si at alt er i forskriftsmessig stand.

Kontrollen bør ikke være eldre enn 5 år.

Generell kommentar

Dette er en forenklet kontroll begrenset til de spørsmål og undersøkelser som forskrift til avhendingslova (tryggere bolighandel) § 2-18 inneholder. Bygningssakkyndig har verken kompetanse eller lov til å friskmelde elektriske anlegg.

Tilstandsgraden er vurdert ut fra den forenklede og begrensede kontrollen som forskriften inneholder. El-anlegget kan ha feil og mangler som en slik forenklet undersøkelse ikke vil avdekke.

Prisestimat er for kontroll av anlegget av fagperson. Utbedring av avvik, feil er ikke medregnet.

Tilstandsrapport



Merkelapp kurser bør oppdateres/limes.

TOMTEFORHOLD

Byggegrunn

Beskrivelse

Boligen er oppført på stabil byggegrunn. Ikke synlige tegn til setninger eller skeivheter som indikerer mangler ved selve fundamenteringen på hovedbygg. Siden fundamenteringen ikke er visuelt synlig, er tilstandsgrad på fundamentering satt ut fra visuelle vurderinger av bygning, grunnmur, grunnmur/fundamentets alder, samt symptomer på eventuelle setninger/skader i grunnmur på befæringsdato. E

TG 1 Fuktsikring og drenering

Beskrivelse

Når golvkonstruksjonen i sin helhet ligger over terrengnivå og er plassert på en spengsteinsfylling eller andre drenerende masser, er det som regel ikke nødvendig å bruke drensledning. Der golvet ligger under terrengnivå, bør det fuktsikres og legges drenering i henhold til Byggedetaljer 514.221.

TG 1 Grunnmur og fundamenter

Beskrivelse

Fundamentering er ikke synlig, tilstandsgrad er derfor satt ut fra visuelle vurderinger av bygningen, kontroll av grunnmurens synlige deler, nivellering av innvendig gulv i 1.etg. og sammenlignet med normalen ut fra byggets alder og stabilitet som følge av dette.

TG 0 Terrenghold

Beskrivelse

§ 2-17. Terrenghold
Den bygningssakkyndige skal undersøke om det er tilstrekkelig fall fra grunnmur eller om terrenget skrånner innover mot boligen, og dessuten om takvann renner bort.

TG 1 Utvendige vann- og avløpsledninger

Beskrivelse

Det er ikke mulig å kontrollere stikkledninger visuelt. Vurderingsgrunnlag er utelukkende basert på alder. Halve levetiden er ikke passert.

FORHOLD SOM ÅPENBART KAN MEDFØRE FARE FOR HELSE, MILJØ OG SIKKERHET

Dette punktet inneholder tydelige og lett synlige forhold ved boligen som åpenbart kan påvirke helse, miljø og sikkerhet, og som bygningssakkyndige har oppdaget. Terskelen for hva som anses som åpenbart er høy, og det utføres ikke undersøkelser med sikte på å avdekke slike forhold. Punktet omfatter ikke skjulte eller ikke-synlige forhold, tekniske vurderinger eller forhold som krever spesialundersøkelser. Forhold vurderes etter byggt teknisk forskrift på befæringsdato. Røykvarslere og håndholdt brannslukningsutstyr vurderes etter gjeldende forskrift om brannforebygging.



Helse, miljø og sikkerhet

Beskrivelse

Boligen er oppført etter en forskrift som kom senere enn teknisk forskrift av 1997 (TEK-97). Normalt vil denne forskriften innfri også mange av dagens krav til sikkerhet. Boliger oppført etter 2010 forskriften (TEK-10) vil innfri ytterligere flere punkter, posten vil som regel være tom. Mens boliger bygget etter 2017 (TEK-17) forskriften normalt skal være tom med mindre det er gjennomført byggefeil.

Vurdering av avvik:

- Det mangler håndløper på vegg i det innvendige trappeløpet.
- Dokumentasjon på radonsperre foreligger ikke.
- Rekkverket på balkong eller terrasse er for lavt i forhold til dagens krav.

Konsekvens/tiltak

- Det er ikke krav om utbedring av rekkverkshøyde opp til dagens forskriftskrav.
- Innhent dokumentasjon for radonsperre, om mulig

Arealer, byggetegninger og brannceller

Standard gjeldende fra 01.01.2024

Arealmålinger og arealoppsett er basert på Norsk standard 3940:2023 Areal- og volum-beregninger av bygninger. Arealet gjelder for tidspunktet da boligen ble målt

Hva er måleverdig areal?

Arealet i rommet må ha minst 1,90 m fri høyde over gulvet og minst bredde på 0,60 m. Et loft med skråtak vil for eksempel bare få registrert målbart areal der høyden er minst 1,90 m og bredden minst 0,60 m. Rommet må ha dør eller luke og gangbart gulv.

Hva er bruksareal?

BRA = BRA-i + BRA-e + BRA-b

Bruksarealet for bygningen er bruttoarealet minus arealet som opptas av yttervegger.

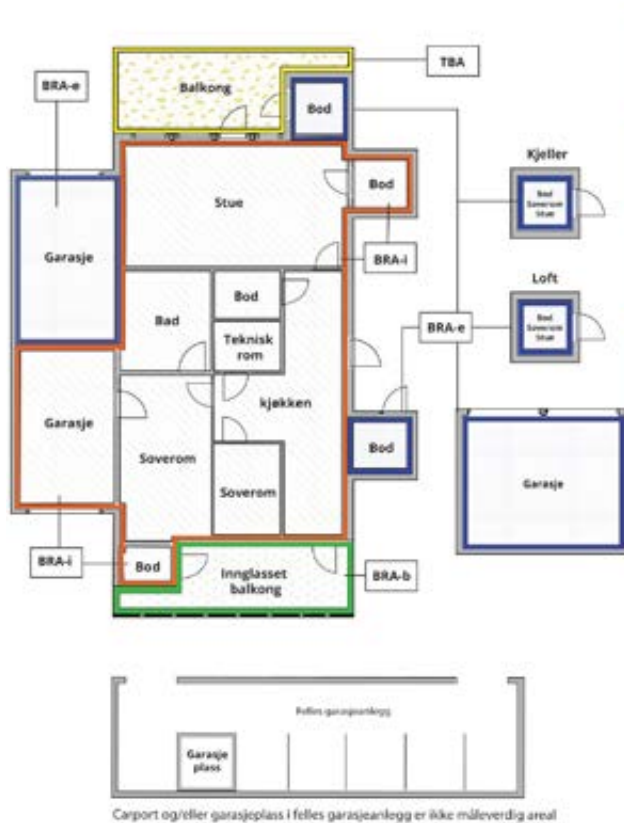

Internt bruksareal (BRA-i)	Arealet innenfor boenheten(e)
Eksternt bruksareal (BRA-e)	Arealet av alle rom utenfor boenheten(e) og som tilhører denne, slik som for eksempel boden
Innglasset balkong mv (BRA-b)	Arealet av innglasset balkong, veranda eller altan når denne er tilknyttet boenheten(e)
Terrasse- og balkongareal (TBA)	Arealet av terrasser, åpne balkonger og åpen altan tilknyttet boenheten(e)
Gulvareal (GUA)	Er sum av BRA (bruksareal) og ALH (areal med lav takhøyde). Areal med lav takhøyde (ALH) er ikke måleverdig areal, som skyldes skråtak og lav himlingshøyde. GUA kan opplyses i markedsføring der det er aktuelt for den konkrete boligen og kun sammen med BRA-i, for eksempel der gulvflaten har en verdi og har funksjon ved møblering og bruk av rommene. Ikke innredet areal som kaldloft, måles og oppgis normalt ikke.

Arealet kan ikke alltid fastsettes nøyaktig

Areal kan være komplisert eller umulig å måle opp nøyaktig fordi det er vanskelig å fastslå tykkelsen på innervegger, skjevheter i og utforming av bygningskonstruksjoner som karnapp, buer og vinkler som ikke er rette, åpne rom over flere etasjer og så videre.

Eiendommens markedsverdi kan ikke baseres på en matematisk beregning basert på antall kvadratmeter opplyst i rapporten. Opplysninger om areal kan altså ikke alene benyttes for å beregne eiendommens verdi.

Den bygningsakkyndige kan avdekke eventuelle bruksendringer og avvik i branncelleinndeling

Den bygningsakkyndige ser på byggetegninger hvis de er tilgjengelige og dette er en del av oppdraget, og vurderer bruken av boligen opp mot tegningene. Hvis den bygningsakkyndige avdekker at en bolig ikke ser ut til å være delt opp i brannceller etter kravene i byggt teknisk forskrift på befaringstidspunktet, skal det opplyses om dette.

Reglene om bruksendring og brannceller kan være kompliserte. Søk videre faglige råd om rapporten ikke gir deg svar. Den bygningsakkyndige kan ikke vurdere og svare på alle spørsmål, og kan heller ikke vite om kommunen kan gi unntak for kravene som gjelder. [Vil du vite mer?](#)

Om brannceller

En branncelle er hele eller avgrensede deler av en bygning hvor en brann fritt kan utvikle seg uten at den kan spre seg til andre bygninger eller andre deler av bygningen i løpet av en fastsatt tid.

Om bruksendring

Bruksendring er å endre bruken av et rom fra en tillatt bruk til en annen. Dette kan kreve søknad og tillatelse, for eksempel hvis du endrer et rom fra bod til soverom eller arbeidsrom, eller hvis du endrer en bolig til to separate boliger.

Rom for varig opphold har krav til takhøyde, romstørrelse, rømningsvei og lysforhold som må være oppfylt. Du kan søke kommunen om unntak for kravene, men kan ikke regne med å få unntak for krav som går på helse og sikkerhet, for eksempel krav til rømningsvei.

Bruksendring som krever godkjenning, og som ikke er søkt bruksendret, er ulovlig. Kommunen kan etter plan- og bygningsloven kapittel 32 forfølge overtredelser. Kommunen kan pålegge deg å avslutte den ulovlige bruken, eventuelt å rette eller tilbakeføre rommet til godkjent bruk.

Arealer

Fritidsbolig

Etasje	Bruksareal BRA m ²			SUM	Terrasse- og balkongareal (TBA)
	Internt bruksareal (BRA-i)	Eksternt bruksareal (BRA-e)	Innglasset balkong (BRA-b)		
1.etg.	51	8		59	21
2.etg.	51	2		53	37
SUM	102	10			58
SUM BRA	112				

Romfordeling

Etasje	Internt bruksareal (BRA-i)	Eksternt bruksareal (BRA-e)	Innglasset balkong (BRA-b)
1.etg.	Entré/gang, soverom, soverom 2, soverom 3, bod, bad/vaskerom	Bod entre, bod bakside	
2.etg.	Stue, kjøkken	Bod	

Lovlighet

Byggetegninger

Det foreligger godkjente og byggemeldte tegninger, men det er avvik fra disse.

Kommentar: Bod oppført i bakkant er ikke byggemeldt.

Bod i 1.etg. er fjernet, bad utvidet i forhold til tegning. Det formelt sett søknadsplikt å bruke en bod til oppholdsareal.

Nyere håndverkstjenester

Er det ifølge eier utført håndverkstjenester på boligen siste 5 år?

Ja Nei

Kommentar: Oppdateringer innvendig i 2021, samt bod.

Befarings - og eiendomsopplysninger

Befaring

Dato	Til stede	Rolle
07.4.2026	Tor Arve Lea	Takstingeniør
	Kenneth Zeynel Mustafa Solli	Kunde

Matrikkeldata

Kommune	gnr.	bnr.	fnr.	snr.	Areal	Kilde	Eieforhold
1103 STAVANGER	235	109		0	183.9 m ²	BEREGNET AREAL (Ambita)	Ikke relevant

Adresse

Hegglandsveien 94

Hjemmelshaver

Solli Kenneth Zeynel Mustafa

Eiendomsopplysninger

Adkomstvei

Adkomst via offentlig veg eller gate.

Tilknytning vann

Offentlig vannforsyning via private stikkledninger.

Tilknytning avløp

Offentlig avløpsnett via private stikkledninger.

Regulering

Eiendommen ligger i et område regulert til fritidsbebyggelse.

Tinglyste/andre forhold

Se meglers prospekt

Kilder og vedlegg

Dokumenter

Beskrivelse	Dato	Kommentar	Status	Sider	Vedlagt
Kommunalinformasjon	07.04.2026		Gjennomgått		Nei
Egenerklæringsskjema	08.04.2026		Gjennomgått		Nei
Energimerking		Kunde energimerker boligen selv.	Ikke gjennomgått		Nei

Revisjoner

Versjon	Ny versjon	Kommentar
1	18.04.2026	

For gyldighet på rapporten se forside

Forutsetninger

Tilstandsrapportens avgrensninger

STRUKTUR OG REFERANSENIVÅ

• Rapporten baserer seg på krav i forskrift til avhendingslova (tryggere bolighandel). Rapportens struktur, metode og begrepsbruk følger i hovedsak Norsk Standard NS 3600:2018 (teknisk tilstandsanalyse ved omsetning av bolig), samt Takstbransjens retningslinjer for arealmåling når det gjelder fordeling mellom P-areal og S-areal.

• Bygningssakkyndig er ikke ansvarlig for tilbakeholdt eller uriktig informasjon, som har betydning for tilstandsvurderingen. Rapporten beskriver avvik, det vil si en tilstand som er dårligere enn referansenivået. Rapporten vil normalt ikke fremheve positive sider ved boligen ut over det som fremgår av tilstandsgradene.

• For anbefalte tiltak ved TG2 og TG3 må du vurdere om tiltakene er nødvendige og lønnsomme. Hva det vil koste å utbedre rom eller bygningsdeler vil avhenge av registrerte avvik og tiltak som kommer frem i rapporten. Anslaget er gitt på generelt grunnlag basert på prisintervaller. Anslaget må ikke forveksles med en konkret vurdering og tilbud fra en entreprenør eller håndverker. Utbedringskostnadene vil også avhenge av personlige preferanser og markedspris på materialer og tjenesteyter.

• Vurdering mot byggeregler

Den bygningssakkyndige vil vurdere boligen mot hvordan det var vanlig å bygge og regler som gjaldt på søknadstidspunktet. Noen rom og bygningsdeler slik som bad og vaskerom, og forhold som gjelder sikkerhet mot brann, rekkverk og trapper osv., vil den bygningssakkyndige vurdere mot dagens regelverk. Etter dagens regelverk vil disse kunne få en tilstandsgrad 2 eller 3 uten at det nødvendigvis er krav om at avviket må utbedres.

PRESISERINGER

Tilstandsrapporten gjelder hovedbygget. Tilleggsbygninger, som for eksempel garasje, gis kun en enkel beskrivelse.

Avvik er vurdert ut fra tekniske forskrifter på godkjenningstidspunktet for bygget. Noen bygningsdeler er vurdert etter gjeldende teknisk forskrift på befaringstidspunktet. Dette gjelder blant annet:

i. våtrom (bad, vaskerom) og andre fuktutsatte rom

ii. forhold knyttet til brann, rømming, sikkerhet, for eksempel rekkverkhøyder/åpninger, ulovlige bruksendringer, brannceller osv.

• For skjulte konstruksjoner, som vann og avløp uten dokumentasjon, er kvalitet og alder vurdert.

• Fastmonterte installasjoner, for eksempel innfelt belysning og høyttalere, skal ikke demonteres for å sjekke dampsperrer bak. Dette er av hensyn til bygningssakkyndiges kompetanse og risikoen for skade.

• Kontroll av fukt i konstruksjonen ved hulltaking i bad og vaskerom (våtrom), rom under terreng (kjelleretasje, underetasje og sokkeetasje) eller andre bygningsdeler, skal skje etter eiers aksept. Hulltaking av våtrom og rom under terreng kan i visse tilfeller unnlates (ref. forskrift til avhendingslova).

• Kontroll av romfunksjoner for P-ROM blir bare utført når det ikke

foreligger godkjente og byggemeldte tegninger, eller når tegninger ikke stemmer med dagens bruk.

• Bygningssakkyndig gir en forenklet vurdering av branntekniske forhold og elektriske installasjoner i boligen hvis det er mer enn fem år siden siste el-tilsyn. Ved behov for grundigere undersøkelser, kan bygningssakkyndig anbefale boligkjøper ta kontakt med offentlige myndigheter eller en kvalifisert elektrofaglig fagperson.

TILLEGGSUNDERSØKELSER

Etter avtale med eier kan tilstandsanalysen utvides til også å omfatte tilleggsundersøkelser utover minimumskravet i forskriften.

BEFARINGEN

Rapporten gir en vurdering av byggverk og bygningsdeler som bygningssakkyndig har observert, og som fremkommer av forskrift til avhendingslova. Rapporten er likevel ingen garanti for at det ikke kan finnes skjulte feil, skader og mangler. NS 3600:2018 (teknisk tilstandsanalyse ved omsetning av bolig) har undersøkelsesnivå 1 til 3, hvor nivå 1 er det laveste og basert på visuell observasjon. Rapporten er basert på undersøkelsesnivå 1, med noen få unntak: våtrom og rom under terreng.

I praksis betyr dette at:

• befaringen skal begrenses til kun visuelle observasjoner på tilgjengelige flater uten fysiske inngrep (f.eks. riving).

• flater som er skjult av snø eller på annen måte ikke er tilgjengelig eller skjult, blir ikke kontrollert.

• det blir ikke utført funksjonsprøving av bygningsdeler, som isolasjon, piper, ventilasjon, elektrisk anlegg, osv.

• det gis ikke en vurdering av boligens tilbehør, hvite- og brunevarer og annet inventar. Dette gjelder også integrert tilbehør.

• inspisering av yttertak er basert på det som er synlig, normalt på innsiden fra loftet og utvendig fra stige/bakkenivå. I en del situasjoner er det ikke sikkerhetsmessig forsvarlig å undersøke taket fra utsiden, og da vil vurderingen være basert på alder og materialer.).

• stikkprøvetakninger er tilfeldig valgt og kan innebære kontroll under overflaten med spiss redskap eller lignende.

UTTRYKK OG DEFINISJONER

• Referansenivå: kravet til bygningsdelen eller rommet på byggetidspunktet.

• Tilstand: byggverkets eller bygningsdelens tekniske, funksjonelle eller estetiske status på et gitt tidspunkt.

• Symptom: forhold som gir indikasjon på hvilken tilstand et byggverk eller en bygningsdel befinner seg i. Benyttes ved beskrivelse av avvik og alder.

• Skadegjører: i hovedsak råte, sopp og skadedyr.

• Fuktøk: overflatesøk med egnet søkeutstyr som fuktindikator eller visuelle observasjoner.

Forutsetninger

- Fuktmåling: måling av fuktinnhold i materiale eller i bakenforliggende konstruksjon ved bruk av egnet måleutstyr, blant annet hammerelektrode og pigger.

- Hulltaking: boring av hull for inspeksjon og fuktmåling i risikoutsatte konstruksjoner, primært i tilstøtende vegger til bad, utforede kjellervegger og eventuelt i oppforede kjellergulv.

- Normal slitasjegrad: forventet slitasje av materiale i overflaten som er basert på enkle visuelle observasjoner. Kan vurderes sammen med bygningsdelens alder.

- Forventet gjenværende brukstid: anslått tid et byggverk eller en del av et byggverk vil kunne tjene sitt formål (NS 3600:2018, termer og definisjoner punkt 3.9).

AREALBEREGNING FOR BOENHETER

- Areal fastsettes etter Forskrift til avhendingsloven og Norsk Standard 3940 Areal- og volum-beregninger av bygninger fra 2023.

- Areal oppgis i hele kvadratmeter i rapporten, og gjelder for det tidspunkt oppmålingen fant sted.

- Bruksareal (BRA) er det måleverdige arealet som er innenfor omsluttete vegger målt i gulvhøyde (bruttoareal minus arealet som opptas av yttervegger). I tillegg til gulvhøyde gjelder regler om fri bredde for at arealet skal være måleverdig, med betydning for BRA av for eksempel loft med skråtak. BRA består av internt bruksareal (BRA-i), eksternt bruksareal (BRA-e) og innglasset balkong mv (BRA-b). Terrasse- og balkongareal (TBA) opplyses der tilstandsrapporten skal benyttes i boligomsetningen og der det er aktuelt. I tillegg kan gulvareal (GUA) og areal med lav takhøyde (ALH) opplyses sammen med BRA der det er aktuelt og en del av oppdraget. Rom skal ha atkomst og gangbart gulv for å kunne regnes som BRA/måleverdig areal.

- Arealet måles og oppgis dersom arealet oppfyller krav til måleverdighet, slik som at arealet må ha minst en bredde på 0,6m og minst en høyde på 1,9 m osv. Et rom kan være i strid med teknisk forskrift og mangle godkjenning hos kommunen for den aktuelle bruken, uten at dette får betydning for om arealet måles og oppgis i tilstandsrapporten. Når arealet måles tas det ikke hensyn til om arealet er lovlig oppført eller om bruken er lovlig, bruksendringer, lysforhold eller andre sikkerhetsmangler.

- Eiendommens markedsverdi kan ikke baseres på en rent matematisk beregning i forhold til antall kvadratmeter opplyst i rapporten. Opplysninger om areal kan altså ikke alene benyttes for beregning av eiendommens verdi.

- Rom som ligger utenfor boenheten, men som eier har påvist og/eller opplyst at tilhører boenheten, er oppmålt og inkludert i BRA-e. Det er ikke fremvist dokumentasjon på at rommet tilhører boenheten, med mindre dette er angitt særskilt. Rom utenfor boenheten kan omdisponeres av borettslaget/sameiet og dette kan påvirke boligens BRA. Vær oppmerksom på at NS 3940:2023 og eierseksjonsloven har ulik definisjon av fellesareal. Ved arealmåling gjelder NS 3940:2023 som definerer fellesareal slik: "Delen av bygning som brukes av to eller flere bruksenheter eller til bygningens forvaltning, drift eller vedlikehold.

- Se øvrig informasjon om areal i rapporten, Norsk Standard 3940 (2012 og 2023) og veiledningen til disse.

Verdi, takstingeniøren og takstforetaket behandler personopplysninger som takstingeniøren trenger for å kunne utarbeide rapporten. Personvernerklæring med informasjon om bruk av personopplysninger og dine rettigheter finner du her [Personvernerklæring - iVerdi](#)

Tilstand (referanse) relateres til når bygningen-/bygningdelen ble tatt i bruk (2007). Forskriftens referanse er gjeldende Plan-/og bygningslov m/teknisk forskrift gjeldende ved oppføringstidspunkt.

Denne fritidsboligen ble bygget og påbygget da TEK-97 (referanseforskrift) var gjeldende forskrift for boligeiendommer. Hytter/fritidsboliger er ikke regulert på samme måte som boliger med hensyn til krav til isolering, konstruksjon og krav til fks. soverom og våtrom.

Krav til tetthet, ventilasjon, isolering, etc. er forhold undertegnede ikke kan, eller vanskelig kan oppdage etter de til en hver tids gjeldende byggeforskrifter og offentligrettslige krav.

Kontroll av byggesøknader og offentlige godkjenninger inngår ikke i oppdraget.

Rapport for dette oppdraget er utarbeidet etter Norsk Standard 3600 av 2025 og forskrift av 1.1.2022 med revisjon gjeldende 1.1.2026.

PERSONVERN

EGENERKLÆRINGSSKJEMA

Til orientering vil dette skjema være en del av salgsoppgaven

Meglerfirma	
Notar Stavanger	
Oppdragsnr.	
12-0064/26	
Selger 1 navn	
Kenneth Zeynel Mustafa Solli	
Gateadresse	
Hegglandsveien 94	
Poststed	Postnr
RENNESØY	4150
Er det dødsbo?	
<input checked="" type="checkbox"/> Nei <input type="checkbox"/> Ja	
Avdødes navn	
Er det salg ved fullmakt?	
<input checked="" type="checkbox"/> Nei <input type="checkbox"/> Ja	
Hjemmelshavers navn	
Har du kjennskap til eiendommen?	
<input type="checkbox"/> Nei <input checked="" type="checkbox"/> Ja	
Når kjøpte du boligen?	
År	2006
Hvor lenge har du eid boligen?	
Antall år	20
Antall måneder	1
Har du bodd i boligen siste 12 måneder?	
<input type="checkbox"/> Nei <input type="checkbox"/> Ja	
I hvilket forsikringsselskap har du tegnet villa/husforsikring?	
Forsikringsselskap	If
Polise/avtalnr.	4263805

Document reference: 12-0064/26

Spørsmål for alle typer eiendommer

- 1 Kjenner du til om det er/har vært feil tilknyttet våtrommene, f.eks. sprekker, lekkasje, råte, lukt eller soppkader?
- Nei Ja

2 Kjenner du til om det er utført arbeid på bad/våtrom?

Svar	Ja, av faglært og ufaglært/egeninnsats/dugnad
Beskrivelse	Alt rørarbeid
Arbeid utført av	Lima rør

2.1 Ble tettesjikt/membran/sluk oppgradert/fornyhet?

Nei Ja

2.2 Er arbeidet byggemeldt?

Nei Ja

3 Kjenner du til om det er/har vært tilbakeslag av avløpsvann i sluk eller lignende?

Nei Ja

4 Kjenner du til feil eller om har vært utført arbeid/kontroll på vann/avløp?

Svar	Nei
------	-----

5 Kjenner du til om det er/har vært problemer med drenering, fuktinnslag, øvrig fukt eller fuktmerker i underetasje/kjeller?

Nei Ja

6 Kjenner du til om det er/har vært utettheter i terrasse/garasje/tak/fasade?

Nei Ja

7 Kjenner du til om det er/har vært problemer med ildsted/skorstein/pipe f.eks. dårlig trekk, sprekker, pålegg, fyringsforbud eller lignende?

Nei Ja

8 Kjenner du til om det er/har vært f.eks. sprekker i mur, skjeve gulv eller lignende?

Nei Ja

9 Kjenner du til om det er/har vært sopp/råteskader/insekter/skadedyr på eiendommen som rotter, mus, maur eller lignende?

Nei Ja

10 Kjenner du til om det er/har vært skjeggkre i boligen?

Nei Ja

11 Kjenner du til om det er/har vært utført arbeid på el-anlegget eller andre installasjoner (f.eks. oljetank, sentralfyr, ventilasjon)?

Svar	Ja, kun av faglært
Beskrivelse	Alt elektrisk arbeid
Arbeid utført av	Rogaland elektro

11.1 Foreligger det samsvarserklæring (i henhold til forskrift om elektriske lavspenningsanlegg)?

Nei Ja

12 Kjenner du til om det er utført kontroll av el-anlegget og/eller andre installasjoner (f.eks. oljetank, sentralfyr, ventilasjon)?

Nei Ja

13 Har du ladeanlegg/ladeboks for elbil i dag?

Nei Ja

14 Kjenner du til om ufaglærte har utført arbeid som normalt bør utføres av faglærte, utover det som er nevnt tidligere (f.eks. drenering, murerarbeid, tømmerarbeid etc)?

Nei Ja

15 Er det nedgravd oljetank på eiendommen?

Nei Ja

16 Kjenner du til om det har vært utført arbeid på terrasse/garasje/tak/fasade?

Svar

Ja, kun av ufaglært/egeninnsats/dugnad

Beskrivelse

Skiftet terrasse bord i 2021 og 2025 til Royal

17 Selges eiendommen med utleiedel, leilighet, hybel eller tilsvarende?

Nei Ja

18 Kjenner du til om det er innredet/bruksendret/bygget ut i kjeller eller loft eller andre deler av boligen?

Nei Ja

19 Kjenner du til forslag eller vedtatte reguleringsplaner, andre planer, nabovarsel eller offentlige vedtak som kan medføre endringer i bruken av eiendommen eller av dens omgivelser?

Nei Ja

20 Kjenner du til om det foreligger påbud/heftelser/krav/manglende tillatelser vedrørende eiendommen?

Nei Ja

21 Er det foretatt radonmåling?

Nei Ja

22 Kjenner du til manglende brukstillatelse eller ferdigattest?

Nei Ja

23 Kjenner du til om det foreligger skaderapporter/ tilstandsvurderinger eller utførte målinger?

Nei Ja

24 Er det andre forhold av betydning ved eiendommen som kan være relevant for kjøper å vite om (f.eks. rasfare, tinglyste forhold eller private avtaler)?

Nei Ja

Tilleggskommentar

Jeg bekrefter at opplysningene er gitt etter beste skjønn. Jeg er kjent med at dersom jeg har gitt ufullstendige, uriktige eller misvisende opplysninger om eiendommen, vil forsikringsselskapet kunne søke hel eller delvis regress for sine utbetalinger eller redusere sitt ansvar helt eller delvis, jfr. vilkår for boligselgerforsikring punkt 7.1 og forsikringsavtaleloven kapittel 4.

Jeg er orientert om mitt mulige ansvar som selger etter avhendingsloven, eventuelt etter kjøpsloven (aksjeboliger), og om forsikringsgiver sitt boligselgerforsikringstilbud.

Jeg er klar over at avtale om forsikring er bindende. Jeg er også klar over at premietilbudet først kan påberopes når boligen er solgt (budaksept). Premietilbudet som er gitt av megler er bindende for forsikringsgiver i 6 – seks – måneder fra oppdragsinngåelse med megler.

Etter dette vil premien og forsikringsvilkårene kunne justeres. Når premietilbudet ikke lenger er bindende for forsikringsselskapet må egenerklæringskjemaet signeres på nytt og eventuelle endringer påføres. Det vil da være forsikringspremien og forsikringsvilkårene på ny signeringsdato som legges til grunn.

Det kan ikke tegnes boligselgerforsikring ved følgende salg:

- mellom ektefeller eller slektninger i rett oppstigende eller nedstigenede linje, søsken, eller
- mellom personer som bor eller har bodd på boligeiendommen og/eller
- når salget skjer som ledd i sikredes næringsvirksomhet/er en næringseiendom
- etter at boligeiendommen er lagt ut for salg.
- ved salg av helårs- og fritidsbolig er det krav til at det foreligger tilstandsrapport i henhold til Forskrift til avhendingslova (tryggere bolighandel).

Forsikringsselskapet kan ved skriftlig samtykke akseptere tegning av forsikring også i ovennevnte tilfeller.

Dersom forsikringsselskapet ikke har gitt skriftlig samtykke, kan erstatningen bortfalle.

Ved oppgjørsoppdrag trer forsikringen i kraft når kontrakten er signert av begge parter, begrenset til siste 12 måneder før overtakelse.

Forøvrig oppfordrer selger potensielle kjøpere til å undersøke eiendommen grundig, jf avhendingsloven § 3-10 og kjøpsloven § 20 (aksjeboliger).

Gyldig forsikring forutsetter at det for helårs- og fritidsbolig foreligger tilstandsrapport som er i henhold til Forskrift til avhendingslova (tryggere bolighandel).

- Jeg ønsker boligselgerforsikring, og bekrefter å ha mottatt og lest forsikringsvilkårene og informasjonsbrosjyre til selger i forbindelse med kjøp av boligselgerforsikring. Forsikringen trer i kraft på det tidspunkt det foreligger en budaksept mellom partene, begrenset til tolv måneder før overtakelse. Ved oppgjørsoppdrag trer forsikringen i kraft når kontrakten er signert av begge parter, begrenset til siste 12 måneder før overtakelse. Jeg bekrefter med dette at eiendommen ikke er en næringseiendom, at den ikke selges som ledd i næringsvirksomhet eller mellom ektefeller eller slektninger i rett oppstigende eller nedstigende linje, søsken, eller mellom personer som bor eller har bodd på boligeiendommen. Gyldig forsikring forutsetter at det for helårs- og fritidsbolig foreligger tilstandsrapport som er i henhold til Forskrift til avhendingslova (tryggere bolighandel). Forsikringen er ugyldig dersom den tegnes i strid med forsikringsvilkårene. Jeg er innforstått med at eiendomsmegleren ikke har fullmakt til å gjøre unntak fra ovennevnte begrensninger. Jeg er oppmerksom på at 8% av total forsikringspremie er honorar til Söderberg & Partners.
- Jeg ønsker ikke boligselgerforsikring, men megler har tilbudt meg å kjøpe slik forsikring.
- Jeg kan ikke kjøpe boligselgerforsikring ihht vilkår.

NAME OF SIGNER	IDENTIFIER	TIME	ELECTRONIC ID
Kenneth Solli	3ecacb7d2975ea1cc1e33 8485f9d2fd4ef6a54b0	08.04.2026 14:46:34 UTC	Signer authenticated by One time code

- This is a PDF document digitally signed by IN Groupe's E-Signing service.
- The document's integrity is protected by signing and sealing the contents with a certificate issued to IN Groupe by a third party. Validating the signature confirms that the contents have not been modified since the time of signing.
- For more information about document formats, see <https://doc.ingroupe.com/developer>

Nabolagsprofil

Hegglandsveien 94

Avstand til sjø

23 m

Offentlig transport

✈ Stavanger Sola	41 min	🚗
🚆 Stavanger stasjon	32 min	🚗
Linje F5, L5	29.7 km	
🚆 Østhusvik	11 min	🚶
Linje 10, N89	0.7 km	
🚆 Østhusvik grendahus	15 min	🚶
Linje 10, N89	1 km	

Avstand til byer

Stavanger	36 min	🚗
-----------	--------	---

Ladepunkt for el-bil

🔌 Recharge Kiwi Mosterøy	14 min	🚗
🔌 Extra Finnøy	17 min	🚗

Havner i området

- Østhusvik Gjestehavn
Drivstoff, matvarer
- Rennesøy Marina
Drivstoff
- Vikevåg Gjestehavn
Matvarer

Aktiviteter

Randaberg Golfklubb	25 min	🚗
Vistevika/Vistestranden	28 min	🚗
Lucky Bowl & Lounge Stavanger	36 min	🚗

Sport

🏀 Østhusvik ballbinge	16 min	🚶
Ballspill	1.1 km	
⚽ Rennesøy fotballbane	8 min	🚗
Fotball	6.3 km	
🏊 SKY Fitness Randaberg	21 min	🚗
🏊 Randaberg Arena (trimrom)	22 min	🚗

Dagligvare

Coop Marked Østhusvik	10 min	🚶
Søndagsåpent	0.7 km	
Coop Extra Vikevåg	11 min	🚗
Post i butikk, PostNord	7.2 km	

Varer/Tjenester

📺 Sentrum21	24 min	🚗
🏪 Ryfylke apotek	11 min	🚗



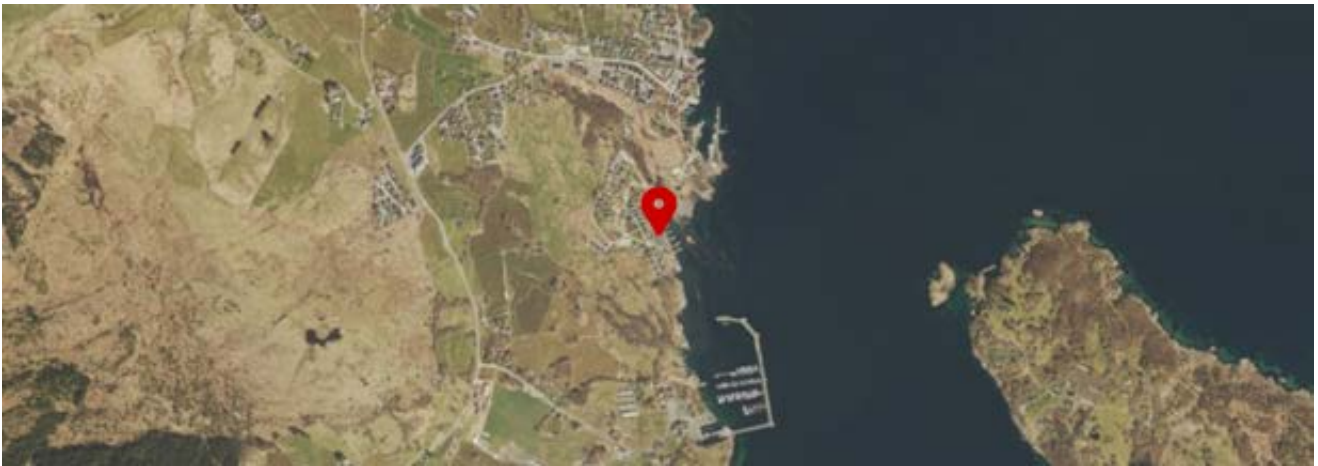



Adresse

Hegglandsveien 94, 4150 RENNESØY

Dato for energimerking

14.04.2026

Merkenummer

Energiattest-2026-281307

Bygningskategori

Småhus

Bygningsnummer

23760487

Gårdsnummer

235

Bruksnummer

109

Seksjonsnummer

—

Bruksenhetsnummer

H0101

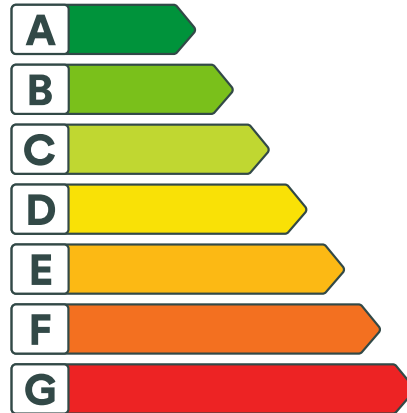

Energikarakteren

Energikarakteren angir hvor energieffektiv boligen er, inkludert oppvarmingsanlegget. Energikarakteren er beregnet ut fra den typiske energibruken for boligtypen. Beregningene er gjort ut fra normal bruk ved et gjennomsnittlig klima. Det er boligens energimessige standard og ikke bruken som bestemmer energikarakteren. Boligdata i denne attesten er beregnet ut fra opplysninger som er gitt av boligeier. Der opplysninger ikke er oppgitt, brukes typiske standardverdier for den aktuelle bygningstypen.



Boliginformasjon

Byggeår

2007

Bygningstype

Fritidsbolig

Bruksareal

112,0 m²

Oppvarmet bruksareal

102,0 m²

Oppvarmet etasje

2

Bygningsmateriale

Tre

Oppvarming

Elektrisitet

Ventilasjon

Periodisk avtrekk



Energi

Beregnet vektet levert energi i normert klima er et nøkkeltall for å vurdere en bygnings energieffektivitet, der ulike energibærere (strøm, fjernvarme, varmepumpe) vektet ulikt.

Beregnet vektet levert energi i normert klima

Pr. KVM pr. år

175,19 kWh/m²

Beregnet levert energi i lokalt klima

Pr. KVM pr. år

154,55 kWh/m²

Totalt levert pr. år

15 764 kWh



Hegglandsveien 94, 4150 RENNESØY



Detaljering

Bygningsform Nei	Vegger Nei
Vindu Nei	Gulv Nei
Takkonstruksjon Nei	Ytterdører Nei
Energibruk Nei	Lekkasjetall Nei
Solceller Nei	



Hegglandsveien 94, 4150 RENNESØY



Tiltak

Tiltak utendørs

Tiltak 1: Montere urbryter på motorvarmer

Det monteres urbryter (koblingsur) på motorvarmeren slik at den ikke står på mer enn nødvendig.

Tiltak 2: Montere automatikk på utebelysning

Det kan monteres fotocelle på utebelysningen slik at det automatisk går av/på etter dagslyset/mørket. Eller det kan monteres bevegelsessensor slik at lyset kun går på ved bevegelse og slås av automatisk etter forhåndsinnstilt tid.

Tiltak 3: Termostat- og nedbørsstyring av snøsmelteanlegg

Snøsmelteanlegget er kun manuelt styrt, eller styres kun etter lufttemperatur. Det installeres automatikk slik at snøsmelteanlegget både er temperatur- og nedbørsstyrt. Det kan være i form av en temperatur- og snøføler i bakken, med temperatur- og fuktføler i luften. Snøsmelteanlegget aktiveres kun ved behov dvs. når det registreres nedbør og kulde samtidig.

Tiltak 4: Skifte til sparepærer på utebelysning

Sparepærer på 5, 7, 11, 15, og 20 W tilsvarer glødelamper på henholdsvis 25, 40, 60, 75 og 100 W. Sparepærer gir like mye lys som vanlige glødelamper, men bruker bare rundt 20% av energien. De varer dessuten lenger, 8.000-15.000 timer mot 1.000 - 2.500 timer for glødelamper.

Brukertiltak

Tiltak 5: Slå el.apparater helt av

Elektriske apparater som har stand-by modus trekker strøm selv når de ikke er i bruk, og må derfor slås helt av.

Tiltak 6: Velg hvitevarer med lavt forbruk

Når du skal kjøpe nye hvitevarer så velg et produkt med lavt strømforbruk. Produktene deles inn i energiklasser fra A til G, hvor A er det minst energikrevende. Mange produsenter tilbyr nå varer som går ekstra langt i å være energieffektive. A+ og det enda bedre A++ er merkinger som har kommet for å skille de gode fra de ekstra gode produktene.

Tiltak 7: Redusér innetemperaturen

Ha en moderat innetemperatur, for hver grad temperatursenkning reduseres oppvarmingsbehovet med 5 %. Mennesker er også varmekilder; jo flere gjester – desto større grunn til å dempe varmen. Ha lavere temperatur i rom som brukes sjelden eller bare deler av døgnet. Montér tetningslister rundt trekkfulle vinduer og dører (kan sjekkes ved bruk av myggspiral/røyk eller stearinlys). Sett ikke møbler foran varmeovner, det hindrer varmen i å sirkulere. Trekk for gardiner og persienner om kvelden, det reduserer varmetap gjennom vinduene.

Tiltak 8: Slå av lyset og bruk sparepærer

Slå av lys i rom som ikke er i bruk. Utnytt dagslyset. Bruk sparepærer, spesielt til utelys og rom som er kalde eller bare delvis oppvarmet.

Tiltak 9: Følg med på energibruken i boligen

Gjør det til en vane å følge med energiforbruket. Les av måleren månedlig eller oftere for å være bevisst energibruken. Ca halvparten av boligens energibruk går til oppvarming.

Tiltak 10: Bruk varmtvann fornuftig

Bytt til sparedusj hvis du ikke har. For å finne ut om du bør bytte til sparedusj eller allerede har sparedusj kan du ta tiden på fylling av ei vaskebøtte; nye sparedusjer har et forbruk på kun 9 liter per minutt. Ta dusj i stedet for karbad. Skift pakning på dryppende kraner. Dersom varmtvannsberederen har nok kapasitet kan temperaturen i berederen reduseres til 70gr.

Tiltak 11: Vask med fulle maskiner

Fyll opp vaske- og oppvaskmaskinen før bruk. De fleste maskiner bruker like mye energi enten de er fulle eller ikke.

Tiltak 12: Spar strøm på kjøkkenet

Ikke la vannet renne når du vasker opp eller skyller. Bruk kjeler med plan bunn som passer til platen, bruk lokk, kok ikke opp mer vann enn nødvendig og slå ned varmen når det har begynt å koke. Slå av kjøkkenventilatoren når det ikke lenger er behov. Bruk av microbølgeovn til mindre mengder mat er langt mer energisparende enn komfyren. Tin frossenmat i kjøleskapet. Kjøøl- og frys skal avrimes ved behov for å hindre unødvendig energibruk og for høy temperatur inne i skapet / boksen (nye kjølekap har ofte automatisk avriming). Fjern støv på kjøleribber og kompressor på baksiden. Slå av kaffetraker når kaffen er ferdig traktet og bruk termos. Oppvaskmaskinen har innebygde varmeelementer for oppvarming av vann og skal kobles til kaldvannet, kobles den til varmtvannet øker energibruken med 20 - 40 % samtidig som enkelte vaske- og skylleprosesser foregår i feil temperatur.

Tiltak 13: Luft kort og effektivt

Ikke la vinduer stå på gløtt over lengre tid. Luft heller kort og effektivt, da får du raskt skifta lufta i rommet og du unngår nedkjøling av gulv, tak og vegger.

Tiltak 14: Tiltak utendørs

Monter urbryter (koblingsur) på motorvarmeren slik at den ikke står på mer enn nødvendig. Skift til sparepærer. Sparepærer på 5, 7, 11, 15, og 20 W tilsvarer glødelamper på henholdsvis 25, 40, 60, 75 og 100 W, og de varer dessuten lenger, 8.000-15.000 timer mot 1.000-2.500 timer for glødelamper. Det kan monteres fotocelle på utebelysningen slik at det automatisk går av/på etter dagslyset/mørket. Eller det kan monteres bevegelsessensor slik at lyset kun går på ved bevegelse og slås av automatisk etter forhåndsinnstilt tid. For snøsmelteanlegg som kun er manuelt styrt av/på eller ift. Lufttemperatur kan det installeres automatikk slik at snøsmelteanlegget både er temperatur- og nedbørsstyrt dvs. når det registreres nedbør og kulde samtidig.

Tiltak på elektriske anlegg

Tiltak 15: Temperatur- og tidsstyring av elektrisk gulvvarme / takvarme

For evt. eldre gulvvarme/takvarme uten termostat monteres ny styringsenhet med kombinert termostat og tidsstyring. Dersom mange slike styringsenheter og/eller panelovner skiftes ut bør det vurderes et system hvor temperatur og tidsinnstillinger i ulike rom i boligen styres fra en sentral enhet.

Tiltak 16: Temperatur- og tidsstyring av panelovner

Evt. eldre elektriske varmeovner uten termostat skiftes ut med nye termostatregulerte ovner med tidsstyring, eller det ettermonteres termostat / spareplugg på eksisterende ovn. Dersom mange ovner skiftes ut bør det vurderes et system hvor temperatur og tidsinnstillinger i ulike rom i boligen styres fra en sentral enhet.

Tiltak på luftbehandlingsanlegg

Tiltak 17: Skifte avtrekksvifte på bad til ny med fuktstyring

Dersom avtrekksvifte på bad kun har manuell styring av/på kan det vurderes å montere ny avtrekksvifte med fuktstyring, dvs. at den starter/stopper automatisk ved behov avh. av luftens relative fuktighet og reduserer den totale luftutskiftningen og dermed varmetapet.

Tiltak 18: Montere blafrespjeld på kjøkkenventilator

Dersom kjøkkenventilator ikke har blafrespjeld, bør dette monteres for å redusere luftutskiftningen og dermed varmetapet.

Bygningsmessige tiltak

Tiltak 19: Montering tetningslister

Luftlekkasjer mellom karm og ramme på vinduer og mellom karm og dørblad kan reduseres ved montering av tetningslister. Lister i silikon- eller EPDM-gummi gir beste resultat.



Om grunnlaget for energimerket

Enova er ansvarlig for energimerkeordningen. Energimerket beregnes på grunnlag av oppgitte opplysninger om boligen. For informasjon som ikke er oppgitt, brukes typiske standardverdier for den aktuelle bygningstypen fra tidsperioden den ble bygd i. Beregningsmetodene for energikarakteren baserer seg på NS 3031.

<https://www.enova.no/energimerking>



Spørsmål om energiattesten

Spørsmål om energiattesten, energimerkeordningen eller gjennomføring av energieffektivisering og tilskuddsordninger kan rettes til Enova Svarer.

For ytterligere råd og veiledning om effektiv energibruk se våre nettsider.

<https://www.enova.no>

Grunnkart

Adresse: Hegglandsveien 94, 4150 RENNESØY
Gnr/Bnr: 235/109/0/0
Dato: 2026-03-21
Målestokk: 1:1,000

Stavanger
kommune

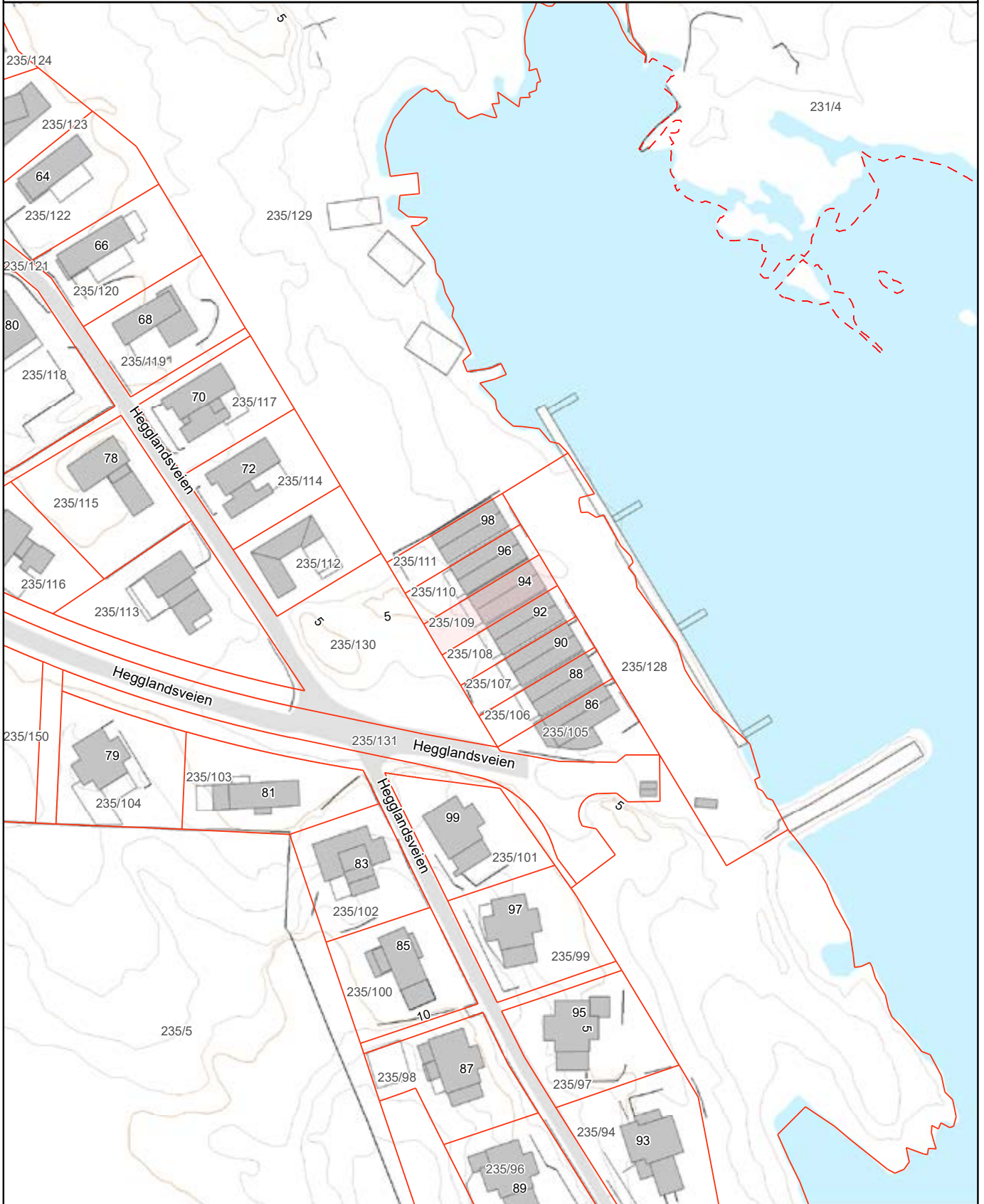





Reguleringsplan på grunnen

Adresse: Hegglandsveien 94, 4150 RENNESØY

Gnr/Bnr: 235/109/0/0

Dato: 2026-03-21

Målestokk: 1:1,000

Planident: 2004009

Ikrafttredelsesdato: 27.1.2005

Stavanger
kommune





OVERSIKT OVER LØSØRE OG TILBEHØR TIL EIENDOMMEN

Oversikten er utarbeidet av Norges Eiendomsmeglerforbund, Eiendom Norge og Advokatforeningens Eiendomsmeglingsgruppe, og er gjeldende fra 1. januar 2020.

Generelt

Lov om avhending av fast eiendom (avhendingslova/avhl.) av 3. juli 1992 regulerer kjøper og selgers rettigheter og plikter ved overdragelse av fast eiendom og andeler i borettslag.

I henhold til avhl. § 3-4 skal eiendommen, når annet ikke er avtalt, overdras med innredninger og utstyr som etter lov, forskrift eller annet offentlig vedtak skal følge med. Det samme gjelder varig innredning og utstyr som enten er fastmontert eller er særskilt tilpasset bygningen, jf. avhl. § 3-5. Loven inneholder ingen detaljert oversikt over hva som omfattes av «innredning og utstyr», og over hva som skal regnes som «fastmontert eller særskilt tilpasset».

Partene kan fritt avtale hva som skal følge med eiendommen ved salg. Bransjens liste over løsøre og tilbehør som skal følge med eiendommen, er en del av avtalen mellom kjøper og selger dersom ikke annet er opplyst i salgsoppgaven, kjøper har tatt forbehold i bud eller avtale på annen måte er inngått. Der intet annet er avtalt, vil løsøre og tilbehør medfølge slik dette fremkommer av avhl. § 3-4 og § 3-5 og denne oversikt.

Produkter og installasjoner som medfølger overdras uten noen form for garantier, utover eventuell gjenværende leverandørgaranti.

Dersom det er noe i nedenstående liste som ikke finnes på eiendommen, vil det heller ikke medfølge.

1. HVITEVARER medfølger der dette er spesielt angitt i salgsoppgaven.
2. HELDEKKENDE TEPPER følger med uansett festemåte.
3. VARMEKILDER, slik som ovner, kaminer, peiser, varmpumper og panelovner, følger med uansett festemåte. Frittstående biopeiser/varmeovner og terrassevarmere medfølger ikke. Det følger ikke med varmekilder i rom som ikke har vegg- eller fastmonterte varmekilder på visning.
4. TV, RADIO OG MUSIKKANLEGG. TV-antenner og fellesanlegg for TV, herunder parabolantenne, og tuneren/dekoder/tv-boks medfølger der dette eies av selger. Veggmontert TV/flatskjerm med tilhørende festeordning samt musikkanlegg følger ikke med (se også punkt 12).
5. BADEROMSINNREDNING/UTSTYR. Badekar, dusjkabinett, dusjvegger, alle fastmonterte speil og hyller, fastmonterte glass- og håndkleholdere, herunder håndklevarmere samt baderomsinnredning, medfølger.
6. GARDEROBESKAP medfølger, selv om disse er løse. Fastmonterte garderobehyller og knagger medfølger. Innredning i garderobeskap, for eksempel løse eller fastmonterte trådkurver, hyller, stenger og lignende, medfølger.

7. KJØKKENINNREDNING medfølger, herunder også åpne, fastmonterte hyller og løs eller fastmontert kjøkkenøy.

8. MARKISER, PERSIENNER og annen type innvendig og utvendig solskjerming, gardinoppheng, lamellgardiner og liftgardiner medfølger.

9. AVTREKKSIVIFTER av alle slag, samt fastmonterte aircondition/ventilasjonsanlegg, medfølger.

10. SENTRALSTØVSUGER medfølger med komplett anlegg, herunder slange, munnstykke mm.

11. LYSKILDER. Kupler, lysstoffarmatur, fastmonterte "spotlights", oppheng og skinner med spotlights samt utelys og hagebelysning medfølger. Vegglamper, krokhengte lamper, lysekroner, prismelamper og lignende som er koblet til sukkerbit eller stikkontakt følger likevel ikke med.

12. INSTALLERTE SMARTHUSLØSNINGER med sentral som styrer lys, varme, lyd o.l., samt tilhørende trådløse enheter som brytere, sensorer, kameraer, integrerte høyttalere el. medfølger. Enkle lysstyringssystem f.eks. med en sentral som kun styrer lyspærer eller smartpærer montert i sokkel medfølger likevel ikke.

13. UTVENDIGE SØPPELKASSER og eventuelt holder/hus til disse medfølger.

14. POSTKASSE medfølger.

15. UTENDØRS INNRETNINGER slik som flaggstang, fastmontert tørkestativ, samt andre faste utearrangementer som f.eks. badestamp, boblekar/jacuzzi og liknende utendørs kar, lekestue, lekestativ, utepeis, fastmontert trommel til vannslange, medfølger. Guidekabel/avgrensingskabel til robotgressklipper medfølger, men robotgressklipper og ladestasjon for denne medfølger ikke.

16. FASTMONTERT VEGGLADER/LADESTASJON TIL EL-BIL medfølger uavhengig av hvor laderen er montert.

17. SOLCELLEANLEGG med tilhørende teknisk infrastruktur medfølger.

18. GASSBEHOLDER til gasskomfyr og gasspeis medfølger.

19. BRANNSTIGE, BRANNTAU, feiestige og lignende medfølger der dette er påbudt. Løse stiger medfølger ikke.

20. BRANNSLUKNINGSAPPARAT, BRANNSLANGE og RØYKVARSLER medfølger der dette er påbudt. Det er eier og brukers plikt til å se til at utstyret forefinnes på enhver eiendom. Hvis annet ikke er uttrykkelig avtalt, skal dette derfor alltid følge med ved salg av eiendom.

21. SAMTLIGE NØKLER til eiendommen som selger er i besittelse av skal overleveres kjøper på overtakelsen, herunder nøkler til eventuelle boder, uthus, garasjeportåpner e.l. Låses boder, uthus e.l. med hengelås, skal lås og nøkler til disse medfølge.

22. GARASJEHYLLER, bodhyller, lagringshyller og oppheng til bildekk medfølger såfremt de er fastmontert.

Planter, busker og trær som er plantet på tomten, eller fastmonterte kasser og lignende er en del av eiendommen og medfølger i handelen.

Boligkjøperforsikring

Hvis din nye bolig har skjulte feil kan dette koste deg både tid og penger.

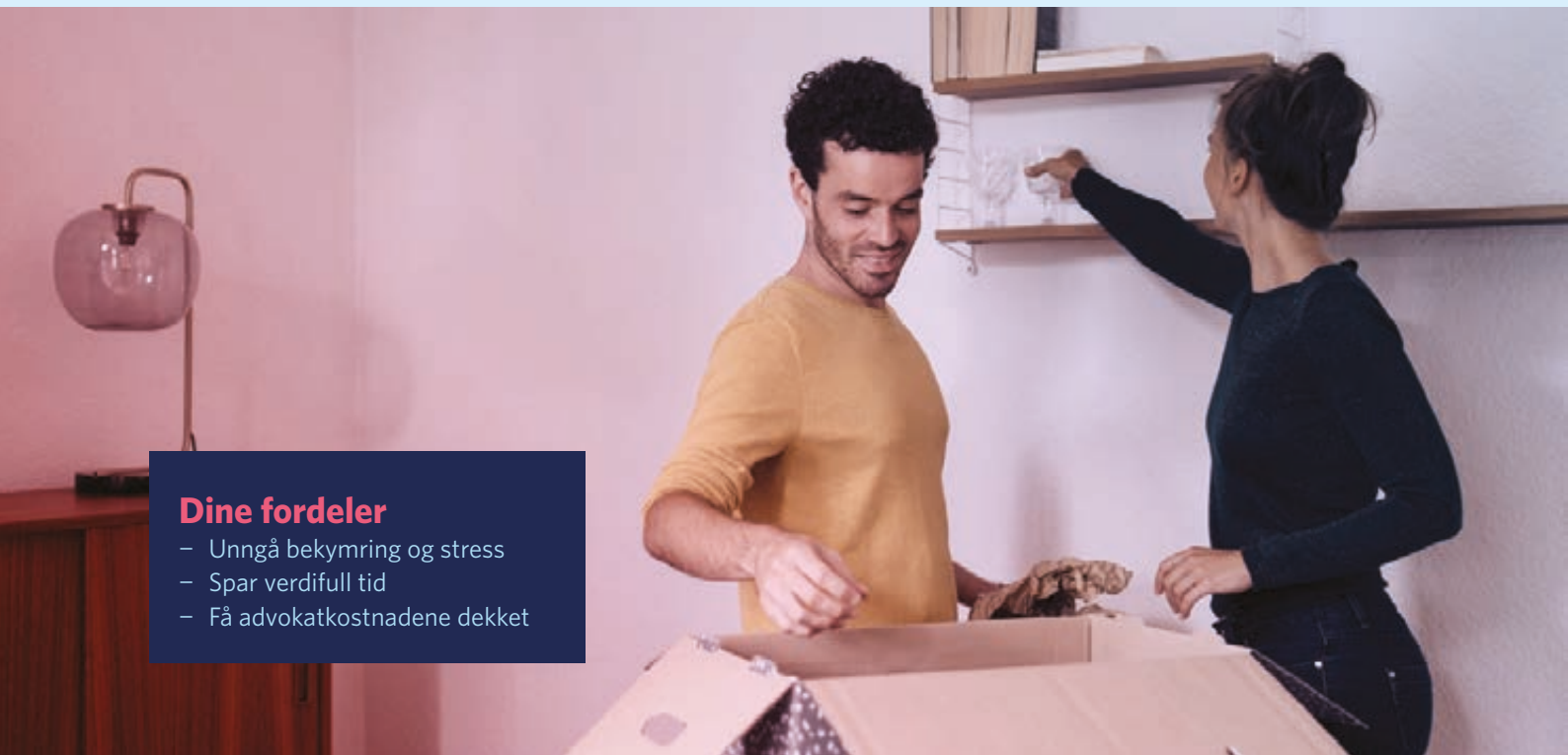

Dine fordeler

- Unngå bekymring og stress
- Spar verdifull tid
- Få advokatkostnadene dekket

Med vår boligkjøperforsikring er du i trygge hender hvis du oppdager feil eller mangler ved boligen du har kjøpt. Forsikringen gir deg tilgang på hjelp fra advokater, saksbehandlere og jurister som er spesialiserte på eiendomskjøp. De står klare til å hjelpe deg i fem år etter overtagelse – uten at du trenger å bekymre deg for egne og eventuelle idømte saksomkostninger.

Få hjelpen du trenger!

- **Når:** Du kjøper forsikringen når du kjøper en brukt bolig. Da gjelder avhendingsloven.
- **Hvor:** Hos eiendomsmegler senest ved kontraktsmøte.
- **Hvordan:** Krysses av i kjøpekontrakten. Forsikringsbevis og vilkår sendes per e-post.

Forsikringen er meglet frem av Söderberg & Partners og er plassert hos Gar-Bo Försäkring AB.

*Det tas forbehold om pris- og vilkårsendringer.

Hva koster forsikringen?

Forsikringspremien trekkes i oppgjøret.

Borettslagseiendom: kr 8 900

Seksjonert eiendom/
aksjebolig: kr 11 900

Enebolig/fritid/tomt: kr 17 900

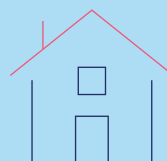

soderbergpartners.no/eiendom



Nøklene i lomma. Forsikring fikser vi.

Ved kjøp av bolig gjennom Notar Eiendomsmegling får kjøper én måned gratis forsikring på boligen i samarbeid med Kolibri Forsikring. Forsikringen trer i kraft fra overtakelsesdato. Kolibri Forsikring vil kontakte kjøper med informasjon og tilbud om videre forsikring dersom kjøper ønsker dette.

 Kolibri

Les mer om oss på
→kolibriforsikring.no

Forbrukerinformasjon om budgivning



Sist oppdatert med virkning fra 1. juli 2025, i forbindelse med ikrafttredelse av endringer i eiendomsmeglingsloven.

Informasjonen er utarbeidet av Forbrukerrådet, Advokatforeningen ved Lovutvalget for eiendomsmegling, Eiendom Norge og Norges Eiendomsmeglerforbund, på grunnlag av bl.a. eiendomsmeglingsloven § 6-8.

Nedenfor gis en oversikt over de retningslinjer som anbefales ved budgivning på eiendommen. Avslutningsvis gis også en kort oversikt over de viktigste rettsreglene tilknyttet budgivning.

Før det legges inn bud på eiendommen oppfordres budgiver til å sette seg inn i all relevant informasjon om eiendommen, herunder salgsoppgave og tilstandsrapport.

GJENNOMFØRING AV BUDGIVNING:

1. Alle bud skal inngis skriftlig til megler, som formidler disse videre til selger. Med skriftlige bud menes også elektroniske meldinger som e-post og SMS når informasjonen i disse er tilgjengelig også for ettertiden. Kravet til skriftlighet gjelder også budforhøyelser, og motbud (bud fra selger), aksept eller avslag fra selger. Før formidling av bud til selger skal megler innhente gyldig legitimasjon og signatur fra budgiver. Kravet til legitimasjon og signatur er oppfylt for budgivere som benytter e-signatur som f.eks. BankID eller MinID.

2. Et bud bør inneholde eiendommens adresse (eventuelt gnr/bnr), kjøpesum, budgivers kontaktinformasjon, finansieringsplan, akseptfrist, overtakelsesdato og eventuelle forbehold som for eksempel usikker finansiering, salg av nåværende bolig ol. Normalt vil ikke et bud med forbehold bli akseptert før forbeholdet er avklart. Konferer gjerne med megler før bud inngis.

3. Megler skal legge til rette for en forsvarlig avvikling av budrunden. I forbrukerforhold (dvs. der selger er forbruker) skal megleren ikke formidle bud med kortere akseptfrist enn kl. 12.00 første virkedag etter siste annonserte visning. Etter denne fristen bør budgivere ikke sette en kortere akseptfrist enn at megler har mulighet til, så langt det er nødvendig, å orientere selger, budgivere og øvrige interessenter om bud og forbehold. Dersom bud inngis med en frist som åpenbart er for kort til at megleren kan avvikle budrunden på en forsvarlig måte som sikrer selger og interessenter et tilstrekkelig grunnlag

for sine handlingsvalg, vil megler fraråde budgiver å stille slik frist.

4. Megler skal ikke formidle bud med forbehold om at budet eller forbehold i budet skal holdes skjult (hemmelig) for andre budgivere og interessenter.

5. Megleren vil uoppfordret gi sin vurdering av det enkelte bud overfor selger, når budet er gitt innenfor fristene i punkt 3.

6. Megleren skal, så langt det er nødvendig og mulig, holde budgiverne skriftlig orientert om mottatte bud, herunder budets størrelse, forbehold og akseptfrist. Megler skal så snart som mulig bekrefte skriftlig overfor budgivere at budene deres er mottatt. For øvrig vil megler, på forespørsel fra andre, opplyse om aktuelle bud på eiendommen, herunder relevante forbehold.

7. Kopi av budjournal skal gis til kjøper og selger uten ugrunnet opphold etter at handel er kommet i stand. Dersom det er viktig for budgiver å bevare sin anonymitet, bør budet formidles gjennom fullmektig.

8. Etter at handel har kommet i stand, eller dersom en budrunde avsluttes uten at handel er kommet i stand, kan en budgiver kreve kopi av budjournalen i anonymisert form.

VIKTIGE AVTALERETTSLIGE FORHOLD:

1. Det eksisterer ingen angrerett ved salg/kjøp av fast eiendom.

2. Når et bud er inngitt til megler og innholdet i budet er formidlet til selger (slik at selger har fått kunnskap om budet), kan budet ikke kalles tilbake. Budet er da bindende for budgiver frem til akseptfristens utløp, med mindre budet før denne tid avslås av selger eller budgiver får melding om at eiendommen er solgt til en annen. Man bør derfor ikke gi bud på flere eiendommer samtidig dersom man ikke ønsker å kjøpe flere enn en eiendom.

3. Selger står fritt til å forkaste eller akseptere ethvert bud, og er for eksempel ikke forpliktet til å akseptere høyeste bud.

4. Når en aksept av et bud har kommet frem til budgiver innen akseptfristens utløp er det inngått en bindende avtale.

5. Husk at et eventuelt bud fra selger til kjøper (såkalte «motbud»), avtalerettslig er et bindende tilbud som medfører at det foreligger en avtale om salg av eiendommen dersom budet i rett tid aksepteres av kjøper.

BUD PÅ HJEMMET

Oppdragsnummer: 12-0064/26

Adresse: Hegglandsveien 94, 4150 RENNESØY, gnr. 235,
bnr. 109 i Stavanger kommune.

Kontaktperson: Lars Sigve Berge

Tlf: 95436966

Epost: lsb@notar.no

Salgsoppgavedato: 22.05.2026

Navn på budgiver: _____

Fødselsnummer: _____

Adresse: _____

Postnummer./Sted: _____

Telefon, privat: _____

Telefon, arbeid: _____

Navn på budgiver: _____

Fødselsnummer: _____

Adresse: _____

Postnummer./Sted: _____

Telefon, privat: _____

Telefon, arbeid: _____

E-mail: _____

E-mail: _____

Gir herved bindende bud på overnevnte eiendom på kr: _____ kroner: _____

Omkostninger i henhold til salgsoppgaven kommer i tillegg (Med blokkbokstaver)

Eventuelle forbehold/andre betingelser: _____

Ønsket overtakelsestidspunkt: _____

Budet gjelder til og med den: _____ kl: _____

Budet er bindende til kl 16.00 neste virkedag desom budgiver ikke har angitt annen akseptfrist.

For å sikre en forsvarlig gjennomføring av budrunden, stiller Notar krav til frister ved budgivningen. Bud skal ikke ha en akseptfrist på mindre enn 30 minutter fra budet inngis. Bud med kortere akseptfrist kan avvises.

FINANSIERING

Långiver: _____

Bank: _____

Egenkapital kr: _____

Kontaktperson: _____

Tlf: _____

Salg av eiendom, adr.: _____

Undertegnede bekrefter med dette å ha lest salgsoppgaven med tilhørende vedlegg. Undertegnende er kjent med forbrukerinformasjon om budgivning. Budet er avgitt i henhold til de avtalebetingelser som fremgår av salgsoppgave. Budgiverne samtykker i at hver av partene forplikter hverandre ved inngivelse/endring av bud og/eller vilkår.

Sted/dato: _____

Budgivers underskrift: _____

Sted/dato: _____

Budgivers underskrift: _____

LEGITIMASJON

LEGITIMASJON



Følg budrunden live!

Vi gir deg muligheten til å følge budrunden minutt for minutt på vår hjemmeside.

WWW.NOTAR.NO/LIVE-BUDGIVNING/