

Terrasseveien 22A

KRISTIANSUND N

notar



Prisantydning Kr 2 490 000,- Boligtype Eierleilighet
BRA-i/BRA Total 156/159 kvm Megler Fredrik Rindahl Tlf 482 11 516

NOTAR.NO

notar



Terrasseveien 22A

Romslig terrasseleilighet med flott utsikt på Nordlandet. Oppussingsobjekt.

Adresse	Terrasseveien 22A 6516 KRISTIANSUND N
Prisantydning	Kr 2 490 000,-
Totalpris	Kr 2 490 000,-
Fellesutgifter	Kr 953,-
BRA-i/BRA Total	156/159 m ²
Eierform	Eierseksjon
Boligtype	Eierleilighet
Byggeår	1974
Soverom	3
Etasje	1

Din lokale eiendomsmegler Fredrik Rindahl v/Notar har gleden av å presentere Terrasseveien 22A. Romslig terrasseleilighet beliggende i et attraktivt og godt etablert boligområde på sydsiden av Nordlandet med fine sol- og lysforhold. Flott utsikt ut over Bolgsvæet og mot Frei. Kort vei til busstopp, barnehage, Nordlandet Barneskole og Ungdomsskole samt idrettsanlegg. Leiligheten ligger i 1. etasje og inneholder bl.a. 3 soverom, stue, kjøkken, hobbyrom, bad, vaskerom.

Velkommen til en trivelig visning!

Notar Kristiansund

Knut Siems gate 7
6509 KRISTIANSUND N



Fredrik Rindahl

Eiendomsmegler MNEF
482 11 516 / fredrik.rindahl@notar.no



Innhold

Om boligen	3
Bilder	5
Ditt nye nabolag	17
Nøkkelinformasjon	18
Plantegning	27
Vedlegg	29
Budgivning	89

Notar er et eiendomsmeglerfirma eid av eiendomsmeglere. Vi er overbevist om at den beste eiendomsmegleren er spesialisert og uavhengig. Vårt kundeløfte er kvalitet, trygghet og hardt arbeid.

Salgsgaranti:

Vår salgsgaranti betyr at hvis boligen ikke blir solgt til en pris du aksepterer, kan du når som helst trekke deg fra salget helt vederlagsfritt. Vår salgsgaranti er din trygghet

Live budgivning:

Alle interessenter som har meldt interesse følges opp via telefon og sms. I tillegg har vi vår egen unike live budgivning på vår hjemmeside, her kan alle følge med.

"Godt gjort er bedre enn godt sagt"

**Salgs-
garanti**

Ingen salg
Ingen regning



Stue



Stue



Stue



Utsikt



Utsikt



Veranda



Veranda



Stue



Spisestue



Spisestue



Kjøkken

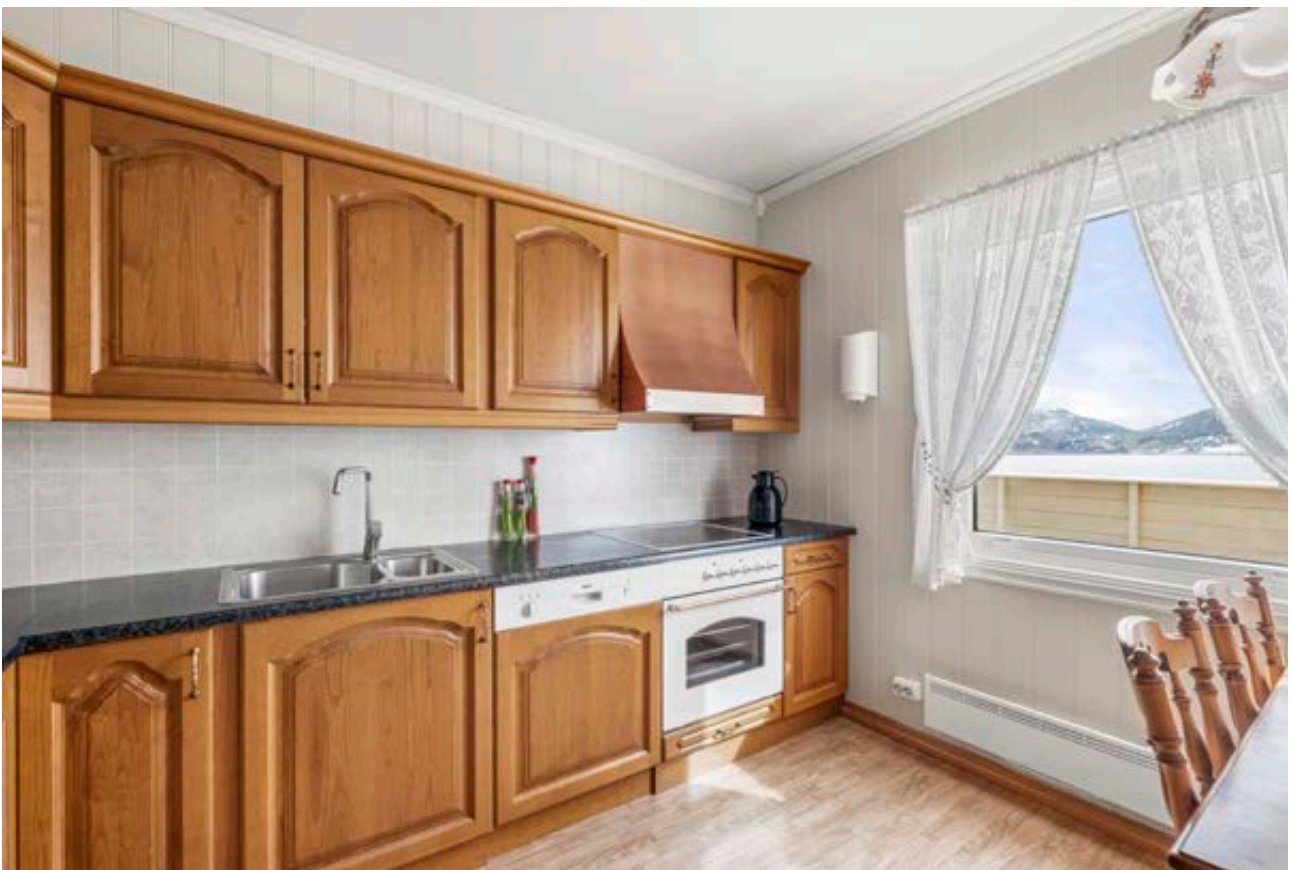

Kjøkken



Kjøkken



Kjøkken



Kjøkken



Gang



Soverom



Soverom



Soverom



Bad



Bad



Vaskerom



Utsikt



Fasade

Ditt nye nabolag

BELIGGENHET

Terrasseleilighet i 1. Etasje på sydsiden av Nordlandet, med utsikt mot Frei, Bolgsvaet og Averøy. Gangavstand til barnehage og barne- og ungdomsskole. Gangavstand til kjøpesenter på Løkkemyra og ca. 10 minutter med bil til Kristiansund sentrum. Boligen ligger i en blindvei med liten trafikk.

ADKOMST

Det vil bli skiltet med Notar visningsskilter ved annonserte visninger. Se for øvrig kart for nærmere veibeskrivelse.



Nøkkelinformasjon

EIENDOMMEN

ADRESSE

Terrasseveien 22A, 6516 KRISTIANSUND N

OPPDRAKSNUMMER

4-0134/26

SELGER

Tormod Øystein Hagerupsen
Elisabeth Berg Hagerupsen

MATRIKSEL

Gårdsnummer 10, bruksnummer 713, seksjonsnummer 1,,
ideell andel 1/1.
i Kristiansund kommune.

EIEFORM

Eierseksjon

BOLIGTYPE

Eierleilighet

ENERGIKLASSE

D

INFO ENERGIKLASSE

Energimerket beskriver hvor energieffektivt bygget er, og hvilke energikilder som er brukt i bygget. Energimerket består av to deler: en energikarakter og en oppvarmingskarakter. Til sammen forteller de om energistandarden i boligen din.

Energikarakteren sier noe om energistandarden til bygningen og dermed noe om forventet forbruk av energi. Skalaen går fra A som er best til G som er dårligst.

Oppvarmingskarakteren blir angitt ut fra hvor stor andel av energien som kommer fra ikke fornybare energikilder, slik som olje eller gass, eller fra elektrisitet. Et bygg som bare har panelovner får derfor en dårlig oppvarmingskarakter. Karakteren er en fargeskala fra rød til grønn, hvor grønn er best. En grønn karakter betyr at du bruker bioenergi eller annen ny fornybar energi. Bruk av ved, varmepumpe, sol og fjernvarme gir god oppvarmingskarakter.

STRØMFORBRUK

Kostnader vil variere etter abonnement og forbruk.

TOMT

Eiet tomt på 526 kvm.

BESKRIVELSE AV TOMT

Felles tomt med asfalterte/oppgruset vei og parkeringsarealer. Parkering på felles tomt.

SAMEIEBRØK

1/4

TAKST

Tilstandsrapport datert 27.04.2026. utført av Sertifisert takstingeniør Stig Ole Wenaas.

BYGGEÅR

1974

BYGGEMÅTE

Taktekkingen er av svesit asfaltpapp. Taket er besiktiget fra takfot i stige. Retekket av Trondheim Taks AS.

Siden taket (takkonstruksjon, taktekking og skorstein) kun er observert fra takfot i stige, er vurderingen begrenset av dette. Det er ikke sikkerhetsmessig forsvarlig å bevege seg ut på taket. Selv om det ikke er avdekket skader under befaringen, betyr ikke dette at det ikke foreligger skader som en besiktigelse på taket kan avdekke. Vær oppmerksom på denne risikoen. En undersøkelse på taket kan utføres av en fagperson under tilstrekkelige sikkerhetsforhold. Sinusprofilerte asbestholdige takplater uten undertak.

Siden taket (takkonstruksjon, taktekking og skorstein) kun er observert fra takfot i stige, er vurderingen begrenset av dette. Det er ikke sikkerhetsmessig forsvarlig å bevege seg ut på taket. Selv om det ikke er avdekket skader under befaringen, betyr ikke dette at det ikke foreligger skader som en besiktigelse på taket kan avdekke. Vær oppmerksom på denne risikoen. En undersøkelse på taket kan utføres av en fagperson under tilstrekkelige sikkerhetsforhold.

Fall mot innvendig sluk med innvendig avløpsrør. Veggene har betongkonstruksjon. Fasade/kledning har pussede murfasader. Bindingsverk i front med stående tømemannskledning. Plasstøpt betongdekke med overliggende isolsjon og taktekking (sandwichkonstruksjon). Bygningen har PVC vinduer med 2-lags glass. Stuevinduer i malt tre med 2-lags glass (2015). Bygningen har teak hovedytterdør og PVC balkongdør med 2-lags glass og lav brystning (2017). Sydvendt terrasse med tekking av epoxy med tilfarere og dekke av terrassebord. Rekkverk i bindingsverk med liggende kledning og balkongrekke på topp. Felles trapp uten håndrekk.

Det er byggegrunn av fast fjell. Det er ikke etablert drenering, da grunnvann følger grunnfjellet bak boligene generelt. Bygninger fundamentert rett på fast fjell med plaststøpt betong. Fast fjell skrått under boligene. Utvendige avløpsrør er av plast og er fra 1974. Det er offentlig avløp via private stikkledninger. Utvendige vannledninger er av ukjent type og er fra 1974. Det er offentlig vannforsyning via private stikkledninger.

Følgende utvendige punkter er vurdert til TG3 av takstmann:

Utvendig > Taktekking - utebod
Tomteforhold > Utvendige vann- og avløpsledninger

Følgende utvendige punkter er vurdert til TG2 av takstmann:

Utvendig > Taktekking
Utvendig > Nedløp og beslag
Utvendig > Veggkonstruksjon
Utvendig > Vinduer
Utvendig > Dører
Utvendig > Balkonger, terrasser og rom under balkonger

For ytterligere informasjon ber vi interessenter foreta en grundig gjennomgang av takst/tilstandsrapport og eiers egenerklæring som følger vedlagt. Disse inneholder informasjon av vesentlig betydning for eiendommen. Vi oppfordrer alle interessenter til å foreta en grundig gjennomgang av boligen/eiendommen, gjerne med bistand av teknisk fagkyndig.

SAMMENDRAG SELGERS EGENERKLÆRING

Selger ønsker å trekke frem følgende i sin egenerklæring (utdrag):

Selger har eid eiendommen siden 1974 og har bodd i eiendommen siste 12 mnd.

Kjenner du til om det er utført arbeid på bad/våtrom?

Svar: Ja, kun av ufaglært/egeninnsats/dugnad

Beskrivelse: Ble lagt flis, er ikke sikker på om arbeider var faglært. Bad ble pusset opp i 2007.

Ble tettesjikt/membran/sluk oppgradert/fornytt?

Svar: Ja

Beskrivelse: Ble lagt tre lag med membran på bad.

Kjenner du til om det er/har vært utettheter i terrasse/garasje/tak/fasade?

Svar: Ja

Beskrivelse: Det har vært lekkasje i tak på stue. Har vært flere tilsyn av Trondheim Tak. Ved siste tilsyn sa arbeider ved Trondheim tak at alt så bra ut. Lekkasje i tak i fellesgang, er under reparasjon.

Kjenner du til om det er/har vært utført arbeid på el-anlegget eller andre installasjoner (f.eks. oljetank, sentralfyr, ventilasjon)?

Svar: Ja, kun av faglært

Beskrivelse: Generell kontroll i 2017.

Arbeid utført av: Elektroservice

Kjenner du til om det er utført kontroll av el-anlegget og/eller andre installasjoner (f.eks. oljetank, sentralfyr, ventilasjon)?

Svar: Ja

Beskrivelse: Generell kontroll av Elektroservice i 2017

Kjenner du til om det har vært utført arbeid på terrasse/garasje/tak/fasade?

Svar: Ja, kun av faglært

Beskrivelse: Verandagelender skiftet av eier av huset ca 2006.

Arbeid utført av: Trondheim tak skiftet tak i 2007

Kjenner du til om det er innredet/bruksendret/bygget ut i kjeller eller loft eller andre deler av boligen?

Svar: Ja

Beskrivelse: Bygget ut tre boder. Dette ble gjort av snekker i 1989. Det er godkjente sinkplater mot brann på baksiden bodene.

Kjenner du til vedtak/forslag til vedtak om forhold vedr. eiendommen som kan medføre økte felleskostnader/økt fellesgjeld?

Svar: Ja

Beskrivelse: Det er ikke fellesgjeld, men det er en felles husforsikring og felles strøm for uteområdet. Fellesgang skal pusses opp, men dette betaler selger.

For ytterligere informasjon ber vi interessenter foreta en grundig gjennomgang av eiers egenerklæring som følger vedlagt i salgsoppgaven. Denne inneholder informasjon av vesentlig betydning for eiendommen.

REGULERINGS- OG AREALPLANER

Gjeldende reguleringsplan: R-112 Bjørnæseiendommen.

Formål: Boligbebyggelse, Vedtatt 20.04.1972. Mindre reguleringsplan/bebyggelsesplan: R-112-03

Reguleringsendring for Bjørnæseiendommen. Formål: Boligbebyggelse. Vedtatt: 30.05.1973.

Kommuneplan Kristiansund

Kommuneplanens arealdel 2020-2032 med mindre endring vedtatt 14.05.2024, Formål: Boligbebyggelse nåværende, vedtatt 07.09.2023/14.05.2024.

Eventuelle hensynssoner kommer frem av kartutsnitt vedlagt prospekt.

OPPVARMING

Varmepumpe, elektrisk oppvarming.

Varmekilder, slik som ovner, kaminer, peiser, varmpumper og panelovner, følger med uansett festemåte. Frittstående biopeiser/varmeovner og terrassevarmere medfølger ikke. Det følger ikke med varmekilder i rom som ikke har vegg- eller fastmonterte varmekilder på visning.

PARKERINGSFORHOLD

Godt med parkering i gate etter Kristiansund Kommunes

gjeldende bestemmelser.

VEI/VANN/KLOAKK

Offentlig vei. Offentlig vann og kloakk, via private stikkledninger.

ADGANG TIL UMLEIE

Eiendommen kan leies ut i sin helhet.

FERDIGATTEST/MIDLERTIDIG BRUKSTILLATELSE

Det foreligger godkjente og byggemeldte tegninger, men de stemmer ikke med dagens bruk.

- Boligen er utvidet i bakkant, ikke fremlagt søknad til Kristiansund kommune.

Det foreligger midlertidig brukstillatelse på eiendommen datert: 20.03.1974.

Ferdigattest utstedes ikke lenger for tiltak det er søkt om før 01.01.1998, jfr. Plan- og bygningslovens § 21-10, femte ledd. I disse tilfellene henlegger/avviser kommunen henvendelser om saker som ikke er avsluttet. Dette innebærer imidlertid ikke at ulovlig bygde tiltak blir lovlige. Kommunen vil fremdeles kunne forfølge og kreve ulovlig oppførte tiltak omsøkt etter dagens regelverk. Kjøper overtar ansvar, risiko og eventuelle konsekvenser knyttet til dette.

RADONMÅLING

Radon er en usynlig og luktfri gass som ligger nede i grunnen. Det varierer geografisk hvor stor forekomst det er av radon. Det er ikke et krav til måling av radon i bolig, men på generelt grunnlag er dette anbefalt. Ved utleie er det et krav til måling av radon. Det ble krav om radonsperre eller andre forebyggende tiltak mot radon på nybygg 1. juli 2010.

INNHold

1. Etasje: Bod, gang, lang gang, stue, kjøkken, soverom sydøst, soverom syd, soverom sydvest, bad, vaskerom, bod 1, bod 2, bod 3, bod 4, bod 5, bod 6

STANDARD

På innvendige flater er det benyttet følgende:

Gulv: Laminat, beleg, lakkert furugulv og flis.

Vegger: Tapet, profilerte malte mdf plater, malt panel/ bygningsplater, ubehandlet trepanel og flis.

Tak: Malt puss, ubehandlet trepanel og malt MDF plankett.

Det er ikke kontrollert om produktene er lagt etter leverandørens leverings/monteringsanvisninger. Etasjeskiller er av betongdekke. Kontrollmåling begrenser seg til to rom i hver etasje, de andre rommene er ikke kontrollert ved dagens befaring og kan derfor ha mindre/større avvik. Kontroll utført med stikkprøver i henhold til kontroll med laser, møblering vil kunne ha innvirkning på resultatet.

Hovedetasje:

Stue: Det ble målt totalavvik på 10 mm (+/- 5 mm) og totalavvik på 3 (+/- 1,5 mm) ved 2,0 meters lengde.
Kjøkken: Det ble målt totalavvik på 10 mm (+/- 5 mm) og totalavvik på 5 (+/- 2,5 mm) ved 2,0 meters lengde.
Innvendig har boligen finèrdører (koto).

Våtrom

Vaskerom

Byggeforskrifter fra før 1997, uten dokumentasjon på tettesjikt/utførelse.

Manglende dokumentasjon på våtrom vil kunne medføre økte kostnader ved skjulte feil og mangler.

Veggene har malt panel/ bygningsplaterplater, og malt puss i tak.

Gulvet har vinylbelegg, uten varmekilde. Nivåforskjell fra topp slukrist til topp tettesjikt ved dør er ca. + 35 mm.
Fall på gulv generelt ble målt til ca. + 6 mm/meter.
Fall ved sluk ble målt til ca. + 23 mm/meter.

Det er plastsluk og synlig malt vinylbelegg som tettesjikt.

Lys innredning med underskap, profilerte fronter, heldekkende vask og ett-greps armatur. Speil på vegg over innredning. Frittstående toalett og opplegg for vaskemaskin.

Det er naturlig ventilering, men manglende tilluft ved terskel. Hulltaking er foretatt uten å påvise unormale forhold. Fuktquotemåling (vekt%) i konstruksjonen ble målt til 7. Hulltaking er foretatt ved/i tilstøtende rom.

Bad

Aktuell byggeforskrift er tekniske forskrifter i perioden 1997-2010, uten dokumentasjon på tettesjikt/utførelse generelt.

Manglende dokumentasjon på våtrom vil kunne medføre økte kostnader ved skjulte feil og mangler. Flislagte gulv med termostatstyrt varmekabel.

Nivåforskjell fra topp slukrist til topp tettesjikt ved dør er ca. + 5 mm. Fall på gulv generelt ble målt til ca. + 4 mm/meter. Fall ved sluk ble målt til ca. + 4 mm/meter. TG 3 settes grunnet svakt fall, hindring av vann til sluk og ikke tilfredsstillende nivåforskjell på 25 mm fra sluk til topp membran ved dør. Det er plastsluk og ukjent tettesjikt/membran.

Lys innredning med underskap, slette fronter, hedekkende vask med ett-greps armatur. Speil med lys over.

Frittstående toalett og dusjnise med skyvedører og vegghengt dusjarmatur med ett-greps armatur. Det er naturlig ventilering. Hulltaking er ikke foretatt da det ikke er fysisk mulig pga tilliggende konstruksjoner. Ingen unormale verdier ved bruk av fuktindikator på gulv/vegger i våtsone.

Kjøkken

Innredning med over/underskap og profilerte/glass fronter i heltre. Laminert benkeplate med nedfelt oppvask/skyllekum og ett-greps armatur. Kitchenplater på vegg over benkeplate. Platetopp, stekovn, oppvaskmaskin, micro og kjøleskap. Lys under overskap.

Hvitevarer er ikke besiktiget/funksjonstestet ved dagens befaring.

Det er kjøkkenventilator med avtrekk ut, med ventilator fra Røros hetta.

Tekniske installasjoner

-Innvendige vannledninger er av kobber med/uten plastkappe.

-Det er ikke montert vannmåler.

-Det er avløpsrør av plast.

-Boligen har naturlig ventilasjon med periodisk avtrekk fra

kjøkken.

- Det er installert luft til luft varmepumpe plassert i stue.
- Ikke tatt service i henhold til eier.
- Varmtvannstanken er på 198 liter.
- Sikringsskap med skrusikringer/automatsikringer.
- Skjult/åpen installasjon.
- Greit med stikk og lyspunkter.
- Innlagt fiber med stikk på vegg.

Følgende innvendige punkter er vurdert til TG3 av takstmann:

Våtrom > 1. Etasje > Bad > Overflater Gulv
Våtrom > 1. Etasje > Vaskerom > Generell

Følgende innvendige punkter er vurdert til TG2 av takstmann:

Innvendig > Overflater
Innvendig > Innvendige dører
Tekniske installasjoner > Vannledninger
Tekniske installasjoner > Avløpsrør
Tekniske installasjoner > Varmtvannstank
Kjøkken > 1. Etasje > Kjøkken > Overflater og innredning
Våtrom > 1. Etasje > Bad > Sluk, membran og tettesjikt
Våtrom > 1. Etasje > Bad > Ventilasjon

VIKTIG

Du bør lese tilstandsrapport, eiendomsmeglers beskrivelse i salgsprospektet og selgers egenerklæring nøye. Du kan ikke klage på forhold som du har fått opplysninger om i tilstandsrapporten, i salgsoppgaven eller på andre måter. Se på tilstandsgrad og anslått utbedringskostnad for å danne deg et bilde av hva du må regne med av kostnader og eventuelle arbeider på boligen fremover. Husk at en anslått kostnad ikke er det samme som faktisk kostnad. Merk også at anslått utbedringskostnad bare er utbedring av konkrete avvik, etter den standarden som boligen har. Oppgradering til dagens standard kan koste mer.

HVITEVARER

Følgende hvitevarer medfølger: Integrerte hvitevarer

Produkter og installasjoner som medfølger overdras uten noen form for garantier, utover eventuell gjenværende leverandørgaranti.

Tilbehørsliste følger vedlagt i prospekt.

INNBO OG LØSØRE

I henhold til avhl. § 3-4 skal eiendommen, når annet ikke er avtalt, overdras med innredninger og utstyr som etter lov, forskrift eller annet offentlig vedtak skal følge med. Det samme gjelder varig innredning og utstyr som enten er fastmontert eller er særskilt tilpasset bygningen, jf. avhl. § 3-5. Loven inneholder ingen detaljert oversikt over hva som omfattes av «innredning og utstyr», og over hva som skal regnes som «fastmontert eller særskilt tilpasset».

Partene kan fritt avtale hva som skal følge med eiendommen ved salg. Bransjens liste over løsøre og tilbehør som skal følge med eiendommen, er en del av avtalen mellom kjøper og selger dersom ikke annet er opplyst i salgsoppgaven, kjøper har tatt forbehold i bud eller avtale på annen måte er inngått. Der intet annet er avtalt, vil løsøre og tilbehør medfølge slik dette fremkommer av avhl. § 3-4 og § 3-5 og tilbehørslisten som fremkommer lenger bak i salgsoppgaven.

Produkter og installasjoner som medfølger overdras uten noen form for garantier, utover eventuell gjenværende leverandørgaranti.

Dersom det er noe i den vedlagte liste som ikke finnes på eiendommen, vil det heller ikke medfølge.

Bransjens liste over løsøre og tilbehør er utarbeidet av Norges Eiendomsmeglerforbund, Eiendom Norge og Advokatforeningens Eiendomsmeglingsgruppe, og er gjeldende fra 1. januar 2020.

AREALER

BRA - i: 156 m²
BRA - e: 3 m²
BRA totalt: 159 m²
TBA: 28 m²

Bruksareal fordelt på etasje

1. etasje
BRA-i: 156 m² Bod, gang, lang gang, stue, kjøkken, soverom sydøst, soverom syd, soverom sydvest, bad, vaskerom, bod

1, bod 2, bod 3, bod 4, bod 5
BRA-e: 3 m² Bod 6

TBA fordelt på etasje
1. etasje
28 m²

BYGNINGSSAKKYNDIG KOMMENTAR TIL AREALOPPMÅLING

Lovlighet

Byggetegninger

Det foreligger godkjente og byggemeldte tegninger, men de stemmer ikke med dagens bruk

Kommentar: Det foreligger ikke ferdigattest, men registrert med midlertidig brukstilatelse datert 20.03.1974 i

kommunens arkiver. Boligen er utvidet i bakkant, ikke fremlagt søknad til Kristiansund kommune. Dette bør kontrolleres nærmere før eventuelt kjøp.

Ferdigattest utstedes ikke lenger for tiltak som er omsøkt før 01.01.1998, jfr. plan- og bygningslovens §21-10, 5.ledd.

Kommunen henlegger saker som ikke er avsluttet med ferdigattest i disse tilfellene, og avviser henvendelser om ferdigattest i

slike saker. Dette innebærer at byggverkene lovlig kan brukes og omsettes uten at det foreligger ferdigattest. Det betyr

imidlertid ikke at ulovlige bygde tiltak blir lovlige. Ulovlig oppførte tiltak vil kommunen fremdeles kunne forfølge og kreve

omsøkt etter dagens regelverk. Kjøper overtar ansvar, risiko og eventuelle konsekvenser knyttet til dette.

Nyere håndverkstjenester

Er det ifølge eier utført håndverkstjenester på boligen siste 5 år? Svar: Nei

Åpenbare ulovligheter

Er det avdekket at boligen har åpenbare ulovligheter?

Kommentar: Boligen er utvidet i bakkant med tre boder i 1989, og opprinnelig Brannskille er brutt. Det foreligger ingen dokumentasjon på godkjenning for utvidelse, bruksendring eller brannprosjektering. Dette vil kunne medfører økonomiske kostnader ved omsøking/ending i henhold til kommunens tilsva.

ØKONOMI

PRISANTYDNING

Kr. 2 490 000,-

KOMMUNALE AVGIFTER

Kr 27 508,-

INFO KOMMUNALE AVGIFTER

Kommunale avgifter: kr. 22 482,-

Renovasjon fra ReMidt: kr. 5 026,-

FELLESKOSTNADER

Kr. 953,-/mnd

FELLESKOSTNADER INKLUDERER

Felleskostnadene fordeles som følger:

Fellesstrøm: kr. 1 125,- faktureres 1. gang i året

Velforeningsgebyr: kr. 1 000,- faktureres 1. gang i året

Felles byggforsikring kr. 9 300,- faktureres 1. gang i året.

Felleskostnader pr. mnd opplyst her er en lik fordeling på årsgebyrer pr. mnd. Dette er et estimert beløp.

FORMUESVERDI - PRIMÆR

Kr. 907 377,- som primærbolig for 2025

FORMUESVERDI - SEKUNDÆR

Kr. 3 629 507,- som sekundærbolig for 2025

INFORMASJON OM FORMUEVERDI

Stortinget har vedtatt en ny modell for beregning av formuesverdi for bolig. Den nye utregningsmodellen beregner boligverdier basert på grunnkretser i stedet for kommuner, og skal benyttes fra og med inntektsåret 2026. Dette kan medføre at markedsverdien settes høyere eller lavere enn tidligere og innebærer at både selger og megler kan benytte tall som ikke nødvendigvis er oppdaterte på tidspunktet for utarbeidelse av salgsoppgaven. Det tas derfor forbehold om at formuesverdien kan bli endret og eventuelt øke ved endelig fastsettelse i skatteåret.

For primærbolig utgjør formuesverdien 25 % av beregnet eller dokumentert markedsverdi opptil kr 10 000 000, og deretter 70 % av den delen som overstiger dette beløpet.

For sekundærbolig utgjør formuesverdien 100 % av beregnet eller dokumentert markedsverdi.

BETALINGSBETINGELSER

Det tas forbehold om endring i offentlige gebyrer. Kjøpesum samt omkostninger innbetales senest per overtagelsesdato. Kjøper er selv ansvarlig for at alle innbetalinger er meglerforetaket i hende til avtalt tid og må selv påse at eventuell bankforbindelse er informert om dette. Innbetaling av kjøpesum skal skje fra kjøpers konto i norsk finansinstitusjon.

SERVITUTTER/RETTIGHETER

På eiendommen er det tinglyst følgende heftelser og rettigheter som følger eiendommens matrikkel ved overskjøting til ny hjemmelshaver:

10.03.1976 - Dokumentnr: 301356 - Seksjonering

Opprettet seksjoner:

Snr: 1

Formål: Bolig

Sameiebrøk: 1/4

EIENDOMMEN ER OPPDELT I 4 SEKSJONER

For mer informasjon om erklæringer/tilliggende rettigheter ta kontakt med meglerforetaket.

GRUNNBOKSDATO

08.06.2026

FORRETNINGSFØRER

Sparebank 1 Økonomipartner Nordmøre AS

DIVERSE OPPLYSNINGER

DIVERSE

Notar AS og eiendomsmeglingsforetakene som er en del av Notar-kjeden, har

samarbeid med forskjellige foretak som tilbyr produkter eller tjenester i

forbindelse med megleroppdraget:

- Søderberg & Partners leverer boligselgerforsikring
- Søderberg & Partners leverer boligkjøpeforsikring
- Overo, leverandør av digitale oppgjørsskjema og overtakelsesprotokoller, tilbyr avtale om strøm, alarm og bredbånd.

Hvilke produkter/tjenester kjøper og selger tilbys i forbindelse med oppdraget, kan variere ut fra hvor i landet eiendommen ligger.

LEGALPANT

Det gjøres oppmerksom på at sameiet har legalpanterett i seksjonen tilsvarende 2 x folketrygdens grunnbeløp for felleskostnader samt andre krav som skriver seg fra sameieforholdet.

OVERTAGELSE

Etter avtale. Angi ønsket overtagelse ved budgivningen.

BAKGRUNN FOR OPPLYSNINGER I SALGSOPPGAVEN

Salgsoppgaven er utarbeidet ut ifra opplysninger som er gitt av selger, befaring av eiendommen samt innhenting av nødvendige dokumenter og evt. takst/tilstandsrapport.

SALGSOPPGAVE SIST OPPDATERT

09.06.2026

ANSVARLIG MEGLERFORETAK

Nordmøre Eiendomsmegling AS

Knut Siems gate 7, 6509 KRISTIANSUND N. TLF. 71 30 47 50

MEGLER

Fredrik Rindahl, Eiendomsmegler MNEF

Epost: fredrik.rindahl@notar.no

VIKTIG INFORMASJON

BOLIGSELGERFORSIKRING

For denne eiendommen er det tegnet boligselgerforsikring.

BOLIGKJØPERFORSIKRING

Kjøper har anledning til å tegne boligkjøperforsikring.

Boligkjøperforsikring er en rettshjelpsforsikring som dekker utgifter forbundet med juridisk bistand, fagkyndig uttalelse og saksomkostninger. Forsikringen er valgfri. Se produktark, vedlagt salgsoppgave, for nærmere informasjon og priser.

Forsikringen er meglet fram av Søderberg & Partners og er plassert hos Gar-Bo Försäkring AB. Skadebehandling foretas av Crawford & Company.

SENTRALE LOVER

Eiendommen selges etter reglene i avhendingsloven.

Eiendommen skal overleveres kjøper i tråd med det som er avtalt. Det er viktig at kjøper setter seg grundig inn i alle salgsdokumentene, herunder salgsoppgave, tilstandsrapport og selgers egenerklæring. Kjøper anses kjent med forhold som er tydelig beskrevet i salgsdokumentene. Forhold som er beskrevet i salgsdokumentene kan ikke påberopes som mangler. Dette gjelder uavhengig av om kjøper har lest dokumentene. Alle interessenter oppfordres til å undersøke eiendommen nøye, gjerne sammen med fagkyndig før bud inngis. Kjøper som velger å kjøpe usett kan ikke gjøre gjeldende som mangel noe han burde blitt kjent med ved undersøkelsen. Dersom det er behov for avklaringer, anbefaler vi at kjøper rådfører seg med eiendomsmegler eller en bygningssakkyndig før det legges inn bud.

Hvis eiendommen ikke er i samsvar med det kjøperen må kunne forvente ut ifra alder, type og synlig tilstand, kan det være en mangel. Det samme gjelder hvis det er holdt tilbake eller gitt uriktige opplysninger om eiendommen. Dette gjelder likevel bare dersom man kan gå ut i fra at det virket inn på avtalen at opplysningen ikke ble gitt eller at feil opplysninger ikke ble rettet i tide på en tydelig måte. En bolig som har blitt brukt i en viss tid, har vanligvis blitt utsatt for slitasje og skader kan ha oppstått. Slik bruksslitasje må kjøper regne med, og det kan avdekkes enkelte forhold etter overtakelse som nødvendiggjør utbedringer. Normal slitasje og skader som nødvendiggjør utbedring, er innenfor hva kjøper må forvente og vil ikke utgjøre en mangel.

Boligen kan ha en mangel dersom det er avvik mellom opplyst og faktisk areal, forutsatt at avviket er på 2% eller mer og minimum 1 kvm.

Dersom eiendommen har et mindre grunnareal (tomt) enn kjøperen har regnet med, er det likevel ikke en mangel hvis ikke arealet er vesentlig mindre enn det som fremkommer av salgsdokumentene, jf. avhl-3-3.

Ved beregning av et eventuelt prisavslag eller erstatning må kjøper selv dekke tap/kostnader opptil et beløp på kr 10

000 (egenandel).

Dersom kjøper ikke er forbruker selges eiendommen «som den er», og selgers ansvar er da begrenset jf. avhl. § 3-9, 1. ledd 2. pktm. Avhendingsloven § 3-3 (2) fravikes, og hvorvidt en innendørs arealsvikt karakteriseres som en mangel vurderes etter avhendingsloven § 3-8. Informasjon om kjøpers undersøkelsesplikt, herunder oppfordringen om å undersøke eiendommen nøye, gjelder også for kjøpere som ikke anses som forbrukere. Med forbrukerkjøper menes kjøp av eiendom når kjøperen er en fysisk person som ikke hovedsakelig handler som ledd i næringsvirksomhet.

Både kjøper og selger er forpliktet til å signere den standard kjøpekontrakten som er utarbeidet av Notar i forbindelse med eiendomshandler. Kjøpekontrakten kan gjennomgås hos eiendomsmegleren før budet legges inn.

PERSONOPPLYSNINGSLOVEN

Ditt personvern er viktig for Notar og vi er opptatt av å verne om personopplysningenes integritet, tilgjengelighet og konfidensialitet. All behandling av personopplysninger i Notar skal følge det til enhver tid gjeldende personvernregelverket, herunder GDPR og personopplysningsloven. Les mer om dette her: <https://notar.no/personvern.aspx>.

HVITVASKINGSREGLENE

Eiendomsmeglere er underlagt lov om hvitvasking og tilhørende forskrift. Etter hvitvaskingsloven er eiendomsmegler pålagt å gjennomføre kundetiltak av både selger og kjøper. Hvis kjøper ikke bidrar til at megler får gjennomført kundetiltak, og dette fører til at transaksjonen ikke kan gjennomføres eller blir forsinket, misligholder kjøper avtalen med selger. Etter 30 dager anses misligholdet vesentlig, og selger har rett til å heve avtalen og gjennomføre deknings salg for kjøpers regning.

Dersom det er selger som ikke bidrar til at megler får gjennomført løpende kundetiltak underveis i oppdraget må eiendomsmegler stanse gjennomføringen av transaksjonen. Selger vil i et slikt tilfelle ha misligholdt sine forpliktelser, og kjøper vil kunne ha et krav mot selger etter avhendingsloven. Hvis kundetiltak ikke lar seg gjennomføre,

vil Notar ikke kunne bistå med handelen eller foreta oppgjør.

Kjøper oppfordres til å innbetale kjøpesummen som ikke kommer fra låneinstitusjon, i en samlet innbetaling fra egen konto i norsk bank. Dersom innbetaling likevel må foretas på annen måte, må megler orienteres med begrunnelse og informasjon om innbetalers navn, før innbetaling av oppgjør.

BUDGIVNING

Det første budet skal inngis skriftlig på Notar sitt budskjema, påført budgivers signatur og vedlagt kopi av legitimasjon. Alternativt kan man legge inn bud elektronisk, ved bruk av "Gi bud" knapp i nettannonse, hvor budgiver må legitimere seg med BankID. Senere bud kan inngis per e-post eller SMS til megler. Megler skal så snart som mulig bekrefte skriftlig overfor budgiver at bud er mottatt.

Bud som ikke er skriftlig, eller som har en kortere akseptfrist enn til kl. 12.00 første virkedag etter siste annonserte visning, vil ikke bli formidlet til selger. Et bud er bindende for budgiver frem til angitt akseptfrist.

Bestemmelser om budgivning gitt i medhold av eiendomsmeglingsloven § 6-8 kommer til anvendelse ved utførelsen av Oppdraget. For å sikre en forsvarlig gjennomføring av budrunden, stiller Notar krav til frister ved budgivningen. Bud skal ikke ha en akseptfrist på mindre enn 30 minutter fra budet inngis. Bud med kortere akseptfrist enn 30 minutter kan avvises.

Selger står fritt til å forkaste eller akseptere ethvert bud. Selger må skriftlig akseptere budet før budaksept kan formidles til budgiver.

Fra og med 01.07.25 ble det ikke lenger være lovlig å legge inn hemmelige bud.

Megler kan dermed ikke formidle bud med forbehold om at budet eller forbehold i budet skal holdes skjult (hemmelig) for andre budgivere og interessenter.

Kopi av budjournal skal gis til kjøper og selger uten ugrunnet opphold etter at handelen er kommet i stand. Alle som har inngitt bud på eiendommen kan kreve kopi av budjournalen i anonymisert form etter at budrunden er avsluttet.

For øvrig vises det til "Forbrukerinformasjon om budgivning" som er inntatt i salgsoppgaven.

Plantegning



Denne boligen vil jeg gjerne ha!

Hva nå?

1 - KONTAKT MEGLER

Registrer din interesse og megleren holder deg oppdatert.

2 - HA FINANSIERING PÅ PÅSS

Undersøk med banken hvor mye du kan få i lån, og be om evt. finanseringsbevis.

3 - UNDERSØK BOLIGEN

Før det legges inn bud på eiendommen oppfordres budgiver til å sette seg inn i all relevant informasjon om eiendommen, herunder eventuell salgsoppgave og teknisk rapport med alle vedlegg.

4 - BUDGIVNING

Dersom du ønsker å by kan første bud gis via GI BUD-knappen på hver eiendom, eller du kan fylle ut budskjema som leveres/sendes til megler. Påfølgende bud må også være skriftlige, men kan i tillegg gis via SMS eller epost. Se forbrukerinformasjon om budgivning i prospekt.



Vedlegg

TERRASSEVEIEN 22A

Takstrappport

Energiattest

Selgers egenerklæring

Vedtekter

Midlertidig brukstillatelse

Byggetegninger

Reguleringsbestemmelser

Plankart

Kartutsnitt reguleringsplaner

Kartutsnitt kommuneplan

Gunnkart

Nabolagsprofil

Tilstandsrapport

 Terrassehus

 Terrasseveien 22A , 6516 KRISTIANSUND N

 KRISTIANSUND kommune

 # gnr. 10, bnr. 713, snr. 1

Sum areal alle bygg: BRA: 159 m² BRA-i: 156 m²



Befaringsdato: 27.04.2026

Rapportdato: 27.05.2026

Oppdragsnr.: 20007-1367

Eiendomsverdi ref nr: EI8844

Autorisert foretak: WENAAS BYGG OG ANLEGG AS

Sertifisert Takstingeniør: Stig Ole Wenaas

Vår ref: 20028



Rapporten kan brukes i inntil ett år etter rapportdato, og kan ikke gjenbrukes ved flere boligsalg i denne perioden. Skjer det endringer, oppstår skader også videre på boligen, bør du som selger be om oppdatert rapport.

Norsk takst

Norsk takst er bransjeorganisasjonen for landets bygningssakkyndige og takstforetak, med om lag 1400 sertifiserte medlemmer fordelt på omtrent 1000 bedrifter. I boligomsetningen regnes takstrapportene som et helt avgjørende element i den informasjonen som gjøres tilgjengelig for kjøper. Årlig leverer medlemmene rundt 120.000 slike takster. Det gir unik oversikt over norske boliger, og bidrar til at alle oppdrag kan utføres med utgangspunkt i erfaringsbasert kvalitet.



Det stilles høye krav til utdanning, sertifisering og yrkesetikk. Norsk takst er opptatt av at boligomsetningen skal være trygg, og legger vekt på å opptre uavhengig av andre bransjeaktører. Bygningssakkyndige fakturerer sine tjenester uten hensyn til hvilken pris som oppnås, og skal heller ikke på annen måte ha noen egeninteresse knyttet til handelen.

Uavhengighet og god fagkunnskap har over tid bygget troverdighet og tillit. Både selger og kjøper skal kunne stole på bygningssakkyndiges vurderinger. For tilfeller der det likevel skulle oppstå misnøye med utført arbeid, har vi sammen med Forbrukerrådet etablert en klagenemnd.

Norsk takst har en sentral rolle i utviklingen av norske standarder, regler og profesjonsprinsipper, og representerer bransjen i alle relevante internasjonale fora. Dette sikrer at norske bygningssakkyndige tidlig kan tilpasse seg krav og bransjetrender fra utlandet, samtidig som takseringsfaget får en norsk stemme på verdensbasis. Organisasjonen bidrar i næringspolitisk sammenheng, og har vært en pådriver for å sikre at lover og regler gir trygghet for forbrukerne i boligomsetningen.

Wenaas Bygg og Anlegg AS

Wenaas Bygg og Anlegg AS

Er en bedrift som ble stiftet 15.04.1991 med lang erfaring innen bygg og anlegg som entreprenør.

Jeg har drevet med taksering siden 2010, og jeg har utdanning som byggmester/tekniker og ca. 37 år med erfaring innen bygg og anlegg.

Vi er medlem i bransjeorganisasjonen NITO og utfører taksering innen:

- * Tilstandsanalyse av boliger mm..
- * Skadetaksering av byggverk.
- * Skjønn/reklamasjon.
- * Verditaksering av bolig/tomt.
- * Naturskade (L.dir).
- * Naturskade (NP).
- * Taksering av næringseiendom.
- * Taksering av landbrukseiendommer.
- * Byggelånsoppfølging.
- * Uavhengig tredjepartskontroll.



Rapportansvarlig

Stig Ole Wenaas

Uavhengig Takstingeniør

stig@wenaastakst.no

913 41 165



Dette trenger du å vite om tilstandsrapporten



Hva er en tilstandsrapport?

En tilstandsrapport beskriver synlige skader/avvik eller tegn på skader/avvik på boligen. Rapporten fremhever vanligvis ikke positive egenskaper ved boligen.



Hva vurderer en bygningssakkyndig?

Den bygningssakkyndige vurderer boligen ut fra hva man kan forvente av en bygning av samme alder og type. Vurderingen gjøres som regel mot hvordan det var vanlig å bygge og regler som gjaldt da boligen ble oppført (søknadstidspunktet). Forhold som er vanlige for bygningens alder, slik som slitasje etter normal bruk regnes ikke som avvik.



Hva inneholder tilstandsrapporten?

Den bygningssakkyndige undersøker rom og bygningsdeler slik det kommer frem av [Forskrift til avhendingsloven](#). Tilstandsrapporten inneholder bare avvik som den bygningssakkyndige kan se eller kontrollere med enkle hjelpemidler. Det gjøres ikke nærmere undersøkelser slik som åpning av vegger eller andre bygningsdeler. I vegg mot våtrom og rom under terreng kan det borres et hull for å gjøre enkle undersøkelser slik som fuktøk.

Når du kjøper en brukt bolig

Når du kjøper en brukt bolig, er det viktig å være oppmerksom på at dette ikke kan sammenlignes med å kjøpe en ny bolig. Måten boligen ble bygget på kan være annerledes enn i dag. Bygninger svekkes over tid, og utsettes for slitasje blant annet på grunn av bruk og vær og vind. Mange boliger fornyes helt eller delvis, noen i flere omganger, eller det oppføres tilbygg. Særlig for boliger som er pusset opp eller endret, er det viktig å merke seg at fornyelse av overflater ikke nødvendigvis betyr at bygningsdeler under er forbedret.

Vurdering mot byggeregler

Den bygningssakkyndige vil vurdere boligen mot hvordan det var vanlig å bygge og regler som gjaldt på søknadstidspunktet. Den bygningssakkyndige ser etter avvik som har betydning for og som reduserer boligens funksjon og verdi, og som kommer frem av forskrift til avhendingslova.

Noen bygningsdeler og forhold vil den bygningssakkyndige vurdere mot dagens regelverk. Etter dagens regelverk vil disse kunne få avvik og/eller TG2 eller TG3 uten at det nødvendigvis er krav om at avviket utbedres. Dette kan gjelde sluk, tettesjikt og fall på bad og vaskerom, forhold som gjelder sikkerhet mot brann, rekkverk, trapper osv.

Tilstandsrapporten beskriver ikke hele boligen

BYGNINGSSAKKYNDIGE SER FOR EKSEMPEL IKKE PÅ

- vanlig slitasje og normal vedlikeholdstilstand
- bagatellmessige forhold som ikke påvirker bygningens bruk eller verdi vesentlig
- etasjeskillere
- tilleggbygg slik som garasje, bod, annek, naust også videre
- utvendige trapper
- støttemurer
- skjulte installasjoner
- installasjoner utenfor bygningen
- full funksjonstesting av el- og VVS-installasjoner
- geologiske forhold og bygningens plassering på grunnen
- bygningens planløsning
- bygningens innredning
- løsløse slik som hvitevarer
- utendørs svømmebasseng og pumpeanlegg
- bygningens estetikk og arkitektur
- bygningens lovlighet (bortsett fra bruksendringer, brannceller og forhold som åpenbart kan påvirke helse, miljø og sikkerhet)
- fellesarealer (med mindre boligeier har vedlikeholdsplikt for fellesarealer og dette er kjent for bygningssakkyndig, eller fellesarealet har en særlig tilknytning til boligen).

© iVerdi 2023 © Norsk takst 2023

Malen til denne rapporten, inkludert standardtekstene fra Norsk takst, er vernet etter åndsverkloven og kan kun benyttes av medlemsforetakene i Norsk takst og av takstingeniører som er sertifisert i slikt foretak, samt av kunder hos iVerdi og studenter hos NEAK. For andre aktører er eksemplarframstilling av malen og standardtekster, som utskrift og annen kopiering til bruk som grunnlag for tilsvarende rapporter, bare tillatt når det er hjemlet i lov (kopiering til privat bruk, sitat o.l.) eller avtale med Norsk Takst ([Forside](#)) eller iVerdi ([Hjem-iVerdi](#)).

Utnyttelse i strid med lov eller avtale kan medføre erstatnings- og straffeansvar.

Dette trenger du å vite om tilstandsrapporten

Tilstanden vurderes med ulike tilstandsgrader

Tilstanden gir uttrykk for en gitt forventet tilstand, blant annet vurdert ut fra alder og normal bruk. Ved Tilstandsgrad 0 (TG0) og Tilstandsgrad 1 (TG1) gir den bygningssakkyndige normalt ingen begrunnelse for valg av tilstandsgrad. Grunnen er at bygningen eller bygningsdelen da bare har normal slitasje. Ved skjulte konstruksjoner kan alder alene avgjøre tilstandsgrad. Når bygningssakkyndige anbefaler tiltak, for eksempel utbedringer, må brukeren av rapporten vurdere om tiltakene er nødvendige og lønnsomme.

Når den bygningssakkyndige velger tilstandsgrad, baseres vurderingen på faste kriterier som følger av gjeldende bransjestandard for Teknisk tilstandsanalyse ved omsetning av bolig og Forskrift til avhendingslova.



TILSTANDSGRAD 0, TG0: INGEN AVVIK

Bygningsdelen skal være tilnærmet ny, ikke vise tegn på slitasje og det skal være lagt frem dokumentasjon på faglig god utførelse. Det er ingen merknader til delen.



TILSTANDSGRAD 1, TG1: MINDRE AVVIK

Bygningsdelen skal bare ha normal slitasje, og straktiltak skal ikke anses som nødvendig. Graden kan også brukes når delen er ny, men der dokumentasjon på faglig god utførelse mangler.



TILSTANDSGRAD 2, TG2: VESENTLIGE AVVIK OG MINDRE AVVIK SOM ETTER NS 3600 GIR TG 2

Bygningsdelen skal enten ha feil utførelse, en skade eller symptomer på skade, sterk slitasje eller nedsatt funksjon. Graden gis når bygningsdelen trenger vedlikehold eller tiltak i nær fremtid. Graden skal også brukes når delen er gammel og det er grunn til å varsle om faren for skader på grunn av alderen, eller når det er grunn til å overvåke delen spesielt på grunn av fare for større skader eller følgeskader.



TILSTANDSGRAD 3, TG3: STORE ELLER ALVORLIGE AVVIK

Denne tilstandsgraden brukes ved kraftige tegn på forhold som man må regne med trenger utbedring straks eller innen kort tid. Det er påvist funksjonssvikt eller sammenbrudd.



IKKE UNDERSØKT/IKKE TILGJENGELIG FOR UNDERSØKELSE

Det kan være avvik/skader som ikke er avdekket.

Informasjon om utbedringskostnader

Utbedringskostnadene i rapporten er sjablongmessige anslag basert på observerte forhold som feil, skader eller uregelmessigheter, samt foreslåtte tiltak. Disse anslagene er veiledende, angis i fem intervaller, er basert på generelle erfaringstall, og må ikke forveksles med konkrete pristilbud fra håndverkere eller entreprenører. Faktiske kostnader kan variere betydelig, avhengig av individuelle valg, materialpriser og markedsforhold. For å få en nøyaktig vurdering av utbedringskostnadene anbefales ytterligere undersøkelser og innhenting av flere pristilbud fra kvalifiserte fagfolk. Slike anslag gis for TG3, der dette er mulig.



Tiltak under kr 20 000



Tiltak mellom kr 20 000 – 100 000



Tiltak mellom kr 100 000 – 200 000



Tiltak mellom kr 200 000 – 500 000



Tiltak over kr 500 000

Beskrivelse av eiendommen

Normal tilstand og slitasje ut i fra alder. For detaljerte og øvrige opplysninger henvises det til rapportens enkeltpunkter.

Terrassehus - Byggeår: 1974

UTVENDIG

[Gå til side](#)

Taktekkingen er av svesit asfaltpapp. Taket er besiktiget fra takfot i stige.

Retekket av Trondheim Taks AS.

Siden taket (takkonstruksjon, takteking og skorstein) kun er observert fra takfot i stige, er vurderingen begrenset av dette. Det er ikke sikkerhetsmessig forsvarlig å bevege seg ut på taket. Selv om det ikke er avdekket skader under befaringen, betyr ikke dette at det ikke foreligger skader som en besiktigelse på taket kan avdekke. Vær oppmerksom på denne risikoen. En undersøkelse på taket kan utføres av en fagperson under tilstrekkelige sikkerhetsforhold. Sinusprofilerte asbestholdige takplater uten undertak.

Siden taket (takkonstruksjon, takteking og skorstein) kun er observert fra takfot i stige, er vurderingen begrenset av dette. Det er ikke sikkerhetsmessig forsvarlig å bevege seg ut på taket. Selv om det ikke er avdekket skader under befaringen, betyr ikke dette at det ikke foreligger skader som en besiktigelse på taket kan avdekke. Vær oppmerksom på denne risikoen. En undersøkelse på taket kan utføres av en fagperson under tilstrekkelige sikkerhetsforhold.

Fall mot innvendig sluk med innvendig avløpsrør.

Veggene har betongkonstruksjon. Fasade/kledning har pussede murfasader.

Bindingsverk i front med stående tømemansskledning.

Plasstøpt betongdekke med overliggende isolsjon og takteking (sandwichkonstruksjon).

Bygningen har PVC vinduer med 2-lags glass.

Stuevinduer i malt tre med 2-lags glass (2015).

Bygningen har teak hovedytterdør og PVC balkongdør med 2-lags glass og lav brystning (2017).

Sydvendt terrasse med teking av epoxy med tilfarere og dekke av terrassebord.

Rekkverk i bindingsverk med liggende kledning og balkongrekke på topp.

Felles trapp uten håndrekke.

INNVEDIG

[Gå til side](#)

På innvendige flater er det benyttet følgende:

Gulv: Laminat, belegg, lakkert furugulv og flis.

Vegger: Tapet, profilerte malte mdf plater, malt panel/bygningsplater, ubehandlet trepanel og flis.

Tak: Malt puss, ubehandlet trepanel og malt mdf plankett.

Det er ikke kontrollert om produktene er lagt etter leverandørens leverings/monteringsanvisninger.

Etasjeskiller er av betongdekke.

Kontrollmåling begrenser seg til to rom i hver etasje, de andre rommene er ikke kontrollert ved dagens befarings og kan derfor ha mindre/større avvik. Kontroll utført med stikkprøver i henhold til kontroll med laser, møblering vil kunne ha innvirkning på resultatet.

Hovedetasje:

Stue: Det ble målt totalavvik på 10 mm (+/- 5 mm) og totalavvik på 3 (+/- 1,5 mm) ved 2,0 meters lengde.

Kjøkken: Det ble målt totalavvik på 10 mm (+/- 5 mm) og totalavvik på 5 (+/- 2,5 mm) ved 2,0 meters lengde.

Innvendig har boligen finèrdører (koto).

VÅTROM

[Gå til side](#)

Vaskerom

Byggeforskrifter fra før 1997, uten dokumentasjon på tettesjikt/utførelse.

Manglende dokumentasjon på våtrom vil kunne medføre økte kostnader ved skjulte feil og mangler.

Veggene har malt panel/ bygningsplaterplater, og malt puss i tak.

Gulvet har vinylbelegg, uten varmekilde.

Nivåforskjell fra topp slukrist til topp tettesjikt ved dør er ca. + 35 mm.

Fall på gulv generelt ble målt til ca. + 6 mm/meter.

Fall ved sluk ble målt til ca. + 23 mm/meter.

Det er plastsluk og synlig malt vinylbelegg som tettesjikt.

Lys innredning med underskap, profilerte fronter, heldekkende vask og ett-greps armatur.

Speil på vegg over innredning.

Frittstående toalett og opplegg for vaskemaskin.

Det er naturlig ventilering, men manglende tilluft ved terskel.

Hulltaking er foretatt uten å påvise unormale forhold.

Fuktkvotemåling (vekt%) i konstruksjonen ble målt til 7.

Hulltaking er foretatt ved/i tilstøtende rom.

Bad

Aktuell byggeforskrift er tekniske forskrifter i perioden 1997-2010, uten dokumentasjon på tettesjikt/utførelse generelt.

Manglende dokumentasjon på våtrom vil kunne medføre økte kostnader ved skjulte feil og mangler.

Flis med bord på vegger og malt puss i tak.

Flislagt gulv med termostatstyrt varmekabel.

Nivåforskjell fra topp slukrist til topp tettesjikt ved dør er ca. + 5 mm.

Fall på gulv generelt ble målt til ca. + 4 mm/meter.

Fall ved sluk ble målt til ca. + 4 mm/meter.

TG 3 settes grunnet svakt fall, hindring av vann til sluk og ikke tilfredsstillende nivåforskjell på 25 mm fra sluk til topp membran ved dør.

Det er plastsluk og ukjent tettesjikt/membran.

Lys innredning med underskap, slette fronter, hedekkende vask med ett-greps armatur.

Speil med lys over.

Frittstående toalett og dusjnise med skyvedører og vegghengt dusjarmatur med et-greps armatur.

Det er naturlig ventilering.

Beskrivelse av eiendommen

Hulltaking er ikke foretatt da det ikke er fysisk mulig pga tilliggende konstruksjoner.

Ingen unormale verdier ved bruk av fuktindikator på gulv/vegger i våtsone.

KJØKKEN

[Gå til side](#)

Innredning med over/underskap og profilerte/glass fronter i heltre. Laminert benkeplate med nedfelt oppvask/skyllekum og ett-greps armatur.

Kitchenplater på vegg over benkeplate.

Platetopp, stekovn, oppvaskmaskin, micro og kjøleskap.

Lys under overskap.

Hvitevarer er ikke besiktiget/funksjonstestet ved dagens befaring.

Det er kjøkkenventilator med avtrekk ut, med ventilator fra Rørøs hetta.

TEKNISKE INSTALLASJONER

[Gå til side](#)

Innvendige vannledninger er av kobber med/uten plastkappe.

Det er ikke montert vannmåler.

Det er avløpsrør av plast.

Boligen har naturlig ventilasjon med periodisk avtrekk fra kjøkken.

Det er installert luft til luft varmepumpe plassert i stue.

Ikke tatt service i henhold til eier.

Varmtvannstanken er på 198 liter.

Sikringsskap med skrusikringer/automatsikringer.

Skjult/åpen installasjon.

Greit med stikk og lyspunkter.

Innlagt fiber med stikk på vegg.

TOMTEFORHOLD

[Gå til side](#)

Det er byggegrunn av fast fjell.

Det er ikke etablert drenering, da grunnvann følger grunnfjellet bak boligene generelt.

Bygninger fundamentert rett på fast fjell med plasstøpt betong.

Fast fjell skrått under boligene.

Utvendige avløpsrør er av plast og er fra 1974. Det er offentlig avløp via private stikkledninger.

Utvendige vannledninger er av ukjent type og er fra 1974. Det er offentlig vannforsyning via private stikkledninger.

FORHOLD SOM ÅPENBART KAN MEDFØRE FARE FOR HELSE, MILJØ OG SIKKERHET

[Gå til side](#)

Her er kun følgende kriterier vurdert:

* Balkonger, terrasser og rom under balkong.

* Utvendige trapper.

* Innvendige trapper.

* Radon.

* Elektriske anlegg.

* Brannteknisk.

* Brannceller.

* Rømningsveier.

* Forstøtningsmurer.

* Flomfare.

* Rasfare.

Arealer

[Gå til side](#)

Forutsetninger og vedlegg

[Gå til side](#)

Lovlighet

[Gå til side](#)

Terrassehus

• Det foreligger godkjente og byggemeldte tegninger, men de stemmer ikke med dagens bruk

Det foreligger ikke ferdigattest, men registrert med midlertidig brukstilatelse datert 20.03.1974 i kommunens arkiver. Boligen er utvidet i bakkant, ikke fremlagt søknad til Kristiansund kommune. Dette bør kontrolleres nærmere før eventuelt kjøp.

Ferdigattest utstedes ikke lenger for tiltak som er omsøkt før 01.01.1998, jfr. plan- og bygningslovens §21-10, 5.ledd. Kommunen henlegger saker som ikke er avsluttet med ferdigattest i disse tilfellene, og avviser henvendelser om ferdigattest i slike saker. Dette innebærer at byggverkene lovlig kan brukes og omsettes uten at det foreligger ferdigattest. Det betyr imidlertid ikke at ulovlige bygde tiltak blir lovlige. Ulovlig oppførte tiltak vil kommunen fremdeles kunne forfølge og kreve omsøkt etter dagens regelverk. Kjøper overtar ansvar, risiko og eventuelle konsekvenser knyttet til dette.

Kjøper overtar ansvar, risiko og konsekvenser knyttet til dette/ulovligheten, kft. oppdragsansvarlig.

Sammendrag av boligens tilstand

Fordeling av tilstandsgrader

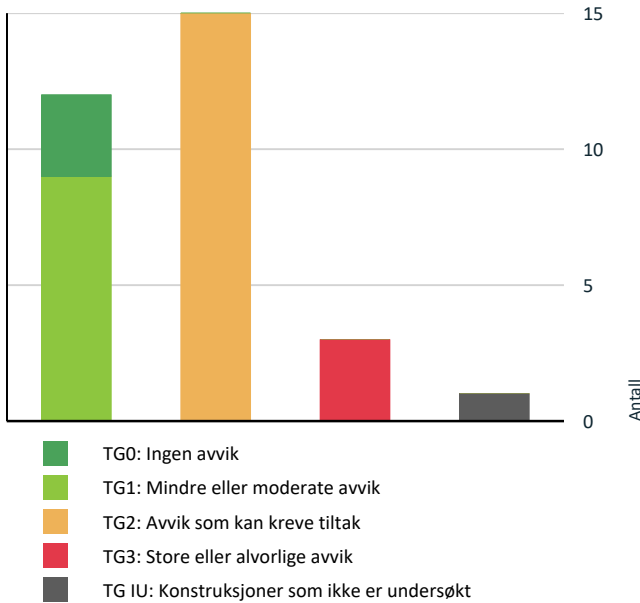

Anslag på utbedringskostnad

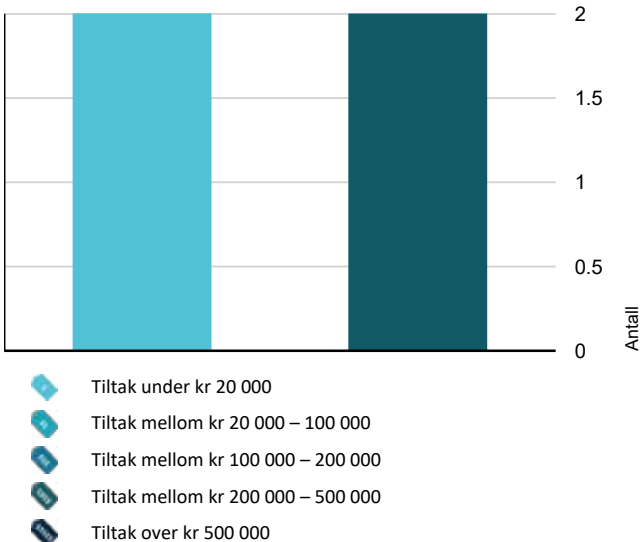

Spesielt for dette oppdraget/rapporten

Oppholdsvær ved dagens befaring.

Måleutstyr som ble benyttet ved befaring:

Digital vater: Bosh GIM 60 Professional, avvik ved elektronikk 0° -90° 0,05°, avvik ved elektronikk 1-89 +/- 0,2 °, +/- 0,05 mm/meter.

Lasermåler: Elma laser 1 mini, avvik +/- 1,5 mm på 30 meter.

Digital krysslaser: Elma X360 linjelaser, avvik +/- 3 mm på 10 meter.

Fuktmåler/indikator: Protimeter MMS2 og Tramex ME5.

Oppsummering av avvik

Vil du vite mer? Se på rommet eller bygningsdelen senere i rapporten.

Terrassehus

- TG 3 STORE ELLER ALVORLIGE AVVIK**
 - Utvendig > Taktekking - utebod [Gå til side](#)
 - Våtrom > 1. Etasje > Bad > Overflater Gulv [Gå til side](#)
 - Våtrom > 1. Etasje > Vaskerom > Generell [Gå til side](#)
- TG IU KONSTRUKSJONER SOM IKKE ER UNDERSØKT**
 - Utvendig > Takkonstruksjon/Loft [Gå til side](#)
- TG 2 AVVIK SOM KAN KREVE TILTAK**
 - Utvendig > Taktekking [Gå til side](#)
 - Utvendig > Nedløp og beslag [Gå til side](#)
 - Utvendig > Veggkonstruksjon [Gå til side](#)
 - Utvendig > Vinduer [Gå til side](#)
 - Utvendig > Dører [Gå til side](#)
 - Utvendig > Balkonger, terrasser og rom under balkonger [Gå til side](#)
 - Innvendig > Overflater [Gå til side](#)
 - Innvendig > Innvendige dører [Gå til side](#)

Sammendrag av boligens tilstand

 Tekniske installasjoner > Vannledninger [Gå til side](#)

 Tekniske installasjoner > Avløpsrør [Gå til side](#)

 Tekniske installasjoner > Varmtvannstank [Gå til side](#)

 Tomteforhold > Utvendige vann- og avløpsledninger [Gå til side](#)





 Kjøkken > 1. Etasje > Kjøkken > Overflater og innredning [Gå til side](#)

 Våtrom > 1. Etasje > Bad > Sluk, membran og tettesjikt [Gå til side](#)

 Våtrom > 1. Etasje > Bad > Ventilasjon [Gå til side](#)

HELSE, MILJØ OG SIKKERHET

Forhold som åpenbart kan medføre fare for helse, miljø og sikkerhet

-  Det er ikke montert rekkverk på innvendig trapp. [Gå til side](#)
-  Det er tegn på avvik i branncelleinndeling ut ifra dagens byggtekniske forskrift.
-  Det mangler håndløper på vegg i det innvendige trappeløpet.
-  Rekkverket på balkong eller terrasse er for lavt i forhold til dagens krav.

Boligens energimerking



Beskrivelse

Energikarakteren angir hvor energieffektiv boligen er, inkludert oppvarmingsanlegget. Energikarakteren er beregnet ut fra den typiske energibruken for boligtypen. Beregningene er gjort ut fra normal bruk ved et gjennomsnittlig klima. Det er boligens energimessige standard og ikke bruken som bestemmer energikarakteren. Boligdata i denne attesten er beregnet ut fra opplysninger som er gitt av boligeier. Der opplysninger ikke er oppgitt, brukes typiske standardverdier for den aktuelle bygningstypen.

Energimerke



Energikarakteren

Energikarakteren angir hvor energieffektiv boligen er, inkludert oppvarmingsanlegget. Energikarakteren er beregnet ut fra den typiske energibruken for boligtypen. Beregningene er gjort ut fra normal bruk ved et gjennomsnittlig klima. Det er boligens energimessige standard og ikke bruken som bestemmer energikarakteren. Der opplysninger ikke er oppgitt, brukes typiske standardverdier for den aktuelle bygningstypen.



Energi

Beregnet vektet levert energi i normert klima er et nøkkeltall for å vurdere en bygnings energieffektivitet, der ulike energibærere (strøm, fjernvarme, varmepumpe) vekter ulikt.

Om grunnlaget for energimerket

Enova er ansvarlig for energimerkeordningen. Energimerket beregnes på grunnlag av oppgitte opplysninger om boligen. For informasjon som ikke er oppgitt, brukes typiske standardverdier for den aktuelle bygningstypen fra tidsperioden den ble bygd i. Beregningsmetodene for energikarakteren baserer seg på NS 3031.

Tilstandsrapport

TERRASSEHUS



Byggeår
1974

Kommentar
Byggeåret er basert på opplysninger fra eiendomsmatrikkelen.

Anvendelse
Bolig

Standard
Normal standard på bygget ut ifra alder/konstruksjon - jamfør beskrivelse under konstruksjoner.

Vedlikehold
Bygget er jevnlig vedlikeholdt.

UTVENDIG

Takteking

Punktet må sees i sammenheng med Takkonstruksjon/Loft

Beskrivelse
Taktekingen er av svesit asfaltpapp. Taket er besiktiget fra takfot i stige. Retekket av Trondheim Taks AS i 2007.

Siden taket (takkonstruksjon, takteking og skorstein) kun er observert fra takfot i stige, er vurderingen begrenset av dette. Det er ikke sikkerhetsmessig forsvarlig å bevege seg ut på taket. Selv om det ikke er avdekket skader under befaringen, betyr ikke dette at det ikke foreligger skader som en besiktigelse på taket kan avdekke. Vær oppmerksom på denne risikoen. En undersøkelse på taket kan utføres av en fagperson under tilstrekkelige sikkerhetsforhold.

Årstall: 2007 **Kilde:** Egenerklæring

Vurdering av avvik:
• Mer enn halvparten av forventet brukstid er passert på taktekingen.

Konsekvens/tiltak
• Overvåk tilstanden jevnlig. For å få tilstandsgrad 0 eller 1 må tekingen skiftes ut, men tidspunktet for når dette er nødvendig er vanskelig å si noe om.
• Når takteking og undertak begynner å bli gamle, øker risikoen for lekkasjer, noe som kan føre til omfattende og kostbare reparasjoner av underliggende konstruksjoner dersom en ikke foretar tiltak på konstruksjonene før dette oppstår.

Takteking - utebod

Punktet må sees i sammenheng med Takkonstruksjon/Loft

Beskrivelse
Sinusprofilerte asbestholdige takplater uten undertak.

Siden taket (takkonstruksjon, takteking og skorstein) kun er observert fra takfot i stige, er vurderingen begrenset av dette. Det er ikke sikkerhetsmessig forsvarlig å bevege seg ut på taket. Selv om det ikke er avdekket skader under befaringen, betyr ikke dette at det ikke foreligger skader som en besiktigelse på taket kan avdekke. Vær oppmerksom på denne risikoen. En undersøkelse på taket kan utføres av en fagperson under tilstrekkelige sikkerhetsforhold.

Vurdering av avvik:
• Det er påvist skader eller avvik på selve taktekingen.
• Mer enn halvparten av forventet brukstid er passert på taktekingen.

Konsekvens/tiltak
• Når takteking og undertak begynner å bli gamle, øker risikoen for lekkasjer, noe som kan føre til omfattende og kostbare reparasjoner av underliggende konstruksjoner dersom en ikke foretar tiltak på konstruksjonene før dette oppstår.
• Taktekingen må skiftes eller utbedres.

Kostnadsestimat: Under 20 000



Frostskader/sprekker i takteking.

Nedløp og beslag

Beskrivelse
Fall mot innvendig sluk med innvendig avløpsrør.

Vurdering av avvik:
• Mer enn halvparten av forventet brukstid er passert på renner/nedløp/beslag.

Konsekvens/tiltak
• Overvåk tilstanden jevnlig. For å få tilstandsgrad 0 eller 1 må beslag/renner/nedløp skiftes ut, men tidspunktet for når dette er nødvendig er vanskelig å si noe om.

Veggkonstruksjon

Beskrivelse
Veggene har betongkonstruksjon. Fasade/kledning har pussede murfasader. Bindingsverk i front med stående tømemannskledning.

Vurdering av avvik:
• Det er avvik:

Tilstandsrapport

Stedvis råteskader i bordkledning.

Konsekvens/tiltak

- Tiltak:

Skadet bordkledning må påregnes skiftet inne rimelig tid.



Tedvis råteskader i bordkledning mot syd.



Vinduer mot syd.



Stuevinduer mot syd.

TG 1U Takkonstruksjon/Loft

Punktet må sees i sammenheng med Taktekking

Beskrivelse

Plasstøpt betongdekke med overliggende isolsjon og taktekking (sandwichkonstruksjon).

Vurdering av avvik:

- Hele takkonstruksjonen er gjenbygget. Det er ingen mulighet til vurdering utover alder og observasjoner fra underliggende etg.

Konsekvens/tiltak

- Det må gjennomføres ytterligere undersøkelser.
- Innhent dokumentasjon, om mulig.

TG 2 Vinduer

Beskrivelse

Bygningen har PVC vinduer med 2-lags glass.
Stuevinduer i malt tre med 2-lags glass (2015).

Årstall: 2017 Kilde: Produksjonsår på produkt

Vurdering av avvik:

- Det er påvist avvik rundt innsetningsdetaljer.

Det er ikke utført med vindusbrett/beslag over vindu etter preaksepterte løsninger i byggforsk.

Konsekvens/tiltak

- Det bør gjøres tiltak for å lukke avviket.

Anbefaler kontroll over tid med tanke på svekket lufting og mulighet for drenering over vindu.

TG 2 Dører

Beskrivelse

Bygningen har teak hovedytterdør og PVC balkongdør med 2-lags glass og lav brystning (2017).

Vurdering av avvik:

- Det er påvist avvik rundt innsetningsdetaljer.

Det er ikke utført med vindusbrett/beslag over dører/porter etter preaksepterte løsninger i byggforsk.

Konsekvens/tiltak

- Det bør gjøres tiltak for å lukke avviket.

Anbefaler kontroll over tid med tanke på svekket lufting og mulighet for drenering over dører/porter.



Balkongdør ut til takterasse.

Tilstandsrapport



Entredør ut mot felles trappegang.

TG 2 Balkonger, terrasser og rom under balkonger

Beskrivelse

Sydvendt terrasse med tekking av epoxy med tilfarere og dekke av terrassebord.

Rekkverk i bindingsverk med liggende kledning og balkongrekke på topp (nytt rekkverk i 2006 i henhold til egenerklæring).

Vurdering av avvik:

- Oppbyggingen av terrasse/balkong øker faren for skjulte skader i konstruksjonene.

Tørkesprekker i terrassedekke.

Alder på epoxytekking er ukjent.

Konsekvens/tiltak

- Det må gjennomføres ytterligere undersøkelser.

Utskiftning av terrassedekke må påregnes.

Nærmere kontroll av alder/tilstand på epoxydekke må påregnes.



Terrasse med utsikt utover Bolgsvaet.



Sprekker/slitasje i terrassebord.

TG 1 Utvendige trapper

Beskrivelse

Felles trapp uten håndreke.



Felles trapp.

INNSENDIG

TG 2 Overflater

Beskrivelse

På innvendige flater er det benyttet følgende:

Gulv: Laminat, belegg, lakkert furugulv og flis.

Vegger: Tapet, profilerte malte mdf plater, malt panel/bygningsplater, ubehandlet trepanel og flis.

Tak: Malt puss, ubehandlet trepanel og malt mdf plankett.

Det er ikke kontrollert om produktene er lagt etter leverandørens leverings/monteringsanvisninger.

Vurdering av avvik:

- Det er påvist skader på overflater.

Konsekvens/tiltak

- Gjennomføre ytterligere undersøkelser og foreta utbedring av skade.



Stedvis gliper/skade på laminat.

TG 1 Etasjeskille/gulv mot grunn

Beskrivelse

Tilstandsrapport

Etasjeskiller er av betongdekke.

Kontrollmåling begrenser seg til to rom i hver etasje, de andre rommene er ikke kontrollert ved dagens befarings og kan derfor ha mindre/større avvik. Kontroll utført med stikkprøver i henhold til kontroll med laser, møblering vil kunne ha innvirkning på resultatet.

Hovedetasje:

Stue: Det ble målt totalavvik på 10 mm (+/- 5 mm) og totalavvik på 3 (+/- 1,5 mm) ved 2,0 meters lengde.

Kjøkken: Det ble målt totalavvik på 10 mm (+/- 5 mm) og totalavvik på 5 (+/- 2,5 mm) ved 2,0 meters lengde.

Innvendige dører

Beskrivelse

Innvendig har boligen finerdører (koto).

Vurdering av avvik:

- Det er påvist avvik som tilsier at det bør foretas tiltak på enkelte dører.

Konsekvens/tiltak

- Enkelte dører må justeres.

VÅTROM

1. ETASJE > BAD

Generell

Beskrivelse

Aktuell byggeforskrift er tekniske forskrifter i perioden 1997-2010, uten dokumentasjon på tettesjikt/utførelse generelt.

Manglende dokumentasjon på våtrom vil kunne medføre økte kostnader ved skjulte feil og mangler.

Årstall: 2007 Kilde: Eier



Bad.

1. ETASJE > BAD

Overflater vegger og himling

Beskrivelse

Flis med bord på vegger og malt puss i tak.

Årstall: 2007 Kilde: Eier

1. ETASJE > BAD

Overflater Gulv

Beskrivelse

Flislagt gulv med termostatstyrt varmekabel.

Nivåforskjell fra topp slukrist til topp tettesjikt ved dør er ca. + 5 mm. Fall på gulv generelt ble målt til ca. + 4 mm/meter.

Fall ved sluk ble målt til ca. + 4 mm/meter.

TG 3 settes grunnet svakt fall, hindring av vann til sluk og ikke tilfredsstillende nivåforskjell på 25 mm fra sluk til topp membran ved dør.

Årstall: 2007 Kilde: Eier

Vurdering av avvik:

- Det er mulighet for at det kan forekomme vannlekkasje på våtrommet hvor vann ikke vil gå til sluk.
- Det er påvist at høydeforskjell fra topp slukrist til gulv/synlig topp membran ved dørterkel er mindre enn 25 mm.
- Det er påvist at noen fliser har bom (hulrom under).
- Det er påvist avvik i fallforhold til sluk i forhold til krav i forskrift på byggetidspunktet.

Terskel i dusjhjørne hindre vann utenfor dusjsonen og nå sluket.

Konsekvens/tiltak

- Et bad med manglende/reduert fall til sluk blir mindre funksjonelt og sikkert for brukeren. Dette kan medføre stående vann på gulvet, vann som ikke ledes effektivt til sluket, økt risiko for at vann renner ut av rommet og redusert sklisikkerhet på gulvet.
 - Dersom tiltaket ikke utføres, kan dette over tid føre til at flisene løsner eller sprekker, spesielt ved belastning eller bevegelser i konstruksjonen.
 - Selv om bom eller hullyd ikke alltid er et umiddelbart problem, bør det overvåkes nøye før eventuell utvikling i sprekker i flisfuger e.l. oppstår. Dette må en foreta tiltak for, for å begrense utviklingen.
 - Dersom tiltaket ikke utføres er det fare for videre skadeutvikling.
 - Det bør etableres avrenning inn til sluk for hele våtrommet.
 - Eventuelt lekkasjevann fra utstyr utenfor dusjsone vil ikke ha en naturlig vei til sluket. Dette kan føre til at vann samler seg på gulvet og potensielt renner ut av rommet eller trenger inn i konstruksjonen.
- Åpning/drenering må etableres for tilgang til sluk for hele rommet. Utbedring av fall/høydeforskjell må etableres.

Kostnadsestimat: 200 000 - 500 000

1. ETASJE > BAD

Sluk, membran og tettesjikt

Beskrivelse

Det er plastsluk og ukjent tettesjikt/membran.

Årstall: 2007 Kilde: Eier

Vurdering av avvik:

- Det er påvist mangelfull/feil utførelse rundt rørgjennomføringer e.l. som gir fare for fukt i konstruksjonen i våtsone.
- Membran kan ikke konstateres (ikke synlig og det foreligger heller ikke dokumentasjon).
- Mer enn halvparten av forventet brukstid er passert på membranløsningen.

Konsekvens/tiltak

- Overvåk konstruksjonen jevnlig. For å få tilstandsgrad 0 eller 1 må løsningen utbedres, men tidspunktet for når dette er nødvendig er vanskelig å si noe om.

Tilstandsrapport

- Løsningen/utførelsen rundt rørgjennomføringer gir fare for fukt inn i konstruksjoner.
- Konsekvensen er at det kan oppstå fuktskader i konstruksjonen bak overflatematerialet. Vann kan trenge inn gjennom utette rørgjennomføringer og forårsake fuktskader ved fukttilførsel gjennom enten bruksvann eller lekkasjevann.
- Det er viktig å merke seg at levetiden til en membran varierer basert på kvalitet, installasjon og bruk. Eldre membraner kan bli sprø og sprekke opp, noe som fører til at de mister sin vanntettende funksjon. Dette kan resultere i vannlekkasjer gjennom vegger og gulv og fuktskader.
- Det må gjøres nærmere undersøkelser. Manglende membran/tettesjikt medfører risiko for lekkasjer og fukt i konstruksjonen.
- Det må innhentes dokumentasjon. Manglende membran/tettesjikt medfører risiko for lekkasjer og fukt i konstruksjonen.



Plastsluk.



Ingen synlig bruk av rørmansjetter.



Ingen synlig bruk av rørmansjetter/fuging.

1. ETASJE > BAD

TG 1 Sanitærutstyr og innredning

Beskrivelse

Lys innredning med underskap, slette fronter, hedekkende vask med ett-greps armatur.
Speil med lys over.
Frittstående toalett og dusjnise med skyvedører og vegghengt dusjarmatur med ett-greps armatur.

Årstall: 2007 Kilde: Eier

1. ETASJE > BAD

TG 2 Ventilasjon

Beskrivelse

Det er naturlig ventilering.

Årstall: 2007 Kilde: Eier

Vurdering av avvik:

- Rommet har kun naturlig ventilasjon.

Konsekvens/tiltak

- Elektrisk avtrekksvifte bør monteres for å lukke avviket.
- Dersom avviket ikke utbedres vil det være fare for dårlig luftskifting og resultere i høy luftfuktighet og utvikling av skader.
- Dårlig ventilasjon på et våtrom kan føre til alvorlige konsekvenser som fuktskader og muggvekst.

1. ETASJE > BAD

TG 0 Tilliggende konstruksjoner våtrom

Beskrivelse

Hulltaking er ikke foretatt da det ikke er fysisk mulig pga tilliggende konstruksjoner.

Ingen unormale verdier ved bruk av fuktindikator på gulv/vegger i våtsone.

Årstall: 2007 Kilde: Eier



Fuktsøk viste ingen forhøyede verdier

Tilstandsrapport



Fuktsøk viste ingen forhøyede verdier

1. ETASJE > VASKEROM

TG 3 Generell

Beskrivelse

Byggeforskrifter fra før 1997, uten dokumentasjon på tettesjikt/utførelse.

Manglende dokumentasjon på våtrom vil kunne medføre økte kostnader ved skjulte feil og mangler.

Veggene har malt panel/ bygningsplaterplater, og malt puss i tak.

Gulvet har vinylbelegg, uten varmekilde.

Nivåforskjell fra topp slukrist til topp tettesjikt ved dør er ca. + 35 mm.

Fall på gulv generelt ble målt til ca. + 6 mm/meter.

Fall ved sluk ble målt til ca. + 23 mm/meter.

Det er plastsluk og synlig malt vinylbelegg som tettesjikt.

Lys innredning med underskap, profilerte fronter, heldekkende vask og ett-greps armatur.

Speil på vegg over innredning.

Frittstående toalett og opplegg for vaskemaskin.

Det er naturlig ventilering, men manglende tilluft ved terskel.

Vurdering av avvik:

- Våtrommet må oppgraderes for å tåle normal bruk etter dagens krav.

Konsekvens/tiltak

- Våtrommet må totalrenoveres. Alle forhold med tettesjikt, våtsone, sluk m.m. må dokumenteres.
- Våtrommet har behov for omfattende oppgraderinger. For å sikre en løsning som oppfyller gjeldende krav, bør tettesjikt, sluk og røropplegg oppgraderes og dokumenteres.
- Manglende oppgradering av våtrommet medfører høy risiko for at konstruksjonene ikke vil tåle vanlig bruk av vann eller lekkasjer. Selv om det er dusjkabinett, er det fortsatt en betydelig risiko for at våtrommets konstruksjoner ikke tåler lekkasjer. Dette kan føre til fuktskader på tilstøtende konstruksjoner.

Kostnadsestimat: 200 000 - 500 000



Vaskerom.

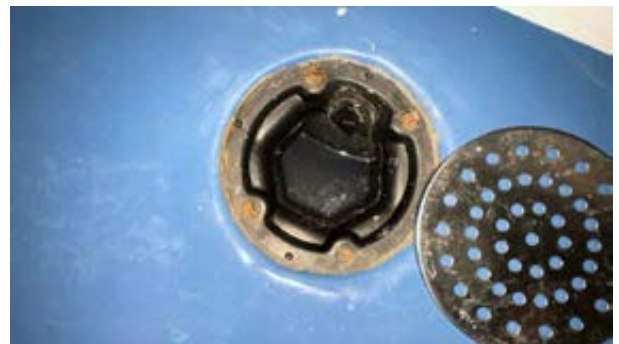

Plastsluk.

1. ETASJE > VASKEROM

TG 0 Tilliggende konstruksjoner våtrom

Beskrivelse

Hulltaking er foretatt uten å påvise unormale forhold.

Fuktkvotemåling (vekt%) i konstruksjonen ble målt til 7.

Hulltaking er foretatt ved/i tilstøtende rom.



Kontroll ved piggmåling viste under 7 vekt%.

KJØKKEN

1. ETASJE > KJØKKEN

TG 2 Overflater og innredning

Beskrivelse

Tilstandsrapport

Innredning med over/underskap og profilerte/glass fronter i heltre. Laminert benkeplate med nedfelt oppvask/skyllekum og ett-greps armatur.

Kitchenplater på vegg over benkeplate.

Platetopp, stekovn, oppvaskmaskin, micro og kjøleskap.

Lys under overskap.

Hvitevarer er ikke besiktiget/funksjonstestet ved dagens befaring.

Årstall: 1998 **Kilde:** Eier

Vurdering av avvik:

- Det er påvist sprekker i overflater.

Sprekk i benkeplate ved platetopp.

Konsekvens/tiltak

- Andre tiltak:

Utbedring må påregnes.



Kjøkken.



Kjøkken.



Ingen forhøyede vedier ved bruk av fuktindikator nedenfor vask/oppvaskmaskin.



Sprekk/skade på benkeplate ved platetopp

1. ETASJE > KJØKKEN

TG 1 Avtrekk

Beskrivelse

Det er kjøkkenventilator med avtrekk ut, med ventilator fra Røros hetta.

Årstall: 1998 **Kilde:** Eier



Ventilator på kjøkken.

TEKNISKE INSTALLASJONER

TG 2 Vannledninger

Beskrivelse

Innvendige vannledninger er av kobber med/uten plastkappe. Det er ikke montert vannmåler.

Vurdering av avvik:

• Mer enn halvparten av forventet brukstid er passert på innvendige vannledninger.

Konsekvens/tiltak

- Tidspunkt for utskiftning av vannledninger nærmer seg.
- Det er ikke behov for utbedringstiltak siden anlegget fungerer i dag, men ut ifra alder kan skader plutselig oppstå på eldre anlegg.
- I forbindelse med oppgradering av våtrom vil det være naturlig med utskiftning av rør.

TG 2 Avløpsrør

Beskrivelse

Det er avløpsrør av plast.

Vurdering av avvik:

Tilstandsrapport

- Mer enn halvparten av forventet brukstid er passert på innvendige avløpsledninger.

Konsekvens/tiltak

- Det er ikke behov for utbedringstiltak siden anlegget fungerer i dag, men ut ifra alder kan skader plutselig oppstå på eldre anlegg.
- I forbindelse med oppgradering av våtrom vil det være naturlig med utskiftning av rør.
- Eldre avløpsrør har blant annet større sannsynlighet for lekkasjer, noe som kan føre til omfattende og kostbare vannskader i boliger.

1 TG 1 Ventilasjon

Beskrivelse

Boligen har naturlig ventilasjon med periodisk avtrekk fra kjøkken.

1 TG 1 Varmesentral

Beskrivelse

Det er installert luft til luft varmepumpe plassert i stue. Ikke tatt service i henhold til eier.

Årstill: 2019 Kilde: Produksjonsår på produkt



Varmepumpe på stue.

1 TG 2 Varmtvannstank

Beskrivelse

Varmtvannstanken er på 198 liter.

Årstill: 2015 Kilde: Produksjonsår på produkt

Vurdering av avvik:

- Det er ikke påvist tilfredsstillende el-tilkobling av varmtvannstank iht. gjeldende forskrift.

Kravet ble opprinnelig innført i 2010 og gjaldt da varmtvannsberedere med effekt over 2000 watt, men ble endret til 1500 watt i 2014. Som for det meste annet av regelverk, har ikke kravene tilbakevirkende kraft. Dersom du har en bereder som ikke tilfredsstillende dagens krav, men ble montert før de ble innført, må du altså ikke foreta deg noe med det elektriske anlegget.

Konsekvens/tiltak

- Det bør etableres tilfredsstillende el-tilkobling etter gjeldende forskrift.

Kostnadsestimat: Under 20 000



Varmtvannsbereder plassert i vaskerom.



Ingen visuelle svimerker på stikk ved dagens befaring.

Elektrisk anlegg

Dette er en forenklet kontroll begrenset til de spørsmål og undersøkelser som forskrift til avhendingslova (tryggere bolighandel) § 2-18 inneholder. Dette kan ikke sammenlignes med en kontroll utført av offentlig myndighet (Det lokale eltilsyn) eller registrert elektrovirksomhet, og en bygningssakkyndig har verken kompetanse eller lov til å foreta en slik kontroll.

Tilstanden er vurdert ut fra den forenklede og begrensede kontrollen som forskriften inneholder. El-anlegget kan ha feil og mangler som en slik forenklet undersøkelse ikke vil avdekke. Vær derfor oppmerksom på denne risikoen, og søk videre veiledning eller få en fullstendig kontroll utført av registrert elektrovirksomhet.

Beskrivelse

Sikringsskap med skrusikringer/automatsikringer.

Skjult/åpen installasjon.

Greit med stikk og lyspunkter.

Innlagt fiber med stikk på vegg.

1. Foreligger det eltilsynsrapport de siste 5 år, og det er ikke foretatt arbeid på anlegget etter denne, utenom retting av eventuelle avvik i eltilsynsrapport (dvs en el-tilsynsrapport uten avvik)?

Nei

Spørsmål til eier

2. Når ble det elektriske anlegget installert eller sist gang totalt rehabilitert (årstill)? Med totalt rehabilitert menes fullstendig utskiftet anlegg fra inntakssikring og videre.

1974 Oppføringsår.

3. Er alle elektriske arbeider/anlegg i boligen utført av en registrert elektroinstallasjonsvirksomhet?

Tilstandsrapport

Ukjent

4. Er det elektriske anlegget utført eller er det foretatt tilleggsarbeider på det elektriske anlegget etter 1.1.1999?

Ja

Eksisterer det samsvarserklæring?

Ja

**Montert AMS måler, samsvarserklæring montert i skapdør.
Utbedring av NEAS rapport 2017, utført av Elektroservice AS.**

5. Foreligger det kontrollrapport fra offentlig myndighet – Det Lokale Eltilsyn (DLE) eller eventuelt andre tilsvarende kontrollinstanser med avvik som ikke er utbedret eller kontrollen er over 5 år?

Nei Utbedret/kontrollert i 2017.

6. Forekommer det ofte at sikringene løses ut?

Ukjent

7. Har det vært brann, branntilløp eller varmgang (for eksempel termiske skader på deksler, kontaktpunkter eller lignende) i boligens elektriske anlegg?

Ukjent

Generelt om anlegget

8. Er det tegn til at det har vært termiske skader (tegn på varmgang) på kabler, brytere, downlights, stikkontakter og elektrisk utstyr? Sjøkk samtidig tilstanden på elektrisk tilkobling av varmtvannsbereider, jamfør eget punkt under varmtvannstank

Nei

9. Er der synlig defekter på kabler eller er disse ikke tilstrekkelig festet?

Nei

Inntak og sikringskap

10. Er det tegn på at kabelinnføringer og hull i inntak og sikringskap ikke er tette, så langt dette er mulig å sjekke uten å fjerne kapslinger?

Nei

11. Finnes det kursfortegnelse, og er den i samsvar med antall sikringer?

Ja

12. Foreta en helhetsvurdering av det elektriske anlegget, dets alder, allmenne tilstand og fare for liv og helse. Bør det elektriske anlegget ha en utvidet el-kontroll?

Nei

Generell kommentar

Utførende takstingeniør er ikke fagutdannet innen elektro, og anbefaler generelt en gjennomgang av autorisert El. takstmann/autorisert el. installatør for det elektriske anlegget i boligen.



Sikringskap.



Utbedring av NEAS rapport i 2017.

TOMTEFORHOLD

Byggegrunn

Beskrivelse

Det er byggegrunn av fast fjell.

TG 1

Fuksikring og drenering

Beskrivelse

Det er ikke etablert drenering, da grunnvann følger grunnfjellet bak boligene generelt.

TG 1

Grunnmur og fundamenter

Beskrivelse

Bygninger fundamentert rett på fast fjell med plasstøpt betong.

Tilstandsrapport



Plasstøpt betong rett på fast fjell.

TG 0 Terrenghold

Beskrivelse

Fast fjell skrått under boligene.



Fast fjell skrått under boligene.



Fast fjell skrått under boligene.

TG 2 Utvendige vann- og avløpsledninger

Beskrivelse

Utvendige avløpsrør er av plast og er fra 1974. Det er offentlig avløp via private stikkledninger.

Utvendige vannledninger er av ukjent type og er fra 1974. Det er offentlig vannforsyning via private stikkledninger.

Vurdering av avvik:

- Mer enn halvparten av forventet brukstid er passert på utvendige avløpsledninger.
- Mer enn halvparten av forventet brukstid er passert på utvendige vannledninger.

Konsekvens/tiltak

- Det er ikke behov for utbedringstiltak siden anlegget fungerer i dag, men ut ifra alder kan skader plutselig oppstå på eldre anlegg.

FORHOLD SOM ÅPENBART KAN MEDFØRE FARE FOR HELSE, MILJØ OG SIKKERHET

Dette punktet inneholder tydelige og lett synlige forhold ved boligen som åpent kan påvirke helse, miljø og sikkerhet, og som bygningssakkyndige har oppdaget. Terskelen for hva som anses som åpent er høy, og det utføres ikke undersøkelser med sikte på å avdekke slike forhold. Punktet omfatter ikke skjulte eller ikke-synlige forhold, tekniske vurderinger eller forhold som krever spesialundersøkelser. Forhold vurderes etter byggtknisk forskrift på befaringstidpunktet. Røykvarsler og håndholdt brannslukningsutstyr vurderes etter gjeldende forskrift om brannforebygging.

Helse, miljø og sikkerhet

Beskrivelse

Her er kun følgende kriterier vurdert:

- * Balkonger, terrasser og rom under balkong.
- * Utvendige trapper.
- * Innvendige trapper.
- * Radon.
- * Elektriske anlegg.
- * Brann teknisk.
- * Brannceller.
- * Rømningsveier.
- * Forstøtningsmurer.
- * Flomfare.
- * Rasfare.

Vurdering av avvik:

- Det er ikke montert rekkverk på innvendig trapp.
- Det er tegn på avvik i branncelleinndeling ut ifra dagens byggtkniske forskrift.
- Det mangler håndløper på vegg i det innvendige trappeløpet.
- Rekkverket på balkong eller terrasse er for lavt i forhold til dagens krav.

Avvik fra forskrift om brannforebygging § 8.

Oppgradering av byggverk - Eieren av et byggverk skal sørge for å oppgradere sikkerhetsnivået i byggverket slik at det minst tilsvarende nivået som fremkommer av de samlede kravene gitt i byggeforskrift 15. november 1984 nr. 1892 eller senere byggregler.

Konsekvens/tiltak

- Det er ikke krav om utbedring av rekkverkshøyde opp til dagens forskriftskrav.
- Håndløper på innvendig trapp må monteres på vegg for å tilfredsstille krav på byggetidspunktet.
- For å avklare omfanget av avvik ved branncelleinndeling må det gjøres nærmere undersøkelser av en kvalifisert fagkyndig person. Brannen kan spre seg raskere ved avvik i branncelleinndelingen.

Avvik fra forskrift om brannforebygging § 8.

Oppgradering av byggverk - Eieren av et byggverk skal sørge for å oppgradere sikkerhetsnivået i byggverket slik at det minst tilsvarende nivået som fremkommer av de samlede kravene gitt i byggeforskrift 15. november 1984 nr. 1892 eller senere byggregler.

Tilstandsrapport



Opprinnelig brannskille med kledning av fibersement/asbestholdige bygningsplater.

Arealer, byggetegninger og brannceller

Standard gjeldende fra 01.01.2024

Arealmålinger og arealoppsett er basert på Norsk standard 3940:2023 Areal- og volum-beregninger av bygninger. Arealet gjelder for tidspunktet da boligen ble målt

Hva er måleverdig areal?

Arealet i rommet må ha minst 1,90 m fri høyde over gulvet og minst bredde på 0,60 m. Et loft med skråtak vil for eksempel bare få registrert målbart areal der høyden er minst 1,90 m og bredden minst 0,60 m. Rommet må ha dør eller luke, og gangbart gulv.

Hva er bruksareal?

BRA = BRA-i + BRA-e + BRA-b

Bruksarealet for bygningen er bruttoarealet minus arealet som opptas av yttervegger.

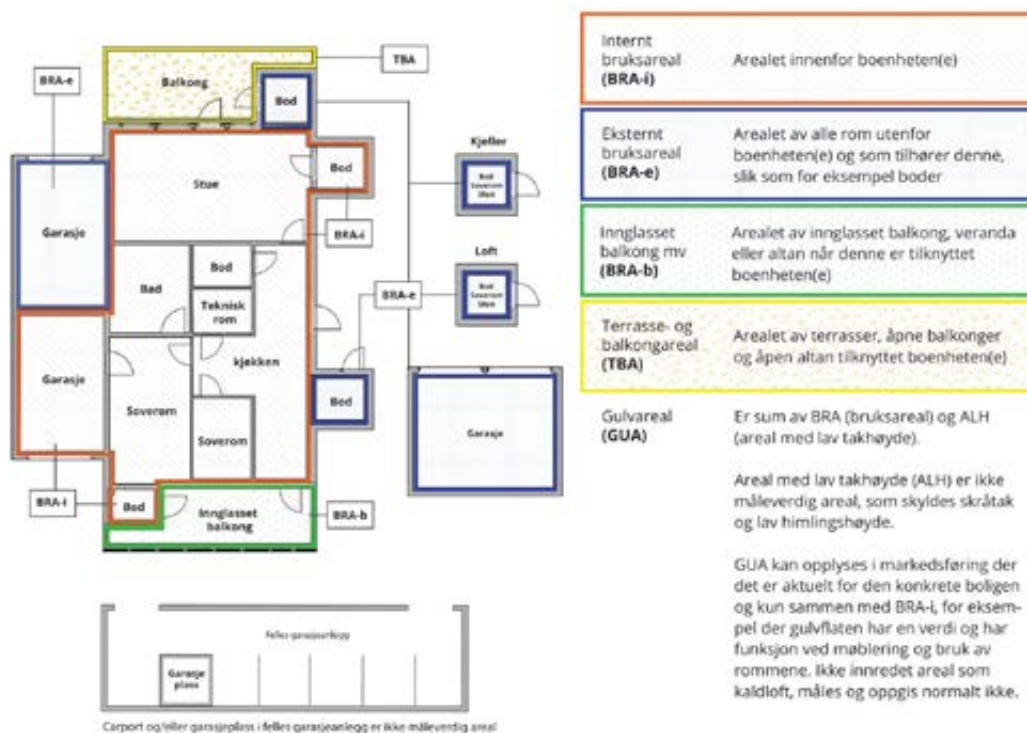

Arealet kan ikke alltid fastsettes nøyaktig

Areal kan være komplisert eller umulig å måle opp nøyaktig fordi det er vanskelig å fastslå tykkelsen på innervegger, skjevheter i og utforming av bygningskonstruksjoner som karnapp, buer og vinkler som ikke er rette, åpne rom over flere etasjer og så videre.

Eiendommens markedsverdi kan ikke baseres på en matematisk beregning basert på antall kvadratmeter opplyst i rapporten. Opplysninger om areal kan altså ikke alene benyttes for å beregne eiendommens verdi.

Den bygningsakkyndige kan avdekke eventuelle bruksendringer og avvik i branncelleinndeling

Den bygningsakkyndige ser på byggetegninger hvis de er tilgjengelige og dette er en del av oppdraget, og vurderer bruken av boligen opp mot tegningene. Hvis den bygningsakkyndige avdekker at en bolig ikke ser ut til å være delt opp i brannceller etter kravene i byggt teknisk forskrift på befaringstidspunktet, skal det opplyses om dette.

Reglene om bruksendring og brannceller kan være kompliserte. Søk videre faglige råd om rapporten ikke gir deg svar. Den bygningsakkyndige kan ikke vurdere og svare på alle spørsmål, og kan heller ikke vite om kommunen kan gi unntak for kravene som gjelder. [Vil du vite mer?](#)

Om brannceller

En branncelle er hele eller avgrensede deler av en bygning hvor en brann fritt kan utvikle seg uten at den kan spre seg til andre bygninger eller andre deler av bygningen i løpet av en fastsatt tid.

Om bruksendring

Bruksendring er å endre bruken av et rom fra en tillatt bruk til en annen. Dette kan kreve søknad og tillatelse, for eksempel hvis du endrer et rom fra bod til soverom eller arbeidsrom, eller hvis du endrer en bolig til to separate boliger.

Rom for varig opphold har krav til takhøyde, romstørrelse, rømningsvei og lysforhold som må være oppfylt. Du kan søke kommunen om unntak for kravene, men kan ikke regne med å få unntak for krav som går på helse og sikkerhet, for eksempel krav til rømningsvei.

Bruksendring som krever godkjenning, og som ikke er søkt bruksendret, er ulovlig. Kommunen kan etter plan- og bygningsloven kapittel 32 forfølge overtredelser. Kommunen kan pålegge deg å avslutte den ulovlige bruken, eventuelt å rette eller tilbakeføre rommet til godkjent bruk.

Arealer

Terrassehus

Etasje	Bruksareal BRA m ²			SUM	Terrasse- og balkongareal (TBA)	Ikke måleverdig areal (ALH)	Gulvareal (GUA)
	Internt bruksareal (BRA-i)	Eksternt bruksareal (BRA-e)	Innglasset balkong (BRA-b)				
1. Etasje	156	3		159	28	3	162
SUM	156	3			28	3	162
SUM BRA	159						

Romfordeling

Etasje	Internt bruksareal (BRA-i)	Eksternt bruksareal (BRA-e)	Innglasset balkong (BRA-b)
1. Etasje	Bod, gang, lang gang, stue, kjøkken, soverom sydøst, soverom syd, soverom sydvest, bad, vaskerom, bod 1, bod 2, bod 3, bod 4, bod 5	Bod 6	

Kommentar

Takhøyden i kjelleretasje/kjeller varierer gjennom hele kjelleren på grunn av skjevhet i etasjeskiller. Høyde over gulv må være minst 1,90 meter for at arealet skal være målbart og høyden varierer mye i kjelleren. Arealet er derfor vanskelig eller umulig å måle. Arealet er fastsatt omtrentlig og skjønnsmessig.

Lovlighet

Byggetegninger

Det foreligger godkjente og byggemeldte tegninger, men de stemmer ikke med dagens bruk

Kommentar: Det foreligger ikke ferdigattest, men registrert med midlertidig brukstilatelse datert 20.03.1974 i kommunens arkiver. Boligen er utvidet i bakkant, ikke fremlagt søknad til Kristiansund kommune. Dette bør kontrolleres nærmere før eventuelt kjøp.

Ferdigattest utstedes ikke lenger for tiltak som er omsøkt før 01.01.1998, jfr. plan- og bygningslovens §21-10, 5.ledd. Kommunen henlegger saker som ikke er avsluttet med ferdigattest i disse tilfellene, og avviser henvendelser om ferdigattest i slike saker. Dette innebærer at byggverkene lovlig kan brukes og omsettes uten at det foreligger ferdigattest. Det betyr imidlertid ikke at ulovlige bygde tiltak blir lovlige. Ulovlig oppførte tiltak vil kommunen fremdeles kunne forfølge og kreve omsøkt etter dagens regelverk.

Kjøper overtar ansvar, risiko og eventuelle konsekvenser knyttet til dette.

Kjøper overtar ansvar, risiko og konsekvenser knyttet til dette/ulovligheten, kft. oppdragsansvarlig.

Nyere håndverkstjenester

Er det ifølge eier utført håndverkstjenester på boligen siste 5 år?

Ja Nei

Åpenbare ulovligheter

Er det avdekket at boligen har åpenbare ulovligheter?

Ja Nei

Kommentar: Boligen er utvidet i bakkant med tre boder i 1989, og opprinnelig Brannskille er brutt. Det foreligger ingen dokumentasjon på godkjenning for utvidelse, bruksendring eller brannprosjektering. Dette vil kunne medføre økonomiske kostnader ved omsøking/ending i henhold til kommunens tilsvar.

Befarings - og eiendomsopplysninger

Befaring

Dato	Til stede	Rolle
27.4.2026	Stig Ole Wenaas	Takstingeniør

Matrikkeldata

Kommune	gnr.	bnr.	fnr.	snr.	Areal	Kilde	Eieforhold
1505 KRISTIANSUND	10	713		1	0 m ²	IKKE OPPGITT (Ambita)	Ikke relevant

Adresse

Terrasseveien 22A

Hjemmelshaver

Hagerupsen Tormod Øystein

Eiendomsopplysninger

Beliggenhet

Terrasseleilighet i 2. Etasje på sydsiden av Nordlandet, med utsikt mot Frei, Bolgsvaet og Averøy.
Gangavstand til barnehage og barne- og ungdomsskole.
Gangavstand til kjøpesenter på Løkkemyra og ca. 10 minutter med bil til Kristiansund sentrum.
Boligen ligger i en blindvei med liten trafikk.

Adkomstvei

Eiendommen har adkomst via offentlig vei eller gate.

Tilknytning vann

Eiendommen er tilknyttet offentlig vannforsyning via private stikkledninger.

Tilknytning avløp

Eiendommen er tilknyttet offentlig avløpsnett via private stikkledninger.

Regulering

Gjeldende reguleringsplan: R-112 Bjørnæseiendommen. Formål: Boligbebyggelse, Vedtatt 20.04.1972.

Mindre reguleringsplan/bebyggelsesplan: R-112-03 Reguleringsendring for Bjørnæseiendommen. Formål: Boligbebyggelse. Vedtatt: 30.05.1973.

Kommuneplan Kristiansund

Kommuneplanens arealdel 2020-2032 med mindre endring vedtatt 14.05.2024, Formål: Boligbebyggelse nåværende, vedtatt 07.09.2023/14.05.2024.

Eventuelle hensynssoner kommer frem av kartutsnitt.

Ved motstrid går kommune(-del) planen foran, med mindre gjeldende reguleringsplan er nyere, eller overordnet plan har fastsatt en detaljeringszone som fastslår at reguleringsplan skal gjelde.

Om tomten

Felles tomt med asfalterte/oppgruset vei og parkeringsarealer.
Parkering på felles tomt.

Tinglyste/andre forhold

Se grunnboksutskrift.

Forsikring

Selskap	Avtalenr	Type	Forsikringssum	Årlig premie
If	SP351761.14.1			
Kommentar Type/sum/årlig premie for forsikring ikke oppgitt.				

Kilder og vedlegg

Dokumenter

Beskrivelse	Dato	Kommentar	Status	Sider	Vedlagt
Kommunalinformasjon	29.04.2026	Mottatt fra megler	Gjennomgått	20	Nei
Egenerklæringsskjema	25.05.2026	Mottatt fra megler	Gjennomgått	5	Nei
Enkel energiattest	13.05.2026	Utarbeidet av Wenaas Bygg og Anlegg AS	Gjennomgått	5	Ja
Standard beskrivelse	13.05.2026	Utarbeidet av Wenaas Bygg og Anlegg AS	Gjennomgått	1	Ja

Revisjoner

Versjon	Ny versjon	Kommentar
1	27.05.2026	

For gyldighet på rapporten se forsida

Tilstandsrapportens avgrensninger

STRUKTUR•REFERANSENIVÅ•TILSTANDSGRADER

- Rapporten er basert på innholdskrav i Forskrift til avhendingslova (tryggere bolighandel). Formålet er å gi en tilstandsanalyse til bruk for den som bestiller og/eller i et salg til forbruker, og ikke for andre tredjeparter. Rapportens struktur, metode og begrepsbruk følger i hovedsak Norsk Standard NS 3600:2018 (Teknisk tilstandsanalyse ved omsetning av bolig), samt Takstbransjens retningslinjer for arealmåling når det gjelder fordeling mellom P-areal og S-areal.
- Tilbakeholdt eller uriktig informasjon som har betydning for vurderingen, er ikke bygningsfaglig ansvar. Rapporten beskriver avvik, altså en tilstand som er dårligere enn referansenivået. Rapporten framhever normalt ikke positive sider ved boligen ut over det som fremgår av tilstandsgradene.
- Tilstanden angis i rapporten og gir uttrykk for en gitt forventet tilstand blant annet vurdert ut fra alder og normal bruk slik:

i) **Tilstandsgrad 0, TG0:** Ingen avvik eller skader. I tillegg må bygningsdelen være tilnærmet ny, mindre enn 5 år, og det foreligger dokumentasjon på faglig god utførelse.

ii) **Tilstandsgrad 1, TG1:** Mindre avvik. Normal slitasje. Straktiltak ikke nødvendig. TG1 kan gis når bygningsdelen er tilnærmet ny og det ikke foreligger dokumentasjon på faglig god utførelse.

iii) **Tilstandsgrad 2, TG2:** Vesentlige avvik, og mindre avvik som etter NS 3600 gir TG 2, men som ikke nødvendigvis krever umiddelbare tiltak. Konstruksjonen har normalt enten feil utførelse, en skade eller symptomer på skade, sterk slitasje eller nedsatt funksjon. Vedlikehold eller tiltak trengs i nær fremtid, det er grunn til å varsle fare for skader på grunn av alder eller overvåke spesielt på grunn av fare for større skade eller følgeskade. For skjulte konstruksjoner vil alder i seg selv være et symptom som kan gi TG2. For synlige konstruksjoner kan alder sammen med andre symptomer og momenter gi TG2. Avvik under TG2 kan gis sjablongmessig anslag.

iv) **Tilstandsgrad 3, TG3:** Store eller alvorlige avvik. Kraftige symptomer på forhold som man må regne med trenger utbedring straks eller innen kort tid. Påvist funksjonssvikt eller sammenbrudd. Avvik under TG3 skal gis sjablongmessig anslag.

v) **Tilstandsgrad TGiu:** Ikke undersøkt/ikke tilgjengelig for undersøkelse.

- Ved TG0 og TG1 gis det normalt ingen begrunnelse for valg av tilstandsgrad, fordi bygningen eller bygningsdelen da bare har normal slitasje. For anbefalte tiltak ved TG2 og TG3 må brukeren av rapporten vurdere om tiltakene er nødvendige og lønnsomme. Hva det vil koste å utbedre rom eller bygningsdeler er et sjablongmessig anslag basert på registrert avvik og angitte tiltak i rapporten. Anslaget er gitt på generelt grunnlag og basert på erfaringstall i fem intervaller, og kan ikke forveksles med en konkret vurdering og tilbud fra en entreprenør eller håndverker. Det må eventuelt innhentes tilbud for en nærmere undersøkelse, og konkret og nøyaktig vurdering av utbedringskostnad. Kostnader til ikke oppdagede avvik/utbedringer/feil kan forekomme. Utbedringskostnad avhenger av personlige preferanser og markedspris på materialer og tjenesteyter.

PRESISERINGER

- Avvik vurderes ut fra tekniske forskrifter på godkjenningstidspunktet for bygget. Noen bygningsdeler vurderes etter gjeldende teknisk forskrift på befaringsstidspunktet. Dette gjelder blant annet:

i) Bad, vaskerom (våtrom)

ii) Forhold rundt brann, rømming, sikkerhet, for eksempel rekkverkshøyder/åpninger, ulovlige bruksendringer, brannceller mv.

- For skjulte konstruksjoner slik som vann og avløp uten dokumentasjon, er kvalitet og alder vurdert.

- Fastmonterte installasjoner, for eksempel innfelt belysning (downlights), demonteres ikke for å sjekke dampsperran bak. Dette av hensyn til bygningsfaglig kompetanse og risikoen for skade.

- Kontroll av fukt i konstruksjonen ved hulltaking i bad og vaskerom (våtrom), rom under terreng (kjelleretasje, underetasje og sokkeetasje) eller andre bygningsdeler skjer etter eiers aksept. Hulltaking av våtrom og rom under terreng kan unntaksvis unnlates, se Forskrift til Avhendingsloven.

- Kontroll av romfunksjoner for P-ROM utføres kun når det ikke foreligger godkjente og byggemeldte tegninger, eller når tegninger ikke stemmer med dagens bruk.

- Bygningsfaglig gir en forenklet vurdering av brantekniske forhold og elektriske installasjoner i boligen dersom det er mer enn fem år siden sist boligen hadde el-tilsyn. Bygningsfaglig kan anbefale å konsultere offentlige myndigheter eller kvalifisert elektrofaglig fagperson ved behov for grundigere undersøkelser.

TILLEGGSSUNDERSØKELSER

Etter avtale kan tilstandsanalysen utvides til også å omfatte tilleggsundersøkelser utover minimumskravet i forskriften.

BEFARINGEN

Rapporten gir en vurdering av byggverk og bygningsdeler som bygningsfaglig har observert, og som fremkommer av Forskrift til avhendingsloven. Rapporten er likevel ingen garanti for at det ikke kan finnes skjulte feil, skader og mangler. NS 3600:2018 (Teknisk tilstandsanalyse ved omsetning av bolig) har undersøkelsesnivå fra 1 til 3, der undersøkelsesnivå 1 er det laveste og baseres på visuell observasjon. Rapporten baseres på undersøkelsesnivå 1 med få unntak (våtrom og rom under terreng). I praksis betyr dette at gjennomføringen av befaringen begrenses som følger:

- Det utføres kun visuelle observasjoner på tilgjengelige flater uten fysiske inngrep (f.eks. riving).

- Flater som er skjult av snø eller på annen måte ikke er tilgjengelig eller skjult, blir ikke kontrollert. Det foretas ikke funksjonsprøving av bygningsdeler, som isolasjon, piper, ventilasjon, el. anlegg, osv.

- Det gis ingen vurdering av boligens tilbehør, hvite- og brunevarer og annet inventar. Dette gjelder også integrert tilbehør.

- Inspisering av yttertak er basert på det som er synlig, normalt på innsiden fra loftet og utvendig fra stige/bakkenivå. Befaring av tak må være sikkerhetsmessig forsvarlig for å kunne gjennomføres.

Tilstandsrapportens avgrensninger

- Stikkprøvetakninger er utvalgt tilfeldig og kan innebære kontroll under overflaten med spiss redskap eller lignende.

UTTRYKK OG DEFINISJONER

- Tilstand: Byggverkets eller bygningsdelens tekniske, funksjonelle eller estetiske status på et gitt tidspunkt.
- Symptom: Observerbart forhold som gir indikasjon på hvilken tilstand et byggverk eller en bygningsdel befinner seg i. Benyttes ved beskrivelse av avvik.
- Skadegjørere: Zoologiske eller biologiske skadegjørere, i hovedsak råte, sopp og skadedyr.
- Fuktsøk: Overflatesøk med egnet søkeutstyr (fuktindikator) eller visuelle observasjoner.
- Fuktmåling: Måling av fuktinnhold i materiale eller i bakenforliggende konstruksjon ved bruk av egnet måleutstyr (blant annet hammerelektrode og pigger).
- Utvidet fuktsøk (hulltaking): Boring av hull for inspeksjon og fuktmåling i risikoutsatte konstruksjoner, primært i tilstøtende vegger til bad, utforede kjellervegger og eventuelt i oppforede kjellergulv.
- Normal slitasjegrad: Forventet nedsliting av materiale i overflaten som er basert på enkle visuelle observasjoner. Kan vurderes sammen med bygningsdelens alder.
- Forventet gjenværende brukstid: Anslått tid et byggverk eller en del av et byggverk fortsatt vil være tjenlig for sitt formål (NS3600, Termer og definisjoner punkt 3.9)

AREALBEREGNING FOR BOENHETER

- Areal fastsettes etter Forskrift til avhendingsloven og Norsk Standard 3940 Areal- og volum-beregninger av bygninger fra 2023.
- Areal oppgis i hele kvadratmeter i rapporten, og gjelder for det tidspunkt oppmålingen fant sted.
- Bruksareal (BRA) er det måleverdige arealet som er innenfor omsluttede vegger målt i gulvhøyde (bruttoareal minus arealet som opptas av yttervegger). I tillegg til gulvhøyde gjelder regler om fri bredde for at arealet skal være måleverdig, med betydning for BRA av for eksempel loft med skråtak. BRA består av internt bruksareal (BRA-i), eksternt bruksareal (BRA-e) og innglasset balkong mv (BRA-b). Terrasse- og balkongareal (TBA) opplyses der tilstandsrapporten skal benyttes i boligomsetningen og der det er aktuelt. I tillegg kan gulvareal (GUA) og areal med lav takhøyde (ALH) opplyses sammen med BRA der det er aktuelt og en del av oppdraget. Rom skal ha atkomst og gangbart gulv for å kunne regnes som BRA/måleverdig areal.
- Arealet måles og oppgis dersom arealet oppfyller krav til måleverdighet,

- Arealet måles og oppgis dersom arealet oppfyller krav til måleverdighet, slik som at arealet må ha minst en bredde på 0,6m og minst en høyde på 1,9 m osv. Et rom kan være i strid med teknisk forskrift og mangle godkjenning hos kommunen for den aktuelle bruken, uten at dette får betydning for om arealet måles og oppgis i tilstandsrapporten. Når arealet måles tas det ikke hensyn til om arealet er lovlig oppført eller om bruken er lovlig, bruksendringer, lysforhold eller andre sikkerhetsmangler.

- Eiendommens markedsverdi kan ikke baseres på en ren matematisk beregning i forhold til antall kvadratmeter opplyst i rapporten. Opplysninger om areal kan altså ikke alene benyttes for beregning av eiendommens verdi.

- Rom som ligger utenfor boenheten, men som eier har påvist og/eller opplyst at tilhører boenheten, er oppmålt og inkludert i BRA-e. Det er ikke fremvist dokumentasjon på at rommet tilhører boenheten, med mindre dette er angitt særskilt. Rom utenfor boenheten kan omdisponeres av borettslaget/sameiet og dette kan påvirke boligens BRA. Vær oppmerksom på at NS 3940:2023 og eierseksjonsloven har ulik definisjon av fellesareal. Ved arealmåling gjelder NS 3940:2023 som definerer fellesareal slik: "Delen av bygning som brukes av to eller flere bruksenheter eller til bygningens forvaltning, drift eller vedlikehold.

- Se øvrig informasjon om areal i rapporten, Norsk Standard 3940 (2012 og 2023) og veiledningen til disse.

PERSONVERN

iVerdi AS, bygningssakkyndig og takstforetaket behandler personopplysninger som bygningssakkyndig trenger for å kunne utarbeide rapporten. Personvernerklæring med informasjon om bruk av personopplysninger og dine rettigheter finner du her [Personvernerklæring - iVerdi](https://www.norsktakst.no/norsk/om-norsk-takst/personvernerklaering/reservasjon/)

DELING AV PERSONOPPLYSNINGER FOR TRYGGERE BOLIGHANDEL OG MULIG RESERVASJON

Norsk takst og deres samarbeidspartnere benytter personopplysninger fra rapporten for analyse- og statistikkformål, samt utvikling og drift av produkter og tjenester for takstbransjen og andre aktører i boligomsetningen. Les mer om dette og hvordan du kan reservere deg på <https://www.norsktakst.no/norsk/om-norsk-takst/personvernerklaering/reservasjon/>

Vendu lager en boliganalyse basert på opplysninger fra rapporten. Les mer om dette og hvordan du kan reservere deg her: <https://samtykke.vendu.no/EI8844>

KLAGEORDNING FOR FORBRUKERE

Er du som forbruker misfornøyd med bygningssakkyndiges arbeid eller

Tilstandsrapportens avgrensninger

opptreden ved taksering av bolig eller fritidshus, se
www.takstklagenemnd.no for mer informasjon



Adresse

Terrasseveien 22A, 6516 KRISTIANSUND N

Dato for energimerking

13.05.2026

Merkenummer

Energiattest-2026-295736

Bygningskategori

Småhus

Bygningsnummer

12619049

Gårdsnummer

10

Bruksnummer

713

Seksjonsnummer

1

Bruksenhetsnummer

H0101

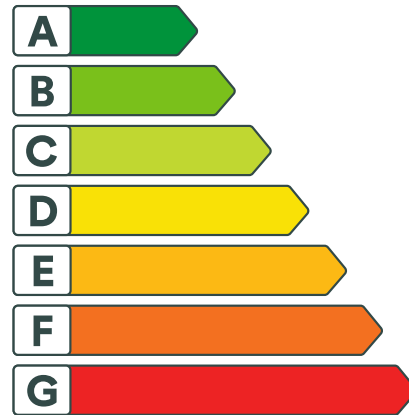

Energikarakteren

Energikarakteren angir hvor energieffektiv boligen er, inkludert oppvarmingsanlegget. Energikarakteren er beregnet ut fra den typiske energibruken for boligtypen. Beregningene er gjort ut fra normal bruk ved et gjennomsnittlig klima. Det er boligens energimessige standard og ikke bruken som bestemmer energikarakteren. Boligdata i denne attesten er beregnet ut fra opplysninger som er gitt av boligeier. Der opplysninger ikke er oppgitt, brukes typiske standardverdier for den aktuelle bygningstypen.



Boliginformasjon

Byggeår

1974

Bygningstype

Tomannsbolig horisontal delt

Bruksareal

156,0 m²

Oppvarmet bruksareal

128,0 m²

Oppvarmet etasje

1

Bygningsmateriale

Betong

Oppvarming

Elektrisitet, Varmepumpe

Ventilasjon

Periodisk avtrekk



Energi

Beregnet vektet levert energi i normert klima er et nøkkeltall for å vurdere en bygningens energieffektivitet, der ulike energibærere (strøm, fjernvarme, varmepumpe) vektet ulikt.

Beregnet vektet levert energi i normert klima

Pr. KVM pr. år

194,21 kWh/m²

Beregnet levert energi i lokalt klima

Pr. KVM pr. år

181,90 kWh/m²

Totalt levert pr. år

23 283 kWh



Terrasseveien 22A, 6516 KRISTIANSUND N



Detaljering

Bygningsform Nei	Vegger Nei
Vindu Nei	Gulv Nei
Takkonstruksjon Nei	Ytterdører Nei
Energibruk Nei	Lekkasjetall Nei
Solceller Nei	



Terrasseveien 22A, 6516 KRISTIANSUND N



Tiltak

Tiltak på sanitæranlegg

Tiltak 1: Isolere varmtvannsrør

Uisolerte varmtvannsrør isoleres for å redusere varmetapet.

Brukertiltak

Tiltak 2: Velg hvitevarer med lavt forbruk

Når du skal kjøpe nye hvitevarer så velg et produkt med lavt strømforbruk. Produktene deles inn i energiklasser fra A til G, hvor A er det minst energikrevende. Mange produsenter tilbyr nå varer som går ekstra langt i å være energieffektive. A+ og det enda bedre A++ er merkinger som har kommet for å skille de gode fra de ekstra gode produktene.

Tiltak 3: Slå av lyset og bruk sparepærer

Slå av lys i rom som ikke er i bruk. Utnytt dagslyset. Bruk sparepærer, spesielt til utelys og rom som er kalde eller bare delvis oppvarmet.

Tiltak 4: Følg med på energibruken i boligen

Gjør det til en vane å følge med energiforbruket. Les av måleren månedlig eller oftere for å være bevisst energibruken. Ca halvparten av boligens energibruk går til oppvarming.

Tiltak 5: Redusér innetemperaturen

Ha en moderat innetemperatur, for hver grad temperatursenkning reduseres oppvarmingsbehovet med 5 %. Mennesker er også varmekilder; jo flere gjester – desto større grunn til å dempe varmen. Ha lavere temperatur i rom som brukes sjelden eller bare deler av døgnet. Monter tetningslister rundt trekkfulle vinduer og dører (kan sjekkes ved bruk av myggspiral/røyk eller stearinlys). Sett ikke møbler foran varmeovner, det hindrer varmen i å sirkulere. Trekk for gardiner og persiener om kvelden, det reduserer varmetap gjennom vinduene.

Tiltak 6: Spar strøm på kjøkkenet

Ikke la vannet renne når du vasker opp eller skyller. Bruk kjeler med plan bunn som passer til platen, bruk lokk, kok ikke opp mer vann enn nødvendig og slå ned varmen når det har begynt å koke. Slå av kjøkkenventilatoren når det ikke lenger er behov. Bruk av microbølgeovn til mindre mengder mat er langt mer energisparende enn komfyren. Tin frossenmat i kjøleskapet. Kjøl- og frys skal avrimes ved behov for å hindre unødvendig energibruk og for høy temperatur inne i skapet / boksen (nye kjølekap har ofte automatisk avriming). Fjern støv på kjøleribber og kompressor på baksiden. Slå av kaffetraker når kaffen er ferdig traktet og bruk termos. Oppvaskmaskinen har innebygde varmelementer for oppvarming av vann og skal kobles til kaldvannet, kobles den til varmtvannet øker energibruken med 20 - 40 % samtidig som enkelte vaske- og skylleprosesser foregår i feil temperatur.

Tiltak 7: Tiltak utendørs

Monter urbryter (koblingsur) på motorvarmeren slik at den ikke står på mer enn nødvendig. Skift til sparepærer. Sparepærer på 5, 7, 11, 15, og 20 W tilsvarer glødelamper på henholdsvis 25, 40, 60, 75 og 100 W, og de varer dessuten lenger, 8.000-15.000 timer mot 1.000-2.500 timer for glødelamper. Det kan monteres fotocelle på utebelysningen slik at det automatisk går av/på etter dagslyset/mørket. Eller det kan monteres bevegelsessensor slik at lyset kun går på ved bevegelse og slås av automatisk etter forhåndsinnstilt tid. For snøsmelteanlegg som kun er manuelt styrt av/på eller ift. Lufttemperatur kan det installeres automatikk slik at snøsmelteanlegget både er temperatur- og nedbørsstyrt dvs. når det registreres nedbør og kulde samtidig.

Tiltak 8: Bruk varmtvann fornuftig

Bytt til sparedusj hvis du ikke har. For å finne ut om du bør bytte til sparedusj eller allerede har sparedusj kan du ta tiden på fylling av ei vaskebøtte; nye sparedusjer har et forbruk på kun 9 liter per minutt. Ta dusj i stedet for karbad. Skift pakning på dryppende kraner. Dersom varmtvannsberederen har nok kapasitet kan temperaturen i berederen reduseres til 70gr.

Tiltak 9: Slå el.apparater helt av

Elektriske apparater som har stand-by modus trekker strøm selv når de ikke er i bruk, og må derfor slås helt av.

Tiltak 10: Vask med fulle maskiner

Fyll opp vaske- og oppvaskmaskinen før bruk. De fleste maskiner bruker like mye energi enten de er fulle eller ikke.

Tiltak 11: Luft kort og effektivt

Ikke la vinduer stå på gløtt over lengre tid. Luft heller kort og effektivt, da får du raskt skifta lufta i rommet og du unngår nedkjøling av gulv, tak og vegger.

Bygningsmessige tiltak

Tiltak 12: Etterisolering av yttervegg

Yttervegg etterisoleres. Metode avhenger av dagens løsning. For å sjekke vindtetting av yttervegg anbefales termografering og tetthetsprøving.

Tiltak 13: Isolering av innervegg mot uoppvarmet rom

Innervegg mot uoppvarmet rom i boligen isoleres.

Tiltak 14: Montering tetningslister

Luftlekkasjer mellom karm og ramme på vinduer og mellom karm og dørrblad kan reduseres ved montering av tetningslister. Lister i silikon- eller EPDM-gummi gir beste resultat.

Tiltak utendørs

Tiltak 15: Skifte til sparepærer på utebelysning

Sparepærer på 5, 7, 11, 15, og 20 W tilsvarer glødelamper på henholdsvis 25, 40, 60, 75 og 100 W. Sparepærer gir like mye lys som vanlige glødelamper, men bruker bare rundt 20% av energien. De varer dessuten lenger, 8.000-15.000 timer mot 1.000 - 2.500 timer for glødelamper.

Tiltak 16: Montere urbryter på motorvarmer

Det monteres urbryter (koblingsur) på motorvarmeren slik at den ikke står på mer enn nødvendig.

Tiltak 17: Termostat- og nedbørsstyring av snøsmelleanlegg

Snøsmelleanlegget er kun manuelt styrt, eller styres kun etter lufttemperatur. Det installeres automatikk slik at snøsmelleanlegget både er temperatur- og nedbørsstyrt. Det kan være i form av en temperatur- og snøføler i bakken, med temperatur- og fuktføler i luften. Snøsmelleanlegget aktiveres kun ved behov dvs. når det registreres nedbør og kulde samtidig.

Tiltak 18: Montere automatikk på utebelysning

Det kan monteres fotocelle på utebelysningen slik at det automatisk går av/på etter dagslyset/mørket. Eller det kan monteres bevegelsessensor slik at lyset kun går på ved bevegelse og slås av automatisk etter forhåndsinnstilt tid.

Tiltak på elektriske anlegg

Tiltak 19: Temperatur- og tidsstyring av panelovner

Evt. eldre elektriske varmeovner uten termostat skiftes ut med nye termostatregulerte ovner med tidsstyring, eller det ettermonteres termostat / spareplugg på eksisterende ovn. Dersom mange ovner skiftes ut bør det vurderes et system hvor temperatur og tidsinnstillinger i ulike rom i boligen styres fra en sentral enhet.

Tiltak 20: Tidsstyring av elektrisk gulvvarme / takvarme

For gulvvarme eller takvarme med styringsenhet m/termostat kan det vurderes utskiftning til ny styringsenhet med kombinert termostat- og tidsstyring. Dersom mange slike styringsenheter og/eller panelovner skiftes ut bør det vurderes et system hvor temperatur og tidsinnstillinger i ulike rom i boligen styres fra en sentral enhet. Merk at flere vanlige typer termostater også har mulighet for tidsstyring i form av aktivering av programfunksjonsknapp bak deksel, se medfølgende bruksanvisning.

Tiltak på luftbehandlingsanlegg

Tiltak 21: Montere blafrespjeld på kjøkkenventilator

Dersom kjøkkenventilator ikke har blafrespjeld, bør dette monteres for å redusere luftutskiftningen og dermed varmetapet.

Tiltak 22: Skifte avtrekksvifte på bad til ny med fuktstyring

Dersom avtrekksvifte på bad kun har manuell styring av/på kan det vurderes å montere ny avtrekksvifte med fuktstyring, dvs. at den starter/stopper automatisk ved behov avh. av luftens relative fuktighet og reduserer den totale luftutskiftningen og dermed varmetapet.



Om grunnlaget for energimerket

Enova er ansvarlig for energimerkeordningen. Energimerket beregnes på grunnlag av oppgitte opplysninger om boligen. For informasjon som ikke er oppgitt, brukes typiske standardverdier for den aktuelle bygningstypen fra tidsperioden den ble bygd i. Beregningsmetodene for energikarakteren baserer seg på NS 3031.

<https://www.enova.no/energimerking>



Spørsmål om energiattesten

Spørsmål om energiattesten, energimerkeordningen eller gjennomføring av energieffektivisering og tilskuddsordninger kan rettes til Enova Svarer.

For ytterligere råd og veiledning om effektiv energibruk se våre nettsider.

<https://www.enova.no>

EGENERKLÆRINGSSKJEMA

Til orientering vil dette skjema være en del av salgsoppgaven

Meglerfirma	
Notar Kristiansund	
Oppdragsnr.	
4-0134/26	
Selger 1 navn	
Elisabeth Berg Hagerupsen	
Gateadresse	
Terrasseveien 22A	
Poststed	Postnr
KRISTIANSUND N	6516
Er det dødsbo?	
<input checked="" type="checkbox"/> Nei <input type="checkbox"/> Ja	
Avdødes navn	
Er det salg ved fullmakt?	
<input type="checkbox"/> Nei <input checked="" type="checkbox"/> Ja	
Hjemmelshavers navn	Tormod Hagerupsen
Har du kjennskap til eiendommen?	
<input type="checkbox"/> Nei <input checked="" type="checkbox"/> Ja	
Når kjøpte du boligen?	
År	1974
Hvor lenge har du eid boligen?	
Antall år	52
Antall måneder	0
Har du bodd i boligen siste 12 måneder?	
<input type="checkbox"/> Nei <input checked="" type="checkbox"/> Ja	
I hvilket forsikringsselskap har du tegnet villa/husforsikring?	
Forsikringsselskap	If
Polise/avtalenr.	SP351761.14.1

Spørsmål for alle typer eiendommer

- 1 Kjenner du til om det er/har vært feil tilknyttet våtrommene, f.eks. sprekker, lekkasje, råte, lukt eller soppkader?
- Nei Ja

- 2 Kjenner du til om det er utført arbeid på bad/våtrom?
 Svar
 Beskrivelse
- 2.1 Ble tettesjikt/membran/sluk oppgradert/fornyhet?
 Nei Ja
 Beskrivelse
- 2.2 Er arbeidet byggemeldt?
 Nei Ja
- 3 Kjenner du til om det er/har vært tilbakeslag av avløpsvann i sluk eller lignende?
 Nei Ja
- 4 Kjenner du til feil eller om har vært utført arbeid/kontroll på vann/avløp?
 Svar
- 5 Kjenner du til om det er/har vært problemer med drenering, fuktinnslag, øvrig fukt eller fuktmerker i underetasje/kjeller?
 Nei Ja
- 6 Kjenner du til om det er/har vært utettheter i terrasse/garasje/tak/fasade?
 Nei Ja
 Beskrivelse
- 7 Kjenner du til om det er/har vært problemer med ildsted/skorstein/pipe f.eks. dårlig trekk, sprekker, pålegg, fyringsforbud eller lignende?
 Nei Ja
- 8 Kjenner du til om det er/har vært f.eks. sprekker i mur, skjeve gulv eller lignende?
 Nei Ja
- 9 Kjenner du til om det er/har vært sopp/råteskader/insekter/skadedyr på eiendommen som rotter, mus, maur eller lignende?
 Nei Ja
- 10 Kjenner du til om det er/har vært skjeggkre i boligen?
 Nei Ja
- 11 Kjenner du til om det er/har vært utført arbeid på el-anlegget eller andre installasjoner (f.eks. oljetank, sentralfyr, ventilasjon)?
 Svar
 Beskrivelse
 Arbeid utført av
- 11.1 Foreligger det samsvarserklæring (i henhold til forskrift om elektriske lavspenningsanlegg)?
 Nei Ja
- 12 Kjenner du til om det er utført kontroll av el-anlegget og/eller andre installasjoner (f.eks. oljetank, sentralfyr, ventilasjon)?
 Nei Ja
 Beskrivelse
- 13 Har du ladeanlegg/ladeboks for elbil i dag?
 Nei Ja
- 14 Kjenner du til om ufaglærte har utført arbeid som normalt bør utføres av faglærte, utover det som er nevnt tidligere (f.eks. drenering, murerarbeid, tømmerarbeid etc)?
 Nei Ja
- 15 Er det nedgravd oljetank på eiendommen?
 Nei Ja

16 Kjenner du til om det har vært utført arbeid på terrasse/garasje/tak/fasade?

Svar

Ja, kun av faglært

Beskrivelse

Verandagelender skiftet av eier av huset ca 2006.

Arbeid utført av

Trondheim tak skiftet tak i 2007

17 Selges eiendommen med utleiedel, leilighet, hybel eller tilsvarende?

Nei Ja

18 Kjenner du til om det er innredet/bruksendret/bygget ut i kjeller eller loft eller andre deler av boligen?

Nei Ja

Beskrivelse

Bygget ut tre boder. Dette ble gjort av snekker i 1989. Det er godkjente sinkplater mot brann på baksiden bodene.

18.1 Er innredning/utbyggingen godkjent hos bygningsmyndighetene?

Nei Ja

19 Kjenner du til forslag eller vedtatte reguleringsplaner, andre planer, nabovarsel eller offentlige vedtak som kan medføre endringer i bruken av eiendommen eller av dens omgivelser?

Nei Ja

20 Kjenner du til om det foreligger påbud/heftelser/krav/manglende tillatelser vedrørende eiendommen?

Nei Ja

21 Er det foretatt radonmåling?

Nei Ja

22 Kjenner du til manglende brukstillatelse eller ferdigattest?

Nei Ja

23 Kjenner du til om det foreligger skaderapporter/ tilstandsvurderinger eller utførte målinger?

Nei Ja

24 Er det andre forhold av betydning ved eiendommen som kan være relevant for kjøper å vite om (f.eks. rasfare, tinglyste forhold eller private avtaler)?

Nei Ja

Spørsmål for bolig i sameie/borettslag/boligaksjeselskap:

25 Kjenner du til om sameiet/laget/selskapet er involvert i tvister av noe slag?

Nei Ja

Beskrivelse

Har vært tvister innad i sameiet, men ser ut til å bli ordnet snart.

26 Kjenner du til vedtak/forslag til vedtak om forhold vedr. eiendommen som kan medføre økte felleskostnader/økt fellesgjeld?

Nei Ja

Beskrivelse

Det er ikke fellesgjeld, men det er en felles husforsikring og felles strøm for uteområdet. Fellesgang skal pusses opp, men dette betaler selger.

27 Kjenner du til om det er/har vært sopp/råteskader/insekter/skadedyr i sameiet/laget/selskapet (fellesareal eller i andre boliger) som rotter, mus, maur eller lignende?

Nei Ja

28 Kjenner du til om det er/har vært skjeggkre i sameiet/laget/selskapet (fellesareal eller i andre boliger)?

Nei Ja

Tilleggs kommentar

Jeg bekrefter at opplysningene er gitt etter beste skjønn. Jeg er kjent med at dersom jeg har gitt ufullstendige, uriktige eller misvisende opplysninger om eiendommen, vil forsikringsselskapet kunne søke hel eller delvis regress for sine utbetalinger eller redusere sitt ansvar helt eller delvis, jfr. vilkår for boligselgerforsikring punkt 7.1 og forsikringsavtaleloven kapittel 4.

Jeg er orientert om mitt mulige ansvar som selger etter avhendingsloven, eventuelt etter kjøpsloven (aksjeboliger), og om forsikringsgiver sitt boligselgerforsikringstilbud.

Jeg er klar over at avtale om forsikring er bindende. Jeg er også klar over at premietilbudet først kan påberopes når boligen er solgt (budaksept). Premietilbudet som er gitt av megler er bindende for forsikringsgiver i 6 – seks – måneder fra oppdragsinngåelse med megler.

Etter dette vil premien og forsikringsvilkårene kunne justeres. Når premietilbudet ikke lenger er bindende for forsikringsselskapet må egenerklæringskjemaet signeres på nytt og eventuelle endringer påføres. Det vil da være forsikringspremien og forsikringsvilkårene på ny signeringsdato som legges til grunn.

Det kan ikke tegnes boligselgerforsikring ved følgende salg:

- mellom ektefeller eller slektninger i rett oppstigende eller nedstigenede linje, søsken, eller
- mellom personer som bor eller har bodd på boligeiendommen og/eller
- når salget skjer som ledd i sikredes næringsvirksomhet/er en næringseiendom
- etter at boligeiendommen er lagt ut for salg.
- ved salg av helårs- og fritidsbolig er det krav til at det foreligger tilstandsrapport i henhold til Forskrift til avhendingslova (tryggere bolighandel).

Forsikringsselskapet kan ved skriftlig samtykke akseptere tegning av forsikring også i ovennevnte tilfeller.

Dersom forsikringsselskapet ikke har gitt skriftlig samtykke, kan erstatningen bortfalle.

Ved oppgjørsoppdrag trer forsikringen i kraft når kontrakten er signert av begge parter, begrenset til siste 12 måneder før overtakelse.

Forøvrig oppfordrer selger potensielle kjøpere til å undersøke eiendommen grundig, jf avhendingsloven § 3-10 og kjøpsloven § 20 (aksjeboliger).

Gyldig forsikring forutsetter at det for helårs- og fritidsbolig foreligger tilstandsrapport som er i henhold til Forskrift til avhendingslova (tryggere bolighandel).

- Jeg ønsker boligselgerforsikring, og bekrefter å ha mottatt og lest forsikringsvilkårene og informasjonsbrosjyre til selger i forbindelse med kjøp av boligselgerforsikring. Forsikringen trer i kraft på det tidspunkt det foreligger en budaksept mellom partene, begrenset til tolv måneder før overtakelse. Ved oppgjørsoppdrag trer forsikringen i kraft når kontrakten er signert av begge parter, begrenset til siste 12 måneder før overtakelse. Jeg bekrefter med dette at eiendommen ikke er en næringseiendom, at den ikke selges som ledd i næringsvirksomhet eller mellom ektefeller eller slektninger i rett oppstigende eller nedstigende linje, søsken, eller mellom personer som bor eller har bodd på boligeiendommen. Gyldig forsikring forutsetter at det for helårs- og fritidsbolig foreligger tilstandsrapport som er i henhold til Forskrift til avhendingslova (tryggere bolighandel). Forsikringen er ugyldig dersom den tegnes i strid med forsikringsvilkårene. Jeg er innforstått med at eiendomsmegleren ikke har fullmakt til å gjøre unntak fra ovennevnte begrensninger. Jeg er oppmerksom på at 8% av total forsikringspremie er honorar til Söderberg & Partners.
- Jeg ønsker ikke boligselgerforsikring, men megler har tilbudt meg å kjøpe slik forsikring.
- Jeg kan ikke kjøpe boligselgerforsikring ihht vilkår.

NAME OF SIGNER	IDENTIFIER	TIME	ELECTRONIC ID
Eisabeth Hagerupsen	4fd02965f5f17e7b4b6767 88763c75c4eab539e0	25.05.2026 09:42:11 UTC	Signer authenticated by One time code

- This is a PDF document digitally signed by IN Groupe's E-Signing service.
- The document's integrity is protected by signing and sealing the contents with a certificate issued to IN Groupe by a third party. Validating the signature confirms that the contents have not been modified since the time of signing.
- For more information about document formats, see <https://doc.ingroupe.com/developer>

VEDTEKTER FOR SAMEIET

Terrasseveien 22, 6516 Kristiansund, Gnr.: 10 Bnr.: 713

§ 1 – Navn og organisasjonsform

Sameiets navn er **Sameiet Terrasseveien 22**. Sameiet består av fire eierseksjoner i henhold til eierseksjonsloven.

Sameiet er et eget rettssubjekt, men har en beliggenhet i tilknytning til **sameiet Terrasseveien 24** der begge sameiers fellesareal møtes.

Sameiene kan etablere praktiske samarbeidsformer som fellesmøter for å koordinere drift- og vedlikehold av fellesområdene.

§ 2 – Formål

Sameiets formål er å forvalte eiendommen, bygningsmassen og fellesarealene, samt ivareta seksjonseiernes felles interesser.

§ 3 – Seksjoner og bruksrett

Sameiet består av 4 boligseksjoner.

Hver seksjon har enerett til bruk av sin bruksenhet. Fellesarealer disponeres av alle seksjonseiere i fellesskap.

§ 4 – Sameiebrøk og felleskostnader

Felleskostnader fordeles etter sameiebrøk, med mindre årsmøtet vedtar annen fordeling for bestemte kostnader.

Felleskostnader omfatter blant annet:

- bygningsforsikring
- vedlikehold av fellesarealer og konstruksjoner
- strøm til fellesanlegg
- forretningsførsel
- andre kostnader som gjelder fellesskapet

§ 5 – Vedlikeholdsplikt

5.1 Seksjonseiers ansvar

Seksjonseier har ansvar for alt innvendig vedlikehold, herunder:

- overflater, gulv, vegger og tak
- innvendige rør og ledninger som kun betjener seksjonen
- elektriske installasjoner som kun betjener seksjonen
- vinduer og ytterdører.

Samt utvendig tak, fasader og terrasse.

5.2 Sameiets ansvar

Sameiet har ansvar for:

- Bærende konstruksjoner
- felles rør, ledninger og tekniske installasjoner
- felles inngangsparti, trappegang og tilstøtende rom.

§ 6 – Styre

Sameiet skal ha et styre bestående av **1 medlem**. Denne velges av årsmøtet for **2 år** av gangen.

Styret skal samarbeide nært med styret i Sameiet Terrasseveien 24 hva angår sameiets felles ansvar. Utrede og fremlegge forslag til tiltak for Årsmøte eller andre fellesmøter.

§ 7 – Årsmøte

Ordinært årsmøte holdes innen **30. juni** hvert år. Innkalling sendes minst **8 dager** før møtet.

Årsmøtet skal behandle:

- årsregnskap
- budsjett
- valg av styre
- saker som styret eller seksjonseiere ønsker behandlet

Vedtak fattes med simpelt flertall, med mindre loven krever kvalifisert flertall. Hver seksjon kan avgi en stemme under alle avstemninger.

Ved fravær kan det gis skriftlig fullmakt.

§ 8 – Ro og orden

Seksjonseiere skal sørge for ro og orden i og rundt eiendommen. Støyende arbeid bør unngås etter kl. 21.00.

§ 9 – Dyrehold

Dyrehold er tillatt så lenge det ikke er til urimelig ulempe for andre beboere. Styret kan kreve at dyrehold opphører ved gjentatte klager.

§ 10 – Endringer av bygning og fellesareal

Endringer som påvirker fasade, bærende konstruksjoner eller felles installasjoner krever 2/3 flertall på årsmøtet og eventuelt kommunal godkjenning.

§ 11 – Brudd på vedtekter

Ved brudd på vedtektene kan styret gi skriftlig advarsel. Gjentatte eller alvorlige brudd kan gi grunnlag for krav om salg av seksjonen etter eierseksjonsloven § 38.

§ 12 – Forsikring

Bygningen skal være forsikret gjennom en fellespolise. Seksjonseiere må selv tegne innboforsikring.

§ 13 – Endring av vedtekter

Vedtektene kan endres av årsmøtet med 2/3 flertall, med mindre loven krever enstemmighet.

/AH

Byggnestor Harry Mathisen
h e r.

BRUKSTILLATELSE FOR TERRASSEVEIEN 22 A
NIER: TORHOD HAGERUPSEN

Etter inspeksjon på overnevnte bygg kan en herved
gi brukstillatelse fra d.d.

Felles tilfluktsrom i byggerekken må være ferdig
med alt forskriftsmessig utstyr før brukstillatelse
kan gis for siste bygg i rekken.

Kristiansund bygningssejerkontor 20/3-1974.

Erling Vold
Erling Vold

A. Kvitsand
A. Kvitsand

Kopi sendt: Hornod Hagerupsen

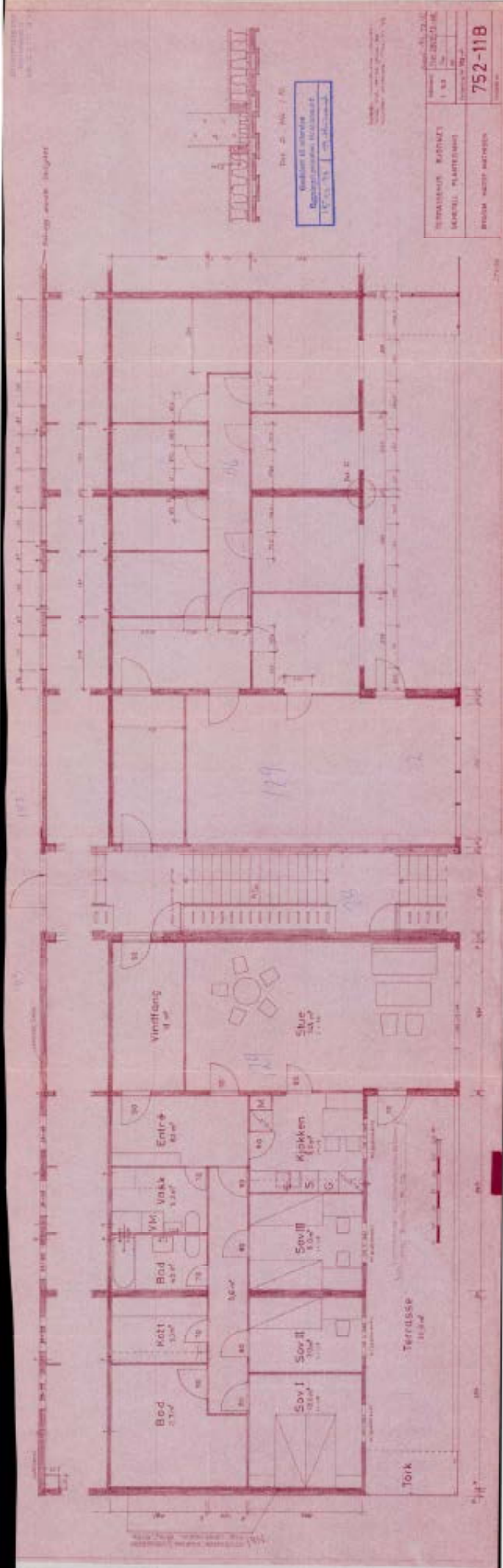

Arkitekt: [Name]
 Bygghandläggare: [Name]
 1975-03-15

PROJEKTANT	KÄLLNÄS	Arkitekt: [Name]
BYGGHÄNDLÄGGARE	BYGGHÄNDLÄGGARE	Bygghandläggare: [Name]
BYGGNADENS NAMN		752-11B

BYGNINGSJEFFEN
KRISTIANSDUND N.
Jnr. 1103 1972

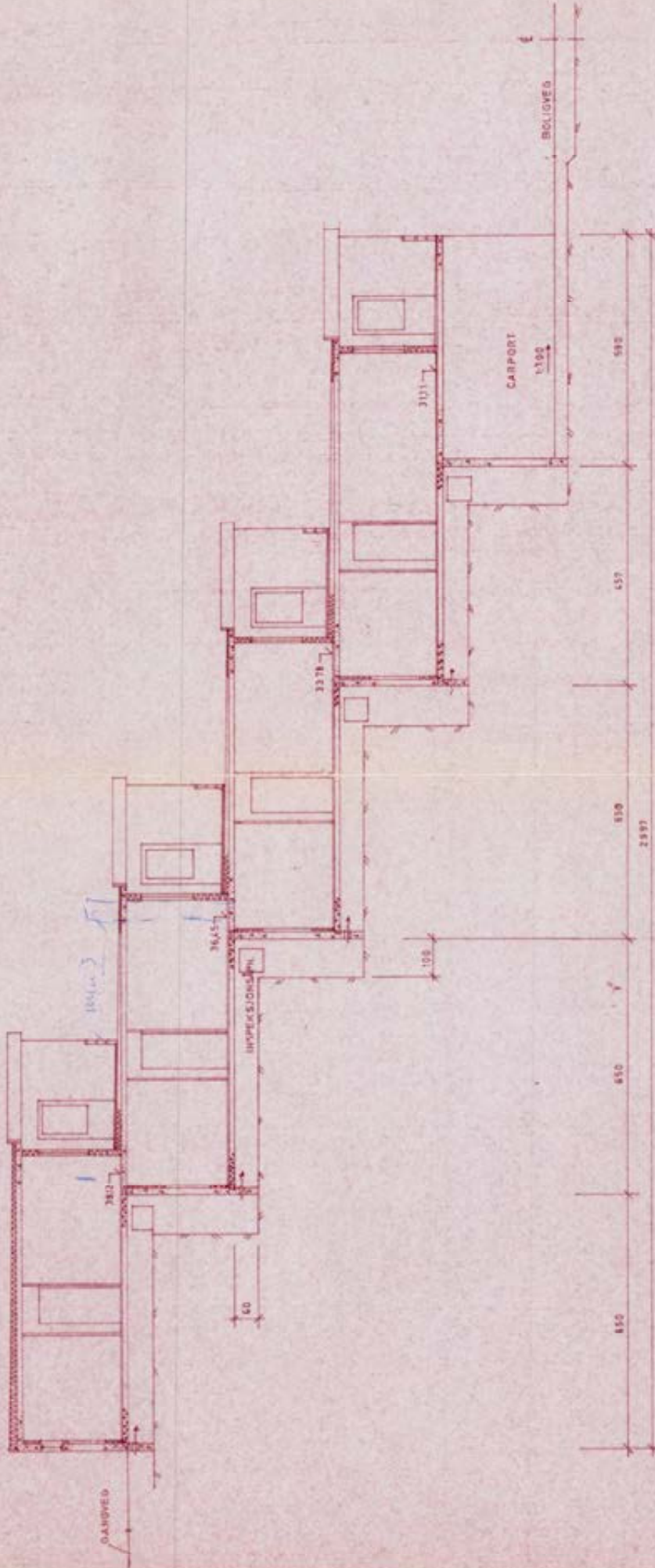

TERRASSEHUS BJØRNES A - 32

SNITT

BYGGM HARRY MATHISEN

Målestokk
1:100

Tegn. NR 11/7-72

Tross.
Kib.

Erstatning for:

15

Erstatning av:

FREMLAGT
5 SEPT. 1972

KRSUND N. BYGNINGSRAD

BYGNINGSJEFEN
KRISTIANSSUND N.
J.ET. 1103 18 72

FREMLAGT
2 3 AUG. 1972

KRSUND N. BYGNINGSRAD

18,50 X

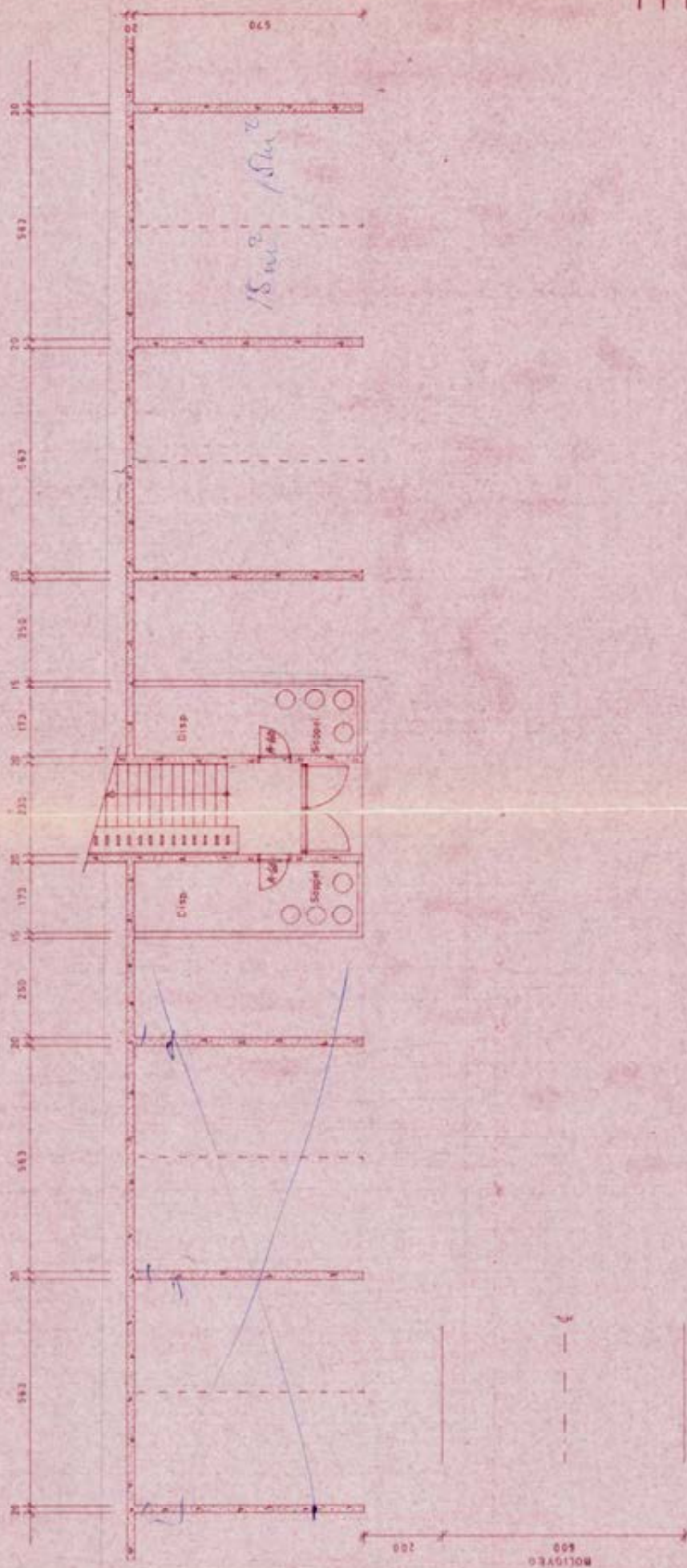

Målestokk 1 : 100	Tegn. N ^o	12/17-72
	Tittel	
	Kv.	
Erstattning for:		
TERRASSEHUS BJØRNES A-32 GARASJEPLAN		12
BYGGM HARRY MATHISEN		Erstatning for:

REGULERINGSBESTEMMELSER I TILKNYTNING TIL REGULERINGS-
PLAN FOR BJØRNASEIENDOMMEN, NORDLANDET, KRISTIANSUND
KOMMUNE

§ 1.

Det regulerte område er på planen vist med reguleringsgrense.

§ 2.

Boligområdet bebygges med terrassehus med inntil 4. etg. (terrasseringer), U=0,25. Det hvor terrenget gjør det mulig, kan det i underetg. innredes garasjer innenfor rammen av bestemmelsene i byggeforskriftene.

Før innsendelse av byggemelding må det for boligområdet foreligge detaljert tomtedelings- og bebyggelsesplan som også viser:

- A. Plassering av småbarnslekeplasser og annen utnytting av fellesareal.
- B. Lokale gangveier innenfor området utformet slik at man fra boligene får gangveiforbindelse til det offentlige gangveisystem i området, og frem til det tilliggende skoleområde.
- C. Lett tilgjengelig og lite synlig plassering av søppelbeholdere og tørkestativ.
- D. Det samlede antall biloppstillingsplasser fullt utbygget som garasjeanlegg eller parkeringsplass. Anleggene må både i utforming og materialbruk tilpasses terrenget og den øvrige bebyggelse.
- E. Fellesplan for tilfluktsrom for sammenhengende grupper av hus med mer enn 400 kvm brutto gulvflate.

§ 3.

I friområdet skal avsettes en ~~2000~~ kvartalslekeplass på minimum 2 000 kvm. Bygningsrådet kan, med formannskapetets samtykke, tillate oppføring av mindre bygninger som har naturlig tilknytning til friområdet, og som ikke er til hinder for områdets bruk som friområde. Bygningene skal plasseres diskret i terrenget.

§ 4.

Bygningsrådet skal påse at bebyggelsen får en god form og materialbehandling som virker tiltalende i seg selv og i forhold til omgivelsene.

Farge på bebyggelsen skal godkjennes av bygningsrådet som skal påse at fargene i området samstemmes.

§ 5.

Eksisterende trær i området bør søkes bevart. Beplantninger skal plasseres slik at de etter bygningsrådets skjønn ikke vil virke sjenere for naboer, eller være til ulempe for ferdselen.

§ 6.

Innhegning bør kun settes opp der bygningsrådet finner at særlige grunner taler for det.

Gjerders høyde, konstruksjon og farge skal godkjennes av bygningsrådet.

Trafokiosker bør ikke oppføres frittliggende, men skal innebygges i andre bygninger eller anlegg.

§ 7.

Ved siden av disse reguleringsbestemmelser kommer bestemmelsene i bygningslovgivningen og de alminnelige bygningsvedtekter for Kristiansund kommune til anvendelse.

§ 8.

Etter at disse reguleringsbestemmelser er trådt i kraft er det ikke tillatt ved privat servitutt å etablere forhold som strider mot disse bestemmelser.

1972.04.20

20. april 72



KARTUTSNITT



Eiendom:	Gnr: 10	Bnr: 713	Fnr: 0	Snr: 0
	Adresse: Terrasseveien 22A, 6516 KRISTIANSUND N, med flere			
Hj.haver/Fester:				

**KRISTIANSUND
KOMMUNE**

Dato: 6/5-2026 Sign:

Målestokk
1:500

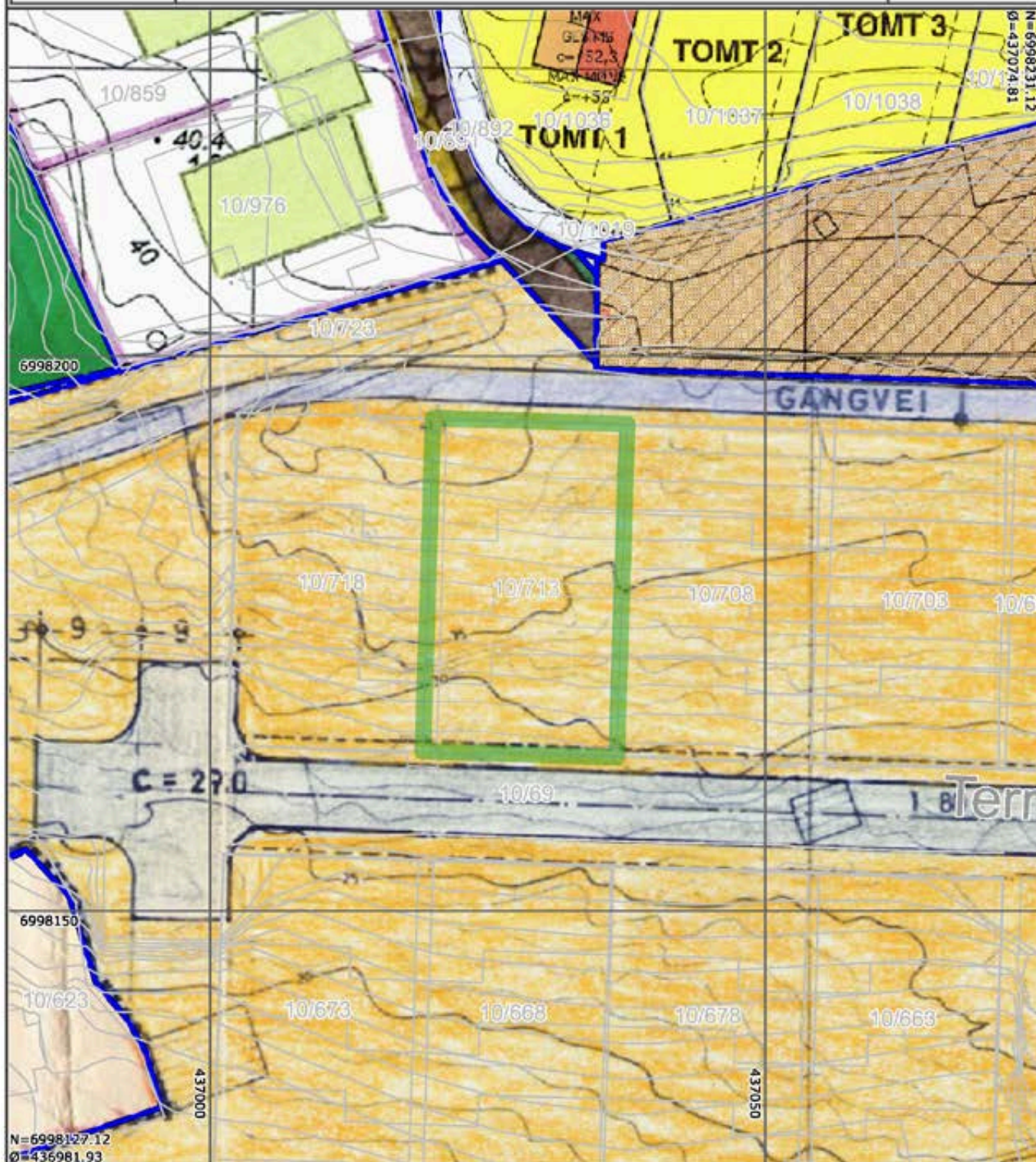

Det tas forbehold om at det kan forekomme feil på kartet, bla. gjelder dette eiendomsgrenser, ledninger/kabler, kummer m.m. som i forbindelse med prosjektering/anleggsarbeid må undersøkes nærmere.



KARTUTSNITT

Eiendom:

Gnr: 10

Bnr: 713

Fnr: 0

Snr: 0

Adresse: Terrasseveien 22A, 6516 KRISTIANSUND N, med flere

Hj.haver/Fester:



**KRISTIANSUND
KOMMUNE**

Dato: 6/5-2026 Sign:

Målestokk
1:1000

Tegnforklaring

- | | |
|----------------------------------|--------------------------------|
| Samleveg - På bakken - Nåværende | Krav om felles planlegging |
| Rød sone iht T-1442 | Gul sone iht T-1442 |
| Boligbebyggelse - Nåværende | Uteoppholdsarealer - Nåværende |
| Kombinert bebyggelse og anlegg | Friområde - Nåværende |
| Ferdsl - Nåværende | |

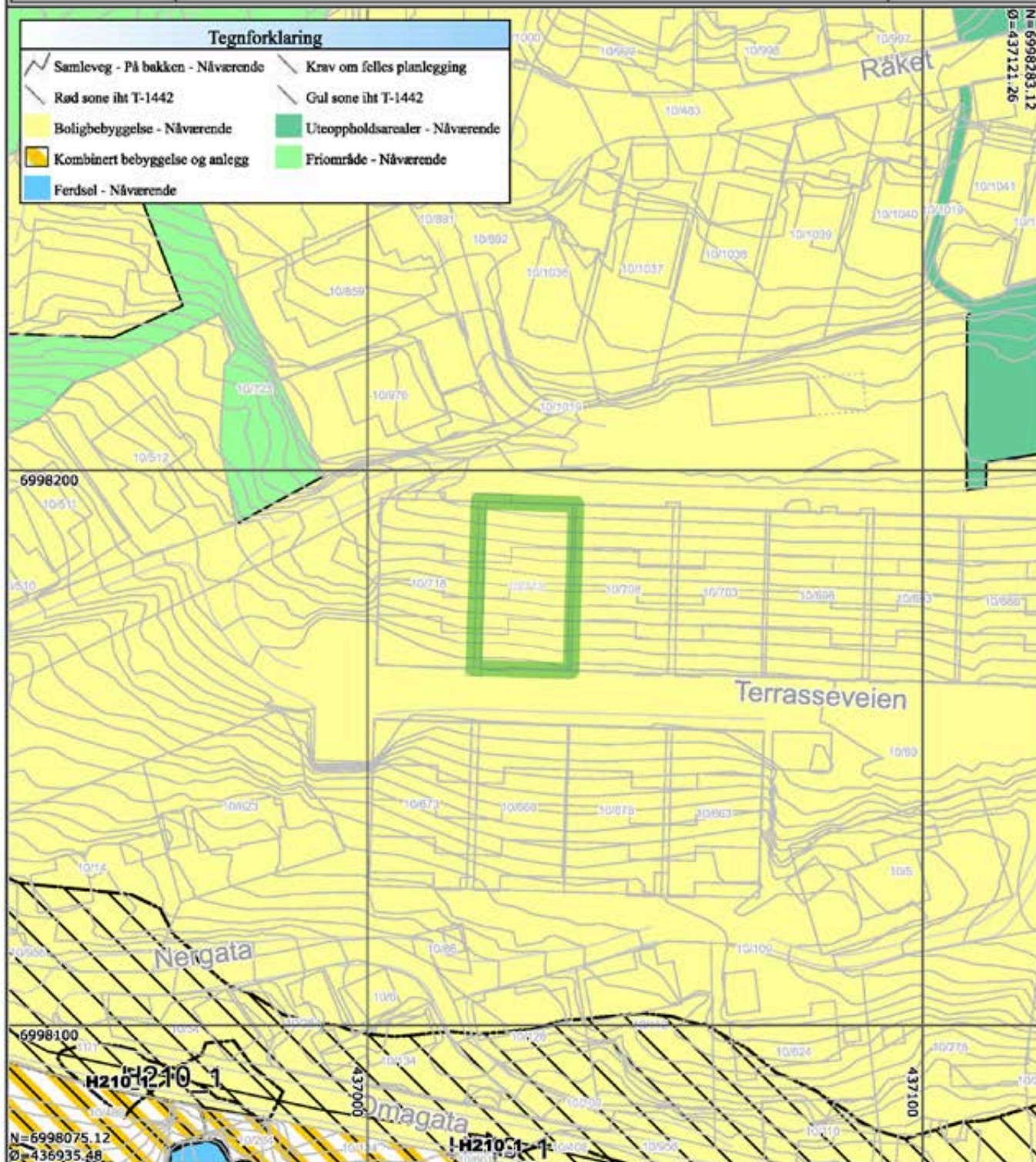

Det tas forbehold om at det kan forekomme feil på kartet, bla. gjelder dette eiendomsgrenser, ledninger/kabler, kummer m.m. som i forbindelse med prosjektering/anleggsarbeid må undersøkes nærmere.



KRISTIANSUND
KOMMUNE



Målestokk
1:500

Det tas forbehold om at det kan forekomme feil på kartet, bla. gjelder dette eiendomsgrenser, ledninger/kabler, kummer m.m. som i forbindelse med prosjektering/anleggsarbeid må undersøkes nærmere.

Nabolagsprofil

Terrasseveien 22A - Nabolaget Smedvika/Juulenga - vurdert av 27 lokalkjente

Nabolaget spesielt anbefalt for

- Familier med barn
- Etablerere
- Eldre

Offentlig transport

Nergata	2 min
Linje 801, 807, 812, 821	0.2 km
Kristiansund Kvernberget	7 min

Skoler

Nordlandet barneskole (1-7 kl.)	4 min
161 elever, 11 klasser	0.3 km
Nordlandet ungdomsskole (8-10 kl.)	14 min
284 elever, 25 klasser	1.1 km
Atlanten videregående skole	9 min
500 elever, 18 klasser	4.7 km
Kristiansund videregående skole	10 min
950 elever	4.8 km

«Solrikt, god utsikt. Relativt rolig»

Sitat fra en lokalkjent

Opplevd trygghet

Veldig trygt 87/100

Kvalitet på skolene

Veldig bra 78/100

Naboskapet

Godt vennskap 67/100

Aldersfordeling

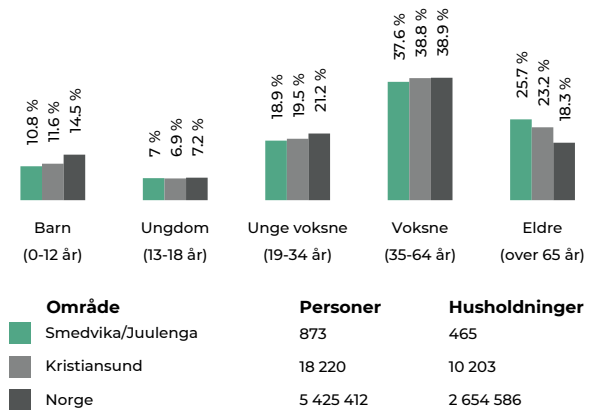

Barnehager

Nordlandet barnehage (0-5 år)	9 min
99 barn	0.7 km
Abc Bakken barnehage (1-5 år)	6 min
53 barn	3.5 km
Atlantis naturbarnehage (0-5 år)	6 min
76 barn	3.3 km

Dagligvare

Bunnpris Marokko	12 min
Bunnpris Futura	3 min
PostNord	1.7 km



Primære transportmidler

1. Egen bil

2. Samkjøring

Kvalitet på barnehagene

Veldig bra 84/100

Støynivået

Lite støynivå 84/100

Trafikk

Lite trafikk 80/100

Sport

🏠 Nordlandet barneskole	2 min 🚶
Aktivitetshall, ballspill	0.2 km
🏠 Nordlandet idrettsplass	7 min 🚶
Basket, fotball, sandvolleyball	0.5 km
🏠 Family Sports Club Løkkemyra	16 min 🚶
🏠 Actic Atlanterhavsbadet	7 min 🚶

Boligmasse

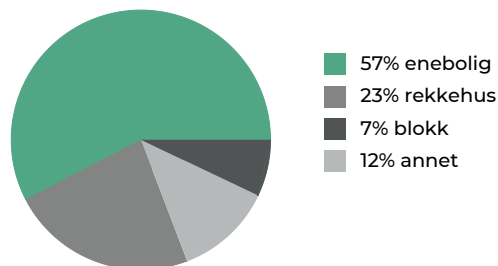

Varer/Tjenester

📦 ALTI Futura	3 min 🚶
📦 Apotek 1 Nordlandet	3 min 🚶

Aldersfordeling barn (0-18 år)

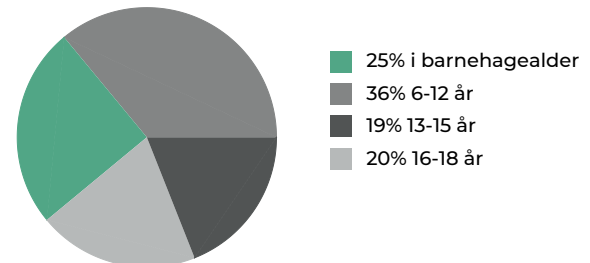

Familiesammensetning

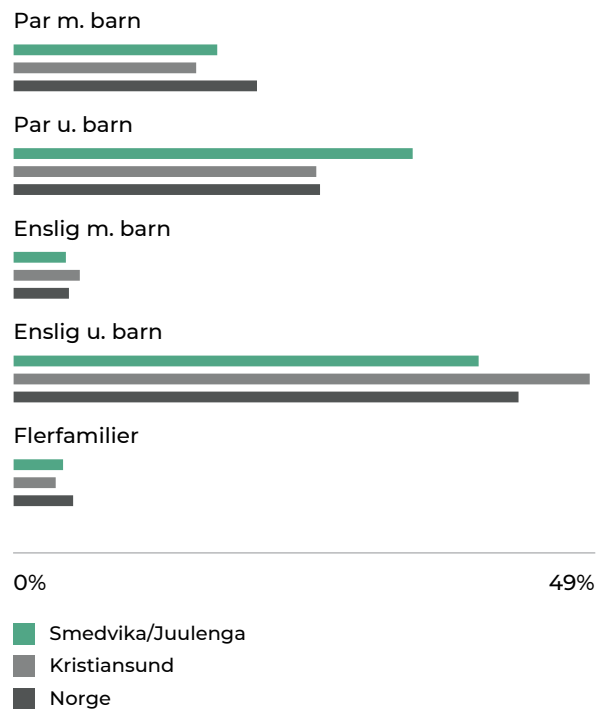

Sivilstand

		Norge
Gift	39%	33%
Ikke gift	46%	54%
Separert	9%	9%
Enke/Enkemann	6%	4%

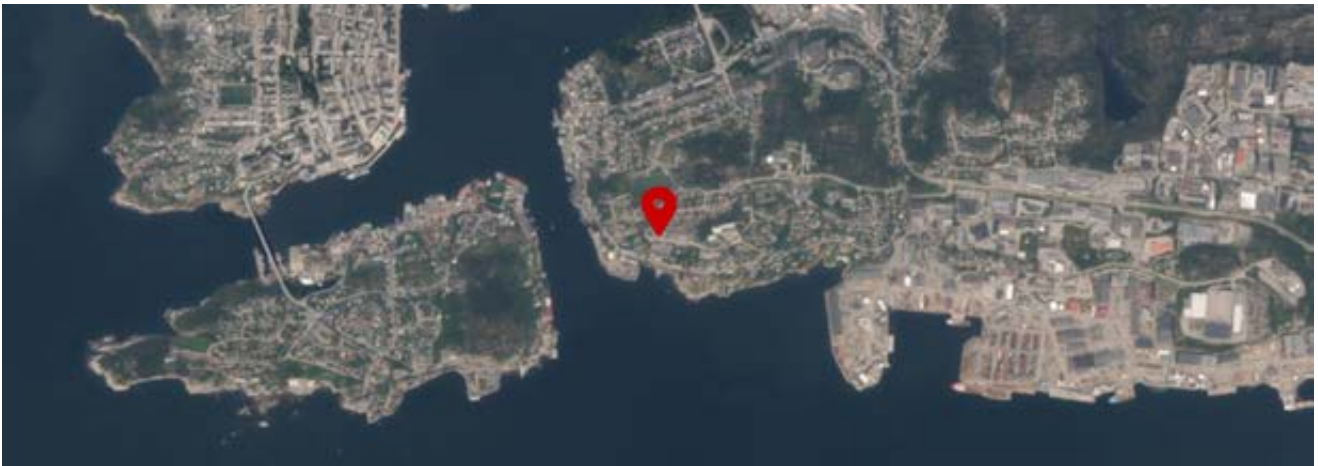

Innholdet i nabolagsprofilen er hentet fra ulike datakilder, og feil eller mangler kan forekomme. Vurderinger og sitater er innhentet på web og gir uttrykk for hvordan naboeene vurderer nabolaget. FINN.no AS kan ikke holdes ansvarlig for feil/mangler i profilen. Copyright © Finn.no AS 2026



OVERSIKT OVER LØSØRE OG TILBEHØR TIL EIENDOMMEN

Oversikten er utarbeidet av Norges Eiendomsmeglerforbund, Eiendom Norge og Advokatforeningens Eiendomsmeglingsgruppe, og er gjeldende fra 1. januar 2020.

Generelt

Lov om avhending av fast eiendom (avhendingslova/avhl.) av 3. juli 1992 regulerer kjøper og selgers rettigheter og plikter ved overdragelse av fast eiendom og andeler i borettslag.

I henhold til avhl. § 3-4 skal eiendommen, når annet ikke er avtalt, overdras med innredninger og utstyr som etter lov, forskrift eller annet offentlig vedtak skal følge med. Det samme gjelder varig innredning og utstyr som enten er fastmontert eller er særskilt tilpasset bygningen, jf. avhl. § 3-5. Loven inneholder ingen detaljert oversikt over hva som omfattes av «innredning og utstyr», og over hva som skal regnes som «fastmontert eller særskilt tilpasset».

Partene kan fritt avtale hva som skal følge med eiendommen ved salg. Bransjens liste over løsøre og tilbehør som skal følge med eiendommen, er en del av avtalen mellom kjøper og selger dersom ikke annet er opplyst i salgsoppgaven, kjøper har tatt forbehold i bud eller avtale på annen måte er inngått. Der intet annet er avtalt, vil løsøre og tilbehør medfølge slik dette fremkommer av avhl. § 3-4 og § 3-5 og denne oversikt.

Produkter og installasjoner som medfølger overdras uten noen form for garantier, utover eventuell gjenværende leverandørgaranti.

Dersom det er noe i nedenstående liste som ikke finnes på eiendommen, vil det heller ikke medfølge.

1. HVITEVARER medfølger der dette er spesielt angitt i salgsoppgaven.
2. HELDEKKENDE TEPPER følger med uansett festemåte.
3. VARMEKILDER, slik som ovner, kaminer, peiser, varmpumper og panelovner, følger med uansett festemåte. Frittstående biopeiser/varmeovner og terrassevarmere medfølger ikke. Det følger ikke med varmekilder i rom som ikke har vegg- eller fastmonterte varmekilder på visning.
4. TV, RADIO OG MUSIKKANLEGG. TV-antenner og fellesanlegg for TV, herunder parabolantenne, og tuner/dekoder/tv-boks medfølger der dette eies av selger. Veggmontert TV/flatskjerm med tilhørende festeordning samt musikkanlegg følger ikke med (se også punkt 12).
5. BADEROMSINNREDNING/UTSTYR. Badekar, dusjkabinett, dusjvegger, alle fastmonterte speil og hyller, fastmonterte glass- og håndkleholdere, herunder håndklevarmere samt baderomsinnredning, medfølger.
6. GARDEROBESKAP medfølger, selv om disse er løse. Fastmonterte garderobehyller og knagger medfølger. Innredning i garderobeskap, for eksempel løse eller fastmonterte trådkurver, hyller, stenger og lignende, medfølger.

- 7. KJØKKENINNREDNING** medfølger, herunder også åpne, fastmonterte hyller og løs eller fastmontert kjøkkenøy.
 - 8. MARKISER, PERSIENNER** og annen type innvendig og utvendig solskjerming, gardinoppheng, lamellgardiner og liftgardiner medfølger.
 - 9. AVTREKKSIVIFTER** av alle slag, samt fastmonterte aircondition/ventilasjonsanlegg, medfølger.
 - 10. SENTRALSTØVSUGER** medfølger med komplett anlegg, herunder slange, munnstykke mm.
 - 11. LYSKILDER.** Kupler, lysstoffarmatur, fastmonterte "spotlights", oppheng og skinner med spotlights samt utelys og hagebelysning medfølger. Vegglamper, krokhengte lamper, lysekroner, prismelamper og lignende som er koblet til sukkerbit eller stikkontakt følger likevel ikke med.
 - 12. INSTALLERTE SMARTHUSLØSNINGER** med sentral som styrer lys, varme, lyd o.l., samt tilhørende trådløse enheter som brytere, sensorer, kameraer, integrerte høyttalere el. medfølger. Enkle lysstyringssystem f.eks. med en sentral som kun styrer lyspærer eller smartpærer montert i sokkel medfølger likevel ikke.
 - 13. UTVENDIGE SØPPELKASSER** og eventuelt holder/hus til disse medfølger.
 - 14. POSTKASSE** medfølger.
 - 15. UTENDØRS INNRETNINGER** slik som flaggstang, fastmontert tørkestativ, samt andre faste utearrangementer som f.eks. badestamp, boblekar/jacuzzi og liknende utendørs kar, lekestue, lekestativ, utepeis, fastmontert trommel til vannslange, medfølger. Guidekabel/avgrensingskabel til robotgressklipper medfølger, men robotgressklipper og ladestasjon for denne medfølger ikke.
 - 16. FASTMONTERT VEGGLADER/LADESTASJON TIL EL-BIL** medfølger uavhengig av hvor laderen er montert.
 - 17. SOLCELLEANLEGG** med tilhørende teknisk infrastruktur medfølger.
 - 18. GASSBEHOLDER** til gasskomfyr og gasspeis medfølger.
 - 19. BRANNSTIGE, BRANNTAU, feiestige** og lignende medfølger der dette er påbudt. Løse stiger medfølger ikke.
 - 20. BRANNSLUKNINGSAPPARAT, BRANNSLANGE** og RØYKVARSLER medfølger der dette er påbudt. Det er eier og brukers plikt til å se til at utstyret forefinnes på enhver eiendom. Hvis annet ikke er uttrykkelig avtalt, skal dette derfor alltid følge med ved salg av eiendom.
 - 21. SAMTLIGE NØKLER** til eiendommen som selger er i besittelse av skal overleveres kjøper på overtakelsen, herunder nøkler til eventuelle boder, uthus, garasjeportåpner e.l. Låses boder, uthus e.l. med hengelås, skal lås og nøkler til disse medfølge.
 - 22. GARASJEHYLLER, bodhyller, lagringshyller** og oppheng til bildekk medfølger såfremt de er fastmontert.
- Planter, busker og trær som er plantet på tomten, eller fastmonterte kasser og lignende er en del av eiendommen og medfølger i handelen.

Boligkjøperforsikring

Hvis din nye bolig har skjulte feil kan dette koste deg både tid og penger.

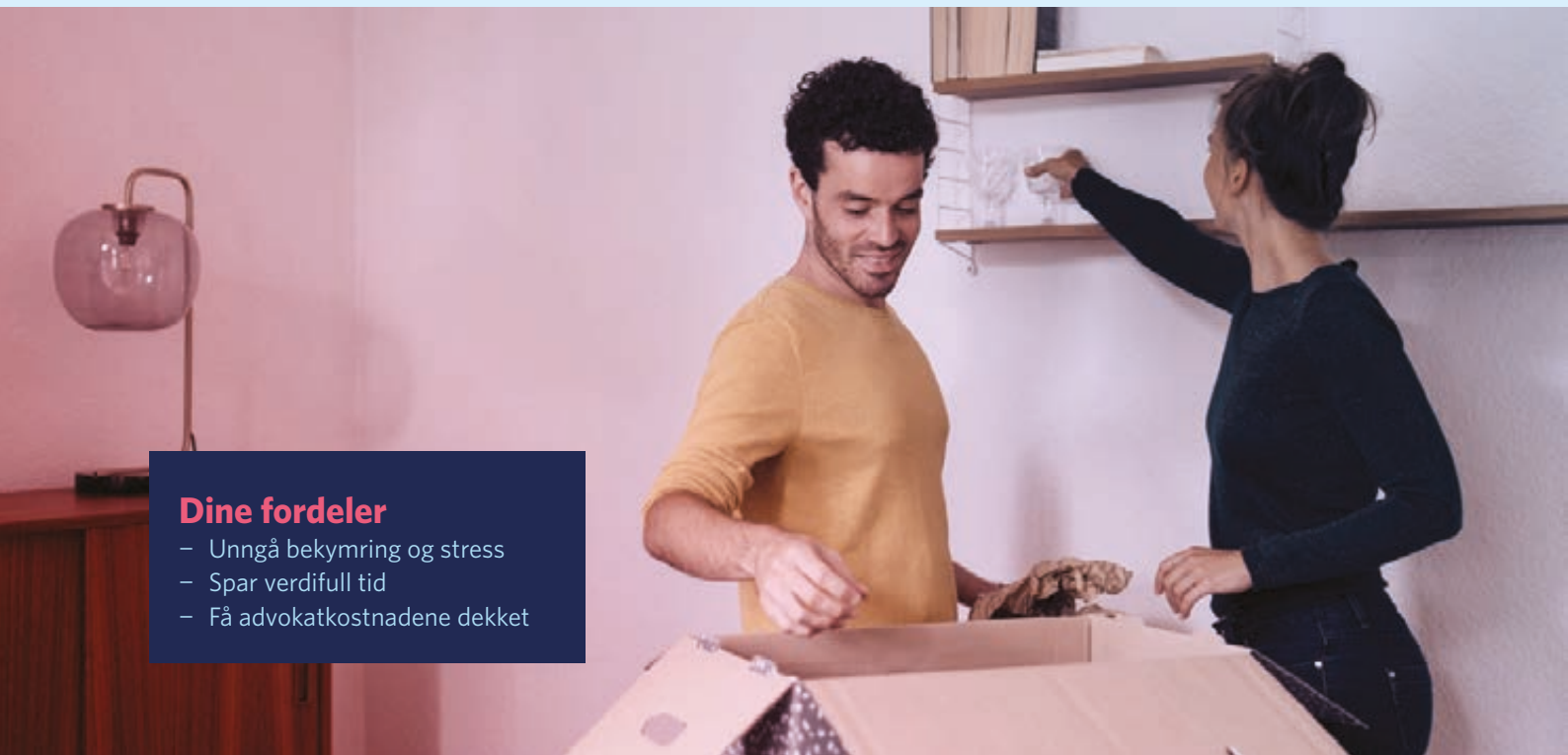

Dine fordeler

- Unngå bekymring og stress
- Spar verdifull tid
- Få advokatkostnadene dekket

Med vår boligkjøperforsikring er du i trygge hender hvis du oppdager feil eller mangler ved boligen du har kjøpt. Forsikringen gir deg tilgang på hjelp fra advokater, saksbehandlere og jurister som er spesialiserte på eiendomskjøp. De står klare til å hjelpe deg i fem år etter overtagelse – uten at du trenger å bekymre deg for egne og eventuelle idømte saksomkostninger.

Få hjelpen du trenger!

- **Når:** Du kjøper forsikringen når du kjøper en brukt bolig. Da gjelder avhendingsloven.
- **Hvor:** Hos eiendomsmegler senest ved kontraktsmøte.
- **Hvordan:** Krysses av i kjøpekontrakten. Forsikringsbevis og vilkår sendes per e-post.

Forsikringen er meglet frem av Söderberg & Partners og er plassert hos Gar-Bo Försäkring AB.

*Det tas forbehold om pris- og vilkårsendringer.

Hva koster forsikringen?

Forsikringspremien trekkes i oppgjøret.

Borettslagseiendom: kr 8 900

Seksjonert eiendom/
aksjebolig: kr 11 900

Enebolig/fritid/tomt: kr 17 900

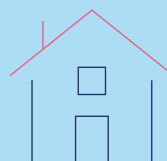

soderbergpartners.no/eiendom



Nøklene i lomma. Forsikring fikser vi.

Ved kjøp av bolig gjennom Notar Eiendomsmegling får kjøper én måned gratis forsikring på boligen i samarbeid med Kolibri Forsikring. Forsikringen trer i kraft fra overtakelsesdato. Kolibri Forsikring vil kontakte kjøper med informasjon og tilbud om videre forsikring dersom kjøper ønsker dette.

 Kolibri

Les mer om oss på
→kolibriforsikring.no

Forbrukerinformasjon om budgivning



Sist oppdatert med virkning fra 1. juli 2025, i forbindelse med ikrafttredelse av endringer i eiendomsmeglingsloven.

Informasjonen er utarbeidet av Forbrukerrådet, Advokatforeningen ved Lovutvalget for eiendomsmegling, Eiendom Norge og Norges Eiendomsmeglerforbund, på grunnlag av bl.a. eiendomsmeglingsloven § 6-8.

Nedenfor gis en oversikt over de retningslinjer som anbefales ved budgivning på eiendommen. Avslutningsvis gis også en kort oversikt over de viktigste rettsreglene tilknyttet budgivning.

Før det legges inn bud på eiendommen oppfordres budgiver til å sette seg inn i all relevant informasjon om eiendommen, herunder salgsoppgave og tilstandsrapport.

GJENNOMFØRING AV BUDGIVNING:

1. Alle bud skal inngis skriftlig til megler, som formidler disse videre til selger. Med skriftlige bud menes også elektroniske meldinger som e-post og SMS når informasjonen i disse er tilgjengelig også for ettertiden. Kravet til skriftlighet gjelder også budforhøyelser, og motbud (bud fra selger), aksept eller avslag fra selger. Før formidling av bud til selger skal megler innhente gyldig legitimasjon og signatur fra budgiver. Kravet til legitimasjon og signatur er oppfylt for budgivere som benytter e-signatur som f.eks. BankID eller MinID.

2. Et bud bør inneholde eiendommens adresse (eventuelt gnr/bnr), kjøpesum, budgivers kontaktinformasjon, finansieringsplan, akseptfrist, overtakelsesdato og eventuelle forbehold som for eksempel usikker finansiering, salg av nåværende bolig ol. Normalt vil ikke et bud med forbehold bli akseptert før forbeholdet er avklart. Konferer gjerne med megler før bud inngis.

3. Megler skal legge til rette for en forsvarlig avvikling av budrunden. I forbrukerforhold (dvs. der selger er forbruker) skal megleren ikke formidle bud med kortere akseptfrist enn kl. 12.00 første virkedag etter siste annonserte visning. Etter denne fristen bør budgivere ikke sette en kortere akseptfrist enn at megler har mulighet til, så langt det er nødvendig, å orientere selger, budgivere og øvrige interessenter om bud og forbehold. Dersom bud inngis med en frist som åpenbart er for kort til at megleren kan avvikle budrunden på en forsvarlig måte som sikrer selger og interessenter et tilstrekkelig grunnlag

for sine handlingsvalg, vil megler fraråde budgiver å stille slik frist.

4. Megler skal ikke formidle bud med forbehold om at budet eller forbehold i budet skal holdes skjult (hemmelig) for andre budgivere og interessenter.

5. Megleren vil uoppfordret gi sin vurdering av det enkelte bud overfor selger, når budet er gitt innenfor fristene i punkt 3.

6. Megleren skal, så langt det er nødvendig og mulig, holde budgiverne skriftlig orientert om mottatte bud, herunder budets størrelse, forbehold og akseptfrist. Megler skal så snart som mulig bekrefte skriftlig overfor budgivere at budene deres er mottatt. For øvrig vil megler, på forespørsel fra andre, opplyse om aktuelle bud på eiendommen, herunder relevante forbehold.

7. Kopi av budjournal skal gis til kjøper og selger uten ugrunnet opphold etter at handel er kommet i stand. Dersom det er viktig for budgiver å bevare sin anonymitet, bør budet formidles gjennom fullmektig.

8. Etter at handel har kommet i stand, eller dersom en budrunde avsluttes uten at handel er kommet i stand, kan en budgiver kreve kopi av budjournalen i anonymisert form.

VIKTIGE AVTALERETTLIGE FORHOLD:

1. Det eksisterer ingen angrerett ved salg/kjøp av fast eiendom.

2. Når et bud er inngitt til megler og innholdet i budet er formidlet til selger (slik at selger har fått kunnskap om budet), kan budet ikke kalles tilbake. Budet er da bindende for budgiver frem til akseptfristens utløp, med mindre budet før denne tid avslås av selger eller budgiver får melding om at eiendommen er solgt til en annen. Man bør derfor ikke gi bud på flere eiendommer samtidig dersom man ikke ønsker å kjøpe flere enn en eiendom.

3. Selger står fritt til å forkaste eller akseptere ethvert bud, og er for eksempel ikke forpliktet til å akseptere høyeste bud.

4. Når en aksept av et bud har kommet frem til budgiver innen akseptfristens utløp er det inngått en bindende avtale.

5. Husk at et eventuelt bud fra selger til kjøper (såkalte «motbud»), avtalerettslig er et bindende tilbud som medfører at det foreligger en avtale om salg av eiendommen dersom budet i rett tid aksepteres av kjøper.

BUD PÅ HJEMMET

Oppdragsnummer: 4-0134/26

Adresse: Terrasseveien 22A, 6516 KRISTIANSUND N, gnr.
10, bnr. 713, snr. 1 i Kristiansund kommune.

Kontaktperson: Fredrik Rindahl

Tlf: 48211516

Epost: fredrik.rindahl@notar.no

Salgsoppgavedato: 09.06.2026

Navn på budgiver: _____

Fødselsnummer: _____

Adresse: _____

Postnummer./Sted: _____

Telefon, privat: _____

Telefon, arbeid: _____

Navn på budgiver: _____

Fødselsnummer: _____

Adresse: _____

Postnummer./Sted: _____

Telefon, privat: _____

Telefon, arbeid: _____

E-mail: _____

E-mail: _____

Gir herved bindende bud på overnevnte eiendom på kr: _____ kroner: _____

Omkostninger i henhold til salgsoppgaven kommer i tillegg (Med blokkbokstaver)

Eventuelle forbehold/andre betingelser: _____

Ønsket overtakelsestidspunkt: _____

Budet gjelder til og med den: _____ kl: _____

Budet er bindende til kl 16.00 neste virkedag desom budgiver ikke har angitt annen akseptfrist.

For å sikre en forsvarlig gjennomføring av budrunden, stiller Notar krav til frister ved budgivningen. Bud skal ikke ha en akseptfrist på mindre enn 30 minutter fra budet inngis. Bud med kortere akseptfrist kan avvises.

FINANSIERING

Långiver: _____

Bank: _____

Egenkapital kr: _____

Kontaktperson: _____

Tlf: _____

Salg av eiendom, adr.: _____

Undertegnede bekrefter med dette å ha lest salgsoppgaven med tilhørende vedlegg. Undertegnende er kjent med forbrukerinformasjon om budgivning. Budet er avgitt i henhold til de avtalebetingelser som fremgår av salgsoppgave. Budgiverne samtykker i at hver av partene forplikter hverandre ved inngivelse/endring av bud og/eller vilkår.

Sted/dato: _____

Budgivers underskrift: _____

Sted/dato: _____

Budgivers underskrift: _____

LEGITIMASJON

LEGITIMASJON



Følg budrunden live!

Vi gir deg muligheten til å følge budrunden minutt for minutt på vår hjemmeside.

WWW.NOTAR.NO/LIVE-BUDGIVNING/