

Reiten 15

ULSTEINVIK

notar



Prisantydning Kr. 1 800 000,- Boligtype Leilighet BRA-i/BRA Total 68/70 kvm
Megler Martin Mork Kleppe Tlf 934 28 322

NOTAR.NO

notar



Reiten 15

ULSTEINVIK - Pen og praktisk leilighet med trappefri tilkomst og sentral beliggenhet

Adresse	Reiten 15 6065 ULSTEINVIK
Prisantydning	Kr 1 800 000,-
Omkostninger	Kr 57 990,-
Totalpris	Kr 1 857 990,-
Fellesutgifter	Kr 900,-
BRA-i/BRA Total	68/70 m ²
Eierform	Eierseksjon
Boligtype	Leilighet
Byggeår	1994
Soverom	1
Etasje	1

Velkommen til Reiten 15!

En flott leilighet beliggende sentralt i Ulsteinvik med parkering like utenfor døren og trappefri tilkomst. Fra eiendommen er det kort vei til barnehage, badestrand, sentrum og skoler. Eiendommen ligger sørvendt og har gode solforhold!

Leiligheten har et bruksareal på 70 m² og inkluderer stue/kjøkken, soverom, bad, vindfang og tre boder. Bygget er fra 1994 og leiligheten fremstår som velholdt og i god stand med bakgrunn i alder.

Uteområder har felles parkeringsareal, terrasse på 6 kvm og en utebod.

Velkommen til visning!

Notar Ulsteinvik

Bjørndalvegen 3 A
6065 ULSTEINVIK



Martin Mork Kleppe

Eiendomsmegler MNEF/Partner
934 28 322 / mmk@notar.no

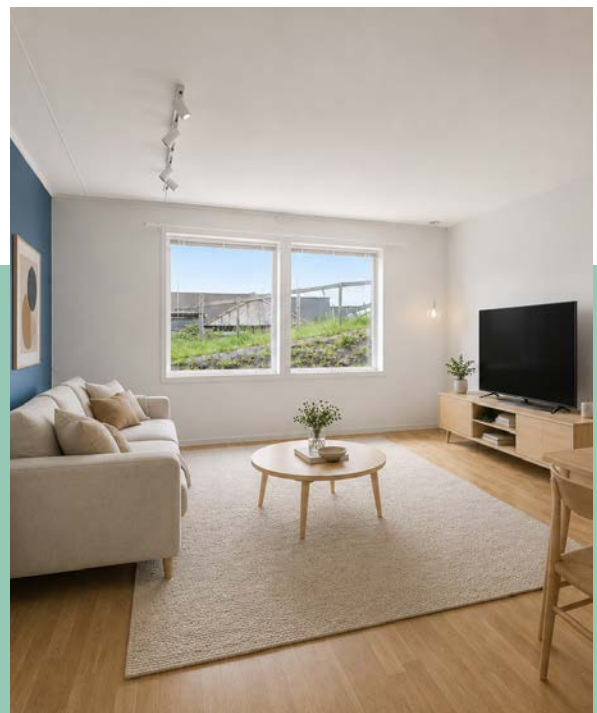

Innhold

Om boligen	3
Ditt nye nabolag	6
Nøkkelinformasjon	7
Vedlegg	21
Budgivning	76

Notar er et eiendomsmeglerfirma eid av eiendomsmeglere. Vi er overbevist om at den beste eiendomsmeglere er spesialisert og uavhengig. Vårt kundeløfte er kvalitet, trygghet og hardt arbeid.

Salgsgaranti:

Vår salgsgaranti betyr at hvis boligen ikke blir solgt til en pris du aksepterer, kan du når som helst trekke deg fra salget helt vederlagsfritt. Vår salgsgaranti er din trygghet.

Live budgivning:

Alle interessenter som har meldt interesse følges opp via telefon og sms. I tillegg har vi vår egen unike live budgivning på vår hjemmeside, her kan alle følge med. **"Godt gjort er bedre enn godt sagt"**

**Salgs-
garanti**

Ingen salg
Ingen regning



Ditt nye nabolag

BELIGGENHET

Eiendommen er beliggende på Reiten i Ulsteinvik, med kort avstand til barnehage, badestrand, Ulsteinvik sentrum og barne- og ungdomsskole. Videregående skole og idrettsanlegg på Høddvoll ligger noe lenger unna. Adkomst til eiendommen skjer via privat vei med tinglyst veirett, og den er tilknyttet kommunalt vann- og avløpsnett.

ADKOMST

Det vil bli skiltet med Notar visningsskilter ved annonserte visninger. Se for øvrig kart for nærmere veibeskrivelse.



Nøkkelinformasjon

EIENDOMMEN

ADRESSE

Reiten 15, 6065 ULSTEINVIK

OPPDRAGSNUMMER

3-0096/26

SELGER

Kirsti Helen Steinshamn

MATRIKSEL

Gårdsnummer 7, bruksnummer 657, seksjonsnummer 1, , ideell andel 1/1.
i Ulstein kommune.

EIEFORM

Eierseksjon

BOLIGTYPE

Leilighet

ENERGIKLASSE

D

INFO ENERGIKLASSE

Energiklassen for boligen er D.

Energimerket beskriver hvor energieffektivt bygget er, og hvilke energikilder som er brukt i bygget. Energimerket består av to deler: en energikarakter og en oppvarmingskarakter. Til sammen forteller de om energistandarden i boligen din.

Energikarakteren sier noe om energistandarden til bygningen og dermed noe om forventet forbruk av energi. Skalaen går fra A som er best til G som er dårligst.

Oppvarmingskarakteren blir angitt ut fra hvor stor andel av energien som kommer fra ikke fornybare energikilder, slik som olje eller gass, eller fra elektrisitet. Et bygg som bare har panelovner får derfor en dårlig oppvarmingskarakter. Karakteren er en fargeskala fra rød til grønn, hvor grønn er best. En grønn karakter betyr at du bruker bioenergi eller annen ny fornybar energi. Bruk av ved, varmepumpe, sol og fjernvarme gir god oppvarmingskarakter.

STRØMFORBRUK

Boligens strømforbruk er beregnet til totalt 12 687 kWh per år, med et levert energiforbruk på 186,57 kWh/m² per år i lokalt klima. Fant ikke noe ytterligere relevant informasjon i dokumentene.

Kostnader vil variere etter abonnement og forbruk.

TOMT

Eiet tomt på 744 kvm.

BESKRIVELSE AV TOMT

Skrående og terrassert sørvest vendt felles tomt for sameiet. Tomtearealet er opparbeidet med tre terrasser og singel/grus. Tomten har noe begrenset utsikt og normalt gode solforhold. Tomten felles innkjørsel og parkeringsarealer med toppdekke av asfalt.

SAMEIEBRØK

68/288

TAKST

Tilstandsrapport datert 18.06.2026, utført av Takstmann Øyvind Tjervåg AS.

BYGGEÅR

1994

BYGGEMÅTE

LEILIGHET - UTVENDIG

GRUNN/FUNDAMENT/DRENERING

Leiligheten fra 1994 er fundamentert på betong. Grunnmuren består av lettklinkerblokker som er utvendig pusset og malt. Dreneringen er av ukjent type, men det er synlig fuktsikring med bølgeplast på deler av grunnmuren.

VEGGKONSTRUKSJON

Ytterveggene er oppført i bindingsverk med asfaltplater og papp. Fasaden er kledd med liggende, malt bordkledning og hjørnebord.

TAKTEKKING/TAKKONSTRUKSJON

Takkonstruksjonen består av takstoler med et ukjent undertak. Taket er tekket med betongtakstein. Takrenner, luftehatt og pipekledning er utført i metall.

ETASJESKILLE

Etasjeskillet er en trekonstruksjon, og gulvet mot grunnen er av betong.

VINDUER/DØRER

Vinduer er av tre og malt, med to-lags glass. Ytterdørene er formpressede og malte, noen med to-lags glass.

ALTAN/BALKONG/TERRASSE

Eiendommen har en terrasse bygget i en bjelkelagskonstruksjon, med et spaltegulv av terrassebord.

TG2 - Avvik som kan kreve tiltak:

UTVENDIG

Taktekking

- Mer enn halvparten av forventet brukstid er passert på taktekkingen.
- Mer enn halvparten av forventet brukstid er passert på undertak.

Nedløp og beslag

- Det mangler snøfangere på hele eller deler av taket, men det var ikke krav om dette på byggemeldingstidspunktet.
- Det mangler tilfredsstillende adkomst til pipe for feier.
- Mer enn halvparten av forventet brukstid er passert på renner/nedløp/beslag.
- Takutstikkene har fukt og råteskader ved takrenner.

Veggkonstruksjon

- Bordkledning går stedvis nesten helt ned i terreng.
- Deler av bordkledningen er i kontakt med terreng, og vil være utsatt for fuktskader.

- Terrasse er anlagt mot bordkledningen uten bruk av beslag.
- Det er ikke montert musesperre bak bordkledningen, utover horisontal montert lekter.

Vinduer

- Det er påvist tegn på innvendig kondensering av enkelte vindusglass.
- Karmene i vinduer er slitte og det er sprekker i treverket.
- Vinduer utvendig har avskalling av maling og en del sprekker i treverket. Innvendig er det noe kondensering i hjørner på vinduene.

Dører

- Det er påvist avvik rundt innsettingsdetaljer.
- Det er påvist dører som er vanskelig å åpne eller lukke.
- Karmene i dører er værslitte utvendig og det er sprekker i treverket.
- Hoved inngangsdøra har en del avskalling av maling i tilknytting til vinduet.
- Den ene bod døra henger ved åpning og lukking. Bod dørene mangler vannbord over dører, og beslag under dørtersklene.

Balkonger, terrasser og rom under balkonger

- Terrassedekket er noe slitt, og står foran vedlikehold.

Andre utvendige forhold

- Det er ikke utarbeidet Tilstandsanalyserapport, vedlikeholdsplan e.l. for fellesdeler i bygget.

INNVENDIG

Overflater

- Overflater har en del slitasjegrad utover det en kan forvente.
- Vegg overflatene har synlige plateskjøter, og gulvbeleggene har noe bruksslitasje og merker.

Etasjeskille/gulv mot grunn

- Det er målt høydeforskjell på mellom 15-30 mm gjennom hele rommet. Tilstandsgrad 2 gis med bakgrunn i standardens krav til godkjente måleavvik.
- Målt høydeforskjell på mellom 10 - 20 mm innenfor en lengde på 2 meter. Tilstandsgrad 2 gis med bakgrunn i standardens krav til godkjente måleavvik.
- Stue/kjøkken/gang. Målt høydeforskjell gjennom rommet 20 mm, på to meter målelengde 12 mm. Soverom. Målt høydeforskjell gjennom rommet 10 mm, og på to meter målelengde 12 mm.

Rom Under Terreng

- Det er gjennom hulltaking påvist høyt fuktnivå inne i trekonstruksjonen i hulltakingen, men ikke påvist fuktskader i dette området. Høy luftfuktighet kan over tid føre til muggvekst eller sverting av materialer. Samtidig kan materialer og konstruksjoner bli ødelagt.
- Det ble i hulltakingen registrert forhøyde fuktverdier i bunnsvill. Papp på grunnmur var fuktig.
- Det er benyttet papp på grunnmur og plastfolie på fremforet vegg mot terreng. Normal utførelse for eiendommens byggeår.

Innvendige dører

- Det er påvist avvik som tilsier at det bør foretas tiltak på enkelte dører.
- Bad døra henger ved åpning og lukking av døra.

Andre innvendige forhold

- Skapdører på enkelte skap henger ved åpning og lukking av dørene. Det er noe bruksslitasje på dører.

KJØKKEN

Leilighet 1 etasje > Stue/kjøkken/gang - Overflater og innredning

- Det er påvist skader på overflater/kjøkkeninnredning utover normal slitasjegrad.

- Kjøkkensokler har noe mindre slitasje og skader. Utover dette har kjøkkeninnredningen normal bruksslitasje.

Leilighet 1 etasje > Stue/kjøkken/gang - Avtrekk

- Kjøkkenet mangler styrt tilluftsventilering.

TEKNISKE INSTALLASJONER

Vannledninger

- Mer enn halvparten av forventet brukstid er passert på innvendige vannledninger.

Avløpsrør

- Mer enn halvparten av forventet brukstid er passert på innvendige avløpsledninger.

Varmtvannstank

- Det er ikke påvist tilfredsstillende el-tilkobling av varmtvannstank iht. gjeldende forskrift.

- Det er påvist at varmtvannstank er over 20 år

TOMTEFORHOLD

Fuktsikring og drenering

- Mer enn halvparten av forventet levetid på drenering er overskredet.

Grunnmur og fundamenter

- Det er påvist sprekker i murte/pussede fasader.

- Grunnmuren har en del krakelering og riss i murpussen, og noe avskalling av maling.

Utvendige vann- og avløpsledninger

- Mer enn halvparten av forventet brukstid er passert på utvendige avløpsledninger.

- Mer enn halvparten av forventet brukstid er passert på utvendige vannledninger.

TG3 - Store eller alvorlige avvik:

VÅTROM

Leilighet 1 etasje > Bad - Generell

- Våtrommet må oppgraderes for å tåle normal bruk etter dagens krav.

- En må forvente generell oppgradering av våtrommets tettesjikt/membran for at våtrommet skal tåle en normal bruk etter dagens krav om krav om tette våtsoner.

TOMTEFORHOLD

Terrengforhold

- Terrenget faller inn mot bygningen og det er maksimale forhold for vann inn mot muren.

- Deler av asfalterte arealer har terreng fall mot lysgrav for vinduet, og det er terrengfall frontfasade mot ytterdørene.

TG IU - Konstruksjoner som ikke er undersøkt:

Utvendig - Takkonstruksjon/Loft

- Hele takkonstruksjonen er gjenbygget. Det er ingen mulighet til vurdering utover alder og observasjoner fra underliggende etg.

- Felles takkonstruksjon for sameiet er ikke blitt kontrollert. Dette skyldes at en slik inspeksjon krever tilgang til boligseksjonene i etasjen over.

Våtrom > Leilighet 1 etasje > Bad - Tilliggende konstruksjoner våtrom

- Det er pga bygningsmessige hindringer ikke fysisk mulig å foreta hulltaking i vegg bak våtsone.

VIKTIG

Du bør lese tilstandsrapport, eiendomsmeglers beskrivelse i salgsprospektet og selgers egenerklæring nøye. Du

kan ikke klage på forhold som du har fått opplysninger om i tilstandsrapporten, i salgsoppgaven eller på andre måter. Se på tilstandsgrad og anslått utbedringskostnad for å danne deg et bilde av hva du må regne med av kostnader og eventuelle arbeider på boligen fremover. Husk at en anslått kostnad ikke er det samme som faktisk kostnad. Merk også at anslått utbedringskostnad bare er utbedring av konkrete avvik, etter den standarden som boligen har. Oppgradering til dagens standard kan koste mer.

Husk: Å kjøpe en brukt bolig er ikke det samme som å kjøpe en ny bolig. Gjør en vurdering av boligens alder, tilstand og type. I en eldre bolig, kan det være avvik som ikke er beskrevet, men som du ikke kan klage på til selger

SAMMENDRAG SELGERS EGENERKLÆRING

Kommentar fra selger: Selger har ikke bebodd eiendommen og har derfor ikke spesifikk kunnskap om den. Det kan derfor være skader og andre forhold ved eiendommen som ikke er spesifikt opplyst. Kjøper oppfordres derfor til å foreta en særlig grundig undersøkelse av eiendommen, gjerne med bistand av teknisk sakkyndig.

For ytterligere informasjon ber vi interessenter foreta en grundig gjennomgang av takst/tilstandsrapport og eiers egenerklæring som følger vedlagt. Disse inneholder informasjon av vesentlig betydning for eiendommen. Vi oppfordrer alle interessenter til å foreta en grundig gjennomgang av boligen/eiendommen, gjerne med bistand av teknisk fagkyndig.

MODERNISERING OG PÅKOSTNINGER

Arbeid utført i boligen:

2025:

- Fjernet badekar og monterte dusjkabinett ifølge rekvirent.

2006:

- Malte innvendige vegger og skiftet dørbblad ifølge rekvirent.

REGULERINGS- OG AREALPLANER

I henhold til reguleringsplan for Krushammaren - Halseneset datert 12.06.2002, viser at eiendommen regulert til Almennyttig formål

Eiendommen har følgende delareal:

Delareal 744 m

Formål Almennyttig formål

Kommuneplan for Kommuneplassen sin arealdel 2019-2031, datert 28.03.2019, viser at eiendommen ligger i et område avsatt til videreføring av reguleringsplan.

Reguleringsplankart og kommuneplankart følger vedlagt i salgsoppgaven.

OPPVARMING

Elektrisk oppvarming. Boligen har varmekabler i alle gulv, unntatt bodene og soverommet. Fant ikke spesifikk informasjon om oppvarming i enkelte rom.

Varmekilder, slik som ovner, kaminer, peiser, varmpumper og panelovner, følger med uansett festemåte. Frittstående biopeiser/varmeovner og terrassevarmere medfølger ikke. Det følger ikke med varmekilder i rom som ikke har vegg- eller fastmonterte varmekilder på visning.

PARKERINGSFORHOLD

parkering på asfaltert parkeringsareal felles for sameie. Seksjonen disponerer to plasser.

VEI/VANN/KLOAKK

Adkomstvei: Eiendommen har adkomst via privat veg.

Tilknytning vann: Kommunalt vannverk.

Tilknytning avløp: Kommunalt avløp.

ADGANG TIL UMLEIE

Eiendommen kan leies ut i sin helhet.

FERDIGATTEST/MIDLERTIDIG BRUKSTILLATELSE

Det ble gitt midlertidig brukstillatelse datert 29.07.93.

Det foreligger følgende merkander:

1. Det må sørgast for fall frå husvegg i samsvar med krava i byggeforskriftene.
2. Holet i brannskiljet rundt røropplegg tak bod må tettast att med brannhemmande materiale, slik at etasjeskiljar stettar krava til B 30 - konstruksjon.
3. Mellombels vegtilkomst frå Osnesvegen må stengast, og tilsvarande ny opparbeidast mot området S 6 på reguleringsplan. Jfr. møtebok sak B 0254/92.

Det er noen avvik mellom byggegodkjente tegninger mottatt fra kommunen og dagens utnyttelse av eiendommen. Dette gjelder bod og kjøkken, som har byttet plass i forhold til opprinnelig tenkt løsning.

Innvendig skiller man mellom boligens hoveddel (rom for varig opphold - eks stue, kjøkken og soverom) og tilleggsdel (rom som ikke godkjent for varig opphold - eks boder, disponibelt areal, hobbyrom). Foretas det innvendige bruksendringer mellom boligens hoveddel og tilleggsdel så utløser det søknadsplikt. Her stiller blant annet regelverket krav til takhøyde, dagslysflate, ventilasjon, rømningsvei, brannsikring m.v. Når det kommer til utvendige endringer så er et påbygg alltid søknadspliktig. Når det gjelder øvrige fasadeendringer og tilbygg så er hovedregel at dette er søknadspliktig, dog med noen unntak som anses som meldepliktige tiltak unntatt søknadsplikt. Når det gjelder utvendige endringer så stiller blant annet regelverket krav til om bygningens karakter endres ved fasadeendringer, om tiltak er i tråd med gjeldende reguleringsplan, avstand til nabo, avstand til vei, størrelse på uteareal, antall parkeringsplasser m.v. Reaksjoner bygningsmyndighetene kan iverksette overfor eier er f.eks. pålegg om retting, forelegg om plikt til å etterkomme pålegg, tvangsmulkt, overtredelsesgebyr, pålegg om riving/tilbakeføring m.v. Uavhengig av reaksjonsform fra kommunen, blir dette kjøpers ansvar og risiko siden boligen selges slik den fremstår.

RADONMÅLING

Radon er en usynlig og luktfri gass som ligger nede i grunnen. Det varierer geografisk hvor stor forekomst det er av radon. Det er ikke et krav til måling av radon i bolig, men på generelt grunnlag er dette anbefalt. Ved utleie er det et krav til måling av radon. Det ble krav om radonsperre eller andre forebyggende tiltak mot radon på nybygg 1. juli 2010.

INNHold

Eiendommen går over enn plan og inneholder:

BRA-i 68 kvm: Stue/kjøkken/gang, soverom, bad, vindfang og 2 boder

BRA-e 2 kvm: Utvendig bod

TBA 6 kvm: Terrasse og balkongareal

STANDARD

LEILIGHET - INNVENDIG

KJØKKEN

Kjøkkeninnredning med malte skapfronter og benkeplater av laminat med vask. Over benkeplatene er det vinyltapet. Innredningen har ventilator med mekanisk avtrekk og utsparing for komfyr, oppvaskmaskin og kjøle/

fryseskap. Vedr. hvitevarer se pkt. "løsøre og tilbehør" i salgsoppgaven.

BAD/VASKEROM

Badet har vinylbelegg med oppkant på gulv, vinyltapet på vegger og malte plater i tak. Rommet er utstyrt med malt baderomsinnredning, wc og dusjkabinett. Det er røropplegg for vaskemaskin og stikkontakt for tørketrommel.

OVERFLATER

Gulv: Vinylbelegg.

Vegger: Malte strie.

Himling: Malte takplater.

TEKNISKE INSTALLASJONER

- Vannledninger: Trykkvannrør av kobber.

- Avløpsrør: Avløpsrør av plast.

- Ventilasjon: Naturlig ventilasjon, med mekanisk avtrekk fra kjøkkenventilator og våtrommet.

- Varmtvannstank: Varmtvannstank fra 1993.

VIKTIG

Du bør lese tilstandsrapport, eiendomsmeglers beskrivelse i salgsprospektet og selgers egenerklæring nøye. Du kan ikke klage på forhold som du har fått opplysninger om i tilstandsrapporten, i salgsoppgaven eller på andre måter. Se på tilstandsgrad og anslått utbedringskostnad for å danne deg et bilde av hva du må regne med av kostnader og eventuelle arbeider på boligen fremover. Husk at en anslått kostnad ikke er det samme som faktisk kostnad. Merk også at anslått utbedringskostnad bare er utbedring av konkrete avvik, etter den standarden som boligen har. Oppgradering til dagens standard kan koste mer.

Husk: Å kjøpe en brukt bolig er ikke det samme som å kjøpe en ny bolig. Gjør en vurdering av boligens alder, tilstand og type. I en eldre bolig, kan det være avvik som ikke er beskrevet, men som du ikke kan klage på til selger

HVITEVARER

Følgende hvitevarer medfølger: Integrerte hvitevarer

Produkter og installasjoner som medfølger overdras uten noen form for garantier, utover eventuell gjenværende leverandørgaranti.

Tilbehørsliste følger vedlagt i prospekt.

INNBO OG LØSØRE

I henhold til avhl. § 3-4 skal eiendommen, når annet ikke er avtalt, overdras med innredninger og utstyr som etter lov, forskrift eller annet offentlig vedtak skal følge med. Det samme gjelder varig innredning og utstyr som enten er fastmontert eller er særskilt tilpasset bygningen, jf. avhl. § 3-5. Loven inneholder ingen detaljert oversikt over hva som omfattes av «innredning og utstyr», og over hva som skal regnes som «fastmontert eller særskilt tilpasset».

Partene kan fritt avtale hva som skal følge med eiendommen ved salg. Bransjens liste over løsøre og tilbehør som skal følge med eiendommen, er en del av avtalen mellom kjøper og selger dersom ikke annet er opplyst i salgsoppgaven, kjøper har tatt forbehold i bud eller avtale på annen måte er inngått. Der intet annet er avtalt, vil løsøre og tilbehør medfølge slik dette fremkommer av avhl. § 3-4 og § 3-5 og tilbehørslisten som fremkommer lenger bak i salgsoppgaven.

Produkter og installasjoner som medfølger overdras uten noen form for garantier, utover eventuell gjenværende

leverandørgaranti.

Dersom det er noe i den vedlagte liste som ikke finnes på eiendommen, vil det heller ikke medfølge.

Bransjens liste over løsøre og tilbehør er utarbeidet av Norges Eiendomsmeglerforbund, Eiendom Norge og Advokatforeningens Eiendomsmeglingsgruppe, og er gjeldende fra 1. januar 2020.

Løse hvitevarer følger ikke salget. Dette fraviker fra tilbehørslisten i salgsoppgaven. Det samme gjelder evt. veggmontert TV/ flatskjerm, komplett parabolantenn, dekoder, musikkanlegg, veggglader for el-bil, robotklipper og robotstøvsuger.

AREALER

BRA - i: 68 m²

BRA - e: 2 m²

BRA totalt: 70 m²

TBA: 6 m²

Bruksareal fordelt på etasje

1. etasje

BRA-i: 68 m² Stue/kjøkken/gang, soverom, bad, vindfang og 2 boder

BRA-e: 2 m² Utvendig bod

TBA fordelt på etasje

1. etasje

6 m² Terrasse- og balkongareal

BYGNINGSSAKKYNDIG KOMMENTAR TIL AREALOPPMÅLING

Leilighet 1 etasje

Rominnelingen avviker noe med byggemeldte tegninger.

Utvendig bod fremgår ikke av tegninger.

ØKONOMI

PRISANTYDNING

Kr. 1 800 000,-

VERDITAKST

Kr 1 800 000,-

KOMMUNALE AVGIFTER

Kr 10 585,- pr år 2025

INFO KOMMUNALE AVGIFTER

Avgiften gjelder for 2025 og fordeles på 6 terminer

Renovasjon til SSR kommer i tillegg på kr. 5 658,- for standard husholdningsabonnement for 2026, fordelt på 3 terminer.

Kommunale gebyrer er en kombinasjon av forskudd, abonnement og enkeltgebyrer fakturert etter levert tjeneste. Ulstein kommune kjenner ikke samlet gebyr for en eiendom for et år før året er omme. Tjenestene vil normalt ha en prisøkning hvert år, samt at forbruk på ulike tjenester kan variere fra år til år.

EIENDOMSSKATT

Kr 2 482,- pr 2025

INFO EIENDOMSSKATT

Eiendomsskatt for 2026 fordeles på 6 terminer iflg. opplysninger fra Ulstein kommune.

FELLESKOSTNADER

Kr. 900,-/mnd

FELLESKOSTNADER INKLUDERER

Felles forsikring, utvendig felles vedlikehold og sparing

INFORMASJON OM FORMUEVERDI

Stortinget har vedtatt en ny modell for beregning av formuesverdi for bolig. Den nye utregningsmodellen beregner boligverdier basert på grunnkretser i stedet for kommuner, og skal benyttes fra og med inntektsåret 2026. Dette kan medføre at markedsverdien settes høyere eller lavere enn tidligere og innebærer at både selger og megler kan benytte tall som ikke nødvendigvis er oppdaterte på tidspunktet for utarbeidelse av salgsoppgaven. Det tas derfor forbehold om at formuesverdien kan bli endret og eventuelt øke ved endelig fastsettelse i skatteåret.

For primærbolig utgjør formuesverdien 25 % av beregnet eller dokumentert markedsverdi opptil kr 10 000 000, og deretter 70 % av den delen som overstiger dette beløpet. For sekundærbolig utgjør formuesverdien 100 % av beregnet eller dokumentert markedsverdi.

OMKOSTNINGER

kr. 1 800 000,- (Prisantydning)

kr. 11 900,- (Boligkjøperforsikring Söderberg & Partners)

kr. 45 000,- (Dokumentavgift)

kr. 545,- (Tinglysing skjøte)

kr. 545,- (Tinglysning pantedokument (pr. stk.))

kr. 57 990,- (Omkostninger totalt)

kr. 1 857 990,- (Totalpris inkl. omkostninger)

NB! Regnestykket forutsetter at det kun tinglyses ett pantedokument og at eiendommen selges til prisantydning. Det tas forbehold om endringer i offentlige avgifter/gebyrer. Andel fellesgjeld og andel formue overtas av kjøper.

SERVITUTTER/RETTIGHETER

På eiendommen er det tinglyst følgende heftelser og rettigheter som følger eiendommens matrikkel ved overskjøting til ny hjemmelshaver:

1516/7/657/1:

08.01.1925 - Dokumentnr: 900375 - Elektriske kraftlinjer

Overført fra: Knr:1516 Gnr:7 Bnr:821

Gjelder denne registerenheten med flere

Eldre servitutt ved kraftlinjer overført fra annen eiendom - Ikke relevant for denne leiligheten

08.01.1925 - Dokumentnr: 900376 - Bestemmelse om veg

Overført fra: Knr:1516 Gnr:7 Bnr:821

Gjelder denne registerenheten med flere

Eldre servitutt vedr gammel veirett overført fra annen eiendom - Ikke relevant for denne leiligheten

03.10.1931 - Dokumentnr: 900462 - Erklæring/avtale

Bestemmelse om anlegg og vedlikehold av ledninger m.m.

Rettighetshaver: Osnes Vasslag.

Overført fra: Knr:1516 Gnr:7 Bnr:821

Gjelder denne registerenheten med flere

Eldre servitutt vedr vannlag som ikke lenger eksisterer. Overført fra annen eiendom - Ikke relevant for denne leiligheten

24.03.1953 - Dokumentnr: 400650 - Bestemmelse om vannrett

Rettighetshaver: Knr:1516 Gnr:7 Bnr:231

Bestemmelse om vannledning

Overført fra: Knr:1516 Gnr:7 Bnr:821

Gjelder denne registerenheten med flere

Eldre servitutt vedr vannrett som ikke lenger eksisterer. Overført fra annen eiendom - Ikke relevant for denne leiligheten

16.12.1954 - Dokumentnr: 403319 - Jordskifte

Overført fra: Knr:1516 Gnr:7 Bnr:821

Gjelder denne registerenheten med flere

Eldre jordskiftesak. Overført fra annen eiendom - Ikke relevant for denne leiligheten

07.05.2003 - Dokumentnr: 5807 - Bestemmelse iflg. skjøte

Rettighetshaver: Knr:1516 Gnr:7 Bnr:742

Bestemmelse om garasje/parkering

Overført fra: Knr:1516 Gnr:7 Bnr:821

Gjelder denne registerenheten med flere

Bestemmelser om adkomstvei og parkering. Eiendommen har rett til tilkomst over parkeringsplass.

22.05.2003 - Dokumentnr: 6666 - Bestemmelse om veg

Rettighetshaver: Knr:1516 Gnr:7 Bnr:742

Bestemmelse om garasje/parkering

Med flere bestemmelser

Overført fra: Knr:1516 Gnr:7 Bnr:821

Gjelder denne registerenheten med flere

Bestemmelser om adkomstvei og parkering. Eiendommen har rett til tilkomst over parkeringsplass.

06.11.2006 - Dokumentnr: 539128 - Erklæring/avtale

Rettighetshaver: Knr:1516 Gnr:7 Bnr:657 Snr:1

Rettighetshaver: Knr:1516 Gnr:7 Bnr:657 Snr:2

Rettighetshaver: Knr:1516 Gnr:7 Bnr:657 Snr:3

Rettighetshaver: Knr:1516 Gnr:7 Bnr:657 Snr:4

Bestemmelse om adkomstrett

Overført fra: Knr:1516 Gnr:7 Bnr:821

Gjelder denne registerenheten med flere

Bestemmelser om adkomstvei og parkering. Eiendommen har rett til tilkomst over parkeringsplass.

06.11.2006 - Dokumentnr: 539128 - Erklæring/avtale

Rettighetshaver: Knr:1516 Gnr:7 Bnr:742

Bestemmelse om adkomstrett

Bestemmelse om parkering

Overført fra: Knr:1516 Gnr:7 Bnr:821

Gjelder denne registerenheten med flere

Bestemmelser om adkomstvei og parkering. Eiendommen har rett til tilkomst over parkeringsplass.

06.11.2006 - Dokumentnr: 539128 - Erklæring/avtale

Rettighetshaver: Knr:1516 Gnr:7 Bnr:661 Snr:1

Rettighetshaver: Knr:1516 Gnr:7 Bnr:661 Snr:2
Rettighetshaver: Knr:1516 Gnr:7 Bnr:661 Snr:3
Rettighetshaver: Knr:1516 Gnr:7 Bnr:661 Snr:4
Rettighetshaver: Knr:1516 Gnr:7 Bnr:661 Snr:5
Rettighetshaver: Knr:1516 Gnr:7 Bnr:661 Snr:6
Rettighetshaver: Knr:1516 Gnr:7 Bnr:661 Snr:7
Rettighetshaver: Knr:1516 Gnr:7 Bnr:661 Snr:8
Rettighetshaver: Knr:1516 Gnr:7 Bnr:661 Snr:9
Rettighetshaver: Knr:1516 Gnr:7 Bnr:661 Snr:10
Rettighetshaver: Knr:1516 Gnr:7 Bnr:661 Snr:11
Rettighetshaver: Knr:1516 Gnr:7 Bnr:661 Snr:12

Bestemmelse om adkomstrett

Overført fra: Knr:1516 Gnr:7 Bnr:821

Gjelder denne registerenheten med flere

Bestemmelser om adkomstvei og parkering. Eiendommen har rett til tilkomst over parkeringsplass.

02.10.2006 - Dokumentnr: 467040 - Seksjonering

Opprettet seksjoner:

Snr: 1

Formål: Bolig

Tilleggsdel: Bygning

Sameiebrøk: 68/288

06.11.2006 - Dokumentnr: 539128 - Erklæring/avtale

Rettighet hefter i: Knr:1516 Gnr:7 Bnr:14

Rettighet hefter i: Knr:1516 Gnr:7 Bnr:657 Snr:1

Rettighet hefter i: Knr:1516 Gnr:7 Bnr:657 Snr:2

Rettighet hefter i: Knr:1516 Gnr:7 Bnr:657 Snr:3

Rettighet hefter i: Knr:1516 Gnr:7 Bnr:657 Snr:4

Bestemmelse om adkomstrett

Overført fra: Knr:1516 Gnr:7 Bnr:821

Gjelder denne registerenheten med flere

Bestemmelser om adkomstvei og parkering. Eiendommen har rett til tilkomst over parkeringsplass.

ANDEL FORMUE

Kr. 10 000,-

DIVERSE OPPLYSNINGER

DIVERSE

Notar AS og eiendomsmeglingsforetakene som er en del av Notar-kjeden, har samarbeid med forskjellige foretak som tilbyr produkter eller tjenester i forbindelse med megleroppdraget:

- Søderberg & Partners leverer boligselgerforsikring
- Søderberg & Partners leverer boligkjøpeforsikring
- Overo, leverandør av digitale oppgjørsskjema og overtakelsesprotokoller, tilbyr avtale om strøm, alarm og bredbånd.

Hvilke produkter/tjenester kjøper og selger tilbys i forbindelse med oppdraget, kan variere ut fra hvor i landet eiendommen ligger.

BAKGRUNN FOR OPPLYSNINGER I SALGSOPPGAVEN

Salgsoppgaven er utarbeidet ut ifra opplysninger som er gitt av selger, befaring av eiendommen samt innhenting av nødvendige dokumenter og evt. takst/tilstandsrapport.

SALGSOPPGAVE SIST OPPDATERT

20.06.2026

ANSVARLIG MEGLERFORETAK

Søre Sunnmøre Eiendomsmegling AS
Bjørndalvegen 3 A, 6065 ULSTEINVIK. TLF. 71 30 55 00

MEGLER

Martin Mork Kleppe, Eiendomsmegler MNEF/Partner
Epost: mmk@notar.no
Mobil: 934 28 322

MEGLERS VEDERLAG

Fastpris vederlag	kr.	41 500,00	(inkl. mva.)
Salgstilretteleggelse	kr.	10 000,-	(inkl. mva.)
Oppgjørsgebyr	kr.	6 500,-	(inkl. mva.)
Markedsdpakke	kr.	15 000,-	(inkl. mva.)
Visninger- Ubegrenset antall visninger	kr.	2 500,-	(inkl. mva.)
Grunnpakke/Grunnbok/e-tinglysing	kr.	2 000,-	(inkl. mva.)
Overtagelse	kr.	2 500,-	(inkl. mva.)

Direkte utlegg dekkes av selger.

Dersom handel ikke kommer i stand er følgende avtalt om meglerforetakets vederlag: Intet salg - ingen regning. Oppdragsgiver betaler bare hvis det blir salg. Boligselgerforsikring, bygningsrapport, takst og annonsering utover avtalt markedsdpakke inngår ikke i garantien, men kan bestilles direkte fra leverandør.

VIKTIG INFORMASJON

SENTRALE LOVER

Eiendommen selges etter reglene i avhendingsloven.

Eiendommen skal overleveres kjøper i tråd med det som er avtalt. Det er viktig at kjøper setter seg grundig inn i alle salgsdokumentene, herunder salgsoppgave, tilstandsrapport og selgers egenerklæring. Kjøper anses kjent med forhold som er tydelig beskrevet i salgsdokumentene. Forhold som er beskrevet i salgsdokumentene kan ikke påberopes som mangler. Dette gjelder uavhengig av om kjøper har lest dokumentene. Alle interessenter oppfordres til å undersøke eiendommen nøye, gjerne sammen med fagkyndig før bud inngis. Kjøper som velger å kjøpe usett kan ikke gjøre gjeldende som mangel noe han burde blitt kjent med ved undersøkelsen. Dersom det er behov for avklaringer, anbefaler vi at kjøper rådfører seg med eiendomsmegler eller en bygningsfagkyndig før det legges inn bud.

Hvis eiendommen ikke er i samsvar med det kjøperen må kunne forvente ut ifra alder, type og synlig tilstand, kan det være en mangel. Det samme gjelder hvis det er holdt tilbake eller gitt uriktige opplysninger om eiendommen. Dette gjelder likevel bare dersom man kan gå ut i fra at det virket inn på avtalen at opplysningen ikke ble gitt eller at feil opplysninger ikke ble rettet i tide på en tydelig måte. En bolig som har blitt brukt i en viss tid, har vanligvis blitt utsatt for slitasje og skader kan ha oppstått. Slik bruksslitasje må kjøper regne med, og det kan avdekkes enkelte forhold etter overtakelse som nødvendiggjør utbedringer. Normal slitasje og skader som nødvendiggjør utbedring, er innenfor hva kjøper må forvente og vil ikke utgjøre en mangel.

Boligen kan ha en mangel dersom det er avvik mellom opplyst og faktisk areal, forutsatt at avviket er på 2% eller mer og minimum 1 kvm.

Dersom eiendommen har et mindre grunnareal (tomt) enn kjøperen har regnet med, er det likevel ikke en mangel hvis ikke arealet er vesentlig mindre enn det som fremkommer av salgsdokumentene, jf. avhl-3-3.

Ved beregning av et eventuelt prisavslag eller erstatning må kjøper selv dekke tap/kostnader opptil et beløp på kr 10 000 (egenandel).

Dersom kjøper ikke er forbruker selges eiendommen «som den er», og selgers ansvar er da begrenset jf. avhl. § 3-9, 1. ledd 2. pktm. Avhendingsloven § 3-3 (2) fravikes, og hvorvidt en innendørs arealsvikt karakteriseres som en mangel vurderes etter avhendingsloven § 3-8. Informasjon om kjøpers undersøkelsesplikt, herunder oppfordringen om å undersøke eiendommen nøye, gjelder også for kjøpere som ikke anses som forbrukere. Med forbrukerkjøper menes kjøp av eiendom når kjøperen er en fysisk person som ikke hovedsakelig handler som ledd i næringsvirksomhet.

Både kjøper og selger er forpliktet til å signere den standard kjøpekontrakten som er utarbeidet av Notar i forbindelse med eiendomshandler. Kjøpekontrakten kan gjennomgå hos eiendomsmegleren før budet legges inn.

VEDLEGG

- Tilstandsrapport
- Selgers egenerklæringsskjema
- Energiattest
- Bygningstegninger
- Vedtekter
- Husordenregler
- Grunnkart
- Reguleringsplankart
- Reguleringsføresenger
- Kommuneplankart
- Vegstatuskart
- Nabolagsprofil

Det gjøres oppmerksom på at salgsoppgaven ikke er komplett uten alle vedlegg. Ta kontakt med meglerforetakets representant dersom du mener at noen av vedleggene mangler.

Denne boligen vil jeg gjerne ha!

Hva nå?

1 - KONTAKT MEGLER

Registrer din interesse og megleren holder deg oppdatert.

2 - HA FINANSIERING PÅ Plass

Undersøk med banken hvor mye du kan få i lån, og be om evt. finanseringsbevis.

3 - UNDERSØK BOLIGEN

Før det legges inn bud på eiendommen oppfordres budgiver til å sette seg inn i all relevant informasjon om eiendommen, herunder eventuell salgsoppgave og teknisk rapport med alle vedlegg.

4 - BUDGIVNING

Dersom du ønsker å by kan første bud gis via GI BUD-knappen på hver eiendom, eller du kan fylle ut budskjema som leveres/sendes til megler. Påfølgende bud må også være skriftlige, men kan i tillegg gis via SMS eller epost. Se forbrukerinformasjon om budgivning i prospekt.



Vedlegg

REITEN 15

- Tilstandsrapport
- Selgers egenerklæringsskjema
- Energiattest
- Bygningstegninger
- Vedtekter
- Husordenregler
- Grunnkart
- Reguleringsplankart
- Reguleringsføresenger
- Kommunep plankart
- Vegstatuskart
- Nabolagsprofil

Det gjøres oppmerksom på at salgsoppgaven ikke er komplett uten alle vedlegg. Ta kontakt med meglerforetakets representant dersom du mener at noen av vedleggene mangler.

Tilstandsrapport

 Leilighet 1 etasje

 Reiten 15, 6065 ULSTEINVIK

 ULSTEIN kommune

gnr. 7, bnr. 657, snr. 1

Markedsverdi

1 800 000

Sum areal alle bygg: BRA: 70 m² BRA-i: 68 m²



Befaringsdato: 18.06.2026

Rapportdato: 19.06.2026

Oppdragsnr.: 11169-2001

Eiendomsverdi ref nr: YB2912

Foretak: Takstmann Øyvind Tjervåg AS

Takstingeniør: Øyvind Tjervåg

Vår ref: Øyvind Tjervåg



Rapporten kan brukes i inntil ett år etter befaringsdato, og kan ikke gjenbrukes ved flere boligsalg i denne perioden. Skjer det endringer, oppstår skader også videre på boligen, bør du som selger be om oppdatert rapport.

Takstmann Øyvind Tjervåg

Møretakst AS ble etablert i 2005 og er i dag et av landets eldste kontorfellesskap for takstingeniører med hovedkontor i Breivika i Ålesund og avdelingskontor i Ulsteinvik og Ørsta. Selskapet består i dag av 10 takstingeniører og er den største enkeltaktøren innen verdi- og tilstandsanalyser av eiendommer mellom Rogaland og Trøndelag. Målet med sammenslutningen er å styrke fagmiljøet og utvikle kompetansen blant takstingeniørene, samt ha tilgang på tilstrekkelig kapasitet, slik at våre oppdragsgivere sikres et kvalitetsprodukt levert med høy faglig standard og innenfor avtalte tidsrammer. Vi besitter kompetanse på alle typer bygningstyper; bolig, næring, tomter, landbruk, offentlig etc, og vi er tilsluttet Norsk takst og/eller NITO. Gjennom dette fremstår Møretakst AS som den markedsledende aktøren på Nord-Vestlandet innen verdi- og tilstandsvurdering av fast eiendom.



Rapportansvarlig

A handwritten signature in black ink that reads "Øyvind Tjervåg".

Øyvind Tjervåg

Uavhengig Takstingeniør

oyvind@moretakst.no

934 80 761

The logo for NITO, consisting of a green square with a white 'N' inside, followed by the text "NITO" in a bold, green, sans-serif font.



Dette trenger du å vite om tilstandsrapporten



Hva er en tilstandsrapport?

En tilstandsrapport beskriver synlige skader/avvik eller tegn på skader/avvik på boligen. Rapporten fremhever vanligvis ikke positive egenskaper ved boligen.



Hva vurderer en bygningsakkyndig?

Den bygningsakkyndige vurderer boligen ut fra hva man kan forvente av en bygning av samme alder og type. Vurderingen gjøres som regel mot hvordan det var vanlig å bygge og regler som gjaldt da boligen ble oppført (søknadstidspunktet). Forhold som er vanlige for bygningens alder, slik som slitasje etter normal bruk regnes ikke som avvik.



Hva inneholder tilstandsrapporten?

Den bygningsakkyndige undersøker rom og bygningsdeler slik det kommer frem av [Forskrift til avhendingsloven](#). Tilstandsrapporten inneholder bare avvik som den bygningsakkyndige kan se eller kontrollere med enkle hjelpemidler. Det gjøres ikke nærmere undersøkelser slik som åpning av vegger eller andre bygningsdeler. I vegg mot våtrom og rom under terreng kan det borres et hull for å gjøre enkle undersøkelser slik som fuktstøt.

Når du kjøper en brukt bolig

Når du kjøper en brukt bolig, er det viktig å være oppmerksom på at dette ikke kan sammenlignes med å kjøpe en ny bolig. Måten boligen ble bygget på kan være annerledes enn i dag. Bygninger svekkes over tid, og utsettes for slitasje blant annet på grunn av bruk og vær og vind. Mange boliger fornyes helt eller delvis, noen i flere omganger, eller det oppføres tilbygg. Særlig for boliger som er pusset opp eller endret, er det viktig å merke seg at fornyelse av overflater ikke nødvendigvis betyr at bygningsdeler under er forbedret.

Vurdering mot byggeregler

Den bygningsakkyndige vil vurdere boligen mot hvordan det var vanlig å bygge og regler som gjaldt på søknadstidspunktet. Den bygningsakkyndige ser etter avvik som har betydning for og som reduserer boligens funksjon og verdi, og som kommer frem av Forskrift til avhendingslova.

Tilstandsrapporten beskriver ikke hele boligen

BYGNINGSSAKKYNDIGE SER FOR EKSEMPEL IKKE PÅ

- vanlig slitasje og normal vedlikeholdstilstand
- bagatellmessige forhold som ikke påvirker bygningens bruk eller verdi vesentlig
- etasjeskillere
- tilleggsbygg slik som garasje, bod, annek, naust også videre
- utvendige trapper
- støttemurer
- skjulte installasjoner
- installasjoner utenfor bygningen
- full funksjonstesting av el- og VVS-installasjoner
- geologiske forhold og bygningens plassering på grunnen
- bygningens planløsning
- bygningens innredning
- løvsøre slik som hvitevarer
- utendørs svømmebasseng og pumpeanlegg
- bygningens estetikk og arkitektur
- bygningens lovlighet (bortsett fra bruksendringer, brannceller og forhold som åpenbart kan påvirke helse, miljø og sikkerhet)
- fellesarealer (med mindre boligeier har vedlikeholdsplikt for fellesarealer og dette er kjent for bygningsakkyndig, eller fellesarealet har en særlig tilknytning til boligen).

© iVerdi 2023

Malen til denne rapporten, inkludert standardtekstene fra Verdi er vernet etter åndsverkloven og kan kun benyttes av av kunder hos iVerdi. For andre aktører er eksemplarfremstilling av malen og standardtekster, som utskrift og annen kopiering til bruk som grunnlag for tilsvarende rapporter, bare tillatt når det er hjemlet i lov (kopiering til privat bruk, sitat o.l.) eller avtale med iVerdi (<https://iverdi.no/>).

Utnyttelse i strid med lov eller avtale kan medføre erstatnings- og straffeansvar.

Dette trenger du å vite om tilstandsrapporten

Tilstanden vurderes med ulike tilstandsgrader

Tilstanden gir uttrykk for en gitt forventet tilstand, blant annet vurdert ut fra alder og normal bruk. Ved Tilstandsgrad 0 (TG0) og Tilstandsgrad 1 (TG1) gir den bygningsakkyndige normalt ingen begrunnelse for valg av tilstandsgrad. Grunnen er at bygningen eller bygningsdelen da bare har normal slitasje. Ved skjulte konstruksjoner kan alder alene avgjøre tilstandsgrad. Når bygningsakkyndige anbefaler tiltak, for eksempel utbedringer, må brukeren av rapporten vurdere om tiltakene er nødvendige og lønnsomme.

Når den bygningsakkyndige velger tilstandsgrad, baseres vurderingen på faste kriterier som følger av gjeldende bransjestandard for Teknisk tilstandsanalyse ved omsetning av bolig og Forskrift til avhendingslova.



TILSTANDSGRAD 0, TG0: INGEN AVVIK

Bygningsdelen skal være tilnærmet ny, ikke vise tegn på slitasje og det skal være lagt frem dokumentasjon på faglig god utførelse. Det er ingen merknader til delen.



TILSTANDSGRAD 1, TG1: MINDRE AVVIK

Bygningsdelen skal bare ha normal slitasje, og strakstiltak skal ikke anses som nødvendig. Graden kan også brukes når delen er ny, men der dokumentasjon på faglig god utførelse mangler.



TILSTANDSGRAD 2, TG2: VESENTLIGE AVVIK OG MINDRE AVVIK SOM ETTER NS 3600 GIR TG 2

Bygningsdelen skal enten ha feil utførelse, en skade eller symptomer på skade, sterk slitasje eller nedsatt funksjon. Graden gis når bygningsdelen trenger vedlikehold eller tiltak i nær fremtid. Graden skal også brukes når delen er gammel og det er grunn til å varsle om faren for skader på grunn av alderen, eller når det er grunn til å overvåke delen spesielt på grunn av fare for større skader eller følgeskader.



TILSTANDSGRAD 3, TG3: STORE ELLER ALVORLIGE AVVIK

Denne tilstandsgraden brukes ved kraftige tegn på forhold som man må regne med trenger utbedring straks eller innen kort tid. Det er påvist funksjonssvikt eller sammenbrudd.



IKKE UNDERSØKT/IKKE TILGJENGELIG FOR UNDERSØKELSE

Det kan være avvik/skader som ikke er avdekket.

Informasjon om utbedringskostnader

Utbedringskostnadene i rapporten er sjablongmessige anslag basert på observerte forhold som feil, skader eller uregelmessigheter, samt foreslåtte tiltak. Disse anslagene er veiledende, angis i fem intervaller, er basert på generelle erfaringstall, og må ikke forveksles med konkrete pristilbud fra håndverkere eller entreprenører. Faktiske kostnader kan variere betydelig, avhengig av individuelle valg, materialpriser og markedsforhold. For å få en nøyaktig vurdering av utbedringskostnadene anbefales ytterligere undersøkelser og innhenting av flere pristilbud fra kvalifiserte fagfolk. Slike anslag gis for TG3, der dette er mulig.



Tiltak under kr 20 000



Tiltak mellom kr 20 000 – 100 000



Tiltak mellom kr 100 000 – 200 000



Tiltak mellom kr 200 000 – 500 000



Tiltak over kr 500 000

Beskrivelse av eiendommen

Leilighet 1 etasje - Byggeår: 1994

UTVENDIG

[Gå til side](#)

Taktekking av betongtakstein. Takrenner, luftehatt og pipeledning av metall. Takkonstruksjon av takstoler med ukjent undertak. Yttervegger bindingsverk med asfaltplater og papp. Utvendige fasader liggende malt bordkledning med hjørnebord. Vinduer av tre malte med to lags glass. Ytterdører formpresset malte med og uten to lags glass. Terrasse i bjelkelag konstruksjon med spaltegulv av terrassebord. Grunnmur av lettklinkerblokker utvendig murpusset malt. Fundamenter av betong.

INNVENDIG

[Gå til side](#)

Tak malte takplater. Vegger malte strie og gulv vinylbelegg. Etasjeskille i tre konstruksjon og gulv mot grunnen av betong. Elementpipe med feieluke i murpusset malt. Formpressede malte innerdører. Malte garderobeskap.

VÅTROM

[Gå til side](#)

Tak malte plater. Vegger vinyltapet og gulv vinylbelegg med oppkant. Malt baderomsinnredning, wc, dusjkabinett, røropplegg for vaskemaskin og stikkontakt for tørketrommel.

KJØKKEN

[Gå til side](#)

Malte skapfronter. Benkeplater av laminat med vask. Vinyltapet på vegg over benkeplater. Kjøkkeninnredningen har utsparing for komfyr, oppvaskmaskin og kjøle/frysenskap. Ventilator med mekanisk avtrekk.

TEKNISKE INSTALLASJONER

[Gå til side](#)

Trykkvannrør av kobber. Avløpsrør av plast. Varmtvannstank. Naturlig ventilasjon og mekanisk avtrekk. El-opplegg med automatsikringer. Belysning takpunkt for lamper. Varmekabel i alle gulv utenom bodene og soverommet.

TOMTEFORHOLD

[Gå til side](#)

Skrående og flat terrassert tomtegrunn ved grunnmuren. Ukjent drenering. Synlig fuksikring av deler av grunnmuren med bølgeplast. Ukjent utførelse på bunnledninger og utvendige vann og avløpsrør.

Markedsvurdering

Totalt Bruksareal	70 m ²
Totalt Bruksareal for hoveddel	70 m ²
Totalpris	1 800 000

Arealer

[Gå til side](#)

Befaring - og eiendomsopplysninger

[Gå til side](#)

Tomteverdi og teknisk verdi bygninger 2 200 000

Forutsetninger og vedlegg

[Gå til side](#)

Lovlighet

[Gå til side](#)

Leilighet 1 etasje

• Det foreligger godkjente og byggemeldte tegninger, men det er avvik fra disse.

Rominndelingen avviker noe med byggemeldte tegninger.

Utvendig bod fremgår ikke av tegninger.

Sammendrag av boligens tilstand

Fordeling av tilstandsgrader

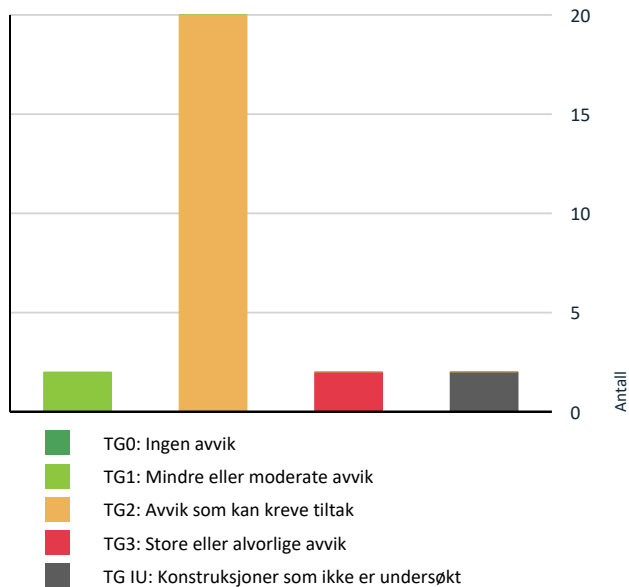

Anslag på utbedringskostnad

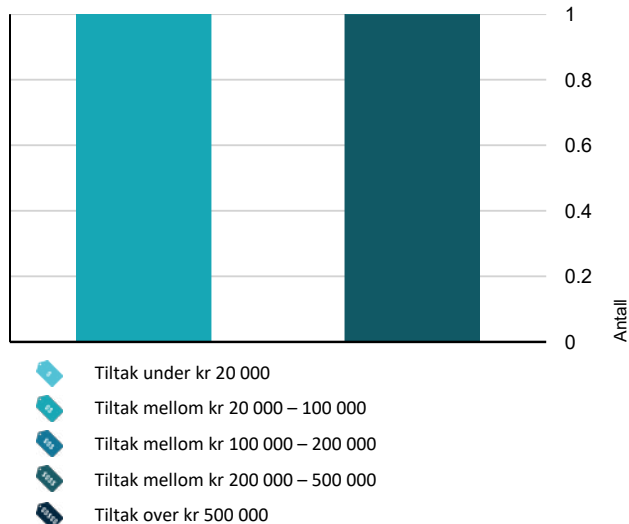

Oppsummering av avvik

Vil du vite mer? Se på rommet eller bygningsdelen senere i rapporten.

Leilighet 1 etasje

TG 3 STORE ELLER ALVORLIGE AVVIK

Tomteforhold > Terrengforhold [Gå til side](#)

Våtrom > Leilighet 1 etasje > Bad > Generell [Gå til side](#)

TG IU KONSTRUKSJONER SOM IKKE ER UNDERSØKT

Utvendig > Takkonstruksjon/Loft [Gå til side](#)

Våtrom > Leilighet 1 etasje > Bad > Tilliggende konstruksjoner våtrom [Gå til side](#)

TG 2 AVVIK SOM KAN KREVE TILTAK

Utvendig > Taktekking [Gå til side](#)

Utvendig > Nedløp og beslag [Gå til side](#)

Utvendig > Veggkonstruksjon [Gå til side](#)

Utvendig > Vinduer [Gå til side](#)

Utvendig > Dører [Gå til side](#)

Utvendig > Balkonger, terrasser og rom under balkonger [Gå til side](#)

Utvendig > Andre utvendige forhold [Gå til side](#)

Innvendig > Overflater [Gå til side](#)

Innvendig > Etasjeskille/gulv mot grunn [Gå til side](#)

Innvendig > Rom Under Terreng [Gå til side](#)

Innvendig > Innvendige dører [Gå til side](#)

Innvendig > Andre innvendige forhold [Gå til side](#)

Tekniske installasjoner > Vannledninger [Gå til side](#)

Tekniske installasjoner > Avløpsrør [Gå til side](#)

Tekniske installasjoner > Varmtvannstank [Gå til side](#)

Sammendrag av boligens tilstand

! Tomteforhold > Fuktsikring og drenering [Gå til side](#)

! Tomteforhold > Grunnmur og fundamenter [Gå til side](#)

! Tomteforhold > Utvendige vann- og avløpsledninger [Gå til side](#)

! Kjøkken > Leilighet 1 etasje > Stue/kjøkken/gang > Overflater og innredning [Gå til side](#)

! Kjøkken > Leilighet 1 etasje > Stue/kjøkken/gang > Avtrekk [Gå til side](#)

HELSE, MILJØ OG SIKKERHET

Forhold som åpenbart kan medføre fare for helse, miljø og sikkerhet

! Det er ikke foretatt radonmålinger, og bygget er heller [Gå til side](#) ikke utført med radonsperre.

Boligens energimerking

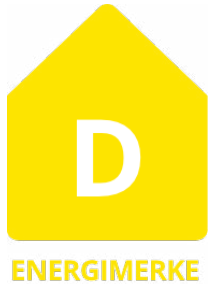

Beskrivelse

Energikarakteren angir hvor energieffektiv boligen er inkludert oppvarmingsanlegget. Energikarakteren er beregnet ut fra den typiske energibruken for denne type boliger.

Energimerke



Energikarakteren

Energikarakteren angir hvor energieffektiv boligen er, inkludert oppvarmingsanlegget. Energikarakteren er beregnet ut fra den typiske energibruken for boligtypen. Beregningene er gjort ut fra normal bruk ved et gjennomsnittlig klima. Det er boligens energimessige standard og ikke bruken som bestemmer energikarakteren. Der opplysninger ikke er oppgitt, brukes typiske standardverdier for den aktuelle bygningstypen.



Energi

Beregnet vektet levert energi i normert klima er et nøkkeltall for å vurdere en bygningens energieffektivitet, der ulike energibærere (strøm, fjernvarme, varmepumpe) vektet ulikt.

Om grunnlaget for energimerket

Enova er ansvarlig for energimerkeordningen. Energimerket beregnes på grunnlag av oppgitte opplysninger om boligen. For informasjon som ikke er oppgitt, brukes typiske standardverdier for den aktuelle bygningstypen fra tidsperioden den ble bygd i. Beregningsmetodene for energikarakteren baserer seg på NS 3031.

Tilstandsrapport

LEILIGHET 1 ETASJE



Byggeår
1994

Kommentar
Ambita

Tilbygg / modernisering

2025	Våtrom	Fjernet badekar og monterte dusjkabinett ifølge rekvirent.
2006	Innvendig	Malte innvendige vegger og skiftet dørblad ifølge rekvirent.

UTVENDIG

Taktekking

Punktet må sees i sammenheng med Takkonstruksjon/Loft

Beskrivelse

Taktekking av betongtakstein. Vurdert fra bakkenivå, da en nærmere kontroll krever bruk av stillas eller bruk av lift.

Vurdering av avvik:

- Mer enn halvparten av forventet brukstid er passert på taktekingen.
- Mer enn halvparten av forventet brukstid er passert på undertak.

Konsekvens/tiltak

- Overvåk tilstanden jevnlig. For å få tilstandsgrad 0 eller 1 må tekingen skiftes ut, men tidspunktet for når dette er nødvendig er vanskelig å si noe om.
- Når takteking og undertak begynner å bli gamle, øker risikoen for lekkasjer, noe som kan føre til omfattende og kostbare reparasjoner av underliggende konstruksjoner dersom en ikke foretar tiltak på konstruksjonene før dette oppstår.



Nedløp og beslag

Beskrivelse

Takrenner, luftehatt og pipeledning av metall. Vurdert fra bakkenivå, da en nærmere og sikker kontroll krever bruk av stillas eller lift.

Vurdering av avvik:

- Det mangler snøfangere på hele eller deler av taket, men det var ikke krav om dette på byggemeldingstidspunktet.
- Det mangler tilfredsstillende adkomst til pipe for feier.
- Mer enn halvparten av forventet brukstid er passert på renner/nedløp/beslag.

Tilstandsrapport

Takutstikkene har fukt og råteskader ved takrenner.

Konsekvens/tiltak

- Overvåk tilstanden jevnlig. For å få tilstandsgrad 0 eller 1 må beslag/renner/nedløp skiftes ut, men tidspunktet for når dette er nødvendig er vanskelig å si noe om.
- Det er ikke krav om utbedring av snøfangere opp til dagens krav.
- Stigetrinn for feier må monteres.

Det bør etableres tilfredsstillende adkomst til pipe for feier for å oppfylle krav for byggeår og gjeldende krav og sikre trygg feiing.

Snøfangere bør vurderes montert for å redusere risiko for takras, som kan føre til personskade eller skade på eiendom.

Fukt og råteskader ved takutstikkene bør utbedres for å hindre videre forringelse av konstruksjonen og unngå ytterligere skader på bygget.



TG 2 Veggkonstruksjon

Beskrivelse

Yttervegger bindingsverk med asfaltplater og papp. Utvendige fasader liggende malt bordkledning med hjørnebord.

Vurdering av avvik:

- Bordkledning går stedvis nesten helt ned i terreng.

Deler av bordkledningen er i kontakt med terreng, og vil være utsatt for fuktskader.

Terrasse er anlagt mot bordkledningen uten bruk av beslag.

Det er ikke montert musesperre bak bordkledningen, utover horisontal montert leker.

Konsekvens/tiltak

- Lokal utbedring bør foretas for å øke avstanden mellom terreng og bordkledning.

Tiltak med å økes avstand mellom bordkledning og terreng må påregnes, slik at risiko for fuktskader i bordkledningen unngås.

Det bør monteres beslag mellom terrasse og bordkledning for å hindre fuktskader i bordkledning skjult av terrassedekket.

Det anbefales å montere musesperre bak bordkledningen, for å hindre at skadedyr får tilgang til veggkonstruksjonen og lager skader i konstruksjonen.

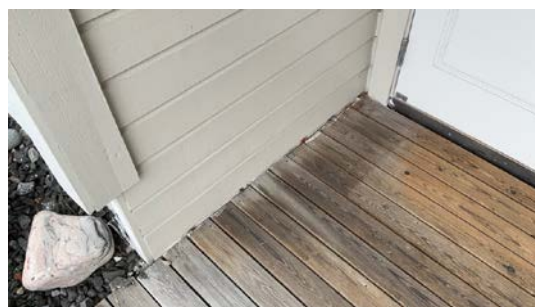

TG IU Takkonstruksjon/Loft

Tilstandsrapport

Punktet må sees i sammenheng med Taktekking

Beskrivelse

Takkonstruksjon av takstoler med ukjent utførelse på undertaket.

Vurdering av avvik:

- Hele takkonstruksjonen er gjenbygget. Det er ingen mulighet til vurdering utover alder og observasjoner fra underliggende etg.

Felles takkonstruksjon for sameiet er ikke blitt kontrollert. Dette skyldes at en slik inspeksjon krever tilgang til boligseksjonene i etasjen over.

Konsekvens/tiltak

- Innhent dokumentasjon, om mulig.

1 TG 2 Vinduer

Beskrivelse

Vinduer av tre malte med to lags glass. Utvendig malt listverk med beslag.

Vurdering av avvik:

- Det er påvist tegn på innvendig kondensering av enkelte vindusglass.
- Karmene i vinduer er slitte og det er sprekker i treverket.

Vinduer utvendig har avskalling av maling og en del sprekker i treverket. Innvendig er det noe kondensering i hjørner på vinduene.

Konsekvens/tiltak

- Det må foretas lokal utbedring.
- Det bør gjøres tiltak for å bedre ventilering av rommet.

Det bør utføres vedlikehold som skrapping, maling og utbedring av sprekker i treverket for å hindre videre forringelse og råteskader.

Kondensering på innsiden kan føre til fuktskader i treverket og bør utbedres, for eksempel ved å bedre ventilasjonen i rommet.

Dersom tiltak ikke gjennomføres, øker risikoen for redusert levetid og behov for utskifting av vinduene.



1 TG 2 Dører

Beskrivelse

Ytterdører formpresset malte med og uten to lags glass. Utvendig malt listverk og beslag.

Vurdering av avvik:

- Det er påvist avvik rundt innsettingsdetaljer.
- Det er påvist dører som er vanskelig å åpne eller lukke.
- Karmene i dører er værslitte utvendig og det er sprekker i treverket.

Hoved inngangsdøra har en del avskalling av maling i tilknytting til vinduet.

Den ene bod døra henger ved åpning og lukking. Bod dørene mangler vannbord over dører, og beslag under dørtersklene.

Konsekvens/tiltak

- Det må foretas lokal utbedring.
- Dører må justeres.

Tilstandsrapport

Det bør monteres vannbord over boddørene og beslag under dørtersklene for å hindre vanninntrenging og forleng levetiden på dørene.

Den ene boddøren bør justeres slik at den åpnes og lukkes uten problemer, for å sikre funksjonalitet og unngå ytterligere slitasje.

Avskalling av maling på hovedinngangsdøren bør utbedres ved å slippe og male på nytt, for å beskytte treverket mot fukt og forringelse.



TG 2 Balkonger, terrasser og rom under balkonger

Beskrivelse

Terrasse i bjelkelag konstruksjon med spaltegulv av terrassebord.

Vurdering av avvik:

- Det er avvik:

Terrassedekket er noe slitt, og står foran vedlikehold.

Konsekvens/tiltak

- Tiltak:

Terrassedekket bør vedlikeholdes ved vasking og overflatebehandling, for å forhindre ytterligere slitasje og forleng levetiden på terrassen.



TG 2 Andre utvendige forhold

Vurdering av avvik:

- Det er ikke utarbeidet Tilstandsanalyserapport, vedlikeholdsplan e.l. for fellesdeler i bygget.

Konsekvens/tiltak

- For å lukke avviket iht. NS 3600.2018 må det utarbeides en Tilstandsanalyserapport/vedlikeholdsplan for fellesdeler i bygget. Da dette er opp til borettslag/sameie å rekvirere er kostnadsestimat ikke satt.

INNSENDIG

TG 2 Overflater

Beskrivelse

Tak malte takplater. Vegger malte strie og gulv med vinylbelegg.

Tilstandsrapport

Vurdering av avvik:

- Overflater har en del slitasjegrad utover det en kan forvente.

Vegg overflatene har synlige plateskjøter, og gulvbeleggene har noe bruksslitasje og merker.

Konsekvens/tiltak

- Overflater må utbedres eller skiftes.

Overflater bør utbedres eller skiftes for å oppnå et bedre estetisk resultat og redusere videre slitasje.



TG 2 Etasjeskille/gulv mot grunn

Beskrivelse

Etasjeskille i tre konstruksjon og gulv mot grunnen av betong.

Vurdering av avvik:

- Det er målt høydeforskjell på mellom 15-30 mm gjennom hele rommet. Tilstandsgrad 2 gis med bakgrunn i standardens krav til godkjente måleavvik.
- Målt høydeforskjell på mellom 10 - 20 mm innenfor en lengde på 2 meter. Tilstandsgrad 2 gis med bakgrunn i standardens krav til godkjente måleavvik.

Stue/kjøkken/gang. Målt høydeforskjell gjennom rommet 20 mm, på to meter målelengde 12 mm. Soverom. Målt høydeforskjell gjennom rommet 10 mm, og på to meter målelengde 12 mm.

Konsekvens/tiltak

- For å få tilstandsgrad 0 eller 1 må høydeforskjeller rettes opp. Det vil imidlertid sjelden være økonomisk rasjonelt som et enkeltstående tiltak i en bolig som dette. Dersom boligen en gang skal renoveres, kan man vurdere slike tiltak.

Avviket er større enn normale toleranser, men har likevel små praktiske konsekvenser for bruken av rommene.

TG 1 Pipe og ildsted

Beskrivelse

Elementpipe med feieluke i murpusset malt utførelse.



TG 2 Rom Under Terreng

Punktet må sees i sammenheng med 'Drenering'

Beskrivelse

Tilstandsrapport

Det er foretatt hulltaking i ytterhjørne på bod ved siden kjøkken.

Vurdering av avvik:

- Det er gjennom hulltaking påvist høyt fuktnivå inne i trekonstruksjonen i hulltakingen, men ikke påvist fuktskader i dette området. Høy luftfuktighet kan over tid føre til muggvekst eller sverting av materialer. Samtidig kan materialer og konstruksjoner bli ødelagt.

Det ble i hulltakingen registrert forhøyde fuktverdier i bunnsvill. Papp på grunnmur var fuktig.

Det er benyttet papp på grunnmur og plastfolie på fremforet vegg mot terreng. Normal utførelse for eiendommens byggeår.

Konsekvens/tiltak

- Det påviste fuktnivå gir grunn til å overvåke konstruksjonen jevnlig for å se utvikling over tid, og eventuelt foreta tiltak for å unngå fuktskader.

Det bør vurderes tiltak for å bedre uttørkingsmulighetene i konstruksjonen, for eksempel ved å fjerne damptette sjikt som papp og plastfolie.

Høyt fuktnivå over tid kan føre til muggvekst, sverting av materialer og skade på konstruksjonen, samt redusert inneklime.

Videre undersøkelser og jevnlig overvåking anbefales for å avdekke eventuell utvikling av fuktskader.

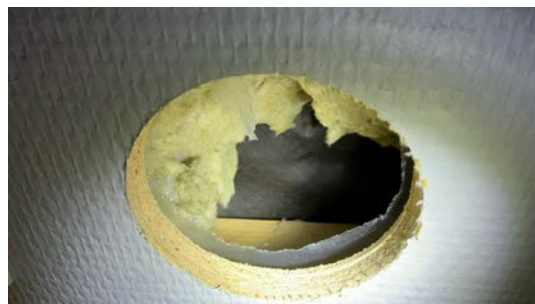

1 TG 2 Innvendige dører

Beskrivelse

Formpressede malte innerdører.

Vurdering av avvik:

- Det er påvist avvik som tilsier at det bør foretas tiltak på enkelte dører.

Bad døra henger ved åpning og lukking av døra.

Konsekvens/tiltak

- Enkelte dører må justeres.

Bad døren bør justeres for å sikre fri bevegelse ved åpning og lukking.

Konsekvensen av manglende tiltak er økt slitasje på dør og karm, samt redusert funksjonalitet.



1 TG 2 Andre innvendige forhold

Beskrivelse

Malte garderobeskap.

Tilstandsrapport

Vurdering av avvik:

- Det er avvik:

Skapdører på enkelte skap henger ved åpning og lukking av dørene. Det er noe bruksslitasje på dører.

Konsekvens/tiltak

- Tiltak:

Skapdørene bør justeres eller utbedres for å sikre normal funksjon.

Dersom tiltak ikke gjennomføres, kan videre bruksslitasje føre til at dørene blir vanskeligere å bruke eller skades ytterligere.

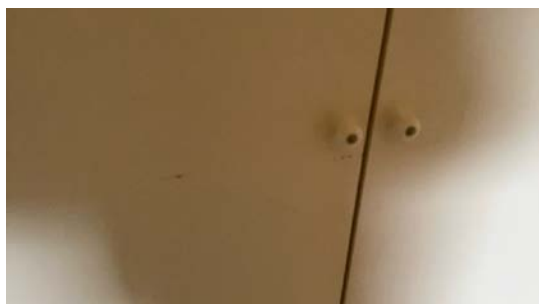

VÅTROM

LEILIGHET 1 ETASJE > BAD

TG 3 Generell

Beskrivelse

Tak malte plater. Vegger vinyltapet og gulv vinylbelegg med oppkant. Malt baderomsinnredning, wc, dusjkabinett, røropplegg for vaskemaskin og stikkontakt for tørketrommel.

Vurdering av avvik:

- Våtrommet må oppgraderes for å tåle normal bruk etter dagens krav.

En må forvente generell oppgradering av våtrommets tettesjikt/membran for at våtrommet skal tåle en normal bruk etter dagens krav om krav om tette våtsoner.

Konsekvens/tiltak

- Våtrommet må totalrenoveres. Alle forhold med tettesjikt, våtzone, sluk m.m. må dokumenteres.
- Manglende oppgradering av våtrommet medfører høy risiko for at konstruksjonene ikke vil tåle vanlig bruk av vann eller lekkasjer. Dette kan føre til fuktskader på tilstøtende konstruksjoner.

Kostnadsestimat: 200 000 - 500 000

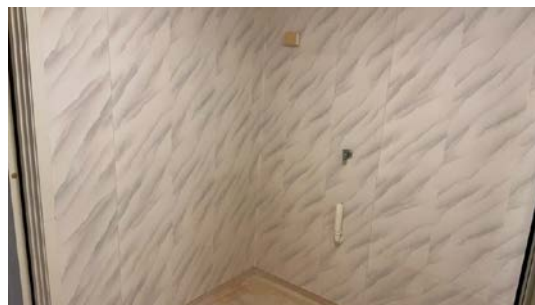

LEILIGHET 1 ETASJE > BAD

TG IU Tilliggende konstruksjoner våtrom

Beskrivelse

Hulltaking er ikke mulig da våtsoner ligger mot grunnmuren og brann/lydvegg.

Tilstandsrapport

Vurdering av avvik:

- Det er pga bygningsmessige hindringer ikke fysisk mulig å foreta hulltaking i vegg bak våtsone.

Konsekvens/tiltak

- TGIU gitt ut ifra manglende mulighet for hulltaking.

KJØKKEN

LEILIGHET 1 ETASJE > STUE/KJØKKEN/GANG

1 TG 2 Overflater og innredning

Beskrivelse

Malte skapfronter. Benkeplater av laminat med vask. Det er på vegger over benkeplater lagt vinyltapet. Kjøkkeninnredningen har utsparring for komfyr, oppvaskmaskin og kjøle/frysenskap.

Vurdering av avvik:

- Det er påvist skader på overflater/kjøkkeninnredning utover normal slitasjegrad.

Kjøkkensokler har noe mindre slitasje og skader. Utover dette har kjøkkeninnredningen normal bruksslitasje.

Konsekvens/tiltak

- Det må påregnes lokal utbedring/utskiftning.

Skader og slitasje på kjøkkensokler bør utbedres for å opprettholde funksjon og estetikk.

Dersom dette ikke gjøres, kan ytterligere forringelse og behov for mer omfattende reparasjoner oppstå over tid.



LEILIGHET 1 ETASJE > STUE/KJØKKEN/GANG

1 TG 2 Avtrekk

Beskrivelse

Ventilator med mekanisk avtrekk.

Vurdering av avvik:

- Kjøkkenet mangler styrt tilluftsventilering.

Konsekvens/tiltak

- Det bør etableres tilluft til kjøkken.

Konsekvensen av manglende tilluft er dårlig ventilasjon, som kan føre til dårlig inneklime og redusert effekt av avtrekksviften.

TEKNISKE INSTALLASJONER

1 TG 2 Vannledninger

Beskrivelse

Trykkvannrør av kobber.

Vurdering av avvik:

- Mer enn halvparten av forventet brukstid er passert på innvendige vannledninger.

Tilstandsrapport

Konsekvens/tiltak

- Det er ikke behov for utbedringstiltak siden anlegget fungerer i dag, men ut ifra alder kan skader plutselig oppstå på eldre anlegg.
- I forbindelse med oppgradering av våtrom vil det være naturlig med utskiftning av rør.



1 TG 2 Avløpsrør

Beskrivelse

Avløpsrør av plast.

Vurdering av avvik:

- Mer enn halvparten av forventet brukstid er passert på innvendige avløpsledninger.

Konsekvens/tiltak

- Det er ikke behov for utbedringstiltak siden anlegget fungerer i dag, men ut ifra alder kan skader plutselig oppstå på eldre anlegg.
- I forbindelse med oppgradering av våtrom vil det være naturlig med utskiftning av rør.



1 TG 1 Ventilasjon

Beskrivelse

Naturlig ventilasjon. Mekanisk avtrekk fra kjøkkenventilator og våtrommet.

1 TG 2 Varmtvannstank

Beskrivelse

Varmtvannstank.

Årstall: 1993

Kilde: Produksjonsår på produkt

Vurdering av avvik:

- Det er ikke påvist tilfredsstillende el-tilkobling av varmtvannstank iht. gjeldende forskrift.
- Det er påvist at varmtvannstank er over 20 år

Konsekvens/tiltak

- Det bør etableres tilfredsstillende el-tilkobling etter gjeldende forskrift.

Tilstandsrapport



Elektrisk anlegg

Dette er en forenklet kontroll begrenset til de spørsmål og undersøkelser som forskrift til avhendingslova (tryggere bolighandel) § 2-18 inneholder. Dette kan ikke sammenlignes med en kontroll utført av offentlig myndighet (Det lokale eltilsyn) eller registrert elektrovirksomhet, og en bygningsakkyndig har verken kompetanse eller lov til å foreta en slik kontroll.

Tilstanden er vurdert ut fra den forenklete og begrensede kontrollen som forskriften inneholder. El-anlegget kan ha feil og mangler som en slik forenklet undersøkelse ikke vil avdekke. Vær derfor oppmerksom på denne risikoen, og søk videre veiledning eller få en fullstendig kontroll utført av registrert elektrovirksomhet.

Beskrivelse

El-opplegg med automatsikringer. Belysning takpunkt for lamper. Varmekabel i alle gulv utenom bodene og soverommet ifølge rekvisitt.

1. Foreligger det eltilsynsrapport de siste 5 år, og det er ikke foretatt arbeid på anlegget etter denne, utenom retting av eventuelle avvik i eltilsynsrapport (dvs en el-tilsynsrapport uten avvik)?

Nei

Spørsmål til eier

2. Når ble det elektriske anlegget installert eller sist gang totalt rehabilitert (årstall)? Med totalt rehabilitert menes fullstendig utskiftet anlegg fra inntakssikring og videre.
1994
3. Er alle elektriske arbeider/anlegg i boligen utført av en registrert elektroinstallasjonsvirksomhet?
Ukjent
4. Er det elektriske anlegget utført eller er det foretatt tilleggsarbeider på det elektriske anlegget etter 1.1.1999?
Ukjent
5. Foreligger det kontrollrapport fra offentlig myndighet – Det Lokale Eltilsyn (DLE) eller eventuelt andre tilsvarende kontrollinstanser med avvik som ikke er utbedret eller kontrollen er over 5 år?
Nei
6. Forekommer det ofte at sikringene løses ut?
Ukjent
7. Har det vært brann, branntilløp eller varmgang (for eksempel termiske skader på deksler, kontaktpunkter eller lignende) i boligens elektriske anlegg?
Nei

Generelt om anlegget

8. Er det tegn til at det har vært termiske skader (tegn på varmgang) på kabler, brytere, downlights, stikkontakter og elektrisk utstyr? Sjekk samtidig tilstanden på elektrisk tilkobling av varmtvannsbereider, jamfør eget punkt under varmtvannstank
Nei
9. Er der synlig defekter på kabler eller er disse ikke tilstrekkelig festet?
Nei

Inntak og sikringsskap

10. Er det tegn på at kabelinnføringer og hull i inntak og sikringsskap ikke er tette, så langt dette er mulig å sjekke uten å fjerne kapslinger?
Nei

Tilstandsrapport

11. Finnes det kursfortegnelse, og er den i samsvar med antall sikringer?

Ja

12. Foreta en helhetsvurdering av det elektriske anlegget, dets alder, allmenne tilstand og fare for liv og helse. Bør det elektriske anlegget ha en utvidet el-kontroll?

Ja På bakgrunn av det elektriske anleggets alder og forventet slitasje, så anbefales det å gjennomføre en el kontroll utført av kvalifisert fagperson. En slik kontroll vil bidra til å kartlegge anleggets tekniske tilstand, avdekke eventuelle avvik eller sikkerhetsmessige forhold, samt danne grunnlag for vurdering av nødvendige vedlikeholds og oppgraderingsarbeider. Eldre elektriske anlegg kan ha økt risiko for feil og manglende samsvar med gjeldende sikkerhetskrav.



TOMTEFORHOLD

1 TG 2 Fuktsikring og drenering

Punktet må sees i sammenheng 'Rom under terreng'

Beskrivelse

Ukjent drenering. Synlig fuktsikring av deler av grunnmuren med bølgeplast.

Vurdering av avvik:

- Mer enn halvparten av forventet levetid på drenering er overskredet.

Konsekvens/tiltak

- Tiltak for redrenering rundt boligen kan ikke utelukkes.
- Overvåk tilstanden jevnlig. For å få tilstandsgrad 0 eller 1 må dreneringen skiftes ut, men tidspunktet for når dette er nødvendig er vanskelig å si noe om.

Det anbefales å overvåke tilstanden jevnlig. Konsekvensen av ukjent og eldre drenering er økt risiko for fuktinntrengning i kjeller.

1 TG 2 Grunnmur og fundamenter

Beskrivelse

Grunnmur av lettklinkerblokker utvendig murpusset malt. Fundamenter av betong.

Vurdering av avvik:

- Det er påvist sprekker i murte/pussede fasader.

Grunnmuren har en del krakelering og riss i murpussen, og noe avskalling av maling.

Konsekvens/tiltak

- Lokal utbedring må utføres.

Sprekker og krakelering i murpuss samt avskalling av maling bør utbedres for å hindre vanninntrengning og videre forringelse av grunnmuren.

Dersom tiltak ikke iverksettes, kan dette føre til økt fuktbelastning, frostskafer og redusert levetid på murpussen.

Tilstandsrapport



TG 3 Terrengforhold

Beskrivelse

Skrående og flat terrassert tomtegrunn ved grunnmuren.

Vurdering av avvik:

- Terrengtet faller inn mot bygningen og det er maksimale forhold for vann inn mot muren.

Deler av asfalterte arealer har terrengfall mot lysgrav for vinduet, og det er terrengfall frontfasade mot ytterdørene.

Konsekvens/tiltak

- Det bør foretas terrengjusteringer.

Det bør etableres fall på terreng og asfalterte arealer bort fra grunnmur, lysgrav og ytterdører for å hindre at overflatevann ledes mot bygningen.

Konsekvensen av manglende tiltak er økt risiko for vanninntrenging i kjeller og fuktskader på konstruksjonen.

Kostnadsestimat: 20 000 - 100 000



TG 2 Utvendige vann- og avløpsledninger

Beskrivelse

Ukjent utførelse på bunnledninger og utvendige vann og avløpsrør.

Vurdering av avvik:

- Mer enn halvparten av forventet brukstid er passert på utvendige avløpsledninger.
- Mer enn halvparten av forventet brukstid er passert på utvendige vannledninger.

Konsekvens/tiltak

- Det er ikke behov for utbedringstiltak siden anlegget fungerer i dag, men ut ifra alder kan skader plutselig oppstå på eldre anlegg.

Konsekvensen av ukjent utførelse og alder er økt risiko for skjulte feil, lekkasjer eller fremtidige skader, noe som kan medføre kostbare reparasjoner.

FORHOLD SOM ÅPENBART KAN MEDFØRE FARE FOR HELSE, MILJØ OG SIKKERHET

Dette punktet inneholder tydelige og lett synlige forhold ved boligen som åpenbart kan påvirke helse, miljø og sikkerhet, og som bygningssakkyndige har oppdaget. Terskelen for hva som anses som åpenbart er høy, og det utføres ikke undersøkelser med sikte på å avdekke slike forhold. Punktet omfatter ikke skjulte eller ikke-synlige forhold, tekniske vurderinger eller forhold som krever spesialundersøkelser. Forhold vurderes etter byggtknisk forskrift på befaringstidpunkt. Røykvarslere og håndholdt brannslukningsutstyr vurderes etter gjeldende forskrift om brannforebygging.

Tilstandsrapport



Helse, miljø og sikkerhet

Vurdering av avvik:

- Det er ikke foretatt radonmålinger, og bygget er heller ikke utført med radonsperre.

Konsekvens/tiltak

- Det bør gjennomføres radonmålinger.

Konklusjon og markedsvurdering

Formål med takseringen: Salg

Hovedbyggets BRA/BRA-i

70 m²/68 m²

Leilighet 1 etasje: Stue/kjøkken, Soverom, Bad, 3 Bod, Vindfang

Detaljert oppstilling over areal finnes i rapporten.

Markedsverdi

Kr 1 800 000

Vurdering av hva verdien er i det åpne eiendomsmarkedet på vurderingstidspunkt. I tilfelle det er andel fellesgjeld/fellesformue, boret, bruksrett eller festet tomt, er det gjort fradrag/tillegg for dette.

Les mer om markedsverdi på siste side i rapporten.

Teknisk verdi bygninger, med tomteverdi

Kr 2 200 000

Kostnaden ved å oppføre et tilsvarende bygg i henhold til dagens lovverk, med fradrag for utidsmessighet, elde, vedlikeholds mangler, gjenstående arbeider, tilstandssvekkelser og forskriftsmangler.

Les mer om teknisk verdi på siste side i rapporten.

Markedsverdi

1 800 000

Konklusjon markedsverdi

1 800 000

Markedsvurdering

Eiendommen ligger i et område med et velfungerende marked, og omsetningstiden på eiendommene er vanligvis kort. Det er sammenlignet omsetninger for tilsvarende eiendommer i området, som vist nedenfor. Markedsverdien er satt ut fra disse vurderingene.

Sammenlignbare salg

EIENDOM	SALGSDAT O	PRISANT	PRIS	FELLESgj.	TOTALPRIS	M ² PRIS
1 Saunesvegen 37 A ,6065 ULSTEINVIK 65 m ² 2005 2 sov	11-11-2024	2 290 000	2 250 000		2 250 000	33 088
2 Gamlevegen 4 ,6065 ULSTEINVIK 59 m ² 1991 1 sov	24-03-2025	1 900 000	1 850 000		1 850 000	29 365
3 Reiten 7B ,6065 ULSTEINVIK 71 m ² 1995 2 sov	27-08-2025	1 790 000	2 050 000		2 050 000	27 703
4 Reiten 9D ,6065 ULSTEINVIK 72 m ² 1994 2 sov	02-07-2025	1 900 000	1 830 000		1 830 000	24 400
5 Saunesvegen 31 B ,6065 ULSTEINVIK 0 m ² 1997 2 sov	05-05-2026	1 590 000	1 875 000		1 875 000	23 734
6 Gamlevegen 35 ,6065 ULSTEINVIK 95 m ² 1929 2 sov	13-10-2024	2 290 000	2 000 000		2 000 000	13 889

Kilde :
Eiendomsverdi

Om sammenlignbare salg

Utvalget er i utgangspunktet basert på likhetskriterier i forhold til den takserte boligen, men merk at det likevel kan være betydelige forskjeller i eksempel byggeår, arealer, soverom, beliggenhet, solforhold, utsyn mm. I tillegg vil det også kunne være store forskjeller i teknisk standard på de sammenlignbare boligene. Utvalget vil også kunne inneholde omsetningspriser som går vesentlig tilbake i tid. De ovennevnte forskjeller vil derfor være vurdert av takstmann og korrigert for i fastsettelsen basert på en skjønnsmessig vurdering av markedsverdi.

Beregninger

Teknisk verdi bygninger

Leilighet 1 etasje

Normale byggekostnader (utregnet som for nybygg)	Kr.	2 650 000
Fradrag (utidsmessighet, elde, vedlikeholdsmangler, gjenstående arbeider, svekkelser og forskriftsmangler)	Kr.	- 850 000
Sum teknisk verdi - Leilighet 1 etasje	Kr.	1 800 000

Sum teknisk verdi bygninger

Kr. 1 800 000

Tomteverdi

Tomteverdi er en beregnet verdi for tomten slik den fremstår på befaringstidspunktet. Tomteverdien består av normal tomtekostnad i det aktuelle området og en vurdert verdi for beliggenhet. Normal tomtekostnad fremkommer ved å beregne teknisk verdi for råtomt, infrastruktur på tomten samt opparbeiding / beplantning, arrondering av terrenget og markedstilpasning for beliggenhet.

Normal tomteverdi	Kr.	400 000
Beregnet tomteverdi	Kr.	400 000

Tomteverdi og teknisk verdi bygninger

Tomteverdi og teknisk verdi bygninger for det aktuelle takstobjektet (Avrundet)	Kr.	2 200 000
--	------------	------------------

Arealer, byggetegninger og brannceller

Standard gjeldende fra 01.01.2024

Arealmålinger og arealoppsett er basert på Norsk standard 3940:2023 Areal- og volum-beregninger av bygninger. Arealet gjelder for tidspunktet da boligen ble målt

Hva er måleverdig areal?

Arealet i rommet må ha minst 1,90 m fri høyde over gulvet og minst bredde på 0,60 m. Et loft med skråtak vil for eksempel bare få registrert målbart areal der høyden er minst 1,90 m og bredden minst 0,60 m. Rommet må ha dør eller luke og gangbart gulv.

Hva er bruksareal?

BRA = BRA-i + BRA-e + BRA-b

Bruksarealet for bygningen er bruttoarealet minus arealet som opptas av yttervegger.

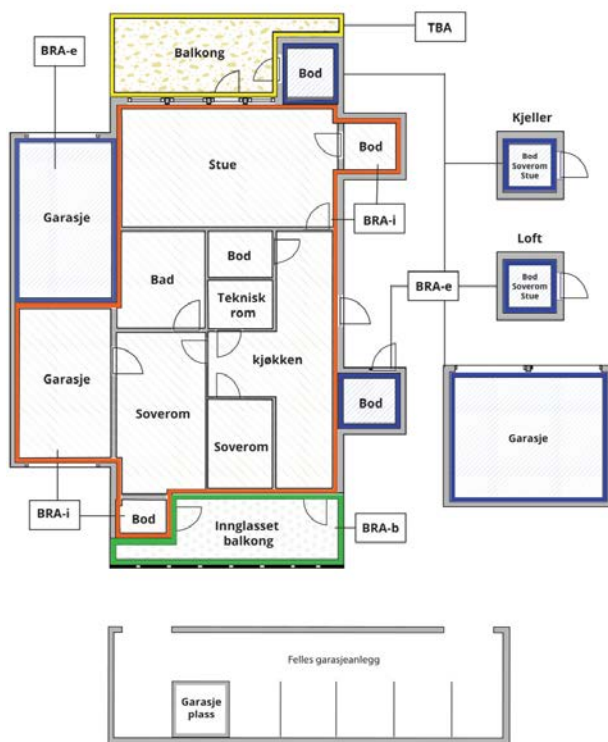

Carport og/eller garasje plass i felles garasjeanlegg er ikke måleverdig areal

Internt bruksareal (BRA-i)	Arealet innenfor boenheten(e)
Eksternt bruksareal (BRA-e)	Arealet av alle rom utenfor boenheten(e) og som tilhører denne, slik som for eksempel boder
Innglasset balkong mv (BRA-b)	Arealet av innglasset balkong, veranda eller altan når denne er tilknyttet boenheten(e)
Terrasse- og balkongareal (TBA)	Arealet av terrasser, åpne balkonger og åpen altan tilknyttet boenheten(e)

Gulvareal (GUA)
Er sum av BRA (bruksareal) og ALH (areal med lav takhøyde).

Areal med lav takhøyde (ALH) er ikke måleverdig areal, som skyldes skråtak og lav himlingshøyde.

GUA kan opplyses i markedsføring der det er aktuelt for den konkrete boligen og kun sammen med BRA-i, for eksempel der gulvflaten har en verdi og har funksjon ved møblering og bruk av rommene. Ikke innredet areal som kaldloft, måles og oppgis normalt ikke.

Arealet kan ikke alltid fastsettes nøyaktig

Areal kan være komplisert eller umulig å måle opp nøyaktig fordi det er vanskelig å fastslå tykkelsen på innervegger, skjevheter i og utforming av bygningskonstruksjoner som karnapp, buer og vinkler som ikke er rette, åpne rom over flere etasjer og så videre.

Eiendommens markedsverdi kan ikke baseres på en matematisk beregning basert på antall kvadratmeter opplyst i rapporten. Opplysninger om areal kan altså ikke alene benyttes for å beregne eiendommens verdi.

Den bygningsakkyndige kan avdekke eventuelle bruksendringer og avvik i branncelleinndeling

Den bygningsakkyndige ser på byggetegninger hvis de er tilgjengelige og dette er en del av oppdraget, og vurderer bruken av boligen opp mot tegningene. Hvis den bygningsakkyndige avdekker at en bolig ikke ser ut til å være delt opp i brannceller etter kravene i byggeteknisk forskrift på befaringstidspunktet, skal det opplyses om dette.

Reglene om bruksendring og brannceller kan være kompliserte. Søk videre faglige råd om rapporten ikke gir deg svar. Den bygningsakkyndige kan ikke vurdere og svare på alle spørsmål, og kan heller ikke vite om kommunen kan gi unntak for kravene som gjelder. [Vi du vite mer?](#)

Om brannceller

En branncelle er hele eller avgrensede deler av en bygning hvor en brann fritt kan utvikle seg uten at den kan spre seg til andre bygninger eller andre deler av bygningen i løpet av en fastsatt tid.

Om bruksendring

Bruksendring er å endre bruken av et rom fra en tillatt bruk til en annen. Dette kan kreve søknad og tillatelse, for eksempel hvis du endrer et rom fra bod til soverom eller arbeidsrom, eller hvis du endrer en bolig til to separate boliger.

Rom for varig opphold har krav til takhøyde, romstørrelse, rømningsvei og lysforhold som må være oppfylt. Du kan søke kommunen om unntak for kravene, men kan ikke regne med å få unntak for krav som går på helse og sikkerhet, for eksempel krav til rømningsvei.

Bruksendring som krever godkjenning, og som ikke er søkt bruksendret, er ulovlig. Kommunen kan etter plan- og bygningsloven kapittel 32 forfølge overtredelser. Kommunen kan pålegge deg å avslutte den ulovlige bruken, eventuelt å rette eller tilbakeføre rommet til godkjent bruk.

Arealer

Leilighet 1 etasje

Etasje	Bruksareal BRA m ²			SUM	Terrasse- og balkongareal (TBA)
	Internt bruksareal (BRA-i)	Eksternt bruksareal (BRA-e)	Innglasset balkong (BRA-b)		
Leilighet 1 etasje	68	2		70	6
SUM	68	2			6
SUM BRA	70				

Romfordeling

Etasje	Internt bruksareal (BRA-i)	Eksternt bruksareal (BRA-e)	Innglasset balkong (BRA-b)
Leilighet 1 etasje	Stue/kjøkken/gang, soverom, bad, bod, vindfang, bod	Utvendig bod	

Lovlighet

Byggetegninger

Det foreligger godkjente og byggemeldte tegninger, men det er avvik fra disse.

Kommentar: Rominndelingen avviker noe med byggemeldte tegninger. Utvendig bod fremgår ikke av tegninger.

Nyere håndverkstjenester

Er det ifølge eier utført håndverkstjenester på boligen siste 5 år?

Ja Nei

Befarings - og eiendomsopplysninger

Befaring

Dato	Til stede	Rolle
18.6.2026	Øyvind Tjervåg Terje Dimmen	Takstingeniør Rekvirent

Matrikkeldata

Kommune	gnr.	bnr.	fnr.	snr.	Areal	Kilde	Eieforhold
1516 ULSTEIN	7	657		1	744.2 m ²	Ambita	Eiet

Adresse

Reiten 15 6065 Ulsteinvik

Hjemmelshaver

Steinshamn Kirsti Helen

Eierandel

68 / 288

Eiendomsopplysninger

Beliggenhet

Eiendommen er beliggende på Reiten i Ulsteinvik. Like ved eiendommen ligger barnehage. Det er kort avstand til badestrand, Ulsteinvik sentrum og barne og ungdomsskole. I noe lenger avstand fra eiendommen ligger idrettsanlegg og videregående skole på Høddvoll.

Adkomstvei

Privat adkomstvei.

Tilknytning vann

Kommunalt vannverk.

Tilknytning avløp

Kommunalt avløp.

Regulering

Reguleringsplan Krushammaren - Halseneset med planidentifikasjon: 20020003. Reguleringsformål Allmenntyttig formål. Ref. Kommunekart.

Om tomten

Skrående og terrassert sørvest vendt felles tomt for sameiet. Tomtearealet er opparbeidet med tre terrasser og singel/grus. Tomten har noe begrenset utsikt og normalt gode solforhold. Tomten felles innkjørsel og parkeringsarealer med toppdekke av asfalt.

Tinglyste/andre forhold

Se grunnbokutskrift.

Kommuneplan

Gjeldene kommuneplan arealdel for Ulstein kommune for 2019 - 2031 med planidentifikasjon: 2017. Reguleringsplan skal fortsatt gjelde. Ref. Kommunekart.

Kilder og vedlegg

Dokumenter

Beskrivelse	Dato	Kommentar	Status	Sider	Vedlagt
Ambita eiendomskart			Gjennomgått		Nei
Ambita matrikkeldata			Gjennomgått		Nei
Føresegner kommuneplan			Gjennomgått		Nei
Midlertidig brukstillatelse			Gjennomgått		Nei
Tegninger			Gjennomgått		Nei
Føresegner detaljregulering			Gjennomgått		Nei
Kommuneplankart			Gjennomgått		Nei
Planopplysninger			Gjennomgått		Nei
Reguleringsplankart			Gjennomgått		Nei
Ambita grunnbokutskrift			Gjennomgått		Nei
Tilknytting veg, vann og avløp			Gjennomgått		Nei
Kommunekart			Gjennomgått		Nei
Sunnmørskart			Gjennomgått		Nei
Eiendomsverdi			Gjennomgått		Nei
Egenerklæring			Gjennomgått		Nei

Revisjoner

Versjon	Ny versjon	Kommentar
1	19.06.2026	Tilstandsrapporten ferdigstilt og sendt til rekvisitent per e-post for gjennomlesning og eventuelle rettinger før rapporten tas i bruk.

For gyldighet på rapporten se forside

Forutsetninger

Tilstandsrapportens avgrensninger

STRUKTUR OG REFERANSENIVA

- Rapporten baserer seg på krav i forskrift til avhendingslova (tryggere bolighandel). Rapportens struktur, metode og begrepsbruk følger i hovedsak Norsk Standard NS 3600:2018 (teknisk tilstandsanalyse ved omsetning av bolig), samt Takstbransjens retningslinjer for arealmåling når det gjelder fordeling mellom P-areal og S-areal.
- Bygningssakkyndig er ikke ansvarlig for tilbakeholdt eller uriktig informasjon, som har betydning for tilstandsvurderingen. Rapporten beskriver avvik, det vil si en tilstand som er dårligere enn referansenivået. Rapporten vil normalt ikke fremheve positive sider ved boligen ut over det som fremgår av tilstandsgradene.
- For anbefalte tiltak ved TG2 og TG3 må du vurdere om tiltakene er nødvendige og lønnsomme. Hva det vil koste å utbedre rom eller bygningsdeler vil avhenge av registrerte avvik og tiltak som kommer frem i rapporten. Anslaget er gitt på generelt grunnlag basert på prisintervaller. Anslaget må ikke forveksles med en konkret vurdering og tilbud fra en entreprenør eller håndverker. Utbedringskostnadene vil også avhenge av personlige preferanser og markedspris på materialer og tjenesteyter.
- Vurdering mot byggeregler
Den bygningssakkyndige vil vurdere boligen mot hvordan det var vanlig å bygge og regler som gjaldt på søknadstidspunktet. Noen rom og bygningsdeler slik som bad og vaskerom, og forhold som gjelder sikkerhet mot brann, rekkverk og trapper osv., vil den bygningssakkyndige vurdere mot dagens regelverk. Etter dagens regelverk vil disse kunne få en tilstandsgrad 2 eller 3 uten at det nødvendigvis er krav om at avviket må utbedres.

PRESISERINGER

Tilstandsrapporten gjelder hovedbygget. Tilleggsbygninger, som for eksempel garasje, gis kun en enkel beskrivelse.

Avvik er vurdert ut fra tekniske forskrifter på godkjenningstidspunktet for bygget. Noen bygningsdeler er vurdert etter gjeldende teknisk forskrift på befaringstidspunktet. Dette gjelder blant annet:

- våtrom (bad, vaskerom) og andre fuktutsatte rom
 - forhold knyttet til brann, rømming, sikkerhet, for eksempel rekkverkshøyder/åpninger, ulovlige bruksendringer, brannceller osv.
- For skjulte konstruksjoner, som vann og avløp uten dokumentasjon, er kvalitet og alder vurdert.
 - Fastmonterte installasjoner, for eksempel innfelt belysning og høyttalere, skal ikke demonteres for å sjekke dampspærren bak. Dette er av hensyn til bygningssakkyndiges kompetanse og risikoen for skade.
 - Kontroll av fukt i konstruksjonen ved hulltaking i bad og vaskerom (våtrom), rom under terreng (kjelleretasje, underetasje og sokkeletasje) eller andre bygningsdeler, skal skje etter eiers aksept. Hulltaking av våtrom og rom under terreng kan i visse tilfeller unnlates (ref. forskrift til avhendingslova).
 - Kontroll av romfunksjoner for P-ROM blir bare utført når det ikke

foreligger godkjente og byggemeldte tegninger, eller når tegninger ikke stemmer med dagens bruk.

• Bygningssakkyndig gir en forenklet vurdering av branntekniske forhold og elektriske installasjoner i boligen hvis det er mer enn fem år siden siste el-tilsyn. Ved behov for grundigere undersøkelser, kan bygningssakkyndig anbefale boligkjøper ta kontakt med offentlige myndigheter eller en kvalifisert elektrofaglig fagperson.

TILLEGGSSUNDERSØKELSER

Etter avtale med eier kan tilstandsanalysen utvides til også å omfatte tilleggsundersøkelser utover minimumskravet i forskriften.

BEFARINGEN

Rapporten gir en vurdering av byggverk og bygningsdeler som bygningssakkyndig har observert, og som fremkommer av forskrift til avhendingslova. Rapporten er likevel ingen garanti for at det ikke kan finnes skjulte feil, skader og mangler. NS 3600:2018 (teknisk tilstandsanalyse ved omsetning av bolig) har undersøkelsesnivå 1 til 3, hvor nivå 1 er det laveste og basert på visuell observasjon. Rapporten er basert på undersøkelsesnivå 1, med noen få unntak: våtrom og rom under terreng.

I praksis betyr dette at:

- befaringen skal begrenses til kun visuelle observasjoner på tilgjengelige flater uten fysiske inngrep (f.eks. riving).
- flater som er skjult av snø eller på annen måte ikke er tilgjengelig eller skjult, blir ikke kontrollert.
- det blir ikke utført funksjonsprøving av bygningsdeler, som isolasjon, piper, ventilasjon, elektrisk anlegg, osv.
- det gis ikke en vurdering av boligens tilbehør, hvite- og brunevarer og annet inventar. Dette gjelder også integrert tilbehør.
- inspisering av yttertak er basert på det som er synlig, normalt på innsiden fra loftet og utvendig fra stige/bakkenivå. I en del situasjoner er det ikke sikkerhetsmessig forsvarlig å undersøke taket fra utsiden, og da vil vurderingen være basert på alder og materialer.).
- stikkprøvetakninger er tilfeldig valgt og kan innebære kontroll under overflaten med spiss redskap eller lignende.

UTTRYKK OG DEFINISJONER

- Referansenivå: kravet til bygningsdelen eller rommet på byggetidspunktet.
- Tilstand: byggverkets eller bygningsdelens tekniske, funksjonelle eller estetiske status på et gitt tidspunkt.
- Symptom: forhold som gir indikasjon på hvilken tilstand et byggverk eller en bygningsdel befinner seg i. Benyttes ved beskrivelse av avvik og alder.
- Skadegjørere: i hovedsak råte, sopp og skadedyr.
- Fuktsøk: overflatesøk med egnet søkeutstyr som fuktindikator eller visuelle observasjoner.

Forutsetninger

- Fuktmåling: måling av fuktinnhold i materiale eller i bakenforliggende konstruksjon ved bruk av egnet målestyr, blant annet hammerelektrode og pigger.
- Hulltaking: boring av hull for inspeksjon og fuktmåling i risikoutsatte konstruksjoner, primært i tilstøtende vegger til bad, utforede kjellervegger og eventuelt i oppforede kjellergulv.
- Normal slitasjegrad: forventet slitasje av materiale i overflaten som er basert på enkle visuelle observasjoner. Kan vurderes sammen med bygningsdelens alder.
- Forventet gjenværende brukstid: anslått tid et byggverk eller en del av et byggverk vil kunne tjene sitt formål (NS 3600:2018, termer og definisjoner punkt 3.9).

AREALBEREGNING FOR BOENHETER

- Areal fastsettes etter Forskrift til avhendingsloven og Norsk Standard 3940 Areal- og volum-beregninger av bygninger fra 2023.
- Areal oppgis i hele kvadratmeter i rapporten, og gjelder for det tidspunkt oppmålingen fant sted.
- Bruksareal (BRA) er det måleverdige arealet som er innenfor omsluttete vegger målt i gulvhøyde (bruttoareal minus arealet som opptas av yttervegger). I tillegg til gulvhøyde gjelder regler om fri bredde for at arealet skal være måleverdig, med betydning for BRA av for eksempel loft med skråtak. BRA består av internt bruksareal (BRA-i), eksternt bruksareal (BRA-e) og innglasset balkong mv (BRA-b). Terrasse- og balkongareal (TBA) opplyses der tilstandsrapporten skal benyttes i boligomsetningen og der det er aktuelt. I tillegg kan gulvareal (GUA) og areal med lav takhøyde (ALH) opplyses sammen med BRA der det er aktuelt og en del av oppdraget. Rom skal ha atkomst og gangbart gulv for å kunne regnes som BRA/måleverdig areal.
- Arealet måles og oppgis dersom arealet oppfyller krav til måleverdighet, slik som at arealet må ha minst en bredde på 0,6m og minst en høyde på 1,9 m osv. Et rom kan være i strid med teknisk forskrift og mangle godkjenning hos kommunen for den aktuelle bruken, uten at dette får betydning for om arealet måles og oppgis i tilstandsrapporten. Når arealet måles tas det ikke hensyn til om arealet er lovlig oppført eller om bruken er lovlig, bruksendringer, lysforhold eller andre sikkerhetsmangler.
- Eiendommens markedsverdi kan ikke baseres på en rent matematisk beregning i forhold til antall kvadratmeter opplyst i rapporten. Opplysninger om areal kan altså ikke alene benyttes for beregning av eiendommens verdi.
- Rom som ligger utenfor boenheten, men som eier har påvist og/eller opplyst at tilhører boenheten, er oppmålt og inkludert i BRA-e. Det er ikke fremvist dokumentasjon på at rommet tilhører boenheten, med mindre dette er angitt særskilt. Rom utenfor boenheten kan omdisponeres av borettslaget/sameiet og dette kan påvirke boligens BRA. Vær oppmerksom på at NS 3940:2023 og eierseksjonsloven har ulik definisjon av fellesareal. Ved arealmåling gjelder NS 3940:2023 som definerer fellesareal slik: "Delen av bygning som brukes av to eller flere bruksenheter eller til bygningens forvaltning, drift eller vedlikehold.
- Se øvrig informasjon om areal i rapporten, Norsk Standard 3940 (2012 og 2023) og veiledningen til disse.

Verdi, takstingeniøren og takstforetaket behandler personopplysninger som takstingeniøren trenger for å kunne utarbeide rapporten. Personvernerklæring med informasjon om bruk av personopplysninger og dine rettigheter finner du her [Personvernerklæring - iVerdi](#)

PERSONVERN

EGENERKLÆRINGSSKJEMA

Til orientering vil dette skjema være en del av salgsoppgaven

Meglerfirma	
Notar Ulsteinvik	
Oppdragsnr.	
3-0096/26	
Selger 1 navn	
Terje Dimmen	
Gateadresse	
Reiten 15	
Poststed	Postnr
ULSTEINVIK	6065
Er det dødsbo? <input checked="" type="checkbox"/> Nei <input type="checkbox"/> Ja	
Avdødes navn	
Er det salg ved fullmakt? <input type="checkbox"/> Nei <input checked="" type="checkbox"/> Ja	
Hjemmelshavers navn	
Kirsti Helen Steinshamn	
Har du kjennskap til eiendommen? <input checked="" type="checkbox"/> Nei <input type="checkbox"/> Ja	

Document reference: 3-0096/26

Tilleggskommentar

Selger har ikke bebodd eiendommen og har derfor ikke spesifikk kunnskap om den. Det kan derfor være skader og andre forhold ved eiendommen som ikke er spesifikt opplyst. Kjøper oppfordres derfor til å foreta en særlig grundig undersøkelse av eiendommen, gjerne med bistand av teknisk sakkyndig.

Jeg bekrefter at opplysningene er gitt etter beste skjønn. Jeg er kjent med at dersom jeg har gitt ufullstendige, uriktige eller misvisende opplysninger om eiendommen, vil forsikringsselskapet kunne søke hel eller delvis regress for sine utbetalinger eller redusere sitt ansvar helt eller delvis, jfr. vilkår for boligselgerforsikring punkt 7.1 og forsikringsavtaleloven kapittel 4.

Jeg er orientert om mitt mulige ansvar som selger etter avhendingsloven, eventuelt etter kjøpsloven (aksjeboliger), og om forsikringsgiver sitt boligselgerforsikringstilbud.

Jeg er klar over at avtale om forsikring er bindende. Jeg er også klar over at premietilbudet først kan påberopes når boligen er solgt (budaksept). Premietilbudet som er gitt av megler er bindende for forsikringsgiver i 6 – seks – måneder fra oppdragsinngåelse med megler.

Etter dette vil premien og forsikringsvilkårene kunne justeres. Når premietilbudet ikke lenger er bindende for forsikringsselskapet må egenerklæringsskjemaet signeres på nytt og eventuelle endringer påføres. Det vil da være forsikringspremien og forsikringsvilkårene på ny signeringsdato som legges til grunn.

Det kan ikke tegnes boligselgerforsikring ved følgende salg:

- mellom ektefeller eller slektninger i rett oppstigende eller nedstigenede linje, søsken, eller
- mellom personer som bor eller har bodd på boligeiendommen og/eller
- når salget skjer som ledd i sikredes næringsvirksomhet/er en næringseiendom
- etter at boligeiendommen er lagt ut for salg.
- ved salg av helårs- og fritidsbolig er det krav til at det foreligger tilstandsrapport i henhold til Forskrift til avhendingslova (tryggere bolighandel).

Forsikringsselskapet kan ved skriftlig samtykke akseptere tegning av forsikring også i ovennevnte tilfeller.

Dersom forsikringsselskapet ikke har gitt skriftlig samtykke, kan erstatningen bortfalle.

Ved oppgjørsoppdrag trer forsikringen i kraft når kontrakten er signert av begge parter, begrenset til siste 12 måneder før overtakelse.

Forøvrig oppfordrer selger potensielle kjøpere til å undersøke eiendommen grundig, jf avhendingsloven § 3-10 og kjøpsloven § 20 (aksjeboliger).

Gyldig forsikring forutsetter at det for helårs- og fritidsbolig foreligger tilstandsrapport som er i henhold til Forskrift til avhendingslova (tryggere bolighandel).

Jeg ønsker boligselgerforsikring, og bekrefter å ha mottatt og lest forsikringsvilkårene og informasjonsbrosjyre til selger i forbindelse med kjøp av boligselgerforsikring. Forsikringen trer i kraft på det tidspunkt det foreligger en budaksept mellom partene, begrenset til tolv måneder før overtagelse. Ved oppgjørsoppdrag trer forsikringen i kraft når kontrakten er signert av begge parter, begrenset til siste 12 måneder før overtakelse. Jeg bekrefter med dette at eiendommen ikke er en næringseiendom, at den ikke selges som ledd i næringsvirksomhet eller mellom ektefeller eller slektninger i rett oppstigende eller nedstigenede linje, søsken, eller mellom personer som bor eller har bodd på boligeiendommen. Gyldig forsikring forutsetter at det for helårs- og fritidsbolig foreligger tilstandsrapport som er i henhold til Forskrift til avhendingslova (tryggere bolighandel). Forsikringen er ugyldig dersom den tegnes i strid med forsikringsvilkårene. Jeg er innforstått med at eiendomsmeglere ikke har fullmakt til å gjøre unntak fra ovennevnte begrensninger. Jeg er oppmerksom på at 8% av total forsikringspremie er honorar til Söderberg & Partners.

Jeg ønsker ikke boligselgerforsikring, men megler har tilbudt meg å kjøpe slik forsikring.

Jeg kan ikke kjøpe boligselgerforsikring ihht vilkår.

NAME OF SIGNER	IDENTIFIER	TIME	ELECTRONIC ID
Terje Dimmwn	78821e7454d241c8f65c0f da67da0daf85bb2dfc	19.06.2026 11:37:16 UTC	Signer authenticated by One time code

Document reference: 3-0096/26

- This is a PDF document digitally signed by IN Groupe's E-Signing service.
- The document's integrity is protected by signing and sealing the contents with a certificate issued to IN Groupe by a third party. Validating the signature confirms that the contents have not been modified since the time of signing.
- For more information about document formats, see <https://doc.ingroupe.com/developer>



Adresse Reiten 15, 6065 ULSTEINVIK	
Dato for energimerking 19.06.2026	Merkenummer Energiattest-2026-314226
Bygningskategori Småhus	Bygningsnummer 10199417
Gårdsnummer 7	Bruksnummer 657
Seksjonsnummer 1	Bruksenhetsnummer U0101

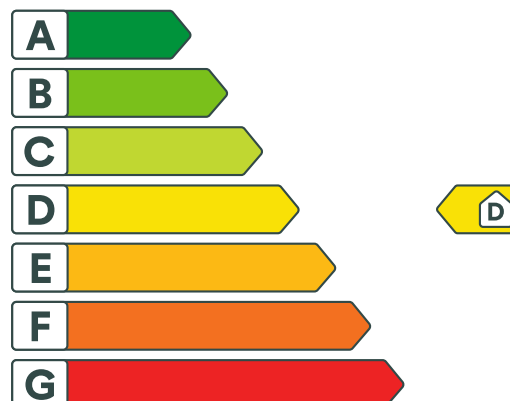

Energikarakteren

Energikarakteren angir hvor energieffektiv boligen er, inkludert oppvarmingsanlegget. Energikarakteren er beregnet ut fra den typiske energibruken for boligtypen. Beregningene er gjort ut fra normal bruk ved et gjennomsnittlig klima. Det er boligens energimessige standard og ikke bruken som bestemmer energikarakteren. Boligdata i denne attesten er beregnet ut fra opplysninger som er gitt av boligeier. Der opplysninger ikke er oppgitt, brukes typiske standardverdier for den aktuelle bygningstypen.



Boliginformasjon

Byggeår 1994	Bygningstype Firemannsbolig
Bruksareal 68,0 m²	Oppvarmet bruksareal 68,0 m²
Oppvarmet etasje 1	Bygningsmateriale Tre
Oppvarming Elektrisitet	
Ventilasjon Periodisk avtrekk	



Energi

Beregnet vektet levert energi i normert klima er et nøkkeltall for å vurdere en bygnings energieffektivitet, der ulike energibærere (strøm, fjernvarme, varmpumpe) vekter ulikt.

Beregnet vektet levert energi i normert klima

Pr. KVM pr. år
197,12 kWh/m²

Beregnet levert energi i lokalt klima

Pr. KVM pr. år
186,57 kWh/m²

Totalt levert pr. år
12 687 kWh



Reiten 15, 6065 ULSTEINVIK



Detaljering

Bygningsform Nei	Vegger Nei
Vindu Nei	Gulv Nei
Takkonstruksjon Nei	Ytterdører Nei
Energibruk Nei	Lekkasjetall Nei
Solceller Nei	



Reiten 15, 6065 ULSTEINVIK



Tiltak

Tiltak på elektriske anlegg

Tiltak 1: Tidsstyring av elektrisk gulvvarme / takvarme

For gulvvarme eller takvarme med styringsenhet m/termostat kan det vurderes utskiftning til ny styringsenhet med kombinert termostat- og tidsstyring. Dersom mange slike styringsenheter og/eller panelovner skiftes ut bør det vurderes et system hvor temperatur og tidsinnstillinger i ulike rom i boligen styres fra en sentral enhet. Merk at flere vanlige typer termostater også har mulighet for tidsstyring i form av aktivering av programfunksjonsknapp bak deksel, se medfølgende bruksanvisning.

Tiltak 2: Temperatur- og tidsstyring av panelovner

Evt. eldre elektriske varmeovner uten termostat skiftes ut med nye termostatregulerte ovner med tidsstyring, eller det ettermonteres termostat / spareplugg på eksisterende ovn. Dersom mange ovner skiftes ut bør det vurderes et system hvor temperatur og tidsinnstillinger i ulike rom i boligen styres fra en sentral enhet.

Brukertiltak

Tiltak 3: Følg med på energibruken i boligen

Gjør det til en vane å følge med energiforbruket. Les av måleren månedlig eller oftere for å være bevisst energibruken. Ca halvparten av boligens energibruk går til oppvarming.

Tiltak 4: Velg hvitevarer med lavt forbruk

Når du skal kjøpe nye hvitevarer så velg et produkt med lavt strømforbruk. Produktene deles inn i energiklasser fra A til G, hvor A er det minst energikrevende. Mange produsenter tilbyr nå varer som går ekstra langt i å være energieffektive. A+ og det enda bedre A++ er merkinger som har kommet for å skille de gode fra de ekstra gode produktene.

Tiltak 5: Slå av lyset og bruk sparepærer

Slå av lys i rom som ikke er i bruk. Utnytt dagslyset. Bruk sparepærer, spesielt til utelys og rom som er kalde eller bare delvis oppvarmet.

Tiltak 6: Luft kort og effektivt

Ikke la vinduer stå på gløtt over lengre tid. Luft heller kort og effektivt, da får du raskt skifta lufta i rommet og du unngår nedkjøling av gulv, tak og vegger.

Tiltak 7: Bruk varmtvann fornuftig

Bytt til sparedusj hvis du ikke har. For å finne ut om du bør bytte til sparedusj eller allerede har sparedusj kan du ta tiden på fylling av ei vaskebøtte; nye sparedusjer har et forbruk på kun 9 liter per minutt. Ta dusj i stedet for karbad. Skift pakning på dryppende kraner. Dersom varmtvannsberederen har nok kapasitet kan temperaturen i berederen reduseres til 70gr.

Tiltak 8: Tiltak utendørs

Monter urbryter (koblingsur) på motorvarmeren slik at den ikke står på mer enn nødvendig. Skift til sparepærer. Sparepærer på 5, 7, 11, 15, og 20 W tilsvarer glødelamper på henholdsvis 25, 40, 60, 75 og 100 W, og de varer dessuten lenger, 8.000-15.000 timer mot 1.000-2.500 timer for glødelamper. Det kan monteres fotocelle på utebelysningen slik at det automatisk går av/på etter dagslyset/mørket. Eller det kan monteres bevegelsessensor slik at lyset kun går på ved bevegelse og slås av automatisk etter forhåndsinnstilt tid. For snøsmelteanlegg som kun er manuelt styrt av/på eller ift. lufttemperatur kan det installeres automatikk slik at snøsmelteanlegget både er temperatur- og nedbørsstyrt dvs. når det registreres nedbør og kulde samtidig.

Tiltak 9: Vask med fulle maskiner

Fyll opp vaske- og oppvaskmaskinen før bruk. De fleste maskiner bruker like mye energi enten de er fulle eller ikke.

Tiltak 10: Spar strøm på kjøkkenet

Ikke la vannet renne når du vasker opp eller skyller. Bruk kjeler med plan bunn som passer til platen, bruk lokk, kok ikke opp mer vann enn nødvendig og slå ned varmen når det har begynt å koke. Slå av kjøkkenventilatoren når det ikke lenger er behov. Bruk av microbølgeovn til mindre mengder mat er langt mer energisparende enn komfyren. Tin frossenmat i kjøleskapet. Kjøl- og frys skal avrimes ved behov for å hindre unødvendig energibruk og for høy temperatur inne i skapet / boksen (nye kjølekap har ofte automatisk avriming). Fjern støv på kjøleribber og kompressor på baksiden. Slå av kaffetraker når kaffen er ferdig traktet og bruk termos. Oppvaskmaskinen har innebygde varmeelementer for oppvarming av vann og skal kobles til kaldvannet, kobles den til varmtvannet øker energibruken med 20 - 40 % samtidig som enkelte vaske- og skylleprosesser foregår i feil temperatur.

Tiltak 11: Redusér innetemperaturen

Ha en moderat innetemperatur, for hver grad temperatursenkning reduseres oppvarmingsbehovet med 5 %. Mennesker er også varmekilder; jo flere gjester – desto større grunn til å dempe varmen. Ha lavere temperatur i rom som brukes sjelden eller bare deler av døgnet. Montér tetningslister rundt trekkfulle vinduer og dører (kan sjekkes ved bruk av myggspiral/røyk eller stearinlys). Sett ikke møbler foran varmeovner, det hindrer varmen i å sirkulere. Trekk for gardiner og persiener om kvelden, det reduserer varmetap gjennom vinduene.

Tiltak 12: Slå el.apparater helt av

Elektriske apparater som har stand-by modus trekker strøm selv når de ikke er i bruk, og må derfor slås helt av.

Tiltak utendørs

Tiltak 13: Montere automatikk på utebelysning

Det kan monteres fotocelle på utebelysningen slik at det automatisk går av/på etter dagslyset/mørket. Eller det kan monteres bevegelsessensor slik at lyset kun går på ved bevegelse og slås av automatisk etter forhåndsinnstilt tid.

Tiltak 14: Termostat- og nedbørsstyring av snøsmelteanlegg

Snøsmelteanlegget er kun manuelt styrt, eller styres kun etter lufttemperatur. Det installeres automatikk slik at snøsmelteanlegget både er temperatur- og nedbørsstyrt. Det kan være i form av en temperatur- og snøføler i bakken, med temperatur- og fuktføler i luften. Snøsmelteanlegget aktiveres kun ved behov dvs. når det registreres nedbør og kulde samtidig.

Tiltak 15: Montere urbryter på motorvarmer

Det monteres urbryter (koblingsur) på motorvarmeren slik at den ikke står på mer enn nødvendig.

Tiltak 16: Skifte til sparepærer på utebelysning

Sparepærer på 5, 7, 11, 15, og 20 W tilsvarer glødelamper på henholdsvis 25, 40, 60, 75 og 100 W. Sparepærer gir like mye lys som vanlige glødelamper, men bruker bare rundt 20% av energien. De varer dessuten lenger, 8.000-15.000 timer mot 1.000 - 2.500 timer for glødelamper.

Tiltak på luftbehandlingsanlegg

Tiltak 17: Skifte avtrekksvifte på bad til ny med fuktstyring

Dersom avtrekksvifte på bad kun har manuell styring av/på kan det vurderes å montere ny avtrekksvifte med fuktstyring, dvs. at den starter/stopper automatisk ved behov avh. av luftens relative fuktighet og reduserer den totale luftutskiftningen og dermed varmetapet.

Tiltak 18: Montere blafrespjeld på kjøkkenventilator

Dersom kjøkkenventilator ikke har blafrespjeld, bør dette monteres for å redusere luftutskiftningen og dermed varmetapet.

Bygningsmessige tiltak

Tiltak 19: Randsoneisolering av etasjeskillere

Kald trekk i randsonen av trebjelkelag kan utbedres ved å isolere bjelkelaget i randsonen. Utvendig kan man forsøke å tette vindsperra nederst på utsiden av veggen.

Tiltak 20: Montering tetningslister

Luftlekkasjer mellom karm og ramme på vinduer og mellom karm og dørrblad kan reduseres ved montering av tetningslister. Lister i silikon- eller EPDM-gummi gir beste resultat.



Om grunnlaget for energimerket

Enova er ansvarlig for energimerkeordningen. Energimerket beregnes på grunnlag av oppgitte opplysninger om boligen. For informasjon som ikke er oppgitt, brukes typiske standardverdier for den aktuelle bygningstypen fra tidsperioden den ble bygd i. Beregningsmetodene for energikarakteren baserer seg på NS 3031.

<https://www.enova.no/energimerking>



Spørsmål om energiattesten

Spørsmål om energiattesten, energimerkeordningen eller gjennomføring av energieffektivisering og tilskuddsordninger kan rettes til Enova Svarer.

For ytterligere råd og veiledning om effektiv energibruk se våre nettsider.

<https://www.enova.no>

2602

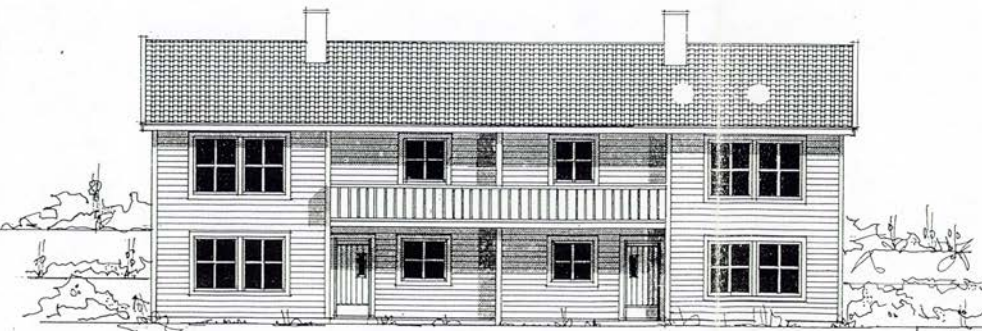
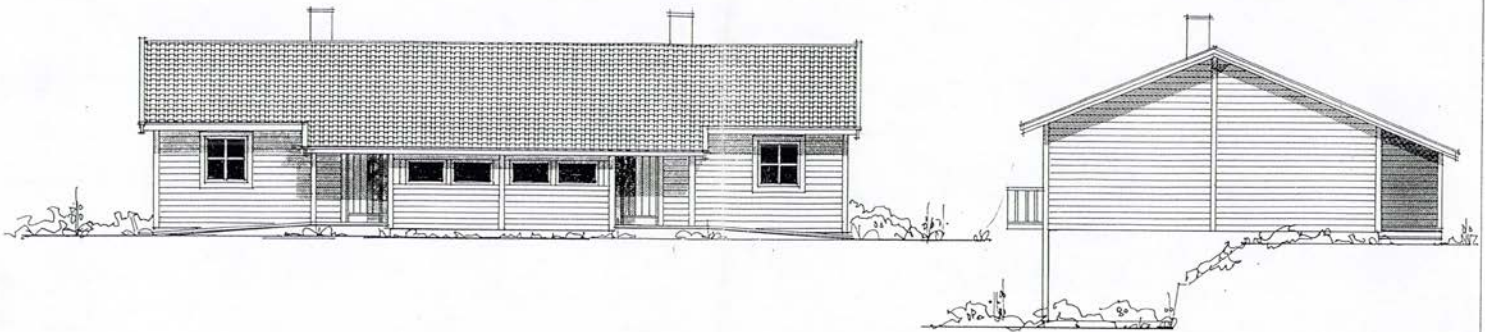

Godkjent i D.sak 117/92
BYGNINGSJUREN I ULSTEIN

SUFH-BYGG A/S
6065 ULSTEINVIK

BOINDUSTRI A/S
6065 ULSTEINVIK

Mål	Dato	15.12.83	Arkiv nr.
	Rev.		
	Sign.		

4-MANNS BUSTAD

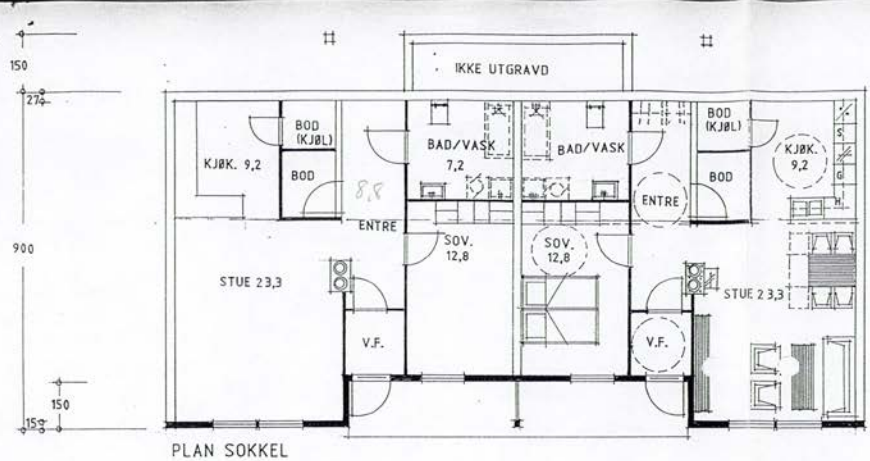

PLAN SOKKEL

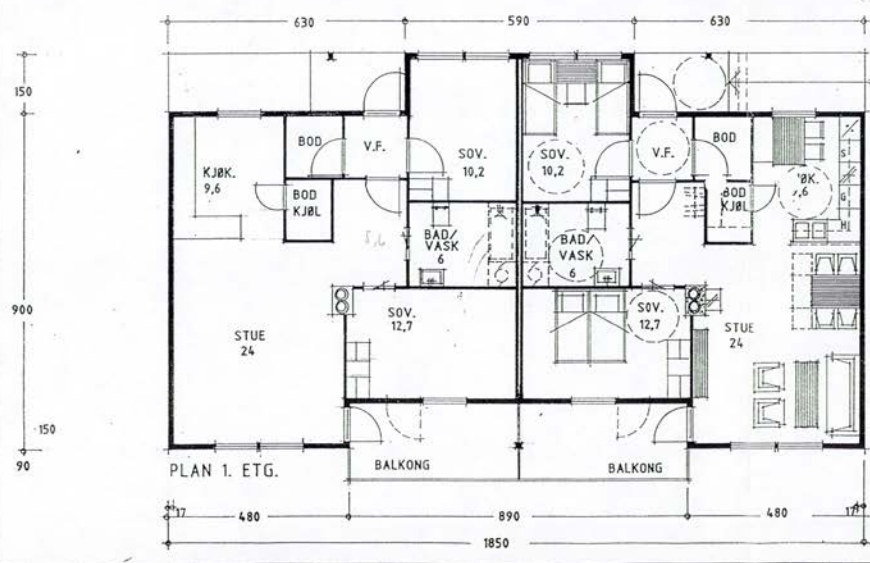

PLAN 1. ETG.

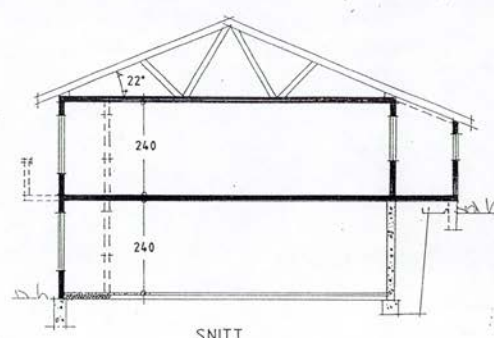

SNITT

BRUTTO AREAL 1 STK. BOLIG: 82,27 M²
 B.A. 1. ETG.: 76,18 M²
 B.A. SOKKELETASJE: 70,61 M²

Godkjent i D.sakl 17192
 BYGNINGSJEFEN I UH 79

SUFH-BYGG A/s 6065 ULSTEINVIK		Mål	Dato	15.12.88	Arkiv nr.
		t:100	Rev.		
BOINDUSTRI A/s 6065 ULSTEINVIK		Sign.			4-MANNS BUSTAD

Gards: 7 bnr: 657

1. Boligen skal verre oppvarmet vinterstid, for og unngå vann og forstskader.
2. Kvar bebuer må sørge for og halde avtrekksventiler åpne.
3. Bebuar må opptre ansvarleg med ild og varme i sameiget
4. Det skal verre 2 røykvarsler, 1 brannslukker og brannteppe i kvar enhet.
5. Bebuer melder evt skade til styrets leder, som kontakter forsikringsselskapet.
6. Bebuar har ansvar for og halde orden på fellesareal og eget areal.
7. Dyr skal ikkje forres med matrester på sameigets eiendom.
8. Det er 2 P-plasser pr enhet.
9. Dyrehald etter drøfting med styret.
10. Vedtekter kan ikkje endres uten flertall i styret.
11. styret skal ha 4 medlemmer

Kommune: 1516 Ulstein
 Eiendom: 1516/7/657/0/1

Eiendomsgrenser







- Nøyaktig måling 3-11 cm
- Middels nøyaktig 12-31 cm
- Mindre nøyaktig 32-100 cm
- Lite nøyaktig 101-600 cm
- Skissenøyaktighet 601-5000 cm
- - - Uavklart grense over 5001-30000 cm
- - - Omtvistet grense
- Vannkant
- Vegkant
- - - Fiktiv grenselinje
- - - Teigdelelinje
- Punktfeste







Målestokk 1:1000
 Dato: 10.6.2026









Tegnforklaring







-  Adressepunkt
-  Kulturminne - punkt
-  Naturvernområde - punkt
-  Kulturminne - flate
-  Naturvernområde - flate
-  Bygningslinjer
-  Tiltaklinje

Eiendomsgrenser









-  Middels - høy nøyaktighet, 3-30 cm
-  Mindre nøyaktig, 31-199 cm
-  Lite nøyaktig, 200-499 cm
-  Skissenøyaktighet eller uviss, 500-9999 cm

-  Stolpe
-  Anlegg
-  Veglinje
-  Sti
-  Traktorveg
-  Bekk/kanal/grøft

Høydekurver

-  Metersnivå
-  5-metersnivå
-  25-metersnivå
-  Forsenkning terreng
-  Hjelpekurve
-  Dybdekurve

-  Valgt eiendom
-  Bolig, uthus, landbruk
-  Fritids-/sesongbosted
-  Bygning, annen kjent type
-  Bygning uten matrikkelinformasjon
-  Parkeringsområde
-  VegGåendeOgSyklende
-  Trafikkøy
-  VegKjørende

-  Vassflater
-  Bre
-  AndreTiltak
-  BygningTiltak, endring
-  BygningTiltak, nybygg
-  BygningTiltak, riving
-  SamferdselTiltak
-  Andre tiltakstyper/ spesifiseringer



Reguleringsplankart

Eigedom: 7/657/0/1
Adresse: Reiten 15
Dato: 10.06.2026
Målestokk: 1:1000



UTM-33

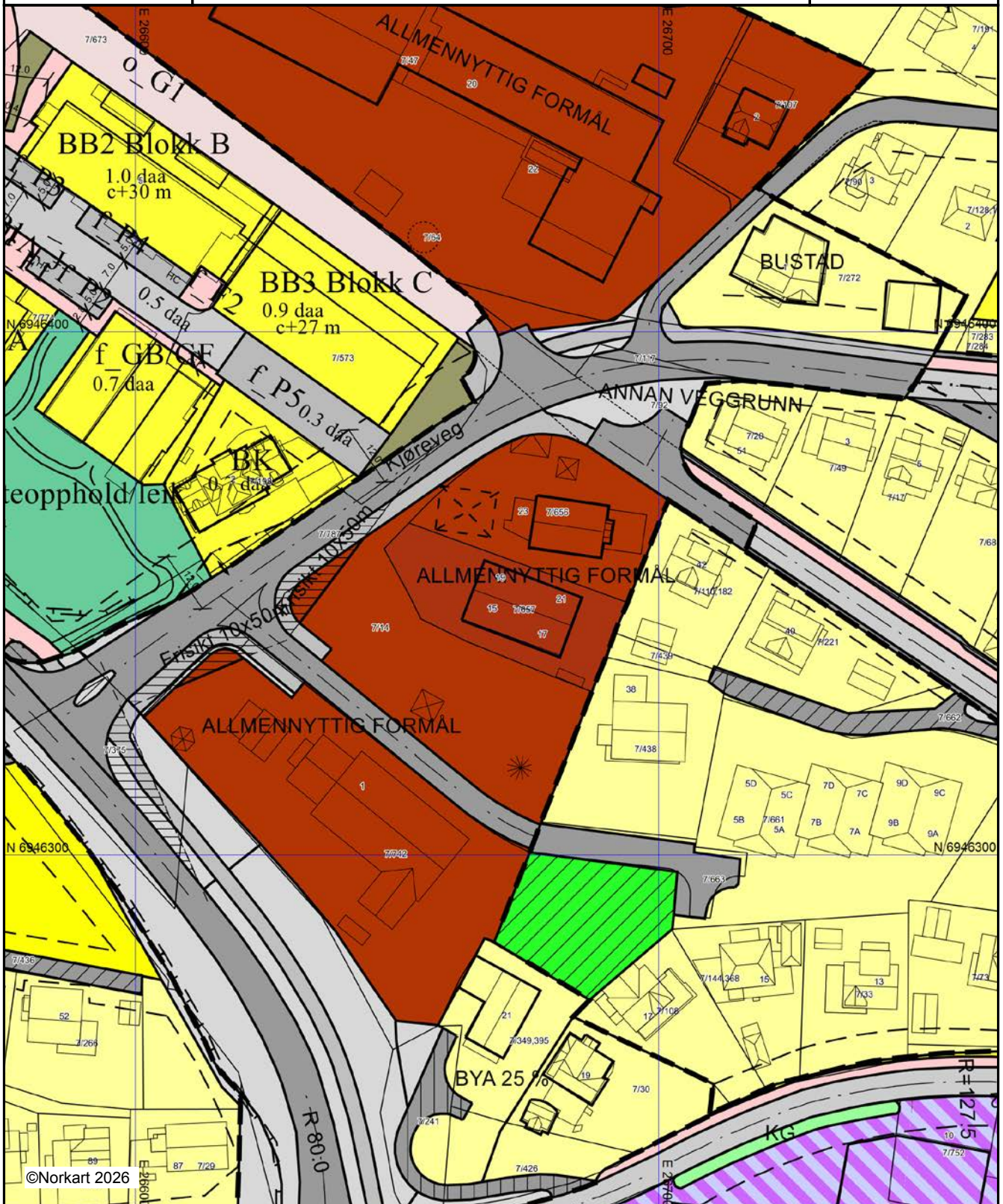

©Norkart 2026

- 1) Det vert teke atterhald om at det kan førekomme feil eller manglar i kartet.
- 2) Ved utskrift av PDF-fil kan målestokk bli uøyaktig.
- 3) Kommuneplanen er laga for små målestokkar og kan vere uøyaktig dersom ein zoomer mykje inn.

Tegnforklaring



Ulstein kommune

Kommuneplankart

Eigedom: 7/657/0/1
Adresse: Reiten 15
Dato: 10.06.2026
Målestokk: 1:2000



UTM-33

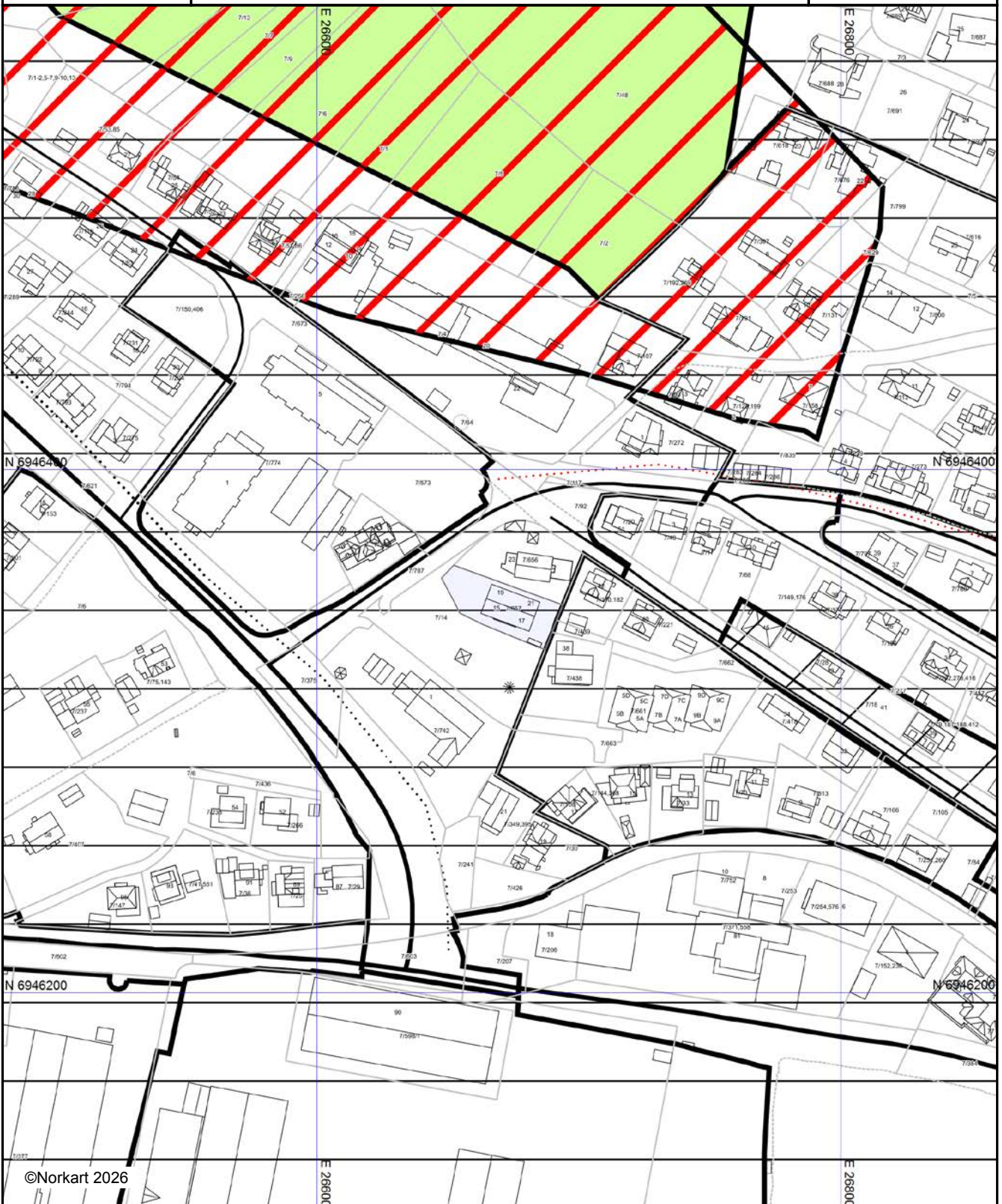

















©Norkart 2026

- 1) Det vert teke atterhald om at det kan førekomme feil eller manglar i kartet.
- 2) Ved utskrift av PDF-fil kan målestokk bli unøyaktig.
- 3) Kommuneplanen er laga for små målestokkar og kan vere unøyaktig dersom ein zoomer mykje inn.

Tegnforklaring

Landbruks-, natur- og friluftsmål og reindrift (PBL)

-  LNF-areal - noverande
- Omsynsone (PBL2008 §11-8)**
-  H310-Faresone - Ras- og skredfare
-  H530-Angittomsynsone - omsyn friluftsliv
-  H550-Angittomsynsone - omsyn landskap
-  H570-Angittomsynsone - Bevaring kulturmiljø
-  Detaljeringsone-Reguleringsplan skal framleis gjelde
- Linje- og punktsymbol (PBL2008)**
-  Faresonegrense
-  Angitt omsynsgrense
-  Detaljeringsgrense
- Felles for kommuneplan PBL 1985 og 2008**
-  Planområde
-  Grense for arealformål
-  Hovudveg - noverande
-  Samleveg - noverande
-  Tilkomstveg - noverande
-  Gang-/sykkelveg - noverande
-  Gang-/sykkelveg - framtidig
- Abc Kommune(del)plan - påskrift



Vegstatuskart for eiendom 1516 - 7/657//

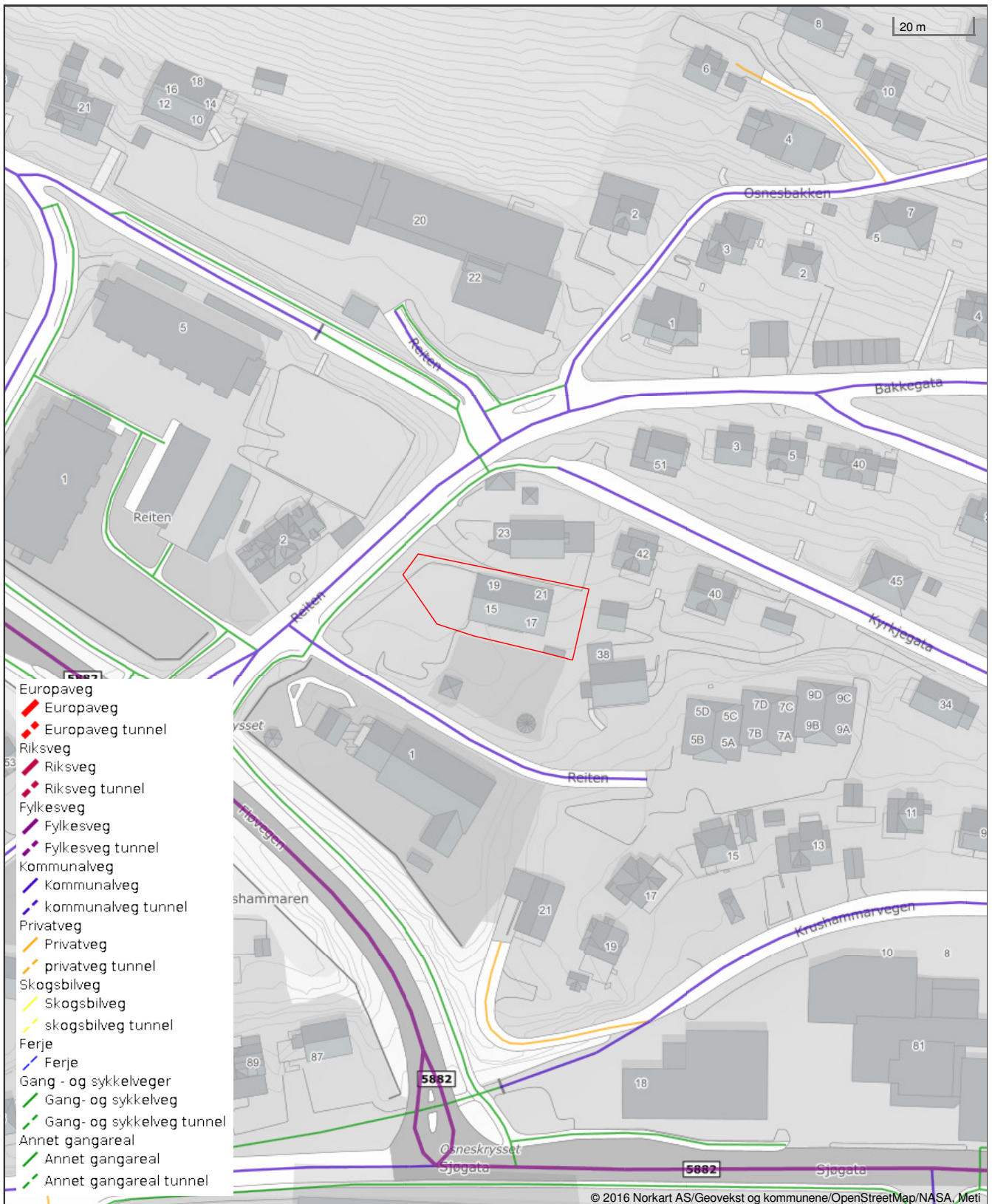

Det tas forbehold om riktigheten eller fullstendigheten av opplysningene i dette dokumentet. Det kan ikke rettes krav som følge av at disse opplysningene benyttes som grunnlag for beslutninger.

Nabolagsprofil

Reiten 15 - Nabolaget Ulstein/Osnes nedre - vurdert av 12 lokalkjente

Nabolaget spesielt anbefalt for

- Familier med barn
- Etablerere
- Enslige

Offentlig transport

🚗 Reiten Linje 301	1 min 🚶 0.1 km
✈️ Ørsta-Volda Lufthavn Hovden	30 min 🚶
✈️ Ålesund Lufthavn, Vigra	2 t 10 min 🚶

Skoler

Ulsteinvik barneskule (1-7 kl.) 447 elever, 27 klasser	10 min 🚶 0.8 km
Ulstein skule (1-7 kl.) 84 elever, 7 klasser	19 min 🚶 1.7 km
Ulstein ungdomsskule (8-10 kl.) 324 elever, 25 klasser	13 min 🚶 1 km
Ulstein vidaregåande skule 550 elever	6 min 🚶 3.1 km
Herøy vidaregåande skule 301 elever	30 min 🚶 27.8 km

Ladepunkt for el-bil

🔌 Recharge Arena Ulstein	9 min 🚶
🔌 Quality Hotel Ulstein	15 min 🚶

Opplevd trygghet

Veldig trygt 92/100

Kvalitet på skolene

Veldig bra 86/100

Naboskapet

Godt vennskap 67/100

Aldersfordeling

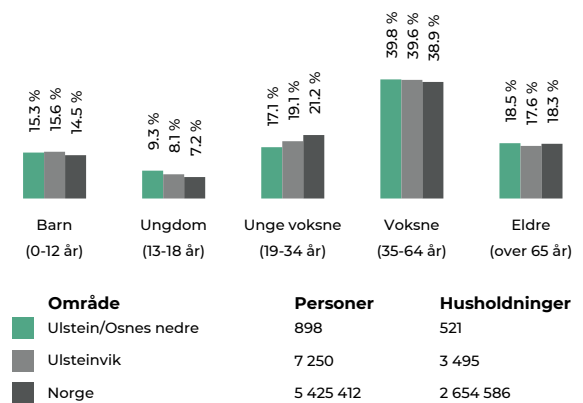

Barnehager

Almejordet barnehage (1-5 år) 65 barn	1 min 🚶 0.1 km
Sætra barnehage (0-5 år) 43 barn	18 min 🚶 1.4 km
Vikemarka barnehage (0-5 år) 66 barn	23 min 🚶 1.8 km

Dagligvare

Coop Mega Ulsteinvik Post i butikk, PostNord	10 min 🚶 0.8 km
Kiwi Ulsteinvik	14 min 🚶



Innholdet i nabolagsprofilen er hentet fra ulike datakilder, og feil eller mangler kan forekomme. Vurderinger og sitater er innhentet på web og gir uttrykk for hvordan naboene vurderer nabolaget. FINN.no AS kan ikke holdes ansvarlig for feil/mangler i profilen. Copyright © Finn.no AS 2026

Primære transportmidler

1. Egen bil

2. Buss

Turmulighetene

Nærhet til skog og mark 92/100

Gateparkering

Lett 88/100

Kvalitet på barnehagene

Veldig bra 86/100

Sport

🏃 Ulstein barneskole ballbinge	11 min 🚶
Ballspill	0.9 km
🏃 Ulsteinvik skole	11 min 🚶
Aktivitetshall, fotball	0.9 km
🏃 Aktiv Trening Ulstein Sentrum	12 min 🚶
🏃 Aktiv Trening Ulstein Varleite	6 min 🚶

Boligmasse

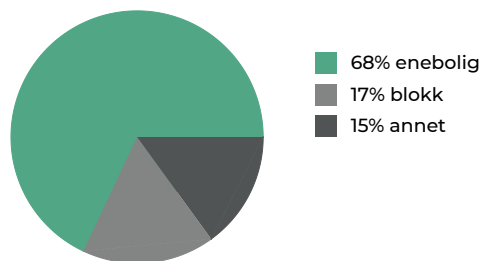

Varer/Tjenester

🏠 Blåhuset	9 min 🚶
🏪 Apotek 1 Ulstein	9 min 🚶

Aldersfordeling barn (0-18 år)

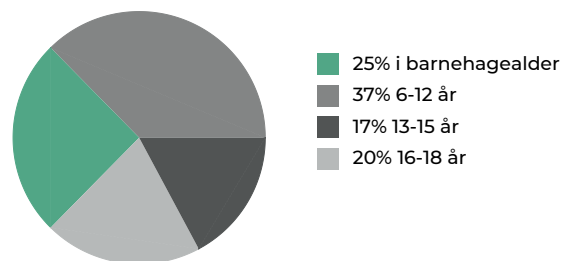

Familiesammensetning

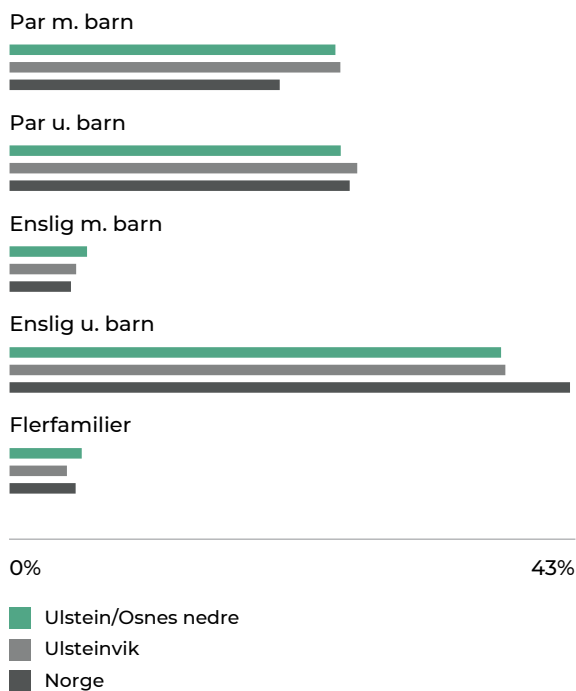

Sivilstand

		Norge
Gift	37%	33%
Ikke gift	51%	54%
Separert	7%	9%
Enke/Enkemann	5%	4%

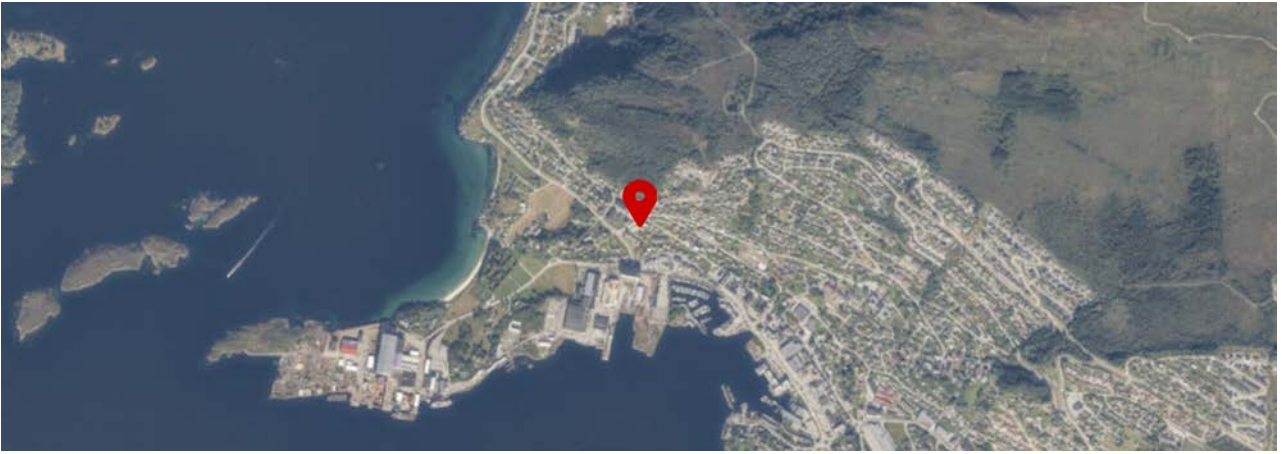

 Innholdet i nabolagsprofilen er hentet fra ulike datakilder, og feil eller mangler kan forekomme. Vurderinger og sitater er innhentet på web og gir uttrykk for hvordan naboene vurderer nabolaget. FINN.no AS kan ikke holdes ansvarlig for feil/mangler i profilen. Copyright © Finn.no AS 2026



OVERSIKT OVER LØSØRE OG TILBEHØR TIL EIENDOMMEN

Oversikten er utarbeidet av Norges Eiendomsmeglerforbund, Eiendom Norge og Advokatforeningens Eiendomsmeglingsgruppe, og er gjeldende fra 1. januar 2020.

Generelt

Lov om avhending av fast eiendom (avhendingslova/avhl.) av 3. juli 1992 regulerer kjøper og selgers rettigheter og plikter ved overdragelse av fast eiendom og andeler i borettslag.

I henhold til avhl. § 3-4 skal eiendommen, når annet ikke er avtalt, overdras med innredninger og utstyr som etter lov, forskrift eller annet offentlig vedtak skal følge med. Det samme gjelder varig innredning og utstyr som enten er fastmontert eller er særskilt tilpasset bygningen, jf. avhl. § 3-5. Loven inneholder ingen detaljert oversikt over hva som omfattes av «innredning og utstyr», og over hva som skal regnes som «fastmontert eller særskilt tilpasset».

Partene kan fritt avtale hva som skal følge med eiendommen ved salg. Bransjens liste over løsøre og tilbehør som skal følge med eiendommen, er en del av avtalen mellom kjøper og selger dersom ikke annet er opplyst i salgsoppgaven, kjøper har tatt forbehold i bud eller avtale på annen måte er inngått. Der intet annet er avtalt, vil løsøre og tilbehør medfølge slik dette fremkommer av avhl. § 3-4 og § 3-5 og denne oversikt.

Produkter og installasjoner som medfølger overdras uten noen form for garantier, utover eventuell gjenværende leverandørgaranti.

Dersom det er noe i nedenstående liste som ikke finnes på eiendommen, vil det heller ikke medfølge.

- 1. HVITEVARER** medfølger der dette er spesielt angitt i salgsoppgaven.
- 2. HELDEKKENDE TEPPER** følger med uansett festemåte.
- 3. VARMEKILDER**, slik som ovner, kaminer, peiser, varmpumper og panelovner, følger med uansett festemåte. Frittstående biopeiser/varmeovner og terrassevarmere medfølger ikke. Det følger ikke med varmekilder i rom som ikke har vegg- eller fastmonterte varmekilder på visning.
- 4. TV, RADIO OG MUSIKKANLEGG.** TV-antenner og fellesanlegg for TV, herunder parabolantenne, og tuner/dekoder/tv-boks medfølger der dette eies av selger. Veggmontert TV/flatskjerm med tilhørende festeordning samt musikkanlegg følger ikke med (se også punkt 12).
- 5. BADEROMSINNREDNING/UTSTYR.** Badekar, dusjkabinett, dusjvegger, alle fastmonterte speil og hyller, fastmonterte glass- og håndkleholdere, herunder håndklevarmere samt baderomsinnredning, medfølger.
- 6. GARDEROBESKAP** medfølger, selv om disse er løse. Fastmonterte garderobehyller og knagger medfølger. Innredning i garderobeskap, for eksempel løse eller fastmonterte trådkurver, hyller, stenger og lignende, medfølger.

7. KJØKKENINNREDNING medfølger, herunder også åpne, fastmonterte hyller og løs eller fastmontert kjøkkenøy.

8. MARKISER, PERSIENNER og annen type innvendig og utvendig solskjerming, gardinoppheng, lamellgardiner og liftgardiner medfølger.

9. AVTREKKSIVIFTER av alle slag, samt fastmonterte aircondition/ventilasjonsanlegg, medfølger.

10. SENTRALSTØVSUGER medfølger med komplett anlegg, herunder slange, munnstykke mm.

11. LYSKILDER. Kupler, lysstoffarmatur, fastmonterte "spotlights", oppheng og skinner med spotlights samt utelys og hagebelysning medfølger. Vegglamper, krokhengte lamper, lysekroner, prismelamper og lignende som er koblet til sukkerbit eller stikkontakt følger likevel ikke med.

12. INSTALLERTE SMARTHUSLØSNINGER med sentral som styrer lys, varme, lyd o.l., samt tilhørende trådløse enheter som brytere, sensorer, kameraer, integrerte høyttalere el. medfølger. Enkle lysstyringssystem f.eks. med en sentral som kun styrer lyspærer eller smartpærer montert i sokkel medfølger likevel ikke.

13. UTVENDIGE SØPPELKASSER og eventuelt holder/hus til disse medfølger.

14. POSTKASSE medfølger.

15. UTENDØRS INNRETNINGER slik som flaggstang, fastmontert tørkestativ, samt andre faste utearrangementer som f.eks. badestamp, boblekar/jacuzzi og liknende utendørs kar, lekestue, lekestativ, utepeis, fastmontert trommel til vannslange, medfølger. Guidekabel/avgrensingskabel til robotgressklipper medfølger, men robotgressklipper og ladestasjon for denne medfølger ikke.

16. FASTMONTERT VEGGLADER/LADESTASJON TIL EL-BIL medfølger uavhengig av hvor laderen er montert.

17. SOLCELLEANLEGG med tilhørende teknisk infrastruktur medfølger.

18. GASSBEHOLDER til gasskomfyr og gasspeis medfølger.

19. BRANNSTIGE, BRANNTAU, feiestige og lignende medfølger der dette er påbudt. Løse stiger medfølger ikke.

20. BRANNSLUKNINGSAPPARAT, BRANNSLANGE og RØYKVARSLER medfølger der dette er påbudt. Det er eier og brukers plikt til å se til at utstyret forefinnes på enhver eiendom. Hvis annet ikke er uttrykkelig avtalt, skal dette derfor alltid følge med ved salg av eiendom.

21. SAMTLIGE NØKLER til eiendommen som selger er i besittelse av skal overleveres kjøper på overtakelsen, herunder nøkler til eventuelle boder, uthus, garasjeportåpner e.l. Låses boder, uthus e.l. med hengelås, skal lås og nøkler til disse medfølge.

22. GARASJEHYLLER, bodhyller, lagringshyller og oppheng til bildekk medfølger såfremt de er fastmontert.

Planter, busker og trær som er plantet på tomten, eller fastmonterte kasser og lignende er en del av eiendommen og medfølger i handelen.

Boligkjøperforsikring

Hvis din nye bolig har skjulte feil kan dette koste deg både tid og penger.

Dine fordeler

- Unngå bekymring og stress
- Spar verdifull tid
- Få advokatkostnadene dekket

Med vår boligkjøperforsikring er du i trygge hender hvis du oppdager feil eller mangler ved boligen du har kjøpt. Forsikringen gir deg tilgang på hjelp fra advokater, saksbehandlere og jurister som er spesialiserte på eiendomskjøp. De står klare til å hjelpe deg i fem år etter overtagelse – uten at du trenger å bekymre deg for egne og eventuelle idømte saksomkostninger.

Få hjelpen du trenger!

- **Når:** Du kjøper forsikringen når du kjøper en brukt bolig. Da gjelder avhendingsloven.
- **Hvor:** Hos eiendomsmegler senest ved kontraktsmøte.
- **Hvordan:** Krysses av i kjøpekontrakten. Forsikringsbevis og vilkår sendes per e-post.

Forsikringen er meglet frem av Söderberg & Partners og er plassert hos Gar-Bo Försäkring AB.

*Det tas forbehold om pris- og vilkårsendringer.

Hva koster forsikringen?

Forsikringspremien trekkes i oppgjøret.

Borettslagseiendom: kr 8 900

Seksjonert eiendom/
aksjebolig: kr 11 900

Enebolig/fritid/tomt: kr 17 900

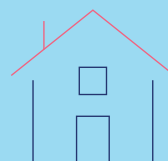

soderbergpartners.no/eiendom



Nøklene i lomma. Forsikring **fikser vi.**

Ved kjøp av bolig gjennom Notar Eiendomsmegling får kjøper én måned gratis forsikring på boligen i samarbeid med Kolibri Forsikring. Forsikringen trer i kraft fra overtakelsesdato. Kolibri Forsikring vil kontakte kjøper med informasjon og tilbud om videre forsikring dersom kjøper ønsker dette.

 Kolibri

Les mer om oss på
→kolibriforsikring.no

Forbrukerinformasjon om budgivning



Sist oppdatert med virkning fra 1. juli 2025, i forbindelse med ikrafttredelse av endringer i eiendomsmeglingsloven.

Informasjonen er utarbeidet av Forbrukerrådet, Advokatforeningen ved Lovutvalget for eiendomsmegling, Eiendom Norge og Norges Eiendomsmeglerforbund, på grunnlag av bl.a. eiendomsmeglingsloven § 6-8.

Nedenfor gis en oversikt over de retningslinjer som anbefales ved budgivning på eiendommen. Avslutningsvis gis også en kort oversikt over de viktigste rettsreglene tilknyttet budgivning.

Før det legges inn bud på eiendommen oppfordres budgiver til å sette seg inn i all relevant informasjon om eiendommen, herunder salgsoppgave og tilstandsrapport.

GJENNOMFØRING AV BUDGIVNING:

1. Alle bud skal inngis skriftlig til megler, som formidler disse videre til selger. Med skriftlige bud menes også elektroniske meldinger som e-post og SMS når informasjonen i disse er tilgjengelig også for ettertiden. Kravet til skriftlighet gjelder også budforhøyelser, og motbud (bud fra selger), aksept eller avslag fra selger. Før formidling av bud til selger skal megler innhente gyldig legitimasjon og signatur fra budgiver. Kravet til legitimasjon og signatur er oppfylt for budgivere som benytter e-signatur som f.eks. BankID eller MinID.

2. Et bud bør inneholde eiendommens adresse (eventuelt gnr/bnr), kjøpesum, budgivers kontaktinformasjon, finansieringsplan, akseptfrist, overtakelsesdato og eventuelle forbehold som for eksempel usikker finansiering, salg av nåværende bolig ol. Normalt vil ikke et bud med forbehold bli akseptert før forbeholdet er avklart. Konferer gjerne med megler før bud inngis.

3. Megler skal legge til rette for en forsvarlig avvikling av budrunden. I forbrukerforhold (dvs. der selger er forbruker) skal megleren ikke formidle bud med kortere akseptfrist enn kl. 12.00 første virkedag etter siste annonserte visning. Etter denne fristen bør budgivere ikke sette en kortere akseptfrist enn at megler har mulighet til, så langt det er nødvendig, å orientere selger, budgivere og øvrige interessenter om bud og forbehold. Dersom bud inngis med en frist som åpenbart er for kort til at megleren kan avvikle budrunden på en forsvarlig måte som sikrer selger og interessenter et tilstrekkelig grunnlag

for sine handlingsvalg, vil megler fraråde budgiver å stille slik frist.

4. Megler skal ikke formidle bud med forbehold om at budet eller forbehold i budet skal holdes skjult (hemmelig) for andre budgivere og interessenter.

5. Megleren vil uoppfordret gi sin vurdering av det enkelte bud overfor selger, når budet er gitt innenfor fristene i punkt 3.

6. Megleren skal, så langt det er nødvendig og mulig, holde budgiverne skriftlig orientert om mottatte bud, herunder budets størrelse, forbehold og akseptfrist. Megler skal så snart som mulig bekrefte skriftlig overfor budgivere at budene deres er mottatt. For øvrig vil megler, på forespørsel fra andre, opplyse om aktuelle bud på eiendommen, herunder relevante forbehold.

7. Kopi av budjournal skal gis til kjøper og selger uten ugrunnet opphold etter at handel er kommet i stand. Dersom det er viktig for budgiver å bevare sin anonymitet, bør budet formidles gjennom fullmektig.

8. Etter at handel har kommet i stand, eller dersom en budrunde avsluttes uten at handel er kommet i stand, kan en budgiver kreve kopi av budjournalen i anonymisert form.

VIKTIGE AVTALERETTLIGE FORHOLD:

1. Det eksisterer ingen angrerett ved salg/kjøp av fast eiendom.

2. Når et bud er inngitt til megler og innholdet i budet er formidlet til selger (slik at selger har fått kunnskap om budet), kan budet ikke kalles tilbake. Budet er da bindende for budgiver frem til akseptfristens utløp, med mindre budet før denne tid avslås av selger eller budgiver får melding om at eiendommen er solgt til en annen. Man bør derfor ikke gi bud på flere eiendommer samtidig dersom man ikke ønsker å kjøpe flere enn en eiendom.

3. Selger står fritt til å forkaste eller akseptere ethvert bud, og er for eksempel ikke forpliktet til å akseptere høyeste bud.

4. Når en aksept av et bud har kommet frem til budgiver innen akseptfristens utløp er det inngått en bindende avtale.

5. Husk at et eventuelt bud fra selger til kjøper (såkalte «motbud»), avtalerettslig er et bindende tilbud som medfører at det foreligger en avtale om salg av eiendommen dersom budet i rett tid aksepteres av kjøper.

BUD PÅ HJEMMET

Oppdragsnummer: 3-0096/26

Adresse: Reiten 15, 6065 ULSTEINVIK, gnr. 7, bnr. 657, snr. 1
i Ulstein kommune.

Kontaktperson: Martin Mork Kleppe

Tlf: 934 28 322

Epost: mmk@notar.no

Salgsoppgavedato: 20.06.2026

Navn på budgiver: _____	Navn på budgiver: _____
Fødselsnummer: _____	Fødselsnummer: _____
Adresse: _____	Adresse: _____
Postnummer./Sted: _____	Postnummer./Sted: _____
Telefon, privat: _____	Telefon, privat: _____
Telefon, arbeid: _____	Telefon, arbeid: _____
E-mail: _____	E-mail: _____

Gir herved bindende bud på overnevnte eiendom på kr: _____ kroner: _____
Omkostninger i henhold til salgsoppgaven kommer i tillegg (Med blokkbokstaver)

Eventuelle forbehold/andre betingelser: _____

Ønsket overtakelsestidspunkt: _____ Budet gjelder til og med den: _____ kl: _____

Budet er bindende til kl 16.00 neste virkedag desom budgiver ikke har angitt annen akseptfrist.

For å sikre en forsvarlig gjennomføring av budrunden, stiller Notar krav til frister ved budgivningen. Bud skal ikke ha en akseptfrist på mindre enn 30 minutter fra budet inngis. Bud med kortere akseptfrist kan avvises.

FINANSIERING

Långiver: _____	Kontaktperson: _____
Bank: _____	Tlf: _____
Egenkapital kr: _____	Salg av eiendom, adr.: _____

Undertegnede bekrefter med dette å ha lest salgsoppgaven med tilhørende vedlegg. Undertegnende er kjent med forbrukerinformasjon om budgivning. Budet er avgitt i henhold til de avtalebetingelser som fremgår av salgsoppgave. Budgiverne samtykker i at hver av partene forplikter hverandre ved inngivelse/endring av bud og/eller vilkår.

Sted/dato: _____ Sted/dato: _____

Budgivers underskrift: _____ Budgivers underskrift: _____

LEGITIMASJON

LEGITIMASJON



Følg budrunden live!

Vi gir deg muligheten til å følge budrunden minutt for minutt på vår hjemmeside.

WWW.NOTAR.NO/LIVE-BUDGIVNING/