

# Hektnerhagan 158

FJERDINGBY

notar



Prisantydning Kr. 6 790 000,- Boligtype Rekkehus BRA-i/BRA Total 144/153 kvm  
Megler Kari Killi Tlf 455 04 207

NOTAR.NO

notar



# Hektnerhagan 158

Delikat og moderne rekkehus med flere fine uteplasser | Carport m/lader| 5 soverom | Barnevennlig | Nærhet til Østmarka

Adresse	Hektnerhagan 158 2008 FJERDINGBY
Prisantydning	Kr 6 790 000,-
Fellesgjeld	Kr 16 526,-
Omkostninger	Kr 189 140,-
Totalpris	Kr 6 995 666,-
Fellesutgifter	Kr 3 166,-
BRA-i/BRA Total	144/153 m <sup>2</sup>
Eierform	Eierseksjon
Boligtype	Rekkehus
Byggeår	2018
Soverom	5

Kari Killi v/ Notar har gleden av å presentere et moderne og svært innbydende rekkehus med gjennomgående gode kvaliteter og stilrene fargevalg i Hektnerhagan 158 - Rekkehuset har en gjennomtenkt og funksjonell planløsning over tre plan. Her finner du bl.a 5 soverom og 2 bad som gjør boligen ideell for barnefamilier.

Boligen ligger i et attraktivt og familievennlig område i Fjerdingby, Rælingen med nærhet til skoler, barnehager og flotte turmuligheter. Offentlig transport og servicetilbud er lett tilgjengelig, noe som gjør dette til et ideelt sted for både familier og pendlere.

Vi fremhever:

- Balkong på 9 m<sup>2</sup>, terrasse på 19 m<sup>2</sup> og en platting på 26 m<sup>2</sup>
- Gulvvarme i hele underetasjen
- Carport med elbillader
- God lagringsplass med innvendig bod og utvendig terrassebod på 7 kvm

Velkommen

## Notar Romerike

Strømsveien 45 A  
2010 STRØMMEN



### Kari Killi

Eiendomsmegler  
455 04 207 / kari.killi@notar.no



# Innhold

Om boligen	3
Ditt nye nabolag	20
Nøkkelinformasjon	21
Plantegning	36
Vedlegg	40
Budgivning	93

Notar er et eiendomsmeglerfirma eid av eiendomsmeglere. Vi er overbevist om at den beste eiendomsmegleren er spesialisert og uavhengig. Vårt kundeløfte er kvalitet, trygghet og hardt arbeid.

#### Salgsgaranti:

Vår salgsgaranti betyr at hvis boligen ikke blir solgt til en pris du aksepterer, kan du når som helst trekke deg fra salget helt vederlagsfritt. Vår salgsgaranti er din trygghet.

#### Live budgivning:

Alle interessenter som har meldt interesse følges opp via telefon og sms. I tillegg har vi vår egen unike live budgivning på vår hjemmeside, her kan alle følge med.

”

**Godt gjort er bedre enn godt sagt”**

**Salgs-  
garanti**

Ingen salg  
Ingen regning





Rekkehuset har et innbydende inngangsparti med romslig adkomstterrasse på 19 kvm. Terrassen gir god plass til utemøbler og fungerer som en hyggelig sone for opphold, enten det er morgenkaffe eller sosiale sammenkomster.



Meget barnevennlig område uten gjennomgangstrafikk og hyggelige lekeplasser.



Lys og romslig stue med åpen løsning mot kjøkken og spisestue, som gir en luftig og sosial planløsning.



Store vindusflater slipper inn rikelig med naturlig lys og skaper en behagelig atmosfære i rommet.



Fra stuen er det direkte utgang til balkong, som gir en naturlig forlengelse av oppholdsrommet og gode muligheter for å nyte fine dager ute.









Vel innenfor døren blir du møtt av en lys og innbydende entré med flislagt gulv som er både praktisk og slitesterkt. God oppbevaringsplass i skyvedørgarderobe med speilfronter.



Toalettrom med flislagt gulv og malte, glatte overflater på vegger og himling. Gulvvarme bidrar til økt komfort. Rommet er utstyrt med vannklosett og servant med underskap, samt speil og belysning.



Store vindusflater gir rikelig med naturlig lys og en flott utsikt som bidrar til en luftig romfølelse.





Soverom 2 - Lyst og innbydende soverom med gode bruks- og innredningsmuligheter. Passer godt som barnerom, gjesterom eller hjemmekontor etter behov.



Soverom 3 - Lyst og innbydende soverom med gode lysforhold. Rommene har fine størrelser og passer godt som barnerom, gjesterom eller hjemmekontor etter behov.



Delikat og moderne bad med flislagte vegger og gulv. Rommet har gulvvarme som gir god komfort, samt downlights i himling for behagelig belysning.



Egen dusjsone med dusjing direkte på gulv og vegg gir en praktisk og stilren løsning.



Fra tv-stue/soverom er det utgang til en stor og innbydende plattform på 26 kvm med tregulv.





Uteplassen byr på gode solforhold og god plass til sittegrupper, og fremstår som en naturlig forlengelse av oppholdsrommet.



Soverom 4/tv-stue - Allsidig rom som kan benyttes som TV-stue eller ekstra soverom etter behov. Fra rommet er det direkte utgang til en stor og innbydende plattform.



Soverom 5 - Lyst og praktisk soverom med gode løsninger for både oppbevaring og bruk. Rommet er utstyrt med garderobeløsning som gir gode lagringsmuligheter.



Praktisk vaskerom med flislagt gulv og malte, glatte overflater på vegger. Innredet med underskap og utslagsvask, samt opplegg for vaskemaskin og tørketrommel. Gulvvarme gir økt komfort i rommet.



Det er tilkoblet vannklosett, og gulvvarme sørger for god komfort. Balansert ventilasjon bidrar til et sunt og behagelig inneklima.



Praktisk vaskerom med flislagt gulv og malte, glatte overflater på vegger. Innredet med underskap og utslagsvask, samt opplegg for vaskemaskin og tørketrommel. Gulvvarme gir økt komfort i rommet.



Det følger med fast parkeringsplass (carport) til seksjonen, med elbillader.

# Ditt nye nabolag

## BELIGGENHET

Leiligheten ligger i et barnevennlig og attraktivt boligområde på Hektneråsen i Rælingen kommune, kun 30–40 meter unna grensen til Østmarka. Området har nærhet til skoler, barnehager og offentlig kommunikasjon, samt et rikt utvalg av fasiliteter og servicetilbud. I nærmiljøet er det skøytebane, i tillegg er det kort vei til lekeplass, fotballbane, skiløyper, idrettshall og svømmehall med mer.

Fra boligen er det stier som fører inn i Østmarka med vakre tur- og friluftsområder. Her finner du flere lysløyper, et mylder av turstier og mulighet for blant annet stolpejakt. Marikollen idrettspark ligger på Fjerdingsby, og her er det hopp- og alpinbakke, skøytebane og en romslig kafeteria/varmestue. De senere årene er det foretatt store utbedringer av anlegget med blant annet skilek- og akeområde for de aller minste.

Det er også asfalterte gang- og sykkelveier i naturskjønne omgivelser langs elva. Den ene veien kan du sykle til Nebbursvollen Friluftsbad, Lillestrøms populære badested med basseng, vannsklier, grøntområder, kiosk med mer. Sykler du den andre veien kommer du til Myrdammen, Rælingens flotteste badevann. Her er det toalett, flytebrygge, flere benker og bålplasser, samt store plenområder for lek og moro.

Dagligvarehandelen kan gjøres ved bl.a. Joker Hektnersletta, Kiwi Fjerdingsby og Rema 1000 Marikollen. Ønsker du ytterligere servicetilbud ligger boligen nær Lillestrøm sentrum. Det er også kort vei til Strømmen Storsenter med over 200 butikker og tilknyttede virksomheter, samt Lørenskog med både Metro og Lørenskog Storsenter/Triaden.

Området gir mulighet for offentlig kommunikasjon via buss. Nærmeste holdeplass er Engerhagan som ligger ca. 700 meter fra boligen. Herfra går bussen til Lillestrøm hvert 10. minutt morgen og ettermiddag, og hver halvtime ellers på døgnet. Med bil fra området tar det ca. 11 min til Lillestrøm, 14 min til Strømmen, 30 min til Oslo S og 37 min til Oslo lufthavn. Det er ca. 8 km til Lillestrøm togstasjon, hvor hurtigtoget/flytoget fra Lillestrøm til Oslo S/Oslo Lufthavn har en reisetid på ca. 10–12 min.

Fra eiendommen er det gangavstand til Smestad barneskole og skolebussordning til Marikollen ungdomsskole. Det finnes flere videregående skoler i nærliggende områder, samt et godt utvalg av både private og kommunale barnehager, der Hektneråsen, Espira og Smestadtoppen er de nærmeste.



# Nøkkelinformasjon

## EIENDOMMEN

### ADRESSE

Hektnerhagan 158, 2008 FJERDINGBY

### OPPDRAGSNUMMER

23-0223/25

### SELGER

Kenneth Kristiansen Devold-Haagensen  
Ingvild Devold-Haagensen

### MATRIKSEL

Gårdsnummer 92, bruksnummer 156, seksjonsnummer 16, , ideell andel 1/1.  
i Eventyrliia Boligsameie med orgnr.: 921145330 i Rælingen kommune.

### EIEFORM

Eierseksjon

### BOLIGTYPE

Rekkehus

### ENERGIKLASSE

C

### INFO ENERGIKLASSE

Full energiattest følger vedlagt i prospekt.

### STRØMFORBRUK

Selgers strømforbruk i 2025 var 19277 kWh.

Selger har avtale om Norgespris.

Det gir en fast strømpris, 40 øre per kilowatttime (ekskl. mva). Avtalen er knyttet til målepunktet (boligen), og ikke personen (selger), og vil dermed følge boligen. Avtalen er med bindingstid. Utgangspunktet er at avtalen vil gjelde ut kalenderåret, likevel slik at første periode vil være fra 1. oktober 2025 til 31. desember 2026.

Kostnader vil variere etter abonnement og forbruk.

### TOMT

Eiet tomt på 6.785 kvm.

### BESKRIVELSE AV TOMT

Sameiet felles tomt er på 6784,8 m<sup>2</sup>.

### SAMEIEBRØK

1/30

### TAKST

Tilstandsrapport datert 29.04.2026. utført av Jo Henrik Stigen.

## BYGGEÅR

2018

## BYGGEMÅTE

Rekkehuset er oppført i 2018.

Bygningen er fundamentert med såle til ukjent grunn. Dreneringen består av drenerør i plast og utvendig fuksikring med vorteplast, i tråd med praksis for byggeåret.

Ytterveggene er utført i trebindingsverk med utvendig kledning av panel.

Boligen har et saltak i treverk, tekket med takstein. Takrenner, nedløp og beslag er laget av stål/aluminium.

Etasjeskiller er konstruert i tre, med støpt dekke og trebjelkelag.

Vinduene er malte trevinduer med 3-lags glass. Ytterdøren har glassfelt, og det er terrassedører med 3-lags energiglass.

Eiendommen har en balkong med tregulv tilgjengelig fra stuen, en terrasse med tregulv, og en platting med tregulv tilgjengelig fra tv-stuen/soverommet.

TG2 - Avvik som kan kreve tiltak:

- Etasjeskille/gulv mot grunn

Avvik: · Målt høydeforskjell på mellom 10 - 20 mm innenfor en lengde på 2 meter. Tilstandsgrad 2 gis med bakgrunn i standardens krav til godkjente måleavvik.

Det er registrert noen skjevheter.

Det er flere rom som er nivilert, ikke alle rom med avvik blir nevnt

Ved enkel nivellering av :

Soverom er det registreres et høydeavvik på ca. 1cm.

Gang 2. etasje er det registreres et høydeavvik på ca. 1,2cm.

Målinger er utført på tilfeldige steder. Større skjevheter kan ikke utelukkes.

Med bakgrunn i at bygningen har "satt" seg etter oppføringen, må enkelte mindre skjevheter dog påregnes.

- Veggkonstruksjon

Avvik: · Det er avvik:

Deler av kledning ligger tett mot bakken noe som gir større fare for utvikling av råte.

Deg er observert råte i ett bord ved adkomst terrasse. Det opplyses fra selger og sameiet at kledning skal gjennomgås og byttes i regi av sameiet. Sameiet har god økonomi og det vil ikke bli tatt opp lån for dette vedlikeholdet.

TG3 - Store eller alvorlige avvik:

- Dører - underetasje

Avvik: · Det er avvik:

Det er påvist råteskader i utvendig listverk rundt terrassedør. Skaden innebærer at bygningsdelen ikke lenger ivaretar sin beskyttende funksjon, og

tilstanden er vurdert til TG 3. Det er risiko for videre skadeutvikling i tilstøtende konstruksjoner, og utskifting av listverk samt kontroll av underliggende

konstruksjon anbefales. Det opplyses fra selger og sameiet at kledning skal gjennomgås og byttes i regi av sameiet. Sameiet har god økonomi og det vil ikke bli tatt opp lån for dette vedlikeholdet.

TG IU - Konstruksjoner som ikke er undersøkt:

- Takkonstruksjon/Loft

Avvik: · Hele takkonstruksjonen er gjenbygget. Det er ingen mulighet til vurdering utover alder og observasjoner fra underliggende etg.

## SAMMENDRAG SELGERS EGENERKLÆRING

Selger ønsker å trekke frem følgende i sin egenerklæring (utdrag):

Kjenner du til om det er utført arbeid på bad/våtrom? Ja, kun av faglært.

Beskrivelse: Ga oppdrag til Romerike VVS om å legge opp til et ekstra avløp for vaskemaskin på vaskerom.

Arbeid utført av Romerike VVS.

Kjenner du til om det er/har vært utettheter i terrasse/garasje/tak/fasade? Ja.

Beskrivelse: Det er avdekket avvik ved konstruksjonen av lufteør gjennom tak som gjelder flere enheter i samme rekke. Styret har igangsatt prosess for å få utbygger til å utbedre forholdet. Dersom dette ikke fører frem, vil sameiet benytte opparbeidede midler til utbedring, som er planlagt gjennomført i løpet av sommeren. Eventuelle følgeskader vil dekkes av sameiets forsikring.

Kjenner du til om det er/har vært f.eks. sprekker i mur, skjeve gulv eller lignende? Ja.

Beskrivelse: Takstmann har påpekt et mindre skjevhetsavvik i gulvet i 2. etasje. Dette har vi ikke merket noe til i daglig bruk.

Kjenner du til om det er/har vært sopp/råteskader/insekter/skadedyr på eiendommen som rotter, mus, maur eller lignende? Ja.

Beskrivelse: Det ble i 2020 observert mus i tak over stue/kjøkken. Forholdet gjaldt flere enheter i rekken.

Musebånd langs kledningen ble utbedret av utbygger, Nebbenes Bygg, samme år. Det har ikke vært flere tilfeller etter utbedringen.

Kjenner du til om det er/har vært skjeggkre i boligen? Ja.

Beskrivelse: Det ble i 2024 observert skjeggkre. Forsikringsselskapet engasjerte Rentokil, som gjennomførte tiltak. Det har ikke vært observert skjeggkre etter behandlingen.

Har du ladeanlegg/ladeboks for elbil i dag? Ja.

Beskrivelse: Zaptec lader montert ved carport.

Kjenner du til om det har vært utført arbeid på terrasse/garasje/tak/fasade? Ja, kun av ufaglært/egeninnsats/dugnad.

Beskrivelse: Utvidelse av plattinger nede i hagedel. Dette arbeidet ble utført på dugnad av alle eierne på rekka.

Tegninger ble klarert på forhånd med snekker som ga veiledning til fundamentering og dimensjoner på trevirke.

Kjenner du til forslag eller vedtatte reguleringsplaner, andre planer, nabovarsel eller offentlige vedtak som kan medføre endringer i bruken av eiendommen eller av dens omgivelser? Ja.

Beskrivelse: Utbygging av boligfeltet Hektneråsen Sør er igangsatt. Her er det planlagt 52 boliger med småhusbebyggelse. Reguleringsplanen er tilgjengelig på kommunens hjemmeside.

Kjenner du til om det er/har vært sopp/råteskader/insekter/skadedyr i sameiet/laget/selskapet (fellesareal eller i andre boliger) som rotter, mus, maur eller lignende? Ja.

Beskrivelse: Noe utvendig kledning i sameiet skal skiftes som følge av råte. Kartlegging pågår, og utbedringen vil bli utført og dekket av sameiet.

## MODERNISERING OG PÅKOSTNINGER

Arbeid utført i boligen:

2026:

• Skiftet termostat på bad i 2 etasje april 2026, Rælingen el-installasjon AS

2025:

• Renset luftkanaler innvendig i februar 2025, ventilasjonsspesialisten

2024:

- Service varmtvannsbereider, Romerike VVS i juni 2024

2022:

- Installert varmpumpe fra Scandic Markiser i 2022

Arbeid utført i regi av Sameie:

2021:

- Sameiet ble beiset av Malermester Lund i mai 2021

2020:

- Musebånd langs kledningen ble utbedret av utbygger, Nebbenes Bygg, samme år.

Det ble i 2020 observert mus i tak over stue/kjøkken. Forholdet gjaldt flere enheter i rekken.

Musebånd langs kledningen ble utbedret av utbygger, Nebbenes Bygg, samme år. Det har ikke vært fler tilfeller etter utbedringen.

Det ble i 2024 observert skjeggkre. Forsikringsselskapet engasjerte Rentokil, som gjennomførte tiltak. Det har ikke vært observert skjeggkre etter behandlingen.

Noe kledning utvendig på rekkene i sameiet er ødelagt og skal skiftes av sameiet. Dette er en prosess som er satt i gang hvor kartlegging foregår.

Det er avdekket en vannskade i en annen enhet i sameiet. I den forbindelse har blikkenslager undersøkt lufterørene (avtrekk fra kloakk) gjennom taket på fler enheter, inkludert vår rekke. Konklusjonen er at konstruksjonen ikke er i tråd med gjeldende bransjestandard, og det anbefales utbedring for å redusere risiko for fremtidige skader. Styret arbeider med å få utbygger til å utbedre forholdet som en byggteknisk mangel. Forsikringsselskapet engasjerer takstmann som vil gjennomføre en nærmere gjennomgang av berørte enheter for å kartlegge omfang og eventuelle følgeskader.

## **REGULERINGS- OG AREALPLANER**

Eiendommen ligger i et område regulert til boligformål med tilhørende infrastruktur, og består hovedsakelig av småhus- og konsentrert boligbebyggelse.

I henhold til gjeldende reguleringsplan er det lagt til rette for et helhetlig bomiljø med interne veier, gang- og sykkelforbindelser samt felles uteområder og lekeplasser.

Det er også regulert grønne arealer og turveier i området, som gir gode rekreasjonsmuligheter i nærområdet. Området har fokus på trafikksikkerhet, med tilrettelagte gang- og sykkelveier og fartsdempende tiltak. Ifølge kommuneplankartet ligger eiendommen innenfor eksisterende boligbebyggelse, med nærhet til friområder og natur.

Utbygging av boligfeltet Hektneråsen Sør er igangsatt. Her er det planlagt 52 boliger med småhusbebyggelse. Reguleringsplanen er tilgjengelig på kommunens hjemmeside.

## **OPPVARMING**

Elektrisk oppvarming med enkelte panelovner, gulvvarme på badene/vaskerom og gulvvarme i hele underetasjen. I tillegg er det fyring med ved samt varmpumpe.

Bereider er plassert på vaskerom og er på 194 liter og produksjonsår 2018.

Anlegg med automatsikringer.

## **PARKERINGSFORHOLD**

Det følger med fast parkeringsplass til seksjonen, med mulighet for elbillading.

En seksjonseier kan med samtykke fra styret anlegge ladepunkt for elbil og ladbare hybrider i tilknytning til en parkeringsplass seksjonen disponerer, eller andre steder som styret anviser. Styret kan bare nekte samtykke

dersom det foreligger en saklig grunn.

(2) Kostnader til etablering av ladepunkt, vedlikehold og strøm dekkes av den enkelte sameier.

Dersom det er egne HC plasser kan styre kreve at styret pålegge en annen seksjonseier å bytte parkeringsplass. Bytteretten gjelder bare dersom seksjonseieren med nedsatt funksjonsevne allerede disponerer en parkeringsplass i sameiet. Ved behov for HC-plass, skal dette meldes til styret sammen med nødvendig dokumentasjon. Som dokumentasjon regnes normalt at vedkommende har kommunalt bevis for rett til å parkere på offentlige HC-plasser. Dersom vedkommende dokumenterer sitt behov, skal styret pålegge et bytte med den HC-plass som ligger nærmest inngangen til den beboer som skal ha HC-plassen. Retten til bytte bortfaller, dvs at plassene byttes tilbake, når vedkommende som låner plassen ikke lenger kan dokumentere sitt behov eller vedkommende flytter fra sameiet.

#### **VEI/VANN/KLOAKK**

Eiendommen har tilknytning til offentlig vann og avløp med private stikkledninger.

#### **ADGANG TIL UMLEIE**

Sameier har plikt til å melde bortleie av seksjonen skriftlig til sameiets forretningsfører om hvem som er ny leietaker. Dette gjelder også utleie av parkeringsplasser.

#### **FERDIGATTEST/MIDLERTIDIG BRUKSTILLATELSE**

Det foreligger ferdigattest på eiendom Hektneråsen 128-186, datert 02.05.2019.

#### **FERDIGATTEST/BRUKSTILLATELSE DATERT**

02.05.2019.

#### **RADONMÅLING**

Basert på byggeåret skal bygget være utført med forskriftsmessig radonsperre og jeg forutsetter at det foreligger dokumentasjon så lenge det foreligger ferdigattest/midlertidig brukstillatelse på bygningen

#### **INNHold**

1.etasje: Entré, kjøkken, stue, toalettrom.

2.etasje: Gang, soverom 1, soverom 2, soverom 3, bad.

Underetasje: Gang, soverom 4, soverom 5/TV-stue, bad, vaskerom bod 1, bod 2.

Annet: Utvendig bod på 7 m<sup>2</sup>.

#### **STANDARD**

Rekkehuset har et innbydende inngangsparti med romslig adkomstterrasse på ca. 19 kvm. Terrassen gir god plass til utemøbler og fungerer som en hyggelig sone for opphold, enten det er morgenkaffe eller sosiale sammenkomster. Adkomstområdet fremstår pent opparbeidet med skjermede soner som gir både privatliv og en lun atmosfære. Integriert utebelysning gir et stemningsfullt uttrykk.

#### **ENTRÉ/GANG**

Vel innenfor døren blir du møtt av en lys og innbydende entré med flislagt gulv som er både praktisk og slitesterkt. God oppbevaringsplass i skyvedørgarderobe med speilfronter, som gir en romslig følelse og reflekterer lyset på en fin måte. Praktisk og stilren inngang med god plass til oppbevaring og tilrettelegging for en funksjonell hverdag.

#### **STUE/SPISESTUE**

Store vindusflater lys og romslig stue med åpen løsning mot kjøkken og spisestue, som gir en luftig og sosial planløsning. Store vindusflater slipper inn rikelig med naturlig lys og skaper en behagelig atmosfære i rommet. Stue/kjøkken har parkett på gulv og downlights i himling, som gir et moderne og stilrent uttrykk. Peisovn bidrar til ekstra hygge og varme på kjølige dager, mens varmepumpe sørger for effektiv oppvarming året rundt. Fra stuen er det direkte utgang til balkong på 9 kvm, som gir en naturlig forlengelse av oppholdsrommet og gode

muligheter for å nyte fine dager ute.

#### KJØKKEN

Stilrent og funksjonelt kjøkken med moderne innredning og gode arbeidsflater. Kjøkkenet har laminert benkeplate og integrerte løsninger som gir et helhetlig og ryddig uttrykk.

Det er montert integrert oppvaskmaskin, integrert komfyr og nedfelt platetopp med ventilator over kokeplass. Videre er det integrert kombiskap samt praktisk kombiovn. Kjøkkenet byr på gode oppbevaringsmuligheter og effektiv planløsning. Rommet ligger i åpen løsning mot stue og spisestue, noe som gir en sosial og luftig atmosfære – perfekt for både hverdagsbruk og gjester.

#### BAD/WC/VASKEROM

##### Toalettrom (1.etasje)

Toalettrom med flislagt gulv og malte, glatte overflater på vegger og himling. Rommet er utstyrt med vannklosett og servant med underskap, samt speil og belysning. Downlights i himling gir godt lys, og balansert ventilasjon sørger for et godt inneklima. Gulvvarme bidrar til økt komfort.

##### Bad (2.etasje)

Delikat og moderne bad med flislagte vegger og gulv. Rommet har gulvvarme som gir god komfort, samt downlights i himling for behagelig belysning. Badet er innredet med servant med underskap, speil med integrert lys og stikkontakt. Egen dusjsone med dusjing direkte på gulv og vegg gir en praktisk og stilren løsning. Det er også tilkoblet vegghengt vannklosett.

##### Bad (underetasje)

Flott, flislagt bad med moderne uttrykk og gode materialvalg. Badet er innredet med servant med underskap, speil med integrert belysning og stikkontakt. Badekar med dusjløsning direkte på vegg gir fleksibel bruk. Det er tilkoblet vannklosett, og gulvvarme sørger for god komfort. Balansert ventilasjon bidrar til et sunt og behagelig inneklima.

##### Vaskerom (underetasje)

Praktisk vaskerom med flislagt gulv og malte, glatte overflater på vegger. Innredet med underskap og utslagsvask, samt opplegg for vaskemaskin og tørketrommel. Balansert ventilasjon sikrer godt inneklima, og gulvvarme gir økt komfort i rommet.

#### SOVEROM/GARDEROBE

##### Soverom 1

Innbydende og romslig hovedsoverom med en rolig og harmonisk atmosfære med stilrene overflater. Store vindusflater gir rikelig med naturlig lys og en flott utsikt som bidrar til en luftig romfølelse. Soverommet har en praktisk garderobeløsning med god skaplass.

##### Soverom 2 og 3

To lyse og innbydende soverom med gode bruks- og innredningsmuligheter. Rommene har fine størrelser og passer godt som barnerom, gjesterom eller hjemmekontor etter behov. Begge rommene har gode lysforhold fra vindusflater som gir en behagelig og luftig atmosfære. Det er plass til seng, oppbevaringsmøbler og øvrig innredning, og de nøytrale fargevalgene gjør det enkelt å sette sitt eget preg. Praktiske og fleksible rom som egner seg godt til både små og store beboere.

##### Tv-stue/soverom 4

Allsidig rom som kan benyttes som TV-stue eller ekstra soverom etter behov. Rommet fremstår lyst og trivelig med gode møbleringsmuligheter og en behagelig atmosfære.

Fra rommet er det direkte utgang til en stor og innbydende plattform på 26 kvm med tregulv. Uteplassen byr på gode solforhold og god plass til sittegrupper, og fremstår som en naturlig forlengelse av oppholdsrommet.

##### Soverom 5

Lyst og praktisk soverom med gode løsninger for både oppbevaring og bruk. Rommet er utstyrt med garderobeløsning som gir gode lagringsmuligheter.  
Nøytrale fargevalg og lyse overflater gjør rommet lett å innrede etter eget ønske.

#### INNVEDIGE OVERFLATER

Overflatebehandling gulv: Parkettgulv og fliser  
Overflatebehandling vegger: Malte glatte flater.  
Overflatebehandling himling: Malte glatte flater. Stedvis montert downlights.

#### HVITEVARER

Integrerte hvitevarer.

#### INNBO OG LØSØRE

I henhold til avhl. § 3-4 skal eiendommen, når annet ikke er avtalt, overdras med innredninger og utstyr som etter lov, forskrift eller annet offentlig vedtak skal følge med. Det samme gjelder varig innredning og utstyr som enten er fastmontert eller er særskilt tilpasset bygningen, jf. avhl. § 3-5. Loven inneholder ingen detaljert oversikt over hva som omfattes av «innredning og utstyr», og over hva som skal regnes som «fastmontert eller særskilt tilpasset».

Partene kan fritt avtale hva som skal følge med eiendommen ved salg. Bransjens liste over løsøre og tilbehør som skal følge med eiendommen, er en del av avtalen mellom kjøper og selger dersom ikke annet er opplyst i salgsoppgaven, kjøper har tatt forbehold i bud eller avtale på annen måte er inngått. Der intet annet er avtalt, vil løsøre og tilbehør medfølge slik dette fremkommer av avhl. § 3-4 og § 3-5 og tilbehørslisten som fremkommer lenger bak i salgsoppgaven.

Produkter og installasjoner som medfølger overdras uten noen form for garantier, utover eventuell gjenværende leverandørgaranti.

Dersom det er noe i den vedlagte liste som ikke finnes på eiendommen, vil det heller ikke medfølge.

Bransjens liste over løsøre og tilbehør er utarbeidet av Norges Eiendomsmeglerforbund, Eiendom Norge og Advokatforeningens Eiendomsmeglingsgruppe, og er gjeldende fra 1. januar 2020.

Følgende medfølger ikke i handelen:

- Hylle på vegg i stue vis a vis varmpumpen
- Hyllesystem nede i bod innenfor vaskerom
- Ladekabel tilknyttet selve ladeboksen (den tilhører bilen selger leaser).

#### AREALER

BRA - i: 144 m<sup>2</sup>  
BRA - e: 9 m<sup>2</sup>  
BRA totalt: 153 m<sup>2</sup>  
TBA: 54 m<sup>2</sup>

Bruksareal fordelt på etasje

Underetasje

BRA-i: 48 m<sup>2</sup> Gang, soverom 4, soverom 5/TV-stue, bad, vaskerom bod 1, bod 2.

BRA-e: 2 m<sup>2</sup> Bod.

1. etasje

BRA-i: 47 m<sup>2</sup> Entré, kjøkken, stue, toalettrom.

BRA-e: 7 m<sup>2</sup> Utvendig bod.

2. etasje

BRA-i: 49 m<sup>2</sup> Gang, soverom 1, soverom 2, soverom 3, bad.

TBA fordelt på etasje  
Underetasje  
26 m<sup>2</sup> Terrasse.1. etasje  
28 m<sup>2</sup> Balkong og terrasse.

## ØKONOMI

### PRISANTYDNING

Kr. 6 790 000,-

### KOMMUNALE AVGIFTER

Kr 22 854,- pr år 2025

### INFO KOMMUNALE AVGIFTER

Herav:

Avløp kr 9 232,05

Feiing kr 594,96

Renovasjon kr 3 818,10

Vann kr 9 209,48

Kommunale gebyrer er en kombinasjon av forskudd, abonnement og enkeltgebyrer fakturert etter levert tjeneste. Kommunen kjenner ikke samlet gebyr for en eiendom for et år før året er omme. Denne rapporten sammenstiller dette for fjoråret, med summer fordelt per fagområde. Tjenestene vil normalt ha en prisøkning hvert år, samt at forbruk på ulike tjenester kan variere fra år til år.

### FELLESKOSTNADER

Kr. 3 166,-/mnd

### FELLESKOSTNADER INKLUDERER

Altibox fiberaksess, bygningsforsikring, honorar til forretningsfører, strøm til fellesarealer, snømåking, gressklipping, vaktmesterkostnader, drift og vedlikehold av fellesarealer.

Herav:

Felleskostnader kr 2 476,-

Stipulerte avdrag kr 606,-

Stipulerte rentekostnader kr 84,-

Tillegg i felleskostnadene for tilbygg av balkong, trapp og levegg fastsettes av styret.

### FORMUESVERDI - PRIMÆR

Kr. 1 628 663,- som primærbolig for 2026

### INFORMASJON OM FORMUEVERDI

Stortinget har vedtatt en ny modell for beregning av formuesverdi for bolig. Den nye utregningsmodellen beregner boligverdier basert på grunnkretser i stedet for kommuner, og skal benyttes fra og med inntektsåret 2026. Dette kan medføre at markedsverdien settes høyere eller lavere enn tidligere og innebærer at både selger og megler kan benytte tall som ikke nødvendigvis er oppdaterte på tidspunktet for utarbeidelse av salgsoppgaven. Det tas derfor forbehold om at formuesverdien kan bli endret og eventuelt øke ved endelig fastsettelse i skatteåret.

For primærbolig utgjør formuesverdien 25 % av beregnet eller dokumentert markedsverdi opptil kr 10 000 000, og deretter 70 % av den delen som overstiger dette beløpet. For sekundærbolig utgjør formuesverdien 100 % av beregnet eller dokumentert markedsverdi.

#### OMKOSTNINGER

kr. 6 790 000,- (Prisantydning)

kr. 16 526,- (Andel av fellesgjeld)

-----  
kr. 6 806 526,- (Pris inkl. fellesgjeld)

-----  
kr. 17 900,- (Boligkjøperforsikring Söderberg & Partners)

kr. 170 150,- (Dokumentavgift)

kr. 545,- (Tinglysing skjøte)

kr. 545,- (Tinglysning pantedokument (pr. stk.))

-----  
kr. 189 140,- (Omkostninger totalt)

-----  
kr. 6 995 666,- (Totalpris inkl. omkostninger)

-----  
NB! Regnestykket forutsetter at det kun tinglyses ett pantedokument og at eiendommen selges til prisantydning.  
Det tas forbehold om endringer i offentlige avgifter/gebyrer.  
Andel fellesgjeld og andel formue overtas av kjøper.

#### BETALINGSBETINGELSER

Det tas forbehold om endring i offentlige gebyrer. Kjøpesum samt omkostninger innbetales senest per overtagelsesdato. Kjøper er selv ansvarlig for at alle innbetalinger er meglerforetaket i hende til avtalt tid og må selv påse at eventuell bankforbindelse er informert om dette. Innbetaling av kjøpesum skal skje fra kjøpers konto i norsk finansinstitusjon.

#### SERVITUTTER/RETTIGHETER

På eiendommen er det tinglyst følgende heftelser og rettigheter som følger eiendommens matrikkel ved overskjøting til ny hjemmelshaver:

2018/782802-1/200 22.05.2018

SEKSJONERING

Opprettet seksjoner:

SNR: 16

Formål: Bolig

Tilleggsdel: Bygning og grunn

Sameiebrøk: 1/30

2020/1828784-1/200 01.01.2020

OMNUMMERERING VED KOMMUNEENDRING

Tidligere: KNR: 0228 GNR: 92 BNR: 156 FNR: 0 SNR: 16

2024/130925-1/200 01.01.2024

OMNUMMERERING VED KOMMUNEENDRING

Tidligere: KNR: 3027 GNR: 92 BNR: 156 FNR: 0 SNR: 16

#### GRUNNBOKSDATO

05.05.2026

#### FORSIKRINGSSKAP

Sparebank 1 Østlandet

**POLISENUMMER**

20741004

**OM SAMEIET**

Sameiets navn er Eventyrilia Boligsameie.

Sameiet består av 30 boligseksjoner i gnr 92 bnr 156 Rælingen Kommune.

Forretningsfører er BORI BBL.

Revisor er SLM.

Sameiet har gjennomført kontroll av rørgjennomføringer (lufteør/soilør) på takene etter at det tidligere i år ble oppdaget noen avvik. Det er funnet mangler i flere boliger, og saken er meldt til utbygger. De har foreløpig avvist ansvar, så saken er meldt videre til forsikringsselskapet og vi har søkt om rettshjelp. Selger og sameiet opplyser om at sameiet skal fikse alle tak i egen regi, og at de brukes egne oppsparte midler til dette. Videre opplyses det om at kledning skal gjennomgå og byttes i regi av sameiet. Sameiet har god økonomi og det vil ikke bli tatt opp lån for dette vedlikeholdet.

**ANDEL FELLESGJELD**

Kr. 16 526,- pr. 31.12.2025

**KOMMENTAR FELLESGJELD**

Selskapets totale gjeld:

DNB Bank ASA - 6,90%

Annuitetslån, Info pr. 31.03.26

4 terminer pr år

Restgjeld kr 388 936,-

Løpetid 12.07.21-30.06.28

**ANDEL FORMUE**

Kr. 20 546,- pr. 31.12.2025

**SIKRINGSFOND**

Selskapet er ikke med i sikringsordning for fellesutgifter.

**FORRETNINGSFØRER**

BORI BBL

**FORKJØPSRETT**

Ingen forkjøpsrett.

**STYREGODKJENNELSE**

Sameiet praktiserer ikke styregodkjennelse.

**VEDTEKTER/HUSORDENSREGLER**

Vedtekter er vedlagt prospekt.

**DIVERSE OPPLYSNINGER****DIVERSE**

Notar AS og eiendomsmeglingsforetakene som er en del av Notar-kjeden, har samarbeid med forskjellige foretak som tilbyr produkter eller tjenester i forbindelse med megleroppdraget:

- Søderberg & Partners leverer boligselgerforsikring
- Søderberg & Partners leverer boligkjøpeforsikring
- Overo, leverandør av digitale oppgjørsskjema og overtakelsesprotokoller, tilbyr avtale om strøm, alarm og

bredebånd.

Hvilke produkter/tjenester kjøper og selger tilbys i forbindelse med oppdraget, kan variere ut fra hvor i landet eiendommen ligger.

#### **LEGALPANT**

Det gjøres oppmerksom på at sameiet har legalpanterett i seksjonen tilsvarende 2 x folketrygdens grunnbeløp for felleskostnader samt andre krav som skriver seg fra sameieforholdet.

#### **EIERBEGRENSNING**

Ingen kan direkte eller indirekte erverve mer enn to boligseksjoner i et boligsameie jf. eierseksjonsloven § 23. Dersom et erverv har funnet sted i strid med eierseksjonslovens regler kan Kartverket nekte overskjøting. Dersom overskjøting blir nektet, er kjøper likevel forpliktet til å gjennomføre handelen med selger, og oppgjør til selger vil finne sted tross manglende overskjøting. Den som har ervervet seksjonen i strid med forbudet vil i et slikt tilfelle, frivillig eller etter pålegg, måtte selge seksjonen videre til noen som lovlig kan erverve den.

#### **OVERTAGELSE**

Etter avtale. Angi ønsket overtagelse ved budgivningen.

#### **BAKGRUNN FOR OPPLYSNINGER I SALGSOPPGAVEN**

Salgsoppgaven er utarbeidet ut ifra opplysninger som er gitt av selger, befaringsrapport av eiendommen samt innhentning av nødvendige dokumenter og evt. takst/tilstandsrapport.

#### **SALGSOPPGAVE SIST OPPDATERT**

01.06.2026

#### **ANSVARLIG MEGLERFORETAK**

Strømmen Eiendomsmegling AS  
Strømsveien 45 A, 2010 STRØMMEN. TLF. 63 81 70 00

#### **MEGLER**

Kari Killi, Eiendomsmegler  
Epost: kari.killi@notar.no  
Mobil: 455 04 207

#### **MEGLERS VEDERLAG**

Prosentprovisjon med 0.80% av kjøpesum (inkl. mva).  
Salgstilretteleggelse kr. 12 990,- (inkl. mva.)  
Oppgjørsgebyr kr. 7 900,- (inkl. mva.)  
Markedspakke Targetpremium kr. 19 900,- (inkl. mva.)  
Visninger/Overtakelse (pr. stk. kr 2 900) Første fellesvisning inkl. kr.0,-(inkl. mva.)  
Gebyr for utsatt betaling kr.3 000,- (inkl. mva.)  
Grunnbok/e-tinglysing kr. 2 000,- (inkl. mva.)

Direkte utlegg dekkes av selger.

Dersom handel ikke kommer i stand er følgende avtalt om meglerforetakets vederlag: Intet salg - ingen regning. Oppdragsgiver betaler bare hvis det blir salg. Boligselgerforsikring, bygningsrapport, takst og annonsering utover avtalt markedspakke inngår ikke i garantien, men kan bestilles direkte fra leverandør.

#### **VIKTIG INFORMASJON**

##### **BOLIGSELGERFORSIKRING**

For denne eiendommen er det tegnet boligselgerforsikring.

### **BOLIGKJØPERFORSIKRING**

Kjøper har anledning til å tegne boligkjøperforsikring. Boligkjøperforsikring er en rettshjølpsforsikring som dekker utgifter forbundet med juridisk bistand, fagkyndig uttalelse og saksomkostninger. Forsikringen er valgfri. Se produktark, vedlagt salgsoppgave, for nærmere informasjon og priser.

Forsikringen er meglet fram av Söderberg & Partners og er plassert hos Gar-Bo Försäkring AB. Skadebehandling foretas av Crawford & Company.

### **ANDRE FORSIKRINGER**

Ved kjøp av bolig gjennom Notar Eiendomsmegling får kjøper én måned gratis forsikring i samarbeid med Kolibri Forsikring.

- Leilighet: gratis innboforsikring i én måned
- Enebolig: gratis bygningsforsikring i én måned

Forsikringen trer i kraft fra overtakelsesdato. Kolibri Forsikring vil kontakte kjøper med informasjon om forsikringen og eventuelle videre valg.

Hva betyr dette? Innboforsikring dekker eiendelene dine i boligen, som møbler, klær og elektronikk. Bygningsforsikring dekker selve bygningen, inkludert vegger, tak og faste installasjoner.

Tilbudet gir kjøper trygghet fra første dag som eier. Videre forsikring avtales direkte mellom kjøper og Kolibri Forsikring dersom kjøper ønsker dette.

### **SENTRALE LOVER**

Eiendommen selges etter reglene i avhendingsloven.

Eiendommen skal overleveres kjøper i tråd med det som er avtalt. Det er viktig at kjøper setter seg grundig inn i alle salgsdokumentene, herunder salgsoppgave, tilstandsrapport og selgers egenerklæring. Kjøper anses kjent med forhold som er tydelig beskrevet i salgsdokumentene. Forhold som er beskrevet i salgsdokumentene kan ikke påberopes som mangler. Dette gjelder uavhengig av om kjøper har lest dokumentene. Alle interessenter oppfordres til å undersøke eiendommen nøye, gjerne sammen med fagkyndig før bud inngis. Kjøper som velger å kjøpe usett kan ikke gjøre gjeldende som mangel noe han burde blitt kjent med ved undersøkelsen. Dersom det er behov for avklaringer, anbefaler vi at kjøper rådfører seg med eiendomsmeidler eller en bygningsfagkyndig før det legges inn bud.

Hvis eiendommen ikke er i samsvar med det kjøperen må kunne forvente ut ifra alder, type og synlig tilstand, kan det være en mangel. Det samme gjelder hvis det er holdt tilbake eller gitt uriktige opplysninger om eiendommen. Dette gjelder likevel bare dersom man kan gå ut i fra at det virket inn på avtalen at opplysningen ikke ble gitt eller at feil opplysninger ikke ble rettet i tide på en tydelig måte. En bolig som har blitt brukt i en viss tid, har vanligvis blitt utsatt for slitasje og skader kan ha oppstått. Slik bruksslitasje må kjøper regne med, og det kan avdekkes enkelte forhold etter overtakelse som nødvendiggjør utbedringer. Normal slitasje og skader som nødvendiggjør utbedring, er innenfor hva kjøper må forvente og vil ikke utgjøre en mangel.

Boligen kan ha en mangel dersom det er avvik mellom opplyst og faktisk areal, forutsatt at avviket er på 2% eller mer og minimum 1 kvm.

Dersom eiendommen har et mindre grunnareal (tomt) enn kjøperen har regnet med, er det likevel ikke en mangel hvis ikke arealet er vesentlig mindre enn det som fremkommer av salgsdokumentene, jf. avhl-3-3.

Ved beregning av et eventuelt prisavslag eller erstatning må kjøper selv dekke tap/kostnader opptil et beløp på kr 10 000 (egenandel).

Dersom kjøper ikke er forbruker selges eiendommen «som den er», og selgers ansvar er da begrenset jf. avhl. § 3-9, 1. ledd 2. pktm. Avhendingsloven § 3-3 (2) fravikes, og hvorvidt en innendørs arealsvikt karakteriseres som en mangel vurderes etter avhendingsloven § 3-8. Informasjon om kjøpers undersøkelsesplikt, herunder oppfordringen

om å undersøke eiendommen nøye, gjelder også for kjøpere som ikke anses som forbrukere. Med forbrukerkjøper menes kjøp av eiendom når kjøperen er en fysisk person som ikke hovedsakelig handler som ledd i næringsvirksomhet.

Både kjøper og selger er forpliktet til å signere den standard kjøpekontrakten som er utarbeidet av Notar i forbindelse med eiendomshandler. Kjøpekontrakten kan gjennomgås hos eiendomsmegleren før budet legges inn.

#### **PERSONOPPLYSNINGSLOVEN**

Ditt personvern er viktig for Notar og vi er opptatt av å verne om personopplysningenes integritet, tilgjengelighet og konfidensialitet. All behandling av personopplysninger i Notar skal følge det til enhver tid gjeldende personvernregelverket, herunder GDPR og personopplysningsloven. Les mer om dette her: <https://notar.no/personvern.aspx>.

#### **HVITVASKINGSREGLENE**

Eiendomsmeglere er underlagt lov om hvitvasking og tilhørende forskrift. Etter hvitvaskingsloven er eiendomsmegler pålagt å gjennomføre kundetiltak av både selger og kjøper. Hvis kjøper ikke bidrar til at megler får gjennomført kundetiltak, og dette fører til at transaksjonen ikke kan gjennomføres eller blir forsinket, misligholder kjøper avtalen med selger. Etter 30 dager anses misligholdet vesentlig, og selger har rett til å heve avtalen og gjennomføre deknings salg for kjøpers regning.

Dersom det er selger som ikke bidrar til at megler får gjennomført løpende kundetiltak underveis i oppdraget må eiendomsmegler stanse gjennomføringen av transaksjonen. Selger vil i et slikt tilfelle ha misligholdt sine forpliktelser, og kjøper vil kunne ha et krav mot selger etter avhendingsloven. Hvis kundetiltak ikke lar seg gjennomføre, vil Notar ikke kunne bistå med handelen eller foreta oppgjør.

Kjøper oppfordres til å innbetale kjøpesummen som ikke kommer fra låneinstitusjon, i en samlet innbetaling fra egen konto i norsk bank. Dersom innbetaling likevel må foretas på annen måte, må megler orienteres med begrunnelse og informasjon om innbetalers navn, før innbetaling av oppgjør.

#### **VEDLEGG**

Tilstandsrapport  
Selgers egenerklærings skjema  
Boliginformasjon  
Vedtekter  
Energisattest  
Nabolagsprofil

#### **BUDGIVNING**

Det første budet skal inngis skriftlig på Notar sitt budskjema, påført budgivers signatur og vedlagt kopi av legitimasjon. Alternativt kan man legge inn bud elektronisk, ved bruk av "Gi bud" knapp i nettannonse, hvor budgiver må legitimere seg med BankID. Senere bud kan inngis per e-post eller SMS til megler. Megler skal så snart som mulig bekrefte skriftlig overfor budgiver at bud er mottatt.

Bud som ikke er skriftlig, eller som har en kortere akseptfrist enn til kl. 12.00 første virkedag etter siste annonserte visning, vil ikke bli formidlet til selger. Et bud er bindende for budgiver frem til angitt akseptfrist.

Bestemmelser om budgivning gitt i medhold av eiendomsmeglingsloven § 6-8 kommer til anvendelse ved utførelsen av Oppdraget. For å sikre en forsvarlig gjennomføring av budrunden, stiller Notar krav til frister ved budgivningen. Bud skal ikke ha en akseptfrist på mindre enn 30 minutter fra budet inngis. Bud med kortere akseptfrist enn 30 minutter kan avvises.

Selger står fritt til å forkaste eller akseptere ethvert bud. Selger må skriftlig akseptere budet før budaksept kan

formidles til budgiver.

Fra og med 01.07.25 ble det ikke lengre være lovlig å legge inn hemmelige bud. Megler kan dermed ikke formidle bud med forbehold om at budet eller forbehold i budet skal holdes skjult (hemmelig) for andre budgivere og interessenter.

Kopi av budjournal skal gis til kjøper og selger uten ugrunnet opphold etter at handelen er kommet i stand. Alle som har inngitt bud på eiendommen kan kreve kopi av budjournalen i anonymisert form etter at budrunden er avsluttet.

For øvrig vises det til "Forbrukerinformasjon om budgivning" som er inntatt i salgsoppgaven.

# Plantegning

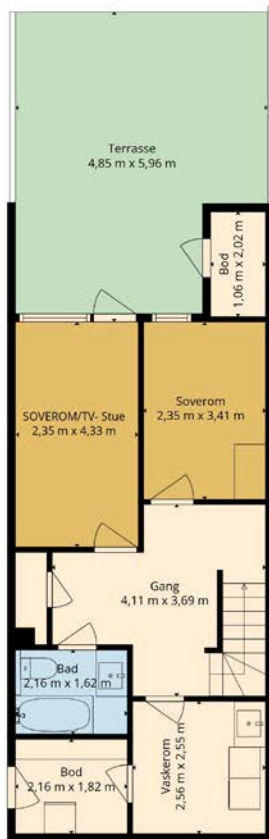

1. Etasje

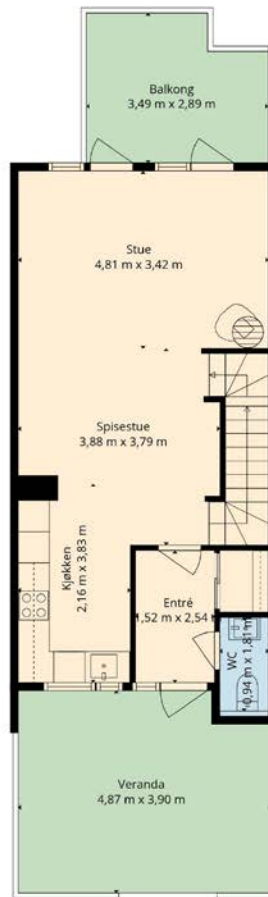

2. Etasje

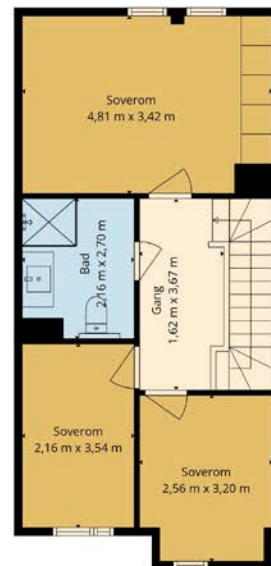

3. Etasje

Planskissen Er Ikke i Målestokk. Oppgitte Mål Er Innvendig Og Kan Ikke Betraktes Som Eksakte. Planskissen Er Kun En Illustrasjon Og Det Tas Ikke Ansvar For Evt. Feil

# Plantegning

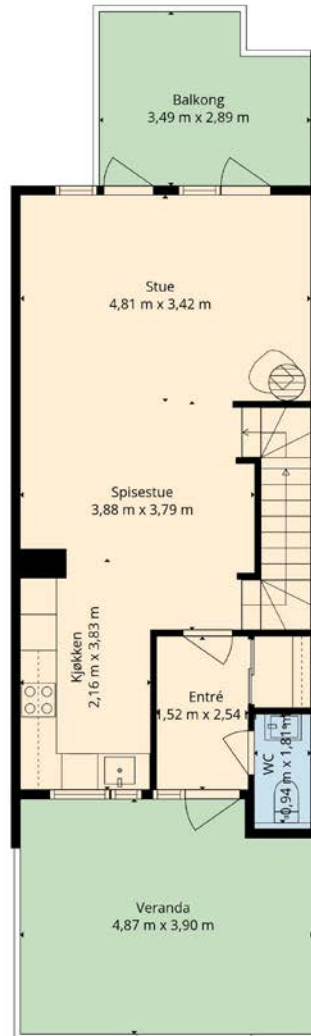

Planskissen Er Ikke i Målestokk. Oppgitte Mål Er Innvendig Og Kan Ikke Betraktes Som Eksakte. Planskissen Er Kun En Illustrasjon Og Det Tas Ikke Ansvar For Evt. Feil

# Plantegning

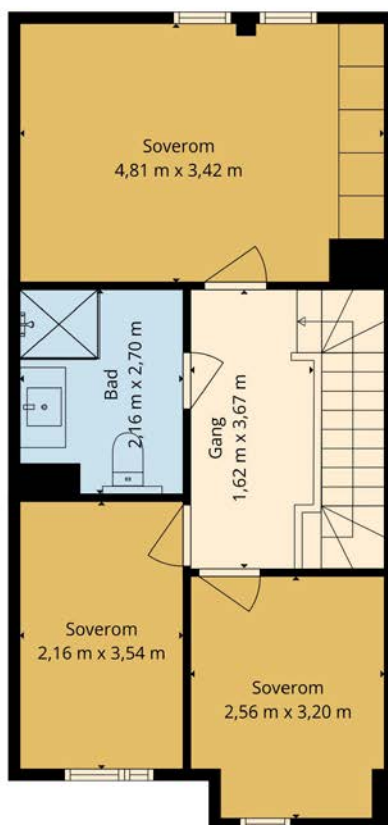

Planskissen Er Ikke I Målestokk. Oppgitte Mål Er Innvendig Og Kan Ikke Betraktes Som Eksakte. Planskissen Er Kun En Illustrasjon Og Det Tas Ikke Ansvar For Evt. Feil



# Plantegning

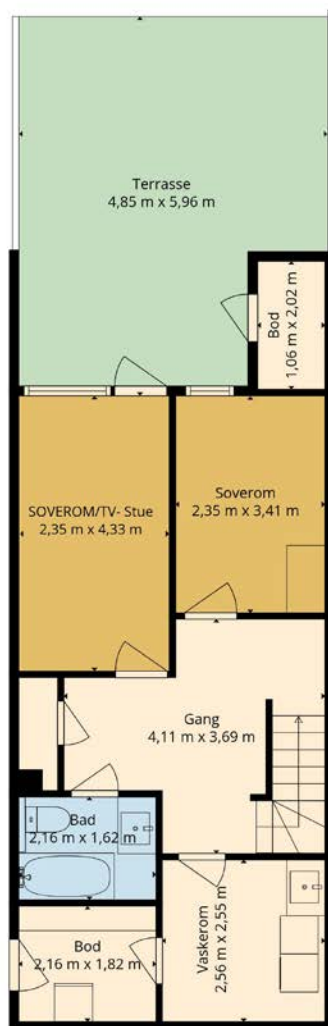

Planskissen Er Ikke I Målestokk. Oppgitte Mål Er Innvendig Og Kan Ikke Betraktes Som Eksakte. Planskissen Er Kun En Illustrasjon Og Det Tas Ikke Ansvar For Evt. Feil

# Denne boligen vil jeg gjerne ha!

## Hva nå?

### 1 - KONTAKT MEGLER

Registrer din interesse og megleren holder deg oppdatert.

### 2 - HA FINANSIERING PÅ Plass

Undersøk med banken hvor mye du kan få i lån, og be om evt. finanseringsbevis.

### 3 - UNDERSØK BOLIGEN

Før det legges inn bud på eiendommen oppfordres budgiver til å sette seg inn i all relevant informasjon om eiendommen, herunder eventuell salgsoppgave og teknisk rapport med alle vedlegg.

### 4 - BUDGIVNING

Dersom du ønsker å by kan første bud gis via GI BUD-knappen på hver eiendom, eller du kan fylle ut budskjema som leveres/sendes til megler. Påfølgende bud må også være skriftlige, men kan i tillegg gis via SMS eller epost. Se forbrukerinformasjon om budgivning i prospekt.



# Vedlegg

HEKTNERHAGAN 158

Tilstandsrapport

Selgers egenerklærings skjema

Boliginfo

Vedtekter

Energiattest

Nabolagsprofil

# Tilstandsrapport

STIGEN Boligtakst AS

 Rekkehus

 Hektnerhagan 158, 2008 FJERDINGBY  RÆLINGEN kommune

# gnr. 92, bnr. 156, snr. 16

Sum areal alle bygg: BRA: 153 m<sup>2</sup> BRA-i: 144 m<sup>2</sup>



Befaringsdato: 29.04.2026

Rapportdato: 05.05.2026

Oppdragsnr.: 13907-3607

Eiendomsverdi ref nr: LG3393

Foretak: Stigen Boligtakst AS

Takstingeniør: Jo Henrik Stigen



STIGEN Boligtakst AS

 NITO

Rapporten kan brukes i inntil ett år etter befaringsdato, og kan ikke gjenbrukes ved flere boligsalg i denne perioden. Skjer det endringer, oppstår skader også videre på boligen, bør du som selger be om oppdatert rapport.

**Rapportansvarlig**



Jo Henrik Stigen  
Uavhengig Takstingeniør  
jo@takstpartner.no  
922 68 566



**STIGEN** Boligtakst AS

# Dette trenger du å vite om tilstandsrapporten



## Hva er en tilstandsrapport?

En tilstandsrapport beskriver synlige skader/avvik eller tegn på skader/avvik på boligen. Rapporten fremhever vanligvis ikke positive egenskaper ved boligen.



## Hva vurderer en bygningsakkyndig?

Den bygningsakkyndige vurderer boligen ut fra hva man kan forvente av en bygning av samme alder og type. Vurderingen gjøres som regel mot hvordan det var vanlig å bygge og regler som gjaldt da boligen ble oppført (søknadstidspunktet). Forhold som er vanlige for bygningens alder, slik som slitasje etter normal bruk regnes ikke som avvik.



## Hva inneholder tilstandsrapporten?

Den bygningsakkyndige undersøker rom og bygningsdeler slik det kommer frem av [Forskrift til avhendingsloven](#). Tilstandsrapporten inneholder bare avvik som den bygningsakkyndige kan se eller kontrollere med enkle hjelpemidler. Det gjøres ikke nærmere undersøkelser slik som åpning av vegger eller andre bygningsdeler. I vegg mot våtrom og rom under terreng kan det borres et hull for å gjøre enkle undersøkelser slik som fuktøk.

## Når du kjøper en brukt bolig

Når du kjøper en brukt bolig, er det viktig å være oppmerksom på at dette ikke kan sammenlignes med å kjøpe en ny bolig. Måten boligen ble bygget på kan være annerledes enn i dag. Bygninger svekkes over tid, og utsettes for slitasje blant annet på grunn av bruk og vær og vind. Mange boliger fornyes helt eller delvis, noen i flere omganger, eller det oppføres tilbygg. Særlig for boliger som er pusset opp eller endret, er det viktig å merke seg at fornyelse av overflater ikke nødvendigvis betyr at bygningsdeler under er forbedret.

## Vurdering mot byggeregler

Den bygningsakkyndige vil vurdere boligen mot hvordan det var vanlig å bygge og regler som gjaldt på søknadstidspunktet. Den bygningsakkyndige ser etter avvik som har betydning for og som reduserer boligens funksjon og verdi, og som kommer frem av Forskrift til avhendingslova.

## Tilstandsrapporten beskriver ikke hele boligen

### BYGNINGSSAKKYNDIGE SER FOR EKSEMPEL IKKE PÅ

- vanlig slitasje og normal vedlikeholdstilstand
- bagatellmessige forhold som ikke påvirker bygningens bruk eller verdi vesentlig
- etasjeskillere
- tilleggsbygg slik som garasje, bod, annek, naust også videre
- utvendige trapper
- støttemurer
- skjulte installasjoner
- installasjoner utenfor bygningen
- full funksjonstesting av el- og VVS-installasjoner
- geologiske forhold og bygningens plassering på grunnen
- bygningens planløsning
- bygningens innredning
- løpsøre slik som hvitevarer
- utendørs svømmebasseng og pumpeanlegg
- bygningens estetikk og arkitektur
- bygningens lovlighet (bortsett fra bruksendringer, brannceller og forhold som åpenbart kan påvirke helse, miljø og sikkerhet)
- fellesarealer (med mindre boligeier har vedlikeholdsplikt for fellesarealer og dette er kjent for bygningsakkyndig, eller fellesarealet har en særlig tilknytning til boligen).

© iVerdi 2023

Malen til denne rapporten, inkludert standardtekstene fra Verdi er vernet etter åndsverkloven og kan kun benyttes av av kunder hos iVerdi. For andre aktører er eksemplarfremstilling av malen og standardtekster, som utskrift og annen kopiering til bruk som grunnlag for tilsvarende rapporter, bare tillatt når det er hjemlet i lov (kopiering til privat bruk, sitat o.l.) eller avtale med iVerdi (<https://iverdi.no/>).

Utnyttelse i strid med lov eller avtale kan medføre erstatnings- og straffeansvar.

# Dette trenger du å vite om tilstandsrapporten

## Tilstanden vurderes med ulike tilstandsgrader

Tilstanden gir uttrykk for en gitt forventet tilstand, blant annet vurdert ut fra alder og normal bruk. Ved Tilstandsgrad 0 (TG0) og Tilstandsgrad 1 (TG1) gir den bygningssakkyndige normalt ingen begrunnelse for valg av tilstandsgrad. Grunnen er at bygningen eller bygningsdelen da bare har normal slitasje. Ved skjulte konstruksjoner kan alder alene avgjøre tilstandsgrad. Når bygningssakkyndige anbefaler tiltak, for eksempel utbedringer, må brukeren av rapporten vurdere om tiltakene er nødvendige og lønnsomme.

Når den bygningssakkyndige velger tilstandsgrad, baseres vurderingen på faste kriterier som følger av gjeldende bransjestandard for Teknisk tilstandsanalyse ved omsetning av bolig og Forskrift til avhendingslova.



### TILSTANDSGRAD 0, TG0: INGEN AVVIK

Bygningsdelen skal være tilnærmet ny, ikke vise tegn på slitasje og det skal være lagt frem dokumentasjon på faglig god utførelse. Det er ingen merknader til delen.



### TILSTANDSGRAD 1, TG1: MINDRE AVVIK

Bygningsdelen skal bare ha normal slitasje, og straktiltak skal ikke anses som nødvendig. Graden kan også brukes når delen er ny, men der dokumentasjon på faglig god utførelse mangler.



### TILSTANDSGRAD 2, TG2: VESENTLIGE AVVIK OG MINDRE AVVIK SOM ETTER NS 3600 GIR TG 2

Bygningsdelen skal enten ha feil utførelse, en skade eller symptomer på skade, sterk slitasje eller nedsatt funksjon. Graden gis når bygningsdelen trenger vedlikehold eller tiltak i nær fremtid. Graden skal også brukes når delen er gammel og det er grunn til å varsle om faren for skader på grunn av alderen, eller når det er grunn til å overvåke delen spesielt på grunn av fare for større skader eller følgeskader.



### TILSTANDSGRAD 3, TG3: STORE ELLER ALVORLIGE AVVIK

Denne tilstandsgraden brukes ved kraftige tegn på forhold som man må regne med trenger utbedring straks eller innen kort tid. Det er påvist funksjonssvikt eller sammenbrudd.



### IKKE UNDERSØKT/IKKE TILGJENGELIG FOR UNDERSØKELSE

Det kan være avvik/skader som ikke er avdekket.

## Informasjon om utbedringskostnader

Utbedringskostnadene i rapporten er sjablongmessige anslag basert på observerte forhold som feil, skader eller uregelmessigheter, samt foreslåtte tiltak. Disse anslagene er veiledende, angis i fem intervaller, er basert på generelle erfaringstall, og må ikke forveksles med konkrete pristilbud fra håndverkere eller entreprenører. Faktiske kostnader kan variere betydelig, avhengig av individuelle valg, materialpriser og markedsforhold. For å få en nøyaktig vurdering av utbedringskostnadene anbefales ytterligere undersøkelser og innhenting av flere pristilbud fra kvalifiserte fagfolk. Slike anslag gis for TG3, der dette er mulig.



Tiltak under kr 20 000



Tiltak mellom kr 20 000 – 100 000



Tiltak mellom kr 100 000 – 200 000



Tiltak mellom kr 200 000 – 500 000



Tiltak over kr 500 000

# Beskrivelse av eiendommen

Basert på visuell befaring, enkle fuktindikasjons målinger, stikktakninger, opplysninger fra rekviert og offentlige registre, har takstmannen kommet frem til følgende konklusjon på den tekniske tilstanden på eiendommen:

Rekkehus som er bygget i 2018.

Innvendige overflater og innredninger er forhold som i stor grad er avhengig av smak, ønsker og behov. De innvendige overflater bærer lite preg av alder og bruksslitasje. Ny eier vurderer selv behovet for innvendige oppgraderinger. For detaljer henvises det til byggebeskrivelse.

Det må antas at bygget er oppført i henhold til de krav som gjaldt på søketidspunktet for oppføring av dette bygget. Dagens krav til brann, lyd, isolering, inneklima er strengere. All informasjon om eiendommen med bygg er gitt av selger.

Det er ikke gitt informasjon til takstmann som tilsier at det er skader, lekkasjer eller problemer med maur. For ytterligere informasjon og andre viktige bemerkninger se under egne premisser og byggebeskrivelser med respektive tilstandsgrader og levetidsbetraktninger.

Befaringen er utført med begrensninger av at boligen var fullt møblert og bebodd. Det er kun flyttet på mindre møbler, esker eller lignende, dersom det har vært grunn til å mistenke at det skulle skjule betydelige forhold. Dette betyr at det kan være hakk, slitasje og andre forhold som ikke er avdekket på befaringsdagen.

Selv om mange forhold er beskrevet i rapporten, kan det være skjulte feil og / eller mangler som ikke er avdekket. Riving av rom/ bygningsdeler vil kunne avdekke feil eller mangler som ikke var mulig å avdekke på befaringsdagen.

## Rekkehus - Byggeår: 2018

### UTVENDIG

[Gå til side](#)

Rekkehus med saltak teknet med takstein. Yttervegger er i trebindingsverk utvendig kledd med panel. Etasjeskiller i tre. Boligen er fundamentert med såle til ukjent grunn. Renner, nedløp og beslag i stål/aluminium.

Malte trevinduer med 3- lags glass.

Ytterdør med glassfelt og med el- lås. Terrassedør med 3- lags energiglass. Produksjonsår 2017

Terrassedør med 3- lags energiglass. Produksjonsår 2017

Utgang fra stue til balkong med tregulv, størrelse er ca. 9m2.

Adkomst terrasse med tregulv, størrelse er ca. 19m2.

Utgang fra tv- stue/soverom til en plattning med tregulv, størrelse er ca. 26m2.

### INNVENDIG

[Gå til side](#)

Overflatebehandling gulv: Parkettgulv og fliser

Overflatebehandling vegger: Malte glatte flater.

Overflatebehandling himling: Malte glatte flater. Stedvis montert downlights. Ukjent hvordan spotter er montert/forseglet.

Støpt dekke og trebjelkelag som etasjeskille.

Det er kun gjort punktmålinger av gulvet på befaringen. Svanker eller lignende kan forekomme. Stikkprøver er foretatt i minst to rom, i hver etasje hvis boligen har det.

Boligen er møblert, noe som begrenser muligheten for å kontrollere eventuelle skjevheter i konstruksjonen. Det anbefales at dette undersøkes nærmere dersom boligen er tømt for møbler.

Det er etablert ildsted i stuen med stålrør.

Ildsted og pipe er ikke røykprøvd, og det forutsettes at de branntekniske krav er kontrollert og godkjent av det stedlige brann- og feievesen vedrørende funksjonalitet/kvalitet.

## VÅTROM

[Gå til side](#)

### Bad 2. etasje

Aktuell byggeforskrift er teknisk forskrift: 2017

Bad med fliser på gulv og vegger. Innredningen består av et underskap, servant, speil med lys, stikk og en dusjsone med dusjing direkte på gulv og vegg.

Det er nivilert fra terskel til sluk og det ble målt 2,8cm fall.

Det er tilkoblet et vannklosett.

Balansert ventilasjon.

### Bad i underetasje

Aktuell byggeforskrift er teknisk forskrift 2017.

Bad med fliser på gulv og vegger. Innredningen består av et underskap, servant, speil med lys, stikk og ett badekar med dusjing direkte på vegg.

Det er nivilert fra terskel til sluk og det ble målt ca 2 cm fall.

Det er tilkoblet et vannklosett.

Balansert ventilasjon.

### Vaskerom

Aktuell byggeforskrift er teknisk forskrift 2017.

Vaskerom med fliser på gulv og malte glatte flater på vegger.

Innredningen består av et underskap med utslagsvask. Det er nivilert fra terskel til sluk og det ble målt 2 cm fall. Opplegg for vaskemaskin/tørketrommel.

Balansert ventilasjon.

## KJØKKEN

[Gå til side](#)

Kjøkkeninnredning med laminert benkeplate med nedfelt oppvaskkum med 1-greps blandebatteri. Det er montert en integrert oppvaskmaskin, integrert komfyr og nedfelt platetopp og det er tilkoblet en ventilator over kokeplass. Integrert kombiskap samt en kombiovn.

Det ble foretatt enkelt fuktsøk med MMS søkeinstrument, det ble ikke registrert noe forskjellige verdier på kjøkkengulv.

## SPECIALROM

[Gå til side](#)

### Toalettrom

Gulv: Fliser

# Beskrivelse av eiendommen

Vegger: Malte glatte flater.

Himling: Malte glatte flater. Det er montert downlights. Ukjent hvordan spotter er montert/forseglet.

Innredning: Vannklosett, underskap med servant, speil og lys.

Lufting: Balansert ventilasjon.

## TEKNISKE INSTALLASJONER

[Gå til side](#)

Synlig vannrør av materialtype rør- i- rør system. Øvrig anlegg ligger skjult.

Anlegget er kun visuelt besiktiget da dette krever spesielt utstyr og kompetanse.

Ingen synlige lekkasjer på lett tilgjengelige steder.

Rørropplegg og installasjoner er ikke vurdert utover visuell besiktigelse i denne rapporten, da dette krever spesiell kompetanse og autorisasjon.

Skal anleggets tilstand og utskiftningsbehov avklares må anlegget kontrolleres av en autorisert rørlegger.

Synlig avløpsrør av plast, øvrige avløpsrør ligger skjult.

Anlegget er kun visuelt besiktiget da dette krever spesielt utstyr og kompetanse.

Rørropplegg og installasjoner er ikke vurdert utover visuell besiktigelse i denne rapporten, da dette krever spesiell kompetanse og autorisasjon.

Takstmann er ikke godkjent innenfor området VVS, det anbefales derfor å få en autorisert rørlegger til å gjennomgå anlegget dersom dette er ønskelig. Røranlegget innbygd i konstruksjonen er ikke vurdert.

Det er installert varmpumpe.

Skal anleggets tilstand og utskiftningsbehov avklares må anlegget kontrolleres av en fagmann.

Bereder er plassert på vaskerom og er på 194 liter og produksjonsår 2018

Elektrisk oppvarming med enkelte panelovner, gulvvarme på badene, vaskerom, hele underetasjen iflg kunde og fyring med ved samt varmpumpe.

Det er ikke gitt informasjon om feil på anlegget.

Varminstallasjoner er ikke videre kontrollert eller funksjonstestet under befaringen og det gis ikke TG.

Anlegg med automatsikringer.

## TOMTEFORHOLD

[Gå til side](#)

Byggegrunn er ikke kjent.

Det presiseres imidlertid at det ikke er foretatt noen som helst geotekniske undersøkelser og derved er det kun svært begrensede muligheter for nøyaktig kunnskap om byggegrunn og stabilitet som kan gjøres.

Ukjent type på avløpsrør og type på vannledning. Offentlig avløp og vannledning via private stikkledninger.

Røranlegget er ikke kontrollert av den grunn at dette krever spesielt utstyr og kompetanse.

Med tanke på alder og materialvalg ansees rør som tilfredsstillende. Ingen negative avvik observert, og/eller opplyst av eier.

Det bemerkes at bunnledninger ikke er kontrollert. Det oppfordres til kameraundersøkelse på generelt grunnlag for faktisk tilstand på avløpsrør.

## Arealer

[Gå til side](#)

## Forutsetninger og vedlegg

[Gå til side](#)

## Lovlighet

[Gå til side](#)

## Rekkehus

- Det foreligger ikke tegninger

Det er ikke fremvist originale byggetekniske tegninger for eiendommen. Bruken av et rom på befaringstidspunktet har betydning for definisjonen av rommet. Dette betyr at rommet både kan være i strid med teknisk forskrift og mangle godkjenning i kommunen for den aktuelle bruken, uten at dette vil få betydning for definisjonen satt av den bygningssakkyndige.

# Sammendrag av boligens tilstand

## Fordeling av tilstandsgrader

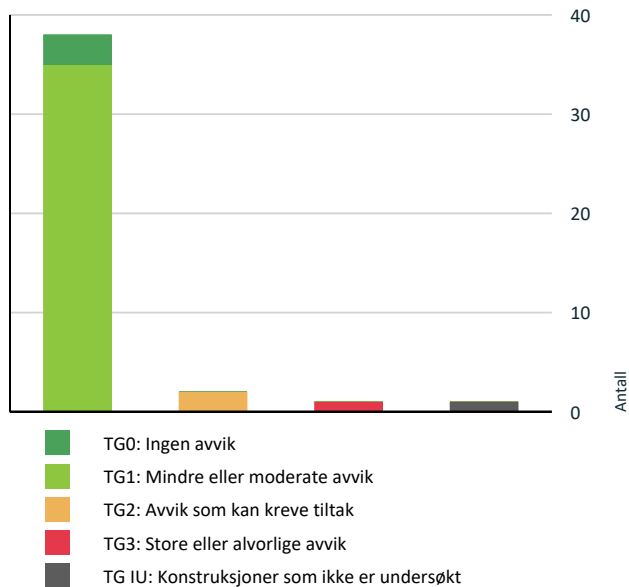

Vil du vite mer om tilstandsgrader? Se side 4.

## Oppsummering av avvik

Vil du vite mer? Se på rommet eller bygningsdelen senere i rapporten.

### Rekkehus

#### ! TG 3 STORE ELLER ALVORLIGE AVVIK



Utvendig > Dører - underetasje

[Gå til side](#)

#### ! TG IU KONSTRUKSJONER SOM IKKE ER UNDERSØKT



Utvendig > Takkonstruksjon/Loft

[Gå til side](#)

#### ! TG 2 AVVIK SOM KAN KREVE TILTAK



Utvendig > Veggkonstruksjon

[Gå til side](#)



Innvendig > Etasjeskille/gulv mot grunn

[Gå til side](#)

### HELSE, MILJØ OG SIKKERHET

Forhold som åpenbart kan medføre fare for helse, miljø og sikkerhet

[Gå til side](#)

## Anslag på utbedringskostnad

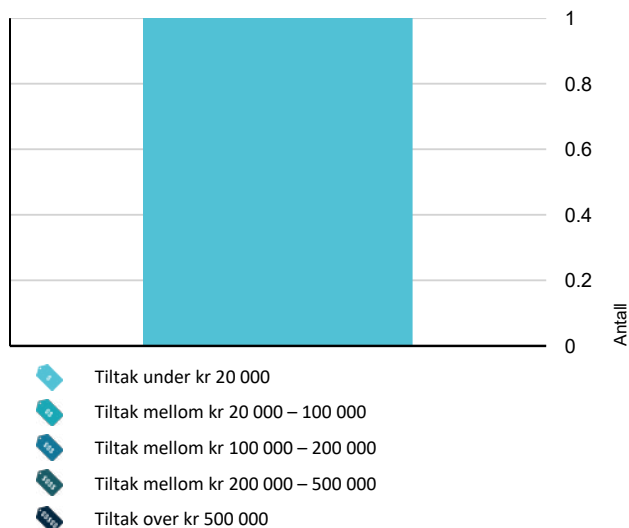

Hva er anslag på utbedringskostnad? Se side 4.

# Tilstandsrapport

## REKKEHUS

### Byggeår

2018

### Kommentar

Eiendomsverdi.no

### Anvendelse

Brukes som bolig.

### Standard

Se beskrivelse under konstruksjoner.

### Vedlikehold

Se nærmere beskrivelse under konstruksjoner.

## UTVENDIG

### Bygning generelt

*Punktet må sees i sammenheng med Takkonstruksjon/Loft*

#### Beskrivelse

Rekkehus med saltak tekket med takstein. Yttervegger er i trebindingsverk utvendig kledd med panel. Etasjeskiller i tre. Boligen er fundamentert med såle til ukjent grunn.

### Taktekking

*Punktet må sees i sammenheng med Takkonstruksjon/Loft*

#### Beskrivelse

Tak som er tekket med takstein.

Tak (takkonstruksjon, takteking og skorstein) er kun observert fra bakkenivå og vurderingen er begrenset av dette. Det er ikke sikkerhetsmessig forsvarlig å bevege seg ut på taket eller observere fra stige.

Selv om det ikke er avdekket skader under befaringen, betyr ikke dette at det ikke foreligger skader som en besiktigelse på taket kan avdekke. Vær oppmerksom på denne risikoen. En undersøkelse av taket kan utføres av en fagperson under tilstrekkelige sikkerhetsforhold

### Nedløp og beslag

#### Beskrivelse

Renner, nedløp og beslag i stål/aluminium.

Det var oppholdsvær på befaringsdagen slik at renner og nedløpsfunksjon ikke er stadfestet.

### Veggkonstruksjon

#### Beskrivelse

Bindingsverkskonstruksjon fra byggeår og bordkledning.

Konstruksjon fra byggeår, ved oppussing eller ombygging der konstruksjoner åpnes vil det kunne avdekkes feil og mangler ved bygget

Vurderinger av fasadene er gjort fra bakkenivå.

#### Vurdering av avvik:

- Det er avvik:

Deler av kledning ligger tett mot bakken noe som gir større fare for utvikling av råte.

Deg er observert råte i ett bord ved adkomst terrasse.

#### Konsekvens/tiltak

- Tiltak:

# Tilstandsrapport

Kledning ligger tett mot bakken

Konsekvens:

Økt risiko for råte og soppangrep i nedre del av kledningen. Dette kan redusere levetiden betydelig og medføre kostbare reparasjoner dersom skaden utvikler seg til bærende konstruksjoner.

Tiltak:

Sørg for tilstrekkelig avstand mellom kledning og terreng (minimum ca. 30 cm anbefales).

Vurder justering av terreng eller etablering av drenerende masser.

Kontroller kledningen for begynnende råteskader og skift ut skadet materiale.

Påfør overflatebehandling etter utbedring for å beskytte mot fukt.

## TG 1U Takkonstruksjon/Loft

Punktet må sees i sammenheng med Takteking

### Beskrivelse

Saltak i treverk.

Det bemerkes at rør/ventilasjon gjennomføringer over tak og rundt piper er ett svaketspunkt i forhold til fukt problematikk og det bør holdes under observasjon.

### Vurdering av avvik:

- Hele takkonstruksjonen er gjenbygget. Det er ingen mulighet til vurdering utover alder og observasjoner fra underliggende etg.

### Konsekvens/tiltak

- Innhent dokumentasjon, om mulig.

Konsekvens/tiltak:

Tilstanden er usikker, men det er ikke observert symptomer på skade. Ved fremtidig ombygging eller rehabilitering bør takkonstruksjonen kontrolleres nærmere, og eventuell dokumentasjon fra bygge- eller ombyggingstidspunkt bør etterspørres.

## TG 1 Vinduer

### Beskrivelse

Malte trevinduer med 3-lags glass.

Vinduer er kontrollert med stikkprøver, det vil si at vinduer kan ha skader/være defekte, og/eller punktert uten at dette er nevnt i takstrapport. De tilfeldige valgte vinduer som ble funksjonstestet fungerte tilfredsstillende. Alle vinduer er ikke testet ved åpning

Det gjøres oppmerksom på at punktere vindusglass tidvis kan være svært vanskelig å avdekke og derfor ikke kan utelukkes.

Årstall: 2017

Kilde: Produksjonsår på produkt

## TG 1 Dører

### Beskrivelse

Ytterdør med glassfelt og med el-lås. Terrassedør med 3-lags energiglass. Produksjonsår 2017

## TG 3 Dører - underetasje

### Beskrivelse

Terrassedør med 3-lags energiglass. Produksjonsår 2017

### Vurdering av avvik:

- Det er avvik:

Det er påvist råteskader i utvendig listverk rundt terrassedør. Skaden innebærer at bygningsdelen ikke lenger ivaretar sin beskyttende funksjon, og tilstanden er vurdert til TG 3. Det er risiko for videre skadeutvikling i tilstøtende konstruksjoner, og utskifting av listverk samt kontroll av underliggende konstruksjon anbefales

# Tilstandsrapport

## Konsekvens/tiltak

### • Tiltak:

#### Konsekvens

Listverket har redusert eller bortfalt beskyttende funksjon  
Økt risiko for videre fuktinntrenging i tilstøtende konstruksjoner (kledning, vindsperre, stenderverk)  
Fare for skjulte råteskader bak listverket  
Forkortet levetid for tilgrensende bygningsdeler

#### Tiltak

Skadet listverk må demonteres og erstattes med nytt, trykkimpregnert eller råtebestandig materiale  
Underliggende konstruksjon bør kontrolleres for skjulte fukt- og råteskader  
Korrekt lufting og klaring mot terreng må sikres  
Nytt listverk skal overflatebehandles forskriftsmessig og vedlikeholdes jevnlig

**Kostnadsestimat: Under 20 000**

## TG 1 Balkonger, terrasser og rom under balkonger

### Beskrivelse

Utgang fra stue til balkong med tregulv, størrelse er ca. 9m<sup>2</sup>.  
Adkomst terrasse med tregulv, størrelse er ca. 19m<sup>2</sup>.  
Utgang fra tv- stue/soverom til en platting med tregulv, størrelse er ca. 26m<sup>2</sup>.

## INNVENDIG

## TG 1 Overflater

### Beskrivelse

Overflatebehandling gulv: Parkettgulv og fliser  
Overflatebehandling vegger: Malte glatte flater.  
Overflatebehandling himling: Malte glatte flater. Stedvis montert downlights. Ukjent hvordan spotter er montert/forseglet.

Boligen fremstår som normalt godt vedlikeholdt med vanlig bruksslitasje. Noe vedlikehold av overflater og avslutninger må påberegnes. I en fraflyttet boenhet kan det være slitasje, riper, mindre hull og misfarging på overflater hvor det har vært møblement, bilder og hyller.

## TG 2 Etasjeskille/gulv mot grunn

### Beskrivelse

Støpt dekke og trebjelkelag som etasjeskille.

Det er kun gjort punktmålinger av gulvet på befaringen. Svanker eller lignende kan forekomme. Stikkprøver er foretatt i minst to rom, i hver etasje hvis boligen har det.

Boligen er møblert, noe som begrenser muligheten for å kontrollere eventuelle skjevheter i konstruksjonen. Det anbefales at dette undersøkes nærmere dersom boligen er tømt for møbler.

### Vurdering av avvik:

- Målt høydeforskjell på mellom 10 - 20 mm innenfor en lengde på 2 meter. Tilstandsgrad 2 gis med bakgrunn i standardens krav til godkjente måleavvik.

Det er registrert noen skjevheter.

Det er flere rom som er nivilert, ikke alle rom med avvik blir nevnt

Ved enkel nivellering av :

Soverom er det registreres et høydeavvik på ca. 1cm.

Gang 2. etasje er det registreres et høydeavvik på ca. 1,2cm.

Målinger er utført på tilfeldige steder. Større skjevheter kan ikke utelukkes.

Med bakgrunn i at bygningen har "satt" seg etter oppføringen, må enkelte mindre skjevheter dog påregnes.

# Tilstandsrapport

## Konsekvens/tiltak

- For å få tilstandsgrad 0 eller 1 må høydeforskjeller rettes opp. Det vil imidlertid sjelden være økonomisk rasjonelt som et enkeltstående tiltak i en bolig som dette. Dersom boligen en gang skal renoveres, kan man vurdere slike tiltak.

### Konsekvens:

Skjevheter kan gi redusert komfort, estetiske ulemper og i enkelte tilfeller påvirke møblering og bruk.

### Tiltak:

Utbedring kan innebære oppretting av gulv eller justering av underliggende konstruksjon.

## 1 TG 1 Pipe og ildsted

### Beskrivelse

Det er etablert ildsted i stuen med stålrør.

Det er ingen kjente feil eller påbud som selger kjenner til.

Ildsted og pipe er ikke røykprøvd, og det forutsettes at de branntekniske krav er kontrollert og godkjent av det stedlige brann- og feievesen vedrørende funksjonalitet/kvalitet.

## 1 TG 1 Innvendige trapper

### Beskrivelse

Innvendige tretrapper mellom etasjene.

## 1 TG 1 Innvendige dører

### Beskrivelse

Innerdører i trekarm med malt listverk.

## VÅTROM

### 2. ETASJE > BAD

#### Generell

### Beskrivelse

Aktuell byggeforskrift er teknisk forskrift: 2017

Bad med fliser på gulv og vegger. Innredningen består av et underskap, servant, speil med lys, stikk og en dusjsone med dusjing direkte på gulv og vegg.

Det er nivilert fra terskel til sluk og det ble målt 2,8cm fall.

Det er tilkoblet et vannklosett.

Balansert ventilasjon.

Takstmannen kontrollerer alltid med fuktindikator i våtsoner/risikoområder på bad. Om ikke annet er kommentert, har takstmannen ikke registrert skadelig/unormal fukt i områder på befaringstidspunktet.

Badet blir vurdert ut i fra visuelle observasjoner. Det er viktig å merke seg levetid og risiko ved vannbruk direkte på overflater. Hvis det ikke foreligger dokumentasjon eller opplysninger fra selger blir flislagte gulv og vegger vurdert ut i fra at det må antas at det er lagt membran. Det vil alltid fra takstmann anbefales løsninger som tilsier at vannbruk direkte på overflater reduseres.

Sluk kan i mange tilfeller være vanskelig å vurdere om det er tette overganger og bruk av membran. Dette grunnet smuss og groing.

Eneste dokumentasjon på at uavhengig kontroll skal være gjennomført er i ferdigattest hvor det fremgår at kontrollansvarlige for utførelsen har sørget for sluttkontroll og avsluttende gjennomgang av kontrolldokumentasjon for det ferdige tiltaket. Gjennom dette har den kontrollansvarlige bekreftet ovenfor kommunen at kontroll er foretatt med tilfredsstillende resultat i samsvar med tillatelse og krav gitt i samsvar med plan- og bygningsloven.

Rommet er et våtrom hvor det ved etablering var krav om "uavhengig kontroll", men det foreligger ingen dokumentasjon på dette. Dette forutsettes at er i orden siden det er gitt ferdig tillatelse eller midlertidig brukstillatelse.

# Tilstandsrapport

## 2. ETASJE > BAD

### TG 1 Overflater vegger og himling

#### Beskrivelse

Flislagt vegger

Overflatebehandlinger: malte glatte flater. Det er montert downlights. Ukjent hvordan spotter er montert/forseglet.

## 2. ETASJE > BAD

### TG 1 Overflater Gulv

#### Beskrivelse

Våtrom har flislagt gulv og gulvvarme Det er niviert fra terskel til sluk og det ble målt 2,8cm fall.

Det er kun gjort punktmålinger av gulvet på befaringen og ikke testet med vann. Svanker kan forekomme.

## 2. ETASJE > BAD

### TG 1 Sluk, membran og tettesjikt

#### Beskrivelse

Det er et plastsluk plassert i våtsonen. Det er synlig mansjett/membran under klemring. Membranen ligger ellers skjult i konstruksjonen og kan ikke kontrolleres uten å gjøre destruktive inngrep ved å demontere fliser.

## 2. ETASJE > BAD

### TG 1 Sanitærutstyr og innredning

#### Beskrivelse

Innredningen består av et underskap, servant, speil med lys, stikk og en dusjsone med dusjing direkte på gulv og vegg.

Det er tilkoblet et vannklosett.

## 2. ETASJE > BAD

### TG 1 Ventilasjon

#### Beskrivelse

Balansert ventilasjon.

Kapasitet og mengde luftutskifting er ikke kontrollert da det krever eget utstyr for måling og hører ikke under nivå 1 undersøkelse. Det er kun utført enkel kontroll av ventilasjon ved bruk av et ark/papir eller røykappull. Det er ikke foretatt tallfestede målinger.

## 2. ETASJE > BAD

### TG 0 Tilliggende konstruksjoner våtrom

#### Beskrivelse

Hulltaking er foretatt uten å påvise unormale forhold. Hulltaking er foretatt ved/i sovetom. Fuktkvotemåling (vekt%) i konstruksjonen ble målt til 0.

## UNDERETASJE > BAD

### Generell

#### Beskrivelse

# Tilstandsrapport

Aktuell byggeforskrift er teknisk forskrift 2017.

Bad med fliser på gulv og vegger. Innredningen består av et underskap, servant, speil med lys, stikk og ett badekar med dusjing direkte på vegg. Det er nivilert fra terskel til sluk og det ble målt ca 2 cm fall.  
Det er tilkoblet et vannklosett.  
Balansert ventilasjon.

Takstmannen kontrollerer alltid med fuktindikator i våtsoner/risikoområder på bad. Om ikke annet er kommentert, har takstmannen ikke registrert skadelig/unormal fukt i områder på befaringstidspunktet.

Badet blir vurdert ut i fra visuelle observasjoner. Det er viktig å merke seg levetid og risiko ved vannbruk direkte på overflater. Hvis det ikke foreligger dokumentasjon eller opplysninger fra selger blir flislagte gulv og vegger vurdert ut i fra at det må antas at det er lagt membran. Det vil alltid fra takstmann anbefales løsninger som tilsier at vannbruk direkte på overflater reduseres.

Sluk kan i mange tilfeller være vanskelig å vurdere om det er tette overganger og bruk av membran. Dette grunnet smuss og groing.

Eneste dokumentasjon på at uavhengig kontroll skal være gjennomført er i ferdigattest hvor det fremgår at kontrollansvarlige for utførelsen har sørget for sluttkontroll og avsluttende gjennomgang av kontrolldokumentasjon for det ferdige tiltaket. Gjennom dette har den kontrollansvarlige bekreftet ovenfor kommunen at kontroll er foretatt med tilfredsstillende resultat i samsvar med tillatelser og krav gitt i samsvar med plan- og bygningsloven.

Rommet er et våtrom hvor det ved etablering var krav om "uavhengig kontroll", men det foreligger ingen dokumentasjon på dette. Dette forutsettes at er i orden siden det er gitt ferdig tillatelse eller midlertidig brukstillatelse.

## UNDERETASJE > BAD

### TG 1 Overflater vegger og himling

#### Beskrivelse

Flislagt vegger

Overflatebehandlinger: malte glatte flater. Det er montert downlights. Ukjent hvordan spotter er montert/forseglet.

## UNDERETASJE > BAD

### TG 1 Overflater Gulv

#### Beskrivelse

Våtrom har flislagt gulv og gulvvarme Det er nivilert fra terskel til sluk og det ble målt ca 2cm fall.

Det er kun gjort punktmålinger av gulvet på befaringen og ikke testet med vann. Svanker kan forekomme.

## UNDERETASJE > BAD

### TG 1 Sluk, membran og tettesjikt

#### Beskrivelse

Det er et plastsluk plassert i våtsonen. Det er synlig mansjett/membran under klemring. Membranen ligger ellers skjult i konstruksjonen og kan ikke kontrolleres uten å gjøre destruktive inngrep ved å demontere fliser.

## UNDERETASJE > BAD

### TG 1 Sanitærutstyr og innredning

#### Beskrivelse

Innredningen består av et underskap, servant, speil med lys, stikk og ett badekar med dusjing direkte på vegg.

Det er tilkoblet et vannklosett.

## UNDERETASJE > BAD

# Tilstandsrapport

## TG 1 Ventilasjon

### Beskrivelse

Balansert ventilasjon.  
Kapasitet og mengde luftutsifting er ikke kontrollert da det krever eget utstyr for måling og hører ikke under nivå 1 undersøkelse. Det er kun utført enkel kontroll av ventilasjon ved bruk av et ark/papir eller røykappull. Det er ikke foretatt tallfestede målinger.

## UNDERETASJE > BAD

### TG 0 Tilliggende konstruksjoner våtrom

### Beskrivelse

Hulltaking er foretatt uten å påvise unormale forhold. Hulltaking er foretatt ved/i bod. Fuktkvotemåling (vekt%) i konstruksjonen ble målt til 0.

## UNDERETASJE > VASKEROM

### Generell

### Beskrivelse

Aktuell byggeforskrift er teknisk forskrift 2017.

Vaskerom med fliser på gulv og malte glatte flater på vegger. Innredningen består av et underskap med utslagsvask. Det er nivilert fra terskel til sluk og det ble målt 2 cm fall. Opplegg for vaskemaskin/tørketrommel.

Balansert ventilasjon.

Takstmannen kontrollerer alltid med fuktindikator i våtsoner/risikoområder på bad. Om ikke annet er kommentert, har takstmannen ikke registrert skadelig/unormal fukt i områder på befaringstidspunktet.

Til orientering bør det nevnes at takstmannen ikke har kjennskap til oppbygningen av badets konstruksjon med hensyn til løsninger rundt membran/tettesjikt og sluk.

Det er ikke dokumentasjon på oppbyggingen av vaskerommet, herunder tettesjikt/membranløsning. Eneste dokumentasjon på at uavhengig kontroll skal være gjennomført er i ferdigattest hvor det fremgår at kontrollansvarlige for utførelsen har sørget for sluttkontroll og avsluttende gjennomgang av kontrolldokumentasjon for det ferdige tiltaket. Gjennom dette har den kontrollansvarlige bekreftet ovenfor kommunen at kontroll er foretatt med tilfredsstillende resultat i samsvar med tillatelser og krav gitt i samsvar med plan- og bygningsloven.

Rommet er et våtrom hvor det ved etablering var krav om "uavhengig kontroll", men det foreligger ingen dokumentasjon på dette. Dette forutsettes at er i orden siden det er gitt ferdig tillatelse eller midlertidig brukstillatelse.

## UNDERETASJE > VASKEROM

### TG 1 Overflater vegger og himling

### Beskrivelse

Malte glatte flater på vegger  
Overflatebehandlinger: malte glatte flater.

## UNDERETASJE > VASKEROM

### TG 1 Overflater Gulv

### Beskrivelse

Våtrom har flislagt gulv og gulvvarme Det er nivilert fra terskel til sluk og det ble målt 2cm fall.

På ett våtrom må minst én av følgende preaksepterte ytelser være oppfylt: Fall til sluk på hele gulvet, minimum 1:100, eller at gulvet har en avgrenses oppkant med vannrett sjikt på minst 25 mm over det ferdige gulvet på alle ytterkanter, unntatt mot døråpning der oppkanten må være minst 15 mm over det ferdige gulvet.

# Tilstandsrapport

Det er kun gjort punktmålinger av gulvet på befaringen og ikke testet med vann. Svanker kan forekomme.

## UNDERETASJE > VASKEROM

### 1 TG 1 Sluk, membran og tettesjikt

#### Beskrivelse

Det er et plastsluk plassert i våtsonen. Det er synlig mansjett/membran under klemring. Membranen ligger ellers skjult i konstruksjonen og kan ikke kontrolleres uten å gjøre destruktive inngrep ved å demontere fliser.

## UNDERETASJE > VASKEROM

### 1 TG 1 Sanitærutstyr og innredning

#### Beskrivelse

Innredningen består av et underskap med utslagsvask. Opplegg for vaskemaskin/tørketrommel.

## UNDERETASJE > VASKEROM

### 1 TG 1 Ventilasjon

#### Beskrivelse

Balansert ventilasjon.  
Kapasitet og mengde luftutskifting er ikke kontrollert da det krever eget utstyr for måling og hører ikke under nivå 1 undersøkelse. Det er kun utført enkel kontroll av ventilasjon ved bruk av et ark/papir eller røykappull. Det er ikke foretatt tallfestede målinger.

## UNDERETASJE > VASKEROM

### Tilliggende konstruksjoner våtrom

#### Beskrivelse

Det er ikke utført hulltaking mot vaskerommet da vegger og gulv ikke fuktbelastes og at det er røranlegg med lukket system (rør i rør).

## KJØKKEN

### 1. ETASJE > KJØKKEN

#### 1 TG 1 Overflater og innredning

#### Beskrivelse

Kjøkkeninnredning med laminert benkeplate med nedfelt oppvaskkum med 1-greps blandebatteri. Det er montert en integrert oppvaskmaskin, integrert komfyr og nedfelt platetopp og det er tilkoblet en ventilator over kokeplass. Integrert kombiskap samt en kombiovn.

Det ble foretatt enkelt fuktsøk med MMS søkeinstrument, det ble ikke registrert noe forskjellige verdier på kjøkkengulv.

### 1. ETASJE > KJØKKEN

#### 1 TG 1 Avtrekk

#### Beskrivelse

Det er kjøkkenventilator med avtrekk ut.

Det er kun utført enkel kontroll av ventilasjon ved bruk av et ark/papir eller røykappull. Det er ikke foretatt tallfestede målinger.

# Tilstandsrapport

## SPESIALROM

### 1. ETASJE > TOALETTROM

#### TG 1 Overflater og konstruksjon

##### Beskrivelse

Toalettrom

Gulv: Fliser

Vegger: Malte glatte flater.

Himling: Malte glatte flater. Det er montert downlights. Ukjent hvordan spotter er montert/forseglet.

Innredning: Vannklosett, underskap med servant, speil og lys.

Lufting: Balansert ventilasjon.

## TEKNISKE INSTALLASJONER

#### TG 1 Vannledninger

##### Beskrivelse

Synlig vannrør av materialtype rør- i- rør system. Øvrig anlegg ligger skjult.

Anlegget er kun visuelt besiktiget da dette krever spesielt utstyr og kompetanse.

Ingen synlige lekkasjer på lett tilgjengelige steder.

Røropplegg og installasjoner er ikke vurdert utover visuell besiktigelse i denne rapporten, da dette krever spesiell kompetanse og autorisasjon.

Skal anleggets tilstand og utskiftningsbehov avklares må anlegget kontrolleres av en autorisert rørlegger.

#### TG 1 Avløpsrør

##### Beskrivelse

Synlig avløpsrør av plast, øvrige avløpsrør ligger skjult.

Anlegget er kun visuelt besiktiget da dette krever spesielt utstyr og kompetanse.

Røropplegg og installasjoner er ikke vurdert utover visuell besiktigelse i denne rapporten, da dette krever spesiell kompetanse og autorisasjon.

Takstmann er ikke godkjent innenfor området VVS, det anbefales derfor å få en autorisert rørlegger til å gjennomgå anlegget dersom dette er ønskelig. Røranlegget innbygd i konstruksjonen er ikke vurdert.

#### TG 1 Ventilasjon

##### Beskrivelse

Balansert ventilasjon. Utført service i 2025 iflg kunde.

Kapasitet og mengde luftutskifting er ikke kontrollert da det krever eget utstyr for måling og hører ikke under nivå 1 undersøkelse. Det er

kun utført enkel kontroll av ventilasjon ved bruk av et ark/papir eller røykampull. Det er ikke foretatt tallfestede målinger, men ventilasjonen antas og fungere tilfredsstillende

#### TG 1 Varmesentral

##### Beskrivelse

Det er installert varmepumpe.

Skal anleggets tilstand og utskiftningsbehov avklares må anlegget kontrolleres av en fagmann.

Årstall: 2022

Kilde: Eier

#### TG 1 Varmtvannstank

# Tilstandsrapport

## Beskrivelse

Bereider er plassert på vaskerom og er på 194 liter og produksjonsår 2018

## Andre installasjoner

### Beskrivelse

Elektrisk oppvarming med enkelte panelovner, gulvvarme på badene, vaskerom, hele underetasjen iflg kunde og fyring med ved samt varmpumpe. Det er ikke gitt informasjon om feil på anlegget. Varmeinstallasjoner er ikke videre kontrollert eller funksjonstestet under befaringen og det gis ikke TG.

## Elektrisk anlegg

*Dette er en forenklet kontroll begrenset til de spørsmål og undersøkelser som forskrift til avhendingslova (tryggere bolighandel) § 2-18 inneholder. Dette kan ikke sammenlignes med en kontroll utført av offentlig myndighet (Det lokale eltilsyn) eller registrert elektrovirksomhet, og en bygningssakkyndig har verken kompetanse eller lov til å foreta en slik kontroll.*

*Tilstanden er vurdert ut fra den forenklete og begrensede kontrollen som forskriften inneholder. El-anlegget kan ha feil og mangler som en slik forenklet undersøkelse ikke vil avdekke. Vær derfor oppmerksom på denne risikoen, og søk videre veiledning eller få en fullstendig kontroll utført av registrert elektrovirksomhet.*

### Beskrivelse

Anlegg med automatsikringer.

Elektriske anlegg er ikke testet, men kun visuelt besiktiget. Da dette ikke er bygningssakkyndige kompetanseområde er noen av svarene gitt på ett generelt grunnlag ut fra befaringsdagen. Ønskes en grundigere kontroll av elektriske anlegg anbefales en el sjekk utført av en autorisert elektriker.

Den bygningssakkyndige oppgaver knyttet til el-anlegget handler om å etterspørre informasjon og dokumentasjon fra selger, og gjennomføre observasjoner (visuelt), som for eksempel å se etter tegn på termiske skader på kabler, elektrisk utstyr osv. Det er ikke den bygningssakkyndige sitt ansvar å gjennomføre kontroll av det elektriske anlegget.

Kravet om samsvarserklæring gjelder både for anlegg som er nyere enn 1999, og for endringer på anlegg fra før 1999.

Samsvarserklæringene skal følge boligen, slik at eier av huset har oversikt over hvilke arbeider som er gjort på det elektriske anlegget. Samsvarserklæringen viser hvilke arbeider som er gjort, og hvem som har utført arbeidet. Dette er viktig for å dokumentere at arbeidet er utført av elektriker og ikke ufaglært person. Det skal utarbeides samsvarserklæring for alle arbeider som utføres på det elektriske anlegget, også mindre arbeider.

1. Foreligger det eltilsynsrapport de siste 5 år, og det er ikke foretatt arbeid på anlegget etter denne, utenom retting av eventuelle avvik i eltilsynsrapport (dvs en el-tilsynsrapport uten avvik)?

**Nei**

### Spørsmål til eier

2. Når ble det elektriske anlegget installert eller sist gang totalt rehabilitert (årstall)? Med totalt rehabilitert menes fullstendig utskiftet anlegg fra inntakssikring og videre.  
**2018**
3. Er alle elektriske arbeider/anlegg i boligen utført av en registrert elektroinstallasjonsvirksomhet?  
**Ja**
4. Er det elektriske anlegget utført eller er det foretatt tilleggsarbeider på det elektriske anlegget etter 1.1.1999?  
**Ja**
5. Foreligger det kontrollrapport fra offentlig myndighet – Det Lokale Eltilsyn (DLE) eller eventuelt andre tilsvarende kontrollinstanser med avvik som ikke er utbedret eller kontrollen er over 5 år?  
**Nei**
6. Forekommer det ofte at sikringene løses ut?  
**Nei**
7. Har det vært brann, branntilløp eller varmgang (for eksempel termiske skader på deksler, kontaktpunkter eller lignende) i boligens elektriske anlegg?  
**Nei**

# Tilstandsrapport

## Generelt om anlegget

8. Er det tegn til at det har vært termiske skader (tegn på varmgang) på kabler, brytere, downlights, stikkontakter og elektrisk utstyr? Sjekk samtidig tilstanden på elektrisk tilkobling av varmtvannsbereider, jamfør eget punkt under varmtvannstank

Nei

9. Er der synlig defekter på kabler eller er disse ikke tilstrekkelig festet?

Nei

## Inntak og sikringsskap

10. Er det tegn på at kabelinnføringer og hull i inntak og sikringsskap ikke er tette, så langt dette er mulig å sjekke uten å fjerne kapslinger?

Nei

11. Finnes det kursfortegnelse, og er den i samsvar med antall sikringer?

Ja

12. Foreta en helhetsvurdering av det elektriske anlegget, dets alder, allmenne tilstand og fare for liv og helse. Bør det elektriske anlegget ha en utvidet el-kontroll?

Ukjent

## Generell kommentar

Eier/bruker av ett elektrisk anlegg vil i alle tilfeller stå som den ansvarlige for hva som er utført/vedlikeholdt på det elektrisk anlegget.

Elektriske anlegg er ikke testet. Det elektriske anlegget er ikke videre vurdert eller gitt TG vurdering da dette ligger utenfor bygningssakkyndige kompetansefelt. Dersom ytterligere gjennomgang av det elektriske anlegget ønskes, anbefales en eltakst.

## TOMTEFORHOLD

### Byggegrunn

#### Beskrivelse

Byggegrunn er ikke kjent.

Det presiseres imidlertid at det ikke er foretatt noen som helst geotekniske undersøkelser og derved er det kun svært begrensede muligheter for nøyaktig kunnskap om byggegrunn og stabilitet som kan gjøres.

### TG 1 Fuktsikring og drenering

#### Beskrivelse

Byggeåret tilsier at det er drenerør av plast og utvendig fuktsikret med vorteplast.

Det er viktig å merke seg at det er kun ved å grave opp rundt grunnmurer at dreneringens plassering og funksjon kan bekreftes.

### TG 1 Grunnmur og fundamenter

#### Beskrivelse

Bygget er antatt fundamentert med betong og støpte kjellergulv

### TG 0 Terrengforhold

#### Beskrivelse

Det er viktig at terrenget heller riktig i områder ved grunnmur, at det er tilfredsstillende helningsgrad ut fra grunnmur. Overflatevann skal hurtigst mulig vekk for å unngå unødvendige fuktbelastninger på utvendig fuktsikring og drenering.

Det er oppholdsvær på befaringsdag og ikke noen vannansamlinger rundt boligen.

# Tilstandsrapport

## 1 TG 1 Utvendige vann- og avløpsledninger

### Beskrivelse

Ukjent type på avløpsrør og type på vannledning. Offentlig avløp og vannledning via private stikkledninger. Røranlegget er ikke kontrollert av den grunn at dette krever spesielt utstyr og kompetanse. Med tanke på alder og materialvalg ansees rør som tilfredsstillende. Ingen negative avvik observert, og/eller opplyst av eier. Det bemerkes at bunnledninger ikke er kontrollert. Det oppfordres til kameraundersøkelse på generelt grunnlag for faktisk tilstand på avløpsrør.

## FORHOLD SOM ÅPENBART KAN MEDFØRE FARE FOR HELSE, MILJØ OG SIKKERHET

*Dette punktet inneholder tydelige og lett synlige forhold ved boligen som åpenbart kan påvirke helse, miljø og sikkerhet, og som bygningsakkyndige har oppdaget. Terskelen for hva som anses som åpenbart er høy, og det utføres ikke undersøkelser med sikte på å avdekke slike forhold. Punktet omfatter ikke skjulte eller ikke-synlige forhold, tekniske vurderinger eller forhold som krever spesialundersøkelser. Forhold vurderes etter byggt teknisk forskrift på befaringstidpunktet. Røykvarslere og håndholdt brannslukningsutstyr vurderes etter gjeldende forskrift om brannforebygging.*

## ! Helse, miljø og sikkerhet

### Beskrivelse

Rapporten bygger på en visuell, ikke-destruktiv befaring av tilgjengelige flater. Åpenbare forhold som kan medføre fare for helse, miljø og sikkerhet, som synlige fuktskader eller manglende sikring, omtales dersom de ble observert. Skjulte feil eller avvik som krever åpning av konstruksjoner eller spesialundersøkelser, faller utenfor rapportens omfang. Takstmannen fraskriver seg ansvar for forhold som ikke var synlige ved befaringen, og det anbefales ytterligere undersøkelser dersom det er mistanke om slike avvik.

Det er ikke foretatt inngrep i konstruksjoner, eller flyttet skap/innredning for å avdekke evt. avvik i branncelleinndeling. Observasjoner er kun visuelt på synlige overflater. Branncelledelende vegger og etasjeskille er umulig å kontrollere opp mot forskriftskrav uten å foreta inngrep i konstruksjoner og er av den grunn ikke kontrollert av takstmann.

Basert på byggeåret skal bygget være utført med forskriftsmessig radonsperre og jeg forutsetter at det foreligger dokumentasjon så lenge det foreligger ferdigattest/midlertidig brukstillatelse på bygningen

Brannslukker og røykvarsler.

Lovpålagt røykvarsler og pulverapparat skal følge boligen ved salg. Brannslukningsutstyret er ikke funksjonstestet.

# Arealer, byggetegninger og brannceller

Standard gjeldende fra 01.01.2024

Arealmålinger og arealoppsett er basert på Norsk standard 3940:2023 Areal- og volum-beregninger av bygninger. Arealet gjelder for tidspunktet da boligen ble målt

## Hva er måleverdig areal?

Arealet i rommet må ha minst 1,90 m fri høyde over gulvet og minst bredde på 0,60 m. Et loft med skråtak vil for eksempel bare få registrert målbart areal der høyden er minst 1,90 m og bredden minst 0,60 m. Rommet må ha dør eller luke og gangbart gulv.

## Hva er bruksareal?

**BRA = BRA-i + BRA-e + BRA-b**

Bruksarealet for bygningen er bruttoarealet minus arealet som opptas av yttervegger.

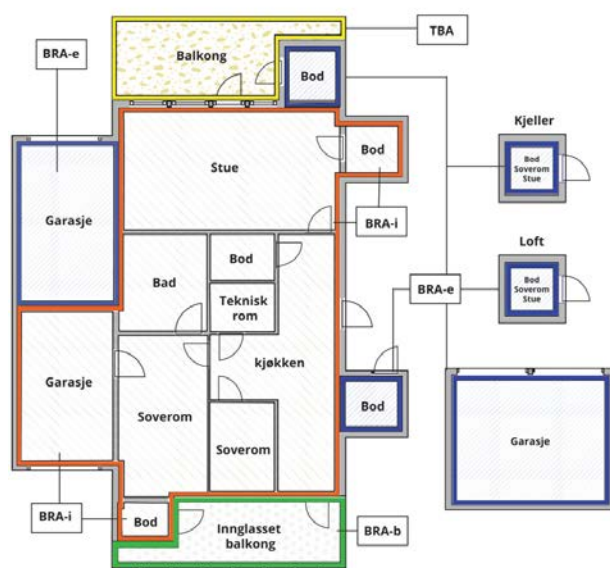

Carport og/eller garasje plass i felles garasjeanlegg er ikke måleverdig areal

Internt bruksareal (BRA-i)	Arealet innenfor boenheten(e)
Eksternt bruksareal (BRA-e)	Arealet av alle rom utenfor boenheten(e) og som tilhører denne, slik som for eksempel boden
Innglasset balkong mv (BRA-b)	Arealet av innglasset balkong, veranda eller altan når denne er tilknyttet boenheten(e)
Terrasse- og balkongareal (TBA)	Arealet av terrasser, åpne balkonger og åpen altan tilknyttet boenheten(e)

**Gulvareal (GUA)**  
Er sum av BRA (bruksareal) og ALH (areal med lav takhøyde).  
Areal med lav takhøyde (ALH) er ikke måleverdig areal, som skyldes skråtak og lav himlingshøyde.  
GUA kan opplyses i markedsføring der det er aktuelt for den konkrete boligen og kun sammen med BRA-i, for eksempel der gulvflaten har en verdi og har funksjon ved møblering og bruk av rommene. Ikke innredet areal som kaldloft, måles og oppgis normalt ikke.

## Arealet kan ikke alltid fastsettes nøyaktig

Areal kan være komplisert eller umulig å måle opp nøyaktig fordi det er vanskelig å fastslå tykkelsen på innervegger, skjevheter i og utforming av bygningskonstruksjoner som karnapp, buer og vinkler som ikke er rette, åpne rom over flere etasjer og så videre.

Eiendommens markedsverdi kan ikke baseres på en matematisk beregning basert på antall kvadratmeter opplyst i rapporten. Opplysninger om areal kan altså ikke alene benyttes for å beregne eiendommens verdi.

## Den bygningssakkyndige kan avdekke eventuelle bruksendringer og avvik i branncelleinndeling

Den bygningssakkyndige ser på byggetegninger hvis de er tilgjengelige og dette er en del av oppdraget, og vurderer bruken av boligen opp mot tegningene. Hvis den bygningssakkyndige avdekker at en bolig ikke ser ut til å være delt opp i brannceller etter kravene i byggeteknisk forskrift på befaringstidspunktet, skal det opplyses om dette.

Reglene om bruksendring og brannceller kan være kompliserte. Søk videre faglige råd om rapporten ikke gir deg svar. Den bygningssakkyndige kan ikke vurdere og svare på alle spørsmål, og kan heller ikke vite om kommunen kan gi unntak for kravene som gjelder. [Vil du vite mer?](#)

## Om brannceller

En branncelle er hele eller avgrensede deler av en bygning hvor en brann fritt kan utvikle seg uten at den kan spre seg til andre bygninger eller andre deler av bygningen i løpet av en fastsatt tid.

## Om bruksendring

Bruksendring er å endre bruken av et rom fra en tillatt bruk til en annen. Dette kan kreve søknad og tillatelse, for eksempel hvis du endrer et rom fra bod til soverom eller arbeidsrom, eller hvis du endrer en bolig til to separate boliger.

Rom for varig opphold har krav til takhøyde, romstørrelse, rømningsvei og lysforhold som må være oppfylt. Du kan søke kommunen om unntak for kravene, men kan ikke regne med å få unntak for krav som går på helse og sikkerhet, for eksempel krav til rømningsvei.

Bruksendring som krever godkjenning, og som ikke er søkt bruksendret, er ulovlig. Kommunen kan etter plan- og bygningsloven kapittel 32 forfølge overtredelser. Kommunen kan pålegge deg å avslutte den ulovlige bruken, eventuelt å rette eller tilbakeføre rommet til godkjent bruk.

# Arealer

## Rekkehus

Etasje	Bruksareal BRA m <sup>2</sup>			SUM	Terrasse- og balkongareal (TBA)
	Internt bruksareal (BRA-i)	Eksternt bruksareal (BRA-e)	Innglasset balkong (BRA-b)		
Loft					
2. Etasje	49			49	
1. Etasje	47			47	28
Underetasje	48	2		50	26
Utv bod		7		7	
<b>SUM</b>	<b>144</b>	<b>9</b>			<b>54</b>
<b>SUM BRA</b>	<b>153</b>				

## Romfordeling

Etasje	Internt bruksareal (BRA-i)	Eksternt bruksareal (BRA-e)	Innglasset balkong (BRA-b)
Loft			
2. Etasje	Bad, gang, soverom, soverom 2, soverom 3		
1. Etasje	Kjøkken, toalettrom, entré, stue		
Underetasje	Bad, vaskerom, gang, bod, bod 2, soverom, soverom/tv- stue	Bod 3	
Utv bod		Bod	

## Kommentar

Arealene er oppmålt på stedet på best mulig måte med laser. På grunn av møbler/ innredning kan det forekomme avvik på deler av oppmålingen da noen mål er tatt høyere opp på veggen enn anbefalt. Vegger kan være skjeve og kan gi andre mål enn ved måling langs gulvet. Alle rombenevnelser er oppgitt etter rommenes faktiske bruk uten hensyn til byggeforskriftenes krav til "rom for varig opphold".

Det gjøres oppmerksom på at arealopplysninger i denne rapporten er basert på en fysisk oppmåling, og kan avvike fra arealopplysninger basert på byggemeldte tegninger. Dersom det ikke er fremlagt byggemeldte tegninger for boligen, vil den bygningssakkyndige i de fleste tilfeller ikke kunne måle opp skjulte sjakter o.l. Sjakter som betjener flere bruksenheter eller andre formål, for eksempel avfallssjakter.

Det medfølger en carport hvor det er montert en elbil- lader. Det er en bod her på ca 7m<sup>2</sup>.

Arealet i denne boligen er vanskelig eller umulig å måle opp helt nøyaktig på grunn av utforming/innredning av rom/bygningskonstruksjoner. Arealet er fastsatt omtrentlig og skjønnsmessig.

Planløsninger og vinkel skjevheter gjør det vanskelig å måle noe som gjør arealet vanskelig eller umulig å måle nøyaktig. Det kan påregnes avvik på arealet. Arealet er derfor fastsatt omtrentlig

## Lovlighet

### Byggetegninger

Det foreligger ikke tegninger

*Kommentar:* Det er ikke fremvist originale byggetekniske tegninger for eiendommen. Bruken av et rom på befaringstidspunktet har betydning for definisjonen av rommet. Dette betyr at rommet både kan være i strid med teknisk forskrift og mangle godkjenning i kommunen for den aktuelle bruken, uten at dette vil få betydning for definisjonen satt av den bygningssakkyndige.

### Nyere håndverkstjenester

Er det ifølge eier utført håndverkstjenester på boligen siste 5 år?

Ja  Nei

*Kommentar:* Det henvises til vedlikeholdshistorikk gitt av kunde for nærmere detaljer om utførte arbeider.

## Befarings - og eiendomsopplysninger

### Befaring

Dato	Til stede	Rolle
29.4.2026	Jo Henrik Stigen	Takstingeniør
	Kenneth Kristiansen Devold-Haagensen og Ingvild Devold-Haagensen	Kunde

### Matrikkeldata

Kommune	gnr.	bnr.	fnr.	snr.	Areal	Kilde	Eieforhold
3224 RÆLINGEN	92	156	0	16	6784.8 m <sup>2</sup>	Seeiendom.no	Eiet

#### Adresse

Hektnerhagan 158

#### Hjemmelshaver

Devold-Haagensen Ingvild, Devold-Haagensen Kenneth Kristiansen

#### Kommentar

Informasjon om eiendommen er hentet fra [www.eiendomsverdi.no](http://www.eiendomsverdi.no)

#### Eierandel

1 / 30

## Eiendomsopplysninger

### Adkomstvei

Offentlig/privat

### Tilknytning vann

Offentlig vannledning med private stikkledninger.

### Tilknytning avløp

Offentlig avløp med private stikkledninger.

### Regulering

Se kommunens planer i området.

### Om tomten

Sameiet eier tomt på 6 784,8m<sup>2</sup>

### Tinglyste/andre forhold

Eier/rekvirent bes lese takstdokumentet før bruk for å avdekke eventuelle feil eller mangler. Takstmannen har ikke undersøkt/vurdert regulering eller andre forhold i bygningsetaten, forøvrig ingen spesielle forhold takstmannen ble gjort kjent med på befaringen. For eventuelt andre servitutter/bestemmelser på seksjonen/eiendommen henvises til Statens kartverk ved Tinglysningen, tlf: 32118800.

### Opplysninger gitt av kunde

Rekvirent/eier opplyser ang. følgende vedlikeholds historikk:

Sameiet ble beiset av Malermester Lund i mai 2021

Installert varmepumpe fra Scandic Markiser i 2022

Renset luftekanaler innvendig i februar 2025, ventilasjonsspesialisten

Service varmtvannsbereider, Romerike VVS i juni 2024

Skiftet termostat på bad i 2 etasje april 2026, Rælingen el-installasjon AS

Skadedyr/Skader/feil/mangler på boligen:

Det ble i 2020 observert mus i tak over stue/kjøkken. Forholdet gjaldt flere enheter i rekken.

Musebånd langs kledningen ble utbedret av utbygger, Nebbenes Bygg, samme år. Det har ikke vært fler tilfeller etter utbedringen.

Det ble i 2024 observert skjeggkre. Forsikringsselskapet engasjerte Rentokil, som gjennomførte tiltak. Det har ikke vært observert skjeggkre etter behandlingen.

Noe kledning utvendig på rekkene i sameiet er ødelagt og skal skiftes av sameiet. Dette er en prosess som er satt i gang hvor kartlegging foregår.

Det er avdekket en vannskade i en annen enhet i sameiet. I den forbindelse har blikkenslager undersøkt lufteørene (avtrekk fra kloakk) gjennom taket på fler enheter, inkludert vår rekke. Konklusjonen er at konstruksjonen ikke er i tråd med gjeldende bransjestandard, og det anbefales utbedring for å redusere risiko for fremtidige skader. Styret arbeider med å få utbygger til å utbedre forholdet som en byggeteknisk mangel. Forsikringsselskapet engasjerer takstmann som vil gjennomføre en nærmere gjennomgang av berørte enheter for å kartlegge omfang og eventuelle følgeskader.

## Kilder og vedlegg

### Dokumenter

Beskrivelse	Dato	Kommentar	Status	Sider	Vedlagt
Eier	29.04.2026	Under befaring	Gjennomgått		Nei
Eiendomsverdi.no	29.04.2026	Adresse, gårdsnummer, bruksnummer, tomteareal.	Gjennomgått		Nei
Egenerklæring		Egenerklærings skjema vedlegges av megler i salgsoppgaven	Ikke gjennomgått		Nei
Ferdigattest		Det er opplyst at det er ferdigattest på bygget på Eiendomsverdi. Den er ikke fremvist.	Ikke gjennomgått		Nei
Megler		Megler opplysninger	Ikke gjennomgått		Nei
Samsvarserklæring			Ikke gjennomgått		Nei
Tegninger			Ikke gjennomgått		Nei
Ordrebekreftelse	26.04.2026	Opplysninger på boligen	Gjennomgått		Nei

## Revisjoner

Versjon	Ny versjon	Kommentar
1	04.05.2026	
2	05.05.2026	

For gyldighet på rapporten se forside

# Forutsetninger

## Tilstandsrapportens avgrensninger

### STRUKTUR OG REFERANSENIVA

- Rapporten baserer seg på krav i forskrift til avhendingslova (tryggere bolighandel). Rapportens struktur, metode og begrepsbruk følger i hovedsak Norsk Standard NS 3600:2018 (teknisk tilstandsanalyse ved omsetning av bolig), samt Takstbransjens retningslinjer for arealmåling når det gjelder fordeling mellom P-areal og S-areal.
- Bygningssakkyndig er ikke ansvarlig for tilbakeholdt eller uriktig informasjon, som har betydning for tilstandsvurderingen. Rapporten beskriver avvik, det vil si en tilstand som er dårligere enn referansenivået. Rapporten vil normalt ikke fremheve positive sider ved boligen ut over det som fremgår av tilstandsgradene.
- For anbefalte tiltak ved TG2 og TG3 må du vurdere om tiltakene er nødvendige og lønnsomme. Hva det vil koste å utbedre rom eller bygningsdeler vil avhenge av registrerte avvik og tiltak som kommer frem i rapporten. Anslaget er gitt på generelt grunnlag basert på prisintervaller. Anslaget må ikke forveksles med en konkret vurdering og tilbud fra en entreprenør eller håndverker. Utbedringskostnadene vil også avhenge av personlige preferanser og markedspris på materialer og tjenesteyter.
- Vurdering mot byggeregler  
Den bygningssakkyndige vil vurdere boligen mot hvordan det var vanlig å bygge og regler som gjaldt på søknadstidspunktet. Noen rom og bygningsdeler slik som bad og vaskerom, og forhold som gjelder sikkerhet mot brann, rekkverk og trapper osv., vil den bygningssakkyndige vurdere mot dagens regelverk. Etter dagens regelverk vil disse kunne få en tilstandsgrad 2 eller 3 uten at det nødvendigvis er krav om at avviket må utbedres.

### PRESISERINGER

Tilstandsrapporten gjelder hovedbygget. Tilleggsbygninger, som for eksempel garasje, gis kun en enkel beskrivelse.

Avvik er vurdert ut fra tekniske forskrifter på godkjenningstidspunktet for bygget. Noen bygningsdeler er vurdert etter gjeldende teknisk forskrift på befaringstidspunktet. Dette gjelder blant annet:

- våtrom (bad, vaskerom) og andre fuktutsatte rom
  - forhold knyttet til brann, rømming, sikkerhet, for eksempel rekkverkshøyder/åpninger, ulovlige bruksendringer, brannceller osv.
- For skjulte konstruksjoner, som vann og avløp uten dokumentasjon, er kvalitet og alder vurdert.
  - Fastmonterte installasjoner, for eksempel innfelt belysning og høyttalere, skal ikke demonteres for å sjekke dampspærren bak. Dette er av hensyn til bygningssakkyndiges kompetanse og risikoen for skade.
  - Kontroll av fukt i konstruksjonen ved hulltaking i bad og vaskerom (våtrom), rom under terreng (kjelleretasje, underetasje og sokkeletasje) eller andre bygningsdeler, skal skje etter eiers aksept. Hulltaking av våtrom og rom under terreng kan i visse tilfeller unnlates (ref. forskrift til avhendingslova).
  - Kontroll av romfunksjoner for P-ROM blir bare utført når det ikke

foreligger godkjente og byggemeldte tegninger, eller når tegninger ikke stemmer med dagens bruk.

- Bygningssakkyndig gir en forenklet vurdering av branntekniske forhold og elektriske installasjoner i boligen hvis det er mer enn fem år siden siste el-tilsyn. Ved behov for grundigere undersøkelser, kan bygningssakkyndig anbefale boligkjøper ta kontakt med offentlige myndigheter eller en kvalifisert elektrofaglig fagperson.

### TILLEGGSSUNDERSØKELSER

Etter avtale med eier kan tilstandsanalysen utvides til også å omfatte tilleggsundersøkelser utover minimumskravet i forskriften.

### BEFARINGEN

Rapporten gir en vurdering av byggverk og bygningsdeler som bygningssakkyndig har observert, og som fremkommer av forskrift til avhendingslova. Rapporten er likevel ingen garanti for at det ikke kan finnes skjulte feil, skader og mangler. NS 3600:2018 (teknisk tilstandsanalyse ved omsetning av bolig) har undersøkelsesnivå 1 til 3, hvor nivå 1 er det laveste og basert på visuell observasjon. Rapporten er basert på undersøkelsesnivå 1, med noen få unntak: våtrom og rom under terreng.

I praksis betyr dette at:

- befaringen skal begrenses til kun visuelle observasjoner på tilgjengelige flater uten fysiske inngrep (f.eks. riving).
- flater som er skjult av snø eller på annen måte ikke er tilgjengelig eller skjult, blir ikke kontrollert.
- det blir ikke utført funksjonsprøving av bygningsdeler, som isolasjon, piper, ventilasjon, elektrisk anlegg, osv.
- det gis ikke en vurdering av boligens tilbehør, hvite- og brunevarer og annet inventar. Dette gjelder også integrert tilbehør.
- inspisering av yttertak er basert på det som er synlig, normalt på innsiden fra loftet og utvendig fra stige/bakkenivå. I en del situasjoner er det ikke sikkerhetsmessig forsvarlig å undersøke taket fra utsiden, og da vil vurderingen være basert på alder og materialer.).
- stikkprøvetakninger er tilfeldig valgt og kan innebære kontroll under overflaten med spiss redskap eller lignende.

### UTTRYKK OG DEFINISJONER

- Referansenivå: kravet til bygningsdelen eller rommet på byggetidspunktet.
- Tilstand: byggverkets eller bygningsdelens tekniske, funksjonelle eller estetiske status på et gitt tidspunkt.
- Symptom: forhold som gir indikasjon på hvilken tilstand et byggverk eller en bygningsdel befinner seg i. Benyttes ved beskrivelse av avvik og alder.
- Skadegjørere: i hovedsak råte, sopp og skadedyr.
- Fuktsøk: overflatesøk med egnet søkeutstyr som fuktindikator eller visuelle observasjoner.

# Forutsetninger

- Fuktmåling: måling av fuktinnhold i materiale eller i bakenforliggende konstruksjon ved bruk av egnet måleutstyr, blant annet hammerelektrode og pigger.
- Hulltaking: boring av hull for inspeksjon og fuktmåling i risikoutsatte konstruksjoner, primært i tilstøtende vegger til bad, utforede kjellervegger og eventuelt i oppforede kjellergulv.
- Normal slitasje: forventet slitasje av materiale i overflaten som er basert på enkle visuelle observasjoner. Kan vurderes sammen med bygningsdelens alder.
- Forventet gjenværende brukstid: anslått tid et byggverk eller en del av et byggverk vil kunne tjene sitt formål (NS 3600:2018, termer og definisjoner punkt 3.9).

## AREALBEREGNING FOR BOENHETER

- Areal fastsettes etter Forskrift til avhendingsloven og Norsk Standard 3940 Areal- og volum-beregninger av bygninger fra 2023.
- Areal oppgis i hele kvadratmeter i rapporten, og gjelder for det tidspunkt oppmålingen fant sted.
- Bruksareal (BRA) er det måleverdige arealet som er innenfor omsluttete vegger målt i gulvhøyde (bruttoareal minus arealet som opptas av yttervegger). I tillegg til gulvhøyde gjelder regler om fri bredde for at arealet skal være måleverdig, med betydning for BRA av for eksempel loft med skråtak. BRA består av internt bruksareal (BRA-i), eksternt bruksareal (BRA-e) og innglasset balkong mv (BRA-b). Terrasse- og balkongareal (TBA) opplyses der tilstandsrapporten skal benyttes i boligomsetningen og der det er aktuelt. I tillegg kan gulvareal (GUA) og areal med lav takhøyde (ALH) opplyses sammen med BRA der det er aktuelt og en del av oppdraget. Rom skal ha atkomst og gangbart gulv for å kunne regnes som BRA/måleverdig areal.
- Arealet måles og oppgis dersom arealet oppfylder krav til måleverdighet, slik som at arealet må ha minst en bredde på 0,6m og minst en høyde på 1,9 m osv. Et rom kan være i strid med teknisk forskrift og mangle godkjenning hos kommunen for den aktuelle bruken, uten at dette får betydning for om arealet måles og oppgis i tilstandsrapporten. Når arealet måles tas det ikke hensyn til om arealet er lovlig oppført eller om bruken er lovlig, bruksendringer, lysforhold eller andre sikkerhetsmangler.
- Eiendommens markedsverdi kan ikke baseres på en rent matematisk beregning i forhold til antall kvadratmeter opplyst i rapporten. Opplysninger om areal kan altså ikke alene benyttes for beregning av eiendommens verdi.
- Rom som ligger utenfor boenheten, men som eier har påvist og/eller opplyst at tilhører boenheten, er oppmålt og inkludert i BRA-e. Det er ikke fremvist dokumentasjon på at rommet tilhører boenheten, med mindre dette er angitt særskilt. Rom utenfor boenheten kan omdisponeres av borettslaget/sameiet og dette kan påvirke boligens BRA. Vær oppmerksom på at NS 3940:2023 og eierseksjonsloven har ulik definisjon av fellesareal. Ved arealmåling gjelder NS 3940:2023 som definerer fellesareal slik: "Delen av bygning som brukes av to eller flere bruksenheter eller til bygningens forvaltning, drift eller vedlikehold.
- Se øvrig informasjon om areal i rapporten, Norsk Standard 3940 (2012 og 2023) og veiledningen til disse.

Verdi, takstingeniøren og takstforetaket behandler personopplysninger som takstingeniøren trenger for å kunne utarbeide rapporten. Personvernerklæring med informasjon om bruk av personopplysninger og dine rettigheter finner du her [Personvernerklæring - iVerdi](#)

Badet blir vurdert ut i fra visuelle observasjoner. Det er viktig å merke seg levetid og risiko ved vannbruk direkte på overflater. Sluk kan i mange tilfeller være vanskelig å vurdere om det er tette overganger og bruk av membran. Hvis det ikke foreligger dokumentasjon eller opplysninger fra selger blir flislagte gulv og vegger vurdert ut i fra at det må antas at det er lagt membran. Det vil alltid fra takstmann anbefales løsninger som tilsier at vannbruk direkte på overflater reduseres. Erfaringer med bad som er bygget av ufaglærte er at levetiden ofte er vesentlig lavere enn normalt.

Dersom det i rapporten er oppgitt årstall for når enkelte bygningsdeler er fornyet, er årstall oppgitt av eier/revkirent og/eller i tidligere takst (hvis ikke annet er oppgitt) og er ikke kontrollert av undertegnede. Oppgitte årstall må anses som omtrentlige.

Det er sendt ut en ordrebekreftelse i forkant av oppdraget. I denne bekreftelsen etterspørres dokumentasjon. All dokumentasjon som er fremvist til meg er listet opp under "dokumenter". Ingen andre dokumenter er fremvist meg i forbindelse med oppdraget.

Potensielle kjøpere anbefales å samarbeide med bygningskyndig før budgivning både med befaring og med tolkning og forståelse av dette dokument for å ivareta sin undersøkelsesplikt og sikre rett forståelse av kvaliteten på objektet.

## PERSONVERN

# EGENERKLÆRINGSSKJEMA

Til orientering vil dette skjema være en del av salgsoppgaven

Meglerfirma	
Notar Romerike	
Oppdragsnr.	
23-0223/25	
Selger 1 navn	Selger 2 navn
Ingvild Devold-Haagensen	Kenneth Kristiansen Devold-Haagensen
Gateadresse	
Hektnerhagan 158	
Poststed	Postnr
FJERDINGBY	2008
Er det dødsbo?	
<input checked="" type="checkbox"/> Nei <input type="checkbox"/> Ja	
Avdødes navn	
Er det salg ved fullmakt?	
<input checked="" type="checkbox"/> Nei <input type="checkbox"/> Ja	
Hjemmelshavers navn	
Har du kjennskap til eiendommen?	
<input type="checkbox"/> Nei <input checked="" type="checkbox"/> Ja	
Når kjøpte du boligen?	
År	2018
Hvor lenge har du eid boligen?	
Antall år	7
Antall måneder	10
Har du bodd i boligen siste 12 måneder?	
<input type="checkbox"/> Nei <input checked="" type="checkbox"/> Ja	
I hvilket forsikringsselskap har du tegnet villa/husforsikring?	
Forsikringsselskap	
Polise/avtalnr.	

Document reference: 23-0223/25

## Spørsmål for alle typer eiendommer

- 1 Kjenner du til om det er/har vært feil tilknyttet våtrommene, f.eks. sprekker, lekkasje, råte, lukt eller soppskader?
- Nei  Ja

Initialer selger: ID, KKD

1

- 2 Kjenner du til om det er utført arbeid på bad/våtrom?  
 Svar   
 Beskrivelse   
 Arbeid utført av
- 2.1 Ble tettesjikt/membran/sluk oppgradert/fornyhet?  
 Nei  Ja
- 2.2 Er arbeidet byggemeldt?  
 Nei  Ja
- 3 Kjenner du til om det er/har vært tilbakeslag av avløpsvann i sluk eller lignende?  
 Nei  Ja
- 4 Kjenner du til feil eller om har vært utført arbeid/kontroll på vann/avløp?  
 Svar
- 5 Kjenner du til om det er/har vært problemer med drenering, fuktinnslag, øvrig fukt eller fuktmerker i underetasje/kjeller?  
 Nei  Ja
- 6 Kjenner du til om det er/har vært utettheter i terrasse/garasje/tak/fasade?  
 Nei  Ja  
 Beskrivelse
- 7 Kjenner du til om det er/har vært problemer med ildsted/skorstein/pipe f.eks. dårlig trekk, sprekker, pålegg, fyringsforbud eller lignende?  
 Nei  Ja
- 8 Kjenner du til om det er/har vært f.eks. sprekker i mur, skjeve gulv eller lignende?  
 Nei  Ja  
 Beskrivelse
- 9 Kjenner du til om det er/har vært sopp/råteskader/insekter/skadedyr på eiendommen som rotter, mus, maur eller lignende?  
 Nei  Ja  
 Beskrivelse
- 10 Kjenner du til om det er/har vært skjeggkre i boligen?  
 Nei  Ja  
 Beskrivelse
- 11 Kjenner du til om det er/har vært utført arbeid på el-anlegget eller andre installasjoner (f.eks. oljetank, sentralfyr, ventilasjon)?  
 Svar
- 12 Kjenner du til om det er utført kontroll av el-anlegget og/eller andre installasjoner (f.eks. oljetank, sentralfyr, ventilasjon)?  
 Nei  Ja
- 13 Har du ladeanlegg/ladeboks for elbil i dag?  
 Nei  Ja  
 Beskrivelse
- 14 Kjenner du til om ufaglærte har utført arbeid som normalt bør utføres av faglærte, utover det som er nevnt tidligere (f.eks. drenering, murerarbeid, tømmerarbeid etc)?  
 Nei  Ja

15 Er det nedgravd oljetank på eiendommen?

Nei  Ja

16 Kjenner du til om det har vært utført arbeid på terrasse/garasje/tak/fasade?

Svar

Ja, kun av ufaglært/egeninnsats/dugnad

Beskrivelse

Utvidelse av plattinger nede i hagedel. Dette arbeidet ble utført på dugnad av alle eierne på rekka. Tegninger ble klarert på forhånd med snekker som ga veiledning til fundamentering og dimensjoner på trevirke.

17 Selges eiendommen med utleiedel, leilighet, hybel eller tilsvarende?

Nei  Ja

18 Kjenner du til om det er innredet/bruksendret/bygget ut i kjeller eller loft eller andre deler av boligen?

Nei  Ja

19 Kjenner du til forslag eller vedtatte reguleringsplaner, andre planer, nabovarsel eller offentlige vedtak som kan medføre endringer i bruken av eiendommen eller av dens omgivelser?

Nei  Ja

Beskrivelse

Utbygging av boligfeltet Hektneråsen Sør er igangsatt. Her er det planlagt 52 boliger med småhusbebyggelse. Reguleringsplanen er tilgjengelig på kommunens hjemmeside.

20 Kjenner du til om det foreligger påbud/heftelser/krav/manglende tillatelser vedrørende eiendommen?

Nei  Ja

21 Er det foretatt radonmåling?

Nei  Ja

22 Kjenner du til manglende brukstillatelse eller ferdigattest?

Nei  Ja

23 Kjenner du til om det foreligger skaderapporter/ tilstandsvurderinger eller utførte målinger?

Nei  Ja

24 Er det andre forhold av betydning ved eiendommen som kan være relevant for kjøper å vite om (f.eks. rasfare, tinglyste forhold eller private avtaler)?

Nei  Ja

#### Spørsmål for bolig i sameie/borettslag/boligaksjeselskap:

25 Kjenner du til om sameiet/laget/selskapet er involvert i tvister av noe slag?

Nei  Ja

26 Kjenner du til vedtak/forslag til vedtak om forhold vedr. eiendommen som kan medføre økte felleskostnader/økt fellesgjeld?

Nei  Ja

27 Kjenner du til om det er/har vært sopp/råteskader/insekter/skadedyr i sameiet/laget/selskapet (fellesareal eller i andre boliger) som rotter, mus, maur eller lignende?

Nei  Ja

Beskrivelse

Noe utvendig kledning i sameiet skal skiftes som følge av råte. Kartlegging pågår, og utbedringen vil bli utført og dekket av sameiet.

28 Kjenner du til om det er/har vært skjeggkre i sameiet/laget/selskapet (fellesareal eller i andre boliger)?

Nei  Ja

## Tilleggskommentar

Jeg bekrefter at opplysningene er gitt etter beste skjønn. Jeg er kjent med at dersom jeg har gitt ufullstendige, uriktige eller misvisende opplysninger om eiendommen, vil forsikringsselskapet kunne søke hel eller delvis regress for sine utbetalinger eller redusere sitt ansvar helt eller delvis, jfr. vilkår for boligselgerforsikring punkt 7.1 og forsikringsavtaleloven kapittel 4.

Jeg er orientert om mitt mulige ansvar som selger etter avhendingsloven, eventuelt etter kjøpsloven (aksjeboliger), og om forsikringsgiver sitt boligselgerforsikringstilbud.

Jeg er klar over at avtale om forsikring er bindende. Jeg er også klar over at premietilbudet først kan påberopes når boligen er solgt (budaksept). Premietilbudet som er gitt av megler er bindende for forsikringsgiver i 6 – seks – måneder fra oppdragsinngåelse med megler.

Etter dette vil premien og forsikringsvilkårene kunne justeres. Når premietilbudet ikke lenger er bindende for forsikringsselskapet må egenerklæringsskjemaet signeres på nytt og eventuelle endringer påføres. Det vil da være forsikringspremien og forsikringsvilkårene på ny signeringsdato som legges til grunn.

Det kan ikke tegnes boligselgerforsikring ved følgende salg:

- mellom ektefeller eller slektninger i rett oppstigende eller nedstigenede linje, søsken, eller
- mellom personer som bor eller har bodd på boligeiendommen og/eller
- når salget skjer som ledd i sikredes næringsvirksomhet/er en næringseiendom
- etter at boligeiendommen er lagt ut for salg.
- ved salg av helårs- og fritidsbolig er det krav til at det foreligger tilstandsrapport i henhold til Forskrift til avhendingslova (tryggere bolighandel).

Forsikringsselskapet kan ved skriftlig samtykke akseptere tegning av forsikring også i ovennevnte tilfeller.

Dersom forsikringsselskapet ikke har gitt skriftlig samtykke, kan erstatningen bortfalle.

Ved oppgjørsoppdrag trer forsikringen i kraft når kontrakten er signert av begge parter, begrenset til siste 12 måneder før overtakelse.

Forøvrig oppfordrer selger potensielle kjøpere til å undersøke eiendommen grundig, jf avhendingsloven § 3-10 og kjøpsloven § 20 (aksjeboliger).

Gyldig forsikring forutsetter at det for helårs- og fritidsbolig foreligger tilstandsrapport som er i henhold til Forskrift til avhendingslova (tryggere bolighandel).

Jeg ønsker boligselgerforsikring, og bekrefter å ha mottatt og lest forsikringsvilkårene og informasjonsbrosjyre til selger i forbindelse med kjøp av boligselgerforsikring. Forsikringen trer i kraft på det tidspunkt det foreligger en budaksept mellom partene, begrenset til tolv måneder før overtagelse. Ved oppgjørsoppdrag trer forsikringen i kraft når kontrakten er signert av begge parter, begrenset til siste 12 måneder før overtakelse. Jeg bekrefter med dette at eiendommen ikke er en næringseiendom, at den ikke selges som ledd i næringsvirksomhet eller mellom ektefeller eller slektninger i rett oppstigende eller nedstigenede linje, søsken, eller mellom personer som bor eller har bodd på boligeiendommen. Gyldig forsikring forutsetter at det for helårs- og fritidsbolig foreligger tilstandsrapport som er i henhold til Forskrift til avhendingslova (tryggere bolighandel). Forsikringen er ugyldig dersom den tegnes i strid med forsikringsvilkårene. Jeg er innforstått med at eiendomsmeglere ikke har fullmakt til å gjøre unntak fra ovennevnte begrensninger. Jeg er oppmerksom på at 8% av total forsikringspremie er honorar til Söderberg & Partners.

Jeg ønsker ikke boligselgerforsikring, men megler har tilbudt meg å kjøpe slik forsikring.

Jeg kan ikke kjøpe boligselgerforsikring ihht vilkår.

NAME OF SIGNER	IDENTIFIER	TIME	ELECTRONIC ID
Ingvild Devold Haagensen	074eab115a98b01c6854ff 9871d37b9a0ecd3308	05.05.2026 11:34:25 UTC	Signer authenticated by One time code

NAME OF SIGNER	IDENTIFIER	TIME	ELECTRONIC ID
Kenneth Devold Haagensen	6363a03a9060c56ef14e2 b67978fb64a14120d52	05.05.2026 11:32:01 UTC	Signer authenticated by One time code

Document reference: 23-0223/25

- This is a PDF document digitally signed by IN Groupe's E-Signing service.
- The document's integrity is protected by signing and sealing the contents with a certificate issued to IN Groupe by a third party. Validating the signature confirms that the contents have not been modified since the time of signing.
- For more information about document formats, see <https://doc.ingroupe.com/developer>

# Nabolagsprofil

Hektnerhagan 158 - Nabolaget Smestad - vurdert av 66 lokalkjente

## Nabolaget spesielt anbefalt for

- Familier med barn
- Etablerere
- Husdyreiere

## Offentlig transport

🚏 Engerhagan	12 min 🚶
Linje 350	1 km
🚏 Lillestrøm stasjon	13 min 🚶
Totalt 10 ulike linjer	7.4 km
🚏 Oslo S	30 min 🚶
Totalt 24 ulike linjer	27 km
✈️ Oslo Gardermoen	40 min 🚶

## Skoler

Smestad skole (1-7 kl.)	16 min 🚶
489 elever, 29 klasser	1.3 km
Marikollen ungdomsskole (8-10 kl.)	8 min 🚶
442 elever, 19 klasser	4 km
Rælingen videregående skole	8 min 🚶
579 elever	4.4 km
Strømmen videregående skole	15 min 🚶
515 elever, 45 klasser	8.9 km

## Ladepunkt for el-bil

🚗 Recharge Joker Hektnersletta	17 min 🚶
--------------------------------	----------

«Det er litt som i Hakkebakkeskogen.  
Ganske trygt for barna»

Sitat fra en lokalkjent

## Kvalitet på skolene

Veldig bra 93/100

## Opplevd trygghet

Veldig trygt 91/100

## Naboskapet

Godt vennskap 80/100

## Aldersfordeling

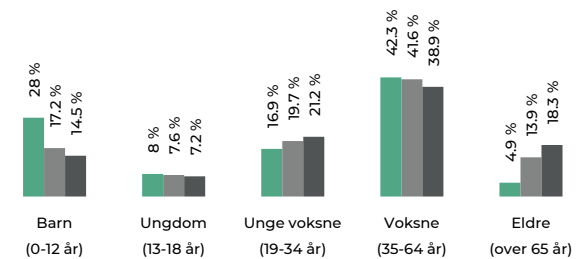

Område	Personer	Husholdninger
Smestad	2 756	889
Rælingen kommune	19 024	7 993
Norge	5 425 412	2 654 586

## Barnehager

Espira Tristilbakken barnehage (1-5 år)	9 min 🚶
119 barn	0.7 km
Hektneråsen Fus barnehage (1-5 år)	10 min 🚶
114 barn	0.9 km
Smestadtoppen barnehage (1-5 år)	17 min 🚶
96 barn	1.4 km

## Dagligvare

Joker Hektnersletta	17 min 🚶
PostNord, søndagsåpent	1.4 km
Rema 1000 Marikollen Torg	8 min 🚶



Innholdet i nabolagsprofilen er hentet fra ulike datakilder, og feil eller mangler kan forekomme. Vurderinger og sitater er innhentet på web og gir uttrykk for hvordan naboene vurderer nabolaget. FINN.no AS kan ikke holdes ansvarlig for feil/mangler i profilen. Copyright © Finn.no AS 2025

## Primære transportmidler

1. Egen bil

2. Buss

## Turmulighetene

Nærhet til skog og mark 96/100

## Kvalitet på barnehagene

Veldig bra 95/100

## Støynivået

Lite støynivå 92/100

## Sport

🏃 Solstua/Smestad lekeplass	17 min 🚶
Ballspill	1.4 km
🏃 Smestad lekeplass	17 min 🚶
Ballspill	1.5 km
🚶 Puls Marikollen	8 min 🚶
🚶 Feel24 Rælingen	8 min 🚶

## Boligmasse

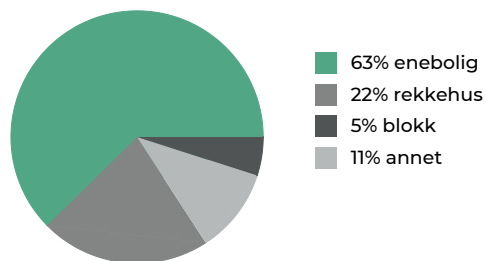

## Varer/Tjenester

📍 Lillestrøm Torv	14 min 🚶
📍 Vitusapotek Marikollen Torg	8 min 🚶

## Aldersfordeling barn (0-18 år)

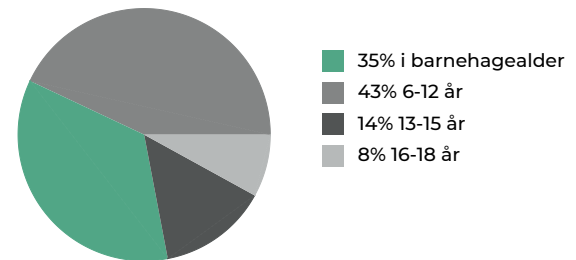

## Familiesammensetning

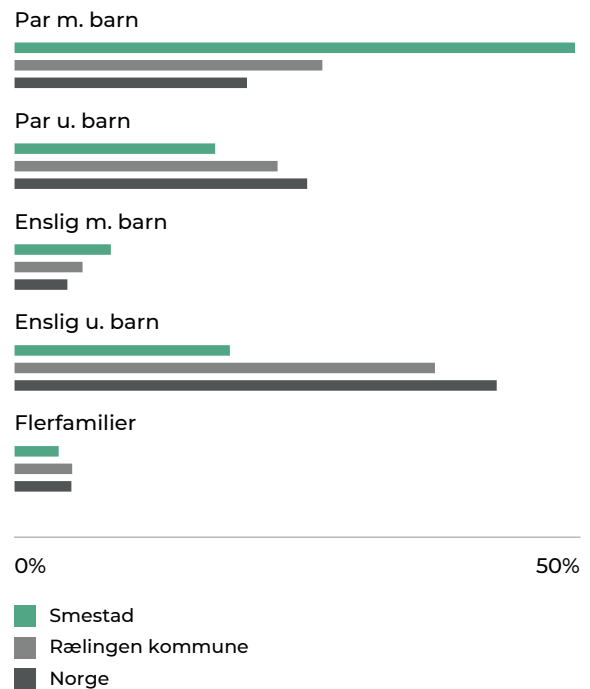

## Sivilstand

		Norge
Gift	32%	33%
Ikke gift	61%	54%
Separert	6%	9%
Enke/Enkemann	1%	4%



Innholdet i nabolagsprofilen er hentet fra ulike datakilder, og feil eller mangler kan forekomme. Vurderinger og sitater er innhentet på web og gir uttrykk for hvordan naboene vurderer nabolaget. FINN.no AS kan ikke holdes ansvarlig for feil/mangler i profilen. Copyright © Finn.no AS 2025

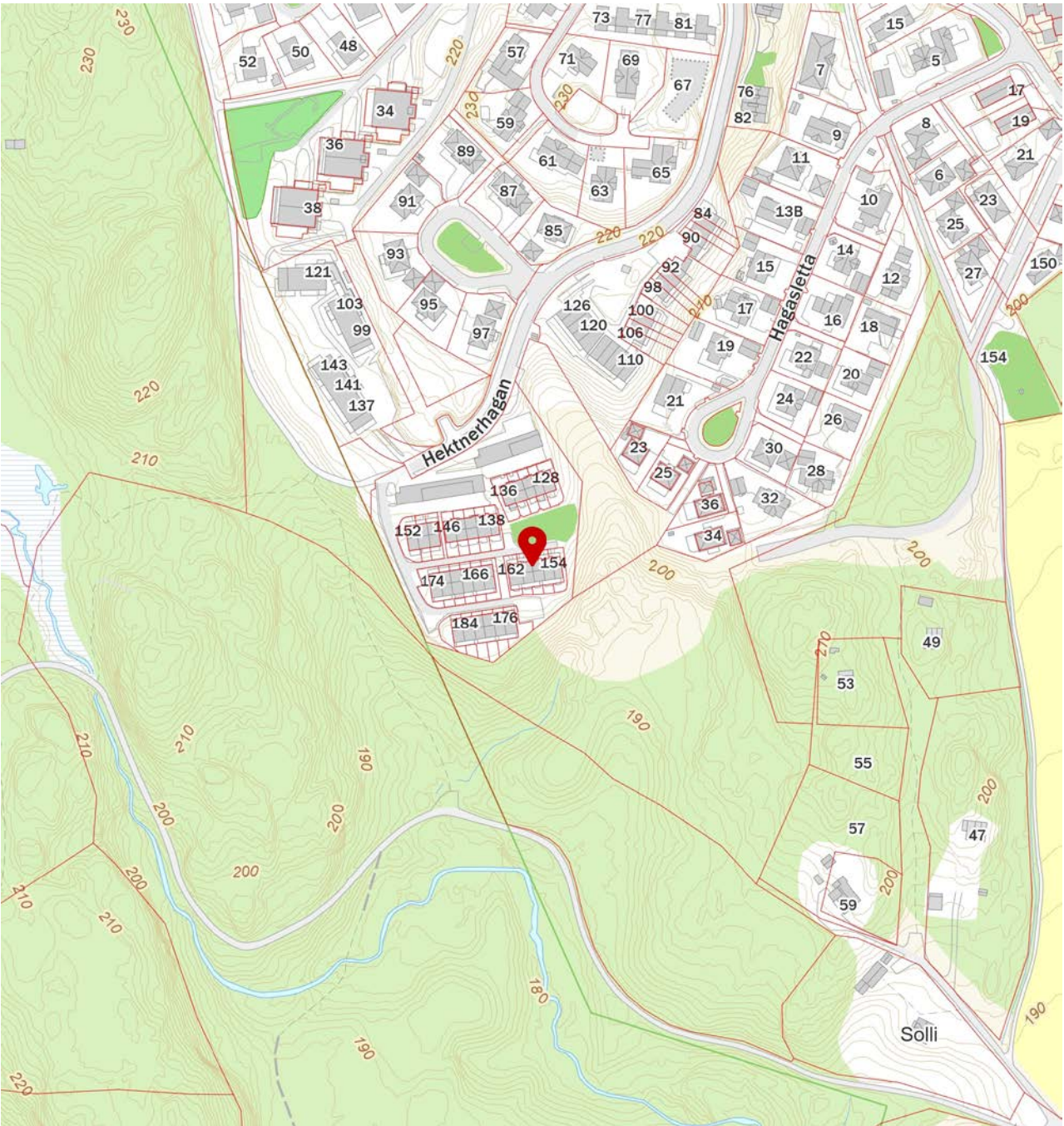
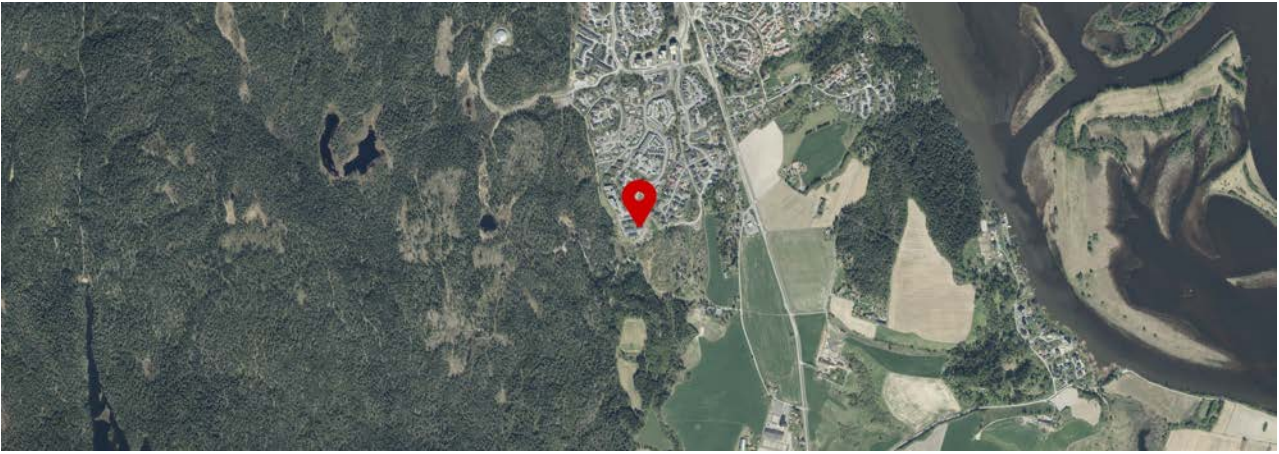

 Innholdet i nabolagsprofilen er hentet fra ulike datakilder, og feil eller mangler kan forekomme. Vurderinger og sitater er innhentet på web og gir uttrykk for hvordan naboene vurderer nabolaget. FINN.no AS kan ikke holdes ansvarlig for feil/mangler i profilen. Copyright © Finn.no AS 2025



Adresse

**Hektnerhagan 158, 2008 FJERDINGBY**

Dato for energimerking

**27.04.2026**

Merkenummer

**Energiattest-2026-287051**

Bygningskategori

**Småhus**

Bygningsnummer

**300474614**

Gårdsnummer

**92**

Bruksnummer

**156**

Seksjonsnummer

**16**

Bruksenhetsnummer

**H0101**

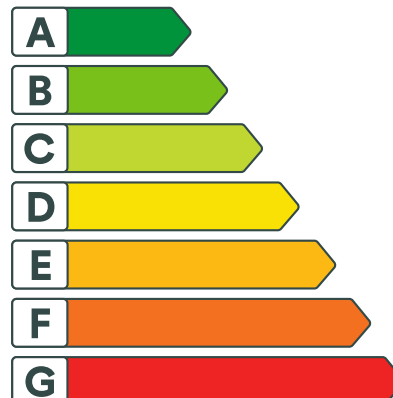

## Energikarakteren

Energikarakteren angir hvor energieffektiv boligen er, inkludert oppvarmingsanlegget. Energikarakteren er beregnet ut fra den typiske energibruken for boligtypen. Beregningene er gjort ut fra normal bruk ved et gjennomsnittlig klima. Det er boligens energimessige standard og ikke bruken som bestemmer energikarakteren. Boligdata i denne attesten er beregnet ut fra opplysninger som er gitt av boligeier. Der opplysninger ikke er oppgitt, brukes typiske standardverdier for den aktuelle bygningstypen.



## Boliginformasjon

Byggeår

**2018**

Bygningstype

**Rekkehus**

Bruksareal

**144,0 m<sup>2</sup>**

Oppvarmet bruksareal

**144,0 m<sup>2</sup>**

Oppvarmet etasje

**3**

Bygningsmateriale

**Tre**

Oppvarming

**Elektrisitet, Varmepumpe, Ved**

Ventilasjon

**Balansert ventilasjon**



## Energi

Beregnet vektet levert energi i normert klima er et nøkkeltall for å vurdere en bygningens energieffektivitet, der ulike energibærere (strøm, fjernvarme, varmpumpe) vektet ulikt.

**Beregnet vektet levert energi i normert klima**

Pr. KVM pr. år

**104,64 kWh/m<sup>2</sup>**

**Beregnet levert energi i lokalt klima**

Pr. KVM pr. år

**113,74 kWh/m<sup>2</sup>**

Totalt levert pr. år

**16 921 kWh**



## Hektnerhagan 158, 2008 FJERDINGBY



### Detaljering

Bygningsform <b>Nei</b>	Vegger <b>Nei</b>
Vindu <b>Nei</b>	Gulv <b>Nei</b>
Takkonstruksjon <b>Nei</b>	Ytterdører <b>Nei</b>
Energibruk <b>Nei</b>	Lekkasjetall <b>Nei</b>
Solceller <b>Nei</b>	



## Hektnerhagan 158, 2008 FJERDINGBY



### Tiltak

#### Brukertiltak

##### Tiltak 1: Følg med på energibruken i boligen

Gjør det til en vane å følge med energiforbruket. Les av måleren månedlig eller oftere for å være bevisst energibruken. Ca halvparten av boligens energibruk går til oppvarming.

##### Tiltak 2: Spar strøm på kjøkkenet

Ikke la vannet renne når du vasker opp eller skyller. Bruk kjeler med plan bunn som passer til platen, bruk lokk, kok ikke opp mer vann enn nødvendig og slå ned varmen når det har begynt å koke. Slå av kjøkkenventilatoren når det ikke lenger er behov. Bruk av microbølgeovn til mindre mengder mat er langt mer energisparende enn komfyren. Tin frossenmat i kjøleskapet. Kjøøl- og frys skal avrimes ved behov for å hindre unødvendig energibruk og for høy temperatur inne i skapet / boksen (nye kjølekap har ofte automatisk avriming). Fjern støv på kjøleribber og kompressor på baksiden. Slå av kaffetraker når kaffen er ferdig traktet og bruk termos. Oppvaskmaskinen har innebygde varmelementer for oppvarming av vann og skal kobles til kaldvannet, kobles den til varmtvannet øker energibruken med 20 - 40 % samtidig som enkelte vaske- og skylleprosesser foregår i feil temperatur.

##### Tiltak 3: Bruk varmtvann fornuftig

Bytt til sparedusj hvis du ikke har. For å finne ut om du bør bytte til sparedusj eller allerede har sparedusj kan du ta tiden på fylling av ei vaskebøtte; nye sparedusjer har et forbruk på kun 9 liter per minutt. Ta dusj i stedet for karbad. Skift pakning på dryppende kraner. Dersom varmtvannsberederen har nok kapasitet kan temperaturen i berederen reduseres til 70gr.

##### Tiltak 4: Tiltak utendørs

Monter urbryter (koblingsur) på motorvarmeren slik at den ikke står på mer enn nødvendig. Skift til sparepærer. Sparepærer på 5, 7, 11, 15, og 20 W tilsvarer glødelamper på henholdsvis 25, 40, 60, 75 og 100 W, og de varer dessuten lenger, 8.000-15.000 timer mot 1.000-2.500 timer for glødelamper. Det kan monteres fotocelle på utebelysningen slik at det automatisk går av/på etter dagslyset/mørket. Eller det kan monteres bevegelsessensor slik at lyset kun går på ved bevegelse og slås av automatisk etter forhåndsinnstilt tid. For snøsmelteanlegg som kun er manuelt styrt av/på eller ift. lufttemperatur kan det installeres automatikk slik at snøsmelteanlegget både er temperatur- og nedbørsstyrt dvs. når det registreres nedbør og kulde samtidig.

##### Tiltak 5: Velg hvitevarer med lavt forbruk

Når du skal kjøpe nye hvitevarer så velg et produkt med lavt strømforbruk. Produktene deles inn i energiklasser fra A til G, hvor A er det minst energikrevende. Mange produsenter tilbyr nå varer som går ekstra langt i å være energieffektive. A+ og det enda bedre A++ er merkinger som har kommet for å skille de gode fra de ekstra gode produktene.

##### Tiltak 6: Vask med fulle maskiner

Fyll opp vaske- og oppvaskmaskinen før bruk. De fleste maskiner bruker like mye energi enten de er fulle eller ikke.

##### Tiltak 7: Slå el.apparater helt av

Elektriske apparater som har stand-by modus trekker strøm selv når de ikke er i bruk, og må derfor slås helt av.

##### Tiltak 8: Luft kort og effektivt

Ikke la vinduer stå på gløtt over lengre tid. Luft heller kort og effektivt, da får du raskt skifta lufta i rommet og du unngår nedkjøling av gulv, tak og vegger.

## Tiltak 9: Redusér innetemperatur

Ha en moderat innetemperatur, for hver grad temperatursenkning reduseres oppvarmingsbehovet med 5 %. Mennesker er også varmekilder; jo flere gjester – desto større grunn til å dempe varmen. Ha lavere temperatur i rom som brukes sjelden eller bare deler av døgnet. Montér tetningslister rundt trekkfulle vinduer og dører (kan sjekkes ved bruk av myggspiral/røyk eller stearinlys). Sett ikke møbler foran varmeovner, det hindrer varmen i å sirkulere. Trekk for gardiner og persienner om kvelden, det reduserer varmetap gjennom vinduene.

## Tiltak 10: Slå av lyset og bruk sparepærer

Slå av lys i rom som ikke er i bruk. Utnytt dagslyset. Bruk sparepærer, spesielt til utelys og rom som er kalde eller bare delvis oppvarmet.

## Tiltak utendørs

### Tiltak 11: Montere automatikk på utebelysning

Det kan monteres fotocelle på utebelysningen slik at det automatisk går av/på etter dagslyset/mørket. Eller det kan monteres bevegelsessensor slik at lyset kun går på ved bevegelse og slås av automatisk etter forhåndsinnstilt tid.

### Tiltak 12: Montere urbryter på motorvarmer

Det monteres urbryter (koblingsur) på motorvarmeren slik at den ikke står på mer enn nødvendig.

### Tiltak 13: Termostat- og nedbørsstyring av snøsmelteanlegg

Snøsmelteanlegget er kun manuelt styrt, eller styres kun etter lufttemperatur. Det installeres automatikk slik at snøsmelteanlegget både er temperatur- og nedbørsstyrt. Det kan være i form av en temperatur- og snøføler i bakken, med temperatur- og fuktføler i luften. Snøsmelteanlegget aktiveres kun ved behov dvs. når det registreres nedbør og kulde samtidig.

### Tiltak 14: Skifte til sparepærer på utebelysning

Sparepærer på 5, 7, 11, 15, og 20 W tilsvarer glødelamper på henholdsvis 25, 40, 60, 75 og 100 W. Sparepærer gir like mye lys som vanlige glødelamper, men bruker bare rundt 20% av energien. De varer dessuten lenger, 8.000-15.000 timer mot 1.000 - 2.500 timer for glødelamper.

## Tiltak på elektriske anlegg

### Tiltak 15: Temperatur- og tidsstyring av panelovner

Evt. eldre elektriske varmeovner uten termostat skiftes ut med nye termostatregulerte ovner med tidsstyring, eller det ettermonteres termostat / spareplugg på eksisterende ovn. Dersom mange ovner skiftes ut bør det vurderes et system hvor temperatur og tidsinnstillinger i ulike rom i boligen styres fra en sentral enhet.

### Tiltak 16: Tidsstyring av panelovner

Elektriske varmeovner er utstyrt med termostat men har ikke automatikk for tidsstyring / nattsenkning av temperaturen. Dersom ovnene er meget gamle kan det vurderes en utskiftning til nye ovner med termostat- og tidsstyring, eller det ettermonteres spareplugg eller automatikk for tidsstyring på eksisterende ovn. Dersom mange ovner skiftes ut bør det vurderes et system hvor temperatur og tidsinnstillinger i ulike rom i boligen styres fra en sentral enhet.

### Tiltak 17: Tidsstyring av elektrisk gulvvarme / takvarme

For gulvvarme eller takvarme med styringsenhet m/termostat kan det vurderes utskiftning til ny styringsenhet med kombinert termostat- og tidsstyring. Dersom mange slike styringsenheter og/eller panelovner skiftes ut bør det vurderes et system hvor temperatur og tidsinnstillinger i ulike rom i boligen styres fra en sentral enhet. Merk at flere vanlige typer termostater også har mulighet for tidsstyring i form av aktivering av programfunksjonsknapp bak deksel, se medfølgende bruksanvisning.



## Om grunnlaget for energimerket

Enova er ansvarlig for energimerkeordningen. Energimerket beregnes på grunnlag av oppgitte opplysninger om boligen. For informasjon som ikke er oppgitt, brukes typiske standardverdier for den aktuelle bygningstypen fra tidsperioden den ble bygd i. Beregningsmetodene for energikarakteren baserer seg på NS 3031.

<https://www.enova.no/energimerking>



## Spørsmål om energiattesten

Spørsmål om energiattesten, energimerkeordningen eller gjennomføring av energieffektivisering og tilskuddsordninger kan rettes til Enova Svarer.

For ytterligere råd og veiledning om effektiv energibruk se våre nettsider.

<https://www.enova.no>



**BORI BBL**  
Tlf: 63890200, firmapost@bori.no,  
Bankgiro: 6201.05.68418, Orgnr. 989987011MVA  
[bori.no](http://bori.no) Pb 323, 2001 Lillestrøm

Generert 17.04.26  
Vår ref.: 5035 / 16  
Meglere ref.: 23-0223/25

## Boligopplysninger

<b>Seksjon</b>	16	<b>Bolignr</b>	H0101
<b>Boligselskap</b>	5035 Eventyrlia Boligsameie	<b>Etasje</b>	1.etg
<b>Adresse</b>	HEKTNERHAGAN 158, 2008 FJERDINGBY	<b>Oppr.ant.rom</b>	0
<b>Eier(e)</b>	Ingvild Tandberg, Kenneth Kristiansen Devold-Haagensen	<b>Bygningstype</b>	Rekkehus

## Felleskostnader og restanse

Selskapet er ikke med i sikringsordning for fellesutgifter.

Månedlig fakturering. Restanse pr 17.04.26: kr 0,00 (Med forbehold om feil). Det tas forbehold om at felleskostnadene på kort varsel kan endres av styret. Oppgitt beløp baserer seg på gjeldende felleskostnadsnivå.

Fakturalinje	2026-04	2026-05	2026-06	2026-07	2026-08	2026-09
Felleskostnader	2 476	2 476	2 476	2 476	2 476	2 476
Stipulerte avdrag	606	606	606	606	606	606
Stipulerte rentekostnader	84	84	84	84	84	84
<b>Total</b>	<b>3 166</b>	<b>3 166</b>	<b>3 166</b>	<b>3 166</b>	<b>3 166</b>	<b>3 166</b>

## Andel fellesgjeld

Bank	Term	Tot Restgjeld	Andel saldo	Løpetid
DNB BANK ASA 6,90%	4	388 936	14 994	12.07.21 -
Annuitetslån, Info pr 31.03.26				30.06.28

## Selskapets totale gjeld

Bank	Term	Restgjeld	Løpetid
DNB BANK ASA - 6,90%	4	388 936	12.07.21 -
Annuitetslån, Info pr 31.03.26			30.06.28

## Selskap og eiendom

<b>Selskap</b>	5035 Eventyrlia Boligsameie (orgnr. 921145330)
<b>Antall enheter</b>	30
<b>Styrets e-post</b>	eventyrliahektnerasen@gmail.com
<b>Styreleder</b>	Espen Knudsen Wennerberg (40105832)
<b>Forsikring</b>	Sparebank 1 Østlandet (Polise 20741004)
<b>Festet tomt</b>	Nei
<b>Gnr/Bnr</b>	92/156
<b>Dyrehold</b>	Se vedtekter og eventuelle husordensregler. Kontakt styret for mer informasjon.
<b>Forkjøpsrett</b>	Ingen
<b>Styregodkjenning</b>	Nei

## Skattemelding 2025

<b>Gjeld</b>	kr 16 526,00	<b>Andre inntekter</b>	kr 24,00
<b>Formue</b>	kr 20 546,00	<b>Utgifter</b>	kr 1 762,00

## Merknader

# VEDTEKTER

for

## Eventyrliå Boligsameie

org. nr. 921 145 330

Vedtektene er fastsatt i forbindelse med opprettelsen av sameiet, sist endret ordinært årsmøte 13.04.2021.

### 1. Navn

#### 1-1 Navn, formål og opprettelse

Sameiets navn er Eventyrliå Boligsameie

Sameiet består av 30 boligseksjoner i gnr 92 bnr 156 Rælingen Kommune. Innflyttingen er trinnvis med overtakelse fra mars, april og ut året.

Det etableres carporter til alle boliger i eget garasjeanlegg, garasjene er organisert som tilleggsdeler.

De enkelte bruksenheter består av en hoveddel samt en eller flere tilleggsdeler som f.eks tillegg grunn. Private balkonger/terrasser inngår i bruksenheterne for bolig.

Inndelingen i hoveddeler og tilleggsdeler samt sameiebrøkens størrelse, fremgår av seksjoneringsbegjæringen.

De deler av eiendommen som ikke inngår i de enkelte bruksenheter, er fellesareal.

Stamledningsnett for vann og avløp fram til avgreiningspunktene til de enkelte bruksenheterne og elektrisitet fram til bruksenheterens sikringsskap, er også fellesanlegg.

Det samme er andre innretninger og installasjoner som skal tjene sameiernes felles behov.

Sameiets formål er å ivareta sameiernes felles interesser og administrasjon av eiendommen og fellesanlegg av enhver art.

### 2. Rettslig råderett

**2-1 Rettslig råderett** Den enkelte sameier rår som en eier over seksjonen og har full rettslig råderett over sin seksjon, herunder rett til overdragelse, utleie og pantsettelse.

Sameier har plikt til å melde salg eller bortleie av seksjonen skriftlig til sameiets forretningsfører om hvem som er ny eier/leietaker. Dette gjelder også utleie av parkeringsplasser.

En sameier blir fullt ansvarlig for leiernes handlinger eller unnlåtelser eller andre forhold til sameiet.

Ingen, ei heller juridiske personer, kan erverve mer enn 2 seksjoner i sameiet. 2

## **2-2 Parkeringsplasser for bevegelseshemmede**

Dersom det er egne HC plasser kan styret kreve at styret pålegge en annen seksjonseier å bytte parkeringsplass. Bytteretten gjelder bare dersom seksjonseieren med nedsatt funksjonsevne allerede disponerer en parkeringsplass i sameiet.

Ved behov for HC-plass, skal dette meldes til styret sammen med nødvendig dokumentasjon. Som dokumentasjon regnes normalt at vedkommende har kommunalt bevis for rett til å parkere på offentlige HC-plasser. Dersom vedkommende dokumenterer sitt behov, skal styret pålegge et bytte med den HC-plass som ligger nærmest inngangen til den beboer som skal ha HC-plassen.

Retten til bytte bortfaller, dvs at plassene byttes tilbake, når vedkommende som låner plassen ikke lenger kan dokumentere sitt behov eller vedkommende flytter fra sameiet.

## **2-3 Ladepunkt for el-bil o.l.**

(1) En seksjonseier kan med samtykke fra styret anlegge ladepunkt for elbil og ladbare hybrider i tilknytning til en parkeringsplass seksjonen disponerer, eller andre steder som styret anviser. Styret kan bare nekte samtykke dersom det foreligger en saklig grunn.

(2) Kostnader til etablering av ladepunkt, vedlikehold og strøm dekkes av den enkelte sameier.

## **3. Bruken av boligen og fellesarealene**

### **3-1 Rett til bruk**

(1) Den enkelte sameier har enerett til bruk av sin bruksenhet og rett til å nytte fellesarealer til det de er beregnet eller vanlig brukt til, og til annet som er i samsvar med tiden og forholdene.

(2) Bruken av bruksenheten og fellesarealene må ikke på en urimelig eller unødvendig måte være til skade eller ulempe for andre sameiere.

(3) Bruksenheten kan bare nyttes i samsvar med formålet.

(4) Parabolantenne eller lignende installasjoner tillates ikke montert uten etter flertallsvedtak i sameiermøte.

### **3-2 Ordensregler**

Sameiermøtet fastsetter ordensregler. Sameierne plikter å følge de ordensregler som til enhver tid er fastsatt. Brudd på ordensreglene kan anses som brudd på sameierens forpliktelser overfor sameiet.

### **3-3 Bygningsmessige arbeider mm**

Utskifting av dører og vinduer, oppsetting av markiser, endring av fasadekledning, endring av utvendige farger etc kan kun skje etter samlet plan for hele bygningen og etter forutgående vedtak i sameiet og /eller styret. 3

#### **4. Vedlikehold**

##### **4-1 Sameiernes vedlikeholdsplikt**

(1) Den enkelte sameier skal besørge og bekoste utvendig og innvendig vedlikehold av boligen og andre rom og annet areal som hører boligen til forsvarlig vedlikehold. Den enkelte seksjonseier har eneansvar for ledninger fra fordelingskum inn til bruksenheten.

(2) Sameieren skal holde boligen fri for insekter og skadedyr.

(3) Dersom sameier ikke vedlikeholder sin seksjon i tråd med styrets anbefalinger, vil styret etter at skriftlig advarsel er sendt sende saken til namsretten for å få rettslig grunnlag til å utføre vedlikeholdet. Kostnadene vil senere bli fakturert seksjonseier. Er imidlertid forholdet prekært, kan det gripes inn gjennom midlertidig forføyning etter § 34 i eierseksjonsloven

(4) Ved fremtidig utvendig vedlikehold skal alle boligene overflatebehandles med samme farge som fastsettes på årsmøtet.

##### **4-2 Sameiets vedlikeholdsplikt**

(1) Sameiet skal holde eiendommen for øvrig i forsvarlig stand så langt plikten ikke ligger på sameierne. Dette gjelder også vann og avløpsledninger fra kommunal tilkobling til fordelingskummer/stoppekran inn til den enkelte seksjon, felles garasjeanlegg, felles tekniske installasjoner og lekeplasser.

(2) Sameierne kan kreve erstatning fra sameiet for skader som følger av forsømt vedlikehold fra sameiet.

#### **5. Felleskostnader, pantesikkerhet og heftelsesform**

##### **5-1 Felleskostnader**

(1) Kostnader med eiendommen som ikke knytter seg til den enkelte bruksenhet, skal fordeles mellom sameierne etter sameiebrøken med mindre særlige grunner taler for å fordele kostnadene etter nytten for den enkelte bruksenhet eller etter forbruk.

(2) Den enkelte sameier skal forskuddsvis hver måned betale akontobeløp fastsatt av styret. Akontobeløpet kan også dekke avsetning av midler til framtidig vedlikehold, påkostninger eller andre fellestiltak på eiendommen, dersom sameiermøtet har vedtatt slik avsetning.

Som felleskostnader gjelder bl.a. felles strøm, felles forsikring, gressklipping, vaktmesterkostnader, honorarer til forretningsfører, revisor, styrehonorarer, TV og internett o.l., vedlikehold garasjeanlegg

(3) Kommunale avgifter faktureres direkte til den enkelte beboer. 4

(4) Tillegg i felleskostnadene for tilbygg av balkong, trapp og levegg fastsettes av styret.

## **5-2 Panterett for sameiernes forpliktelse**

De andre sameierne har panterett i seksjonen for krav mot sameieren som følger av sameieforholdet. Pantekravet kan ikke overstige et beløp som for hver bruksenhet svarer til 2x folketrygdens grunnbeløp på tidspunktet da tvangsdekning besluttes gjennomført.

## **5-3 Heftelsesform**

For felles ansvar og forpliktelser hefter den enkelte sameier i forhold til sin sameiebrøk.

## **6. Pålegg om salg og fravikelse**

### **6-1 Mislighold**

Sameiers brudd på sine forpliktelser overfor sameiet utgjør mislighold. Som mislighold regnes blant annet manglende betaling av felleskostnader, forsømt vedlikeholdsplikt, ulovlig bruk og brudd på ordensregler.

### **6-2 Pålegg om salg**

Hvis en sameier til tross for advarsel vesentlig misligholder sine plikter, kan styret pålegge vedkommende å selge seksjonen, jfr. eierseksjonslovens § 38 første ledd. Advarsel skal gis skriftlig og opplyse om at vesentlig mislighold gir styret rett til å kreve seksjonen solgt.

### **6-3 Fravikelse**

Medfører sameierens oppførsel fare for ødeleggelse eller vesentlig forringelse av eiendommen, eller er sameierens oppførsel til alvorlig plage eller sjenanse for eiendommens øvrige brukere, kan styret kreve fravikelse av seksjonen etter tvangsfullbyrdelseslovens kapittel 13.

## **7. Styret og dets vedtak**

### **7-1 Styret - sammensetning**

(1) Sameiet skal ha et styre som skal bestå av en styreleder og fire andre medlemmer med to varamedlemmer.

(2) Funksjonstiden for styreleder og de andre medlemmene er to år. Varamedlemmer velges for ett år. Styremedlem og varamedlem kan gjenvelges.

(3) Årsmøte skal velge styret med vanlig flertall av de avgitte stemmene. Styrelederen skal velges særskilt. Styret skal velges av sameiermøtet. Styret velger nestleder blant sine medlemmer.

(4) Årsmøte skal fastsette eventuelt vederlag til styremedlemmene for foregående styreperiode. Styret bestemmer fordelingen av vederlaget.

### **7-2 Styremøter**

(1) Styreleder skal sørge for at styret møtes så ofte som det trengs. Et styremedlem eller forretningsføreren kan kreve at styret sammenkalles.

(2) Styremøtet skal ledes av styrelederen. Er ikke styrelederen til stede, og det ikke er valgt noen nestleder, skal styret velge en møteleder. 5

(3) Styret er beslutningsdyktig når mer enn halvparten av alle styremedlemmene er til stede. Beslutninger kan treffes med mer enn halvparten av de avgitte stemmene. Står stemmene likt, gjør møtelederens stemme utslaget. De som stemmer for en beslutning, må likevel utgjøre mer enn en tredjedel av stemmene.

(4) Styret skal føre protokoll fra styremøtene. Alle de fremmøtte styremedlemmene skal undertegne protokollen.

### **7-3 Styrets oppgaver**

Styret skal sørge for vedlikehold og drift av eiendommen og ellers sørge for forvaltningen av sameiets anliggender i samsvar med lov, vedtekter og beslutninger på årsmøtet.

### **7-4 Styrets beslutningsmyndighet**

(1) Styret skal ta alle beslutninger som ikke i loven eller vedtektene er lagt til andre organer. Beslutninger som kan tas med et vanlig flertall på årsmøtet, kan også tas av styret om ikke annet følger av lov, vedtekter eller årsmøtets beslutning i det enkelte tilfelle.

(2) Styret kan ikke ta beslutninger eller handle på en måte som er egnet til å gi noen seksjonseiere eller utenforstående en urimelig fordel på andre seksjonseieres bekostning.

### **7-5 Inhabilitet**

Et styremedlem kan ikke delta i behandlingen eller avgjørelsen av noe spørsmål som medlemmet selv eller dennes nærstående har en fremtredende personlig eller økonomisk særinteresse i.

### **7-6 Representasjon og fullmakt**

Styret representerer sameierne og forplikter dem med sin underskrift av styreleder og ett styremedlem i saker som gjelder sameiernes felles rettigheter og plikter, herunder vedtak som er truffet av sameiermøtet eller styret.

Styret kan gjøre gjeldende krav seksjonseierne har mot utbyggeren dersom kravet knytter seg til mangler ved fellesarealene eller forsinket ferdigstilling av disse.

## **8. Årsmøtet**

### **8-1 Årsmøtets myndighet. Mindretallsvern.**

(1) Årsmøtet har den øverste myndigheten i sameiet.

(2) Et flertall på årsmøtet kan ikke ta beslutninger som er egnet til å gi noen seksjonseiere eller utenforstående en urimelig fordel på andre seksjonseieres bekostning.

### **8-2 Tidspunkt for årsmøtet**

(1) Ordinært årsmøte skal holdes hvert år innen utgangen av juni. Styret skal på forhånd varsle seksjonseierne om dato for møtet og om siste frist for å innlevere saker som ønskes behandlet. 6

(2) Ekstraordinært årsmøte skal holdes når styret finner det nødvendig, eller når minst to seksjonseiere som til sammen har minst ti prosent av stemmene, krever det og samtidig oppgir hvilke saker de ønsker behandlet.

### **8-3 Innkalling til årsmøte**

(1) Styret innkaller til årsmøte med et varsel som skal være på minst åtte og høyst tjue dager. Styret kan om nødvendig innkalle til ekstraordinært årsmøte med kortere varsel, men varselet kan aldri være kortere enn tre dager. I begge tilfeller skal det gis skriftlig melding til forretningsføreren.

(2) Innkallingen skjer skriftlig. Som skriftlig regnes også elektronisk kommunikasjon.

(3) Innkallingen skal tydelig angi de sakene årsmøtet skal behandle. Skal årsmøtet kunne behandle et forslag som etter loven eller vedtektene må vedtas med minst to tredjedels flertall av de avgitte stemmene, må hovedinnholdet være angitt i innkallingen.

(4) Saker som en seksjonseier ønsker behandlet i det ordinære årsmøtet, skal nevnes i innkallingen når styret har mottatt krav om det før fristen i vedtektenes punkt 8-2 (1).

**8-4 Saker årsmøtet skal behandle** (1) Årsmøtet skal behandle de sakene som er angitt i innkallingen til møtet.

(2) Uten hensyn til om sakene er nevnt i innkallingen, skal det ordinære årsmøtet:

- \_ behandle styrets årsberetning
- \_ behandle og eventuelt godkjenne styrets regnskap for foregående kalenderår
- \_ velge styremedlemmer
- \_ behandle vederlag til styret

(3) Årsberetning, regnskap og eventuell revisjonsberetning skal senest en uke før ordinært årsmøte sendes ut til alle sameiere med kjent adresse. Dokumentene skal dessuten være tilgjengelige i årsmøtet.

(4) Bortsett fra saker som skal behandles av ordinært årsmøte, kan årsmøtet bare ta beslutning om saker som er angitt i innkallingen til møtet. Hvis alle seksjonseiere er til stede på årsmøtet og stemmer for det, kan årsmøtet også ta beslutning i saker som ikke står i innkallingen. At saken ikke er nevnt i innkallingen, er ikke til hinder for at styret beslutter å innkalle til nytt årsmøte for å avgjøre forslag som er fremsatt i møtet.

### **8-5 Hvem kan delta i årsmøtet**

(1) Alle seksjonseiere har rett til å delta på årsmøtet med forslags-, tale-, og stemmerett. Ektefelle, samboer eller annet medlem av husstanden til eieren av en boligseksjon har rett til å være til stede og uttale seg.

(2) Styremedlemmer, forretningsfører, revisor og leier av boligseksjon har rett til å være til stede på årsmøtet og uttale seg. Styreleder og forretningsfører har plikt til å være til stede med mindre det er åpenbart unødvendig eller de har gyldig forfall.

(3) En seksjonseier kan møte ved fullmektig. Fullmakten kan når som helst tilbakekalles. Seksjonseieren har rett til å ta med en rådgiver til årsmøtet.

7

Rådgiveren har bare rett til å uttale seg dersom et flertall på årsmøtet tillater det. Fullmakten kan ikke angi hva fullmektigen skal stemme.

#### **8-6 Møteledelse og protokoll**

(1) Styrelederen leder årsmøtet med mindre årsmøtet velger en annen møteleder.

Møteleder behøver ikke å være seksjonseier.

(2) Møtelederen har ansvar for at det føres protokoll over alle saker som behandles, og alle beslutninger som tas på årsmøtet. Møtelederen og minst én seksjonseier som utpekes av årsmøtet blant dem som er til stede, skal underskrive protokollen. Protokollen skal til enhver tid holdes tilgjengelig for seksjonseierne.

#### **8-7 Beregning av flertall og optelling av stemmer på årsmøtet**

I årsmøtet har hver seksjon én stemme, og flertallet regnes etter antall stemmer.

Ved optelling av stemmer anses blanke stemmer som ikke avgitt. Står stemmene likt, avgjøres saken ved loddtrekning.

#### **8-8 Flertallskrav ved ulike beslutninger på årsmøtet**

(1) Beslutninger på årsmøtet tas med vanlig flertall av de avgitte stemmene hvis ikke annet flertallskrav er fastsatt i eierseksjonsloven eller vedtektene. Ved valg kan årsmøtet på forhånd fastsette at den som får flest stemmer skal regnes som valgt. Vedtektene kan ikke fastsette strengere flertallskrav enn det som er fastsatt i loven.

(2) Det kreves et flertall på minst to tredjedeler av de avgitte stemmene på årsmøtet for å ta beslutning om

a) ombygging, påbygging eller andre endringer av bebyggelsen eller tomten som går ut over vanlig forvaltning og vedlikehold i det aktuelle sameiet

b) omgjøring av fellesarealer til nye bruksenheter eller utvidelse av eksisterende bruksenheter

c) salg, kjøp, utleie eller leie av fast eiendom, inkludert seksjoner i sameiet som tilhører eller skal tilhøre seksjonseierne i fellesskap, eller andre rettslige disposisjoner over fast eiendom som går ut over vanlig forvaltning

d) samtykke til at formålet for én eller flere bruksenheter endres fra boligformål til annet formål eller omvendt

e) samtykke til resekjonering som nevnt i eierseksjonslovens § 20 annet ledd annet punktum

g) endring av vedtektene.

#### **8-9 Flertallskrav for særlige bomiljøtiltak**

(1) Tiltak som har sammenheng med seksjonseierens bo- eller bruksinteresser, og som går ut over vanlig forvaltning, og som fører med seg økonomisk ansvar eller utlegg for seksjonseierne i fellesskap på mindre enn fem prosent av de årlige felleskostnadene, besluttet med vanlig flertall av de avgitte stemmene på årsmøtet. Hvis tiltaket fører med seg økonomisk ansvar eller utlegg for seksjonseierne i fellesskap på mer enn fem prosent av de årlige felleskostnadene, kreves det flertall på minst to tredjedeler av de avgitte stemmene på årsmøtet.

(2) Hvis tiltakene etter (1) fører med seg et samlet økonomisk ansvar eller utlegg for enkelte seksjonseiere på mer enn halvparten av folketrygdens grunnbeløp på det 8

tidspunktet tiltaket besluttet, kan tiltaket bare gjennomføres hvis disse seksjonseierne uttrykkelig sier seg enige.

#### **8-10 Beslutninger som krever enighet fra alle seksjonseierne**

Alle seksjonseiere må, enten på årsmøtet eller på et annet tidspunkt, uttrykkelig si seg enige hvis sameiet skal kunne ta beslutning om

- a) salg eller bortfeste av hele eller vesentlige deler av eiendommen
- b) oppløsning av sameiet
- c) tiltak som medfører vesentlig endring av sameiets karakter
- d) tiltak som går ut over seksjonseierens bo- eller bruksinteresser, uavhengig av størrelsen på kostnaden som tiltaket medfører, og uavhengig av hvor stort økonomisk ansvar eller utlegg tiltaket medfører for de enkelte seksjonseiere.

#### **8-11 Beslutninger som krever samtykke fra seksjonseiere det gjelder**

Følgende beslutninger krever samtykke fra de seksjonseiere det gjelder:

- \_ at eierne av bestemte seksjoner plikter å holde deler av fellesarealet vedlike
- \_ innføring av vedtektsbestemmelser som begrenser den rettslige disposisjonsretten over seksjonen
- \_ innføring av vedtektsbestemmelser om en annen fordeling av felleskostnadene enn det som følger av pkt. 5.

#### **8-12 Inhabilitet**

Ingen kan delta i en avstemning om

- a) et søksmål mot en selv eller ens nærstående
- b) ens eget eller ens nærståendes ansvar overfor sameiet
- c) et søksmål mot andre eller andres ansvar overfor sameiet dersom egen interesse i saken er vesentlig og kan stride mot sameiets interesser
- d) pålegg eller krav etter eierseksjonsloven §§ 38 og 39 som er rettet mot en selv eller ens nærstående.

Dette gjelder også for den som opptrer ved eller som fullmektig.

#### **9. Forholdet til eierseksjonsloven**

For så vidt ikke annet følger av disse vedtekter, gjelder reglene i lov om eierseksjoner av 16.6.2017 nr. 65.

#### **10. Bruk av bruksenheter og fellesarealer**

Inntil sameiet er etablert, vil utbygger ha rett til å forvalte eiendommen og til å foreta nødvendige beslutninger av økonomisk og juridisk art for å få driftet eiendommen på en forsvarlig måte, som å inngå samarbeidsavtale med forretningsfører, drift, TV og bredbånd o.l

-----



## OVERSIKT OVER LØSØRE OG TILBEHØR TIL EIENDOMMEN

Oversikten er utarbeidet av Norges Eiendomsmeglerforbund, Eiendom Norge og Advokatforeningens Eiendomsmeglingsgruppe, og er gjeldende fra 1. januar 2020.

### Generelt

Lov om avhending av fast eiendom (avhendingslova/avhl.) av 3. juli 1992 regulerer kjøper og selgers rettigheter og plikter ved overdragelse av fast eiendom og andeler i borettslag.

I henhold til avhl. § 3-4 skal eiendommen, når annet ikke er avtalt, overdras med innredninger og utstyr som etter lov, forskrift eller annet offentlig vedtak skal følge med. Det samme gjelder varig innredning og utstyr som enten er fastmontert eller er særskilt tilpasset bygningen, jf. avhl. § 3-5. Loven inneholder ingen detaljert oversikt over hva som omfattes av «innredning og utstyr», og over hva som skal regnes som «fastmontert eller særskilt tilpasset».

Partene kan fritt avtale hva som skal følge med eiendommen ved salg. Bransjens liste over løsøre og tilbehør som skal følge med eiendommen, er en del av avtalen mellom kjøper og selger dersom ikke annet er opplyst i salgsoppgaven, kjøper har tatt forbehold i bud eller avtale på annen måte er inngått. Der intet annet er avtalt, vil løsøre og tilbehør medfølge slik dette fremkommer av avhl. § 3-4 og § 3-5 og denne oversikt.

Produkter og installasjoner som medfølger overdras uten noen form for garantier, utover eventuell gjenværende leverandørgaranti.

Dersom det er noe i nedenstående liste som ikke finnes på eiendommen, vil det heller ikke medfølge.

- 1. HVITEVARER** medfølger der dette er spesielt angitt i salgsoppgaven.
- 2. HELDEKKENDE TEPPER** følger med uansett festemåte.
- 3. VARMEKILDER**, slik som ovner, kaminer, peiser, varmpumper og panelovner, følger med uansett festemåte. Frittstående biopeiser/varmeovner og terrassevarmere medfølger ikke. Det følger ikke med varmekilder i rom som ikke har vegg- eller fastmonterte varmekilder på visning.
- 4. TV, RADIO OG MUSIKKANLEGG.** TV-antenner og fellesanlegg for TV, herunder parabolantenne, og tuner/dekoder/tv-boks medfølger der dette eies av selger. Veggmontert TV/flatskjerm med tilhørende festeordning samt musikkanlegg følger ikke med (se også punkt 12).
- 5. BADEROMSINNREDNING/UTSTYR.** Badekar, dusjkabinett, dusjvegger, alle fastmonterte speil og hyller, fastmonterte glass- og håndkleholdere, herunder håndklevarmere samt baderomsinnredning, medfølger.
- 6. GARDEROBESKAP** medfølger, selv om disse er løse. Fastmonterte garderobehyller og knagger medfølger. Innredning i garderobeskap, for eksempel løse eller fastmonterte trådkurver, hyller, stenger og lignende, medfølger.

**7. KJØKKENINNREDNING** medfølger, herunder også åpne, fastmonterte hyller og løs eller fastmontert kjøkkenøy.

**8. MARKISER, PERSIENNER** og annen type innvendig og utvendig solskjerming, gardinoppheng, lamellgardiner og liftgardiner medfølger.

**9. AVTREKKSIVIFTER** av alle slag, samt fastmonterte aircondition/ventilasjonsanlegg, medfølger.

**10. SENTRALSTØVSUGER** medfølger med komplett anlegg, herunder slange, munnstykke mm.

**11. LYSKILDER.** Kupler, lysstoffarmatur, fastmonterte "spotlights", oppheng og skinner med spotlights samt utelys og hagebelysning medfølger. Vegglamper, krokhengte lamper, lysekroner, prismelamper og lignende som er koblet til sukkerbit eller stikkontakt følger likevel ikke med.

**12. INSTALLERTE SMARTHUSLØSNINGER** med sentral som styrer lys, varme, lyd o.l., samt tilhørende trådløse enheter som brytere, sensorer, kameraer, integrerte høyttalere el. medfølger. Enkle lysstyringssystem f.eks. med en sentral som kun styrer lyspærer eller smartpærer montert i sokkel medfølger likevel ikke.

**13. UTVENDIGE SØPPELKASSER** og eventuelt holder/hus til disse medfølger.

**14. POSTKASSE** medfølger.

**15. UTENDØRS INNRETNINGER** slik som flaggstang, fastmontert tørkestativ, samt andre faste utearrangementer som f.eks. badestamp, boblekar/jacuzzi og liknende utendørs kar, lekestue, lekestativ, utepeis, fastmontert trommel til vannslange, medfølger. Guidekabel/avgrensingskabel til robotgressklipper medfølger, men robotgressklipper og ladestasjon for denne medfølger ikke.

**16. FASTMONTERT VEGGLADER/LADESTASJON TIL EL-BIL** medfølger uavhengig av hvor laderen er montert.

**17. SOLCELLEANLEGG** med tilhørende teknisk infrastruktur medfølger.

**18. GASSBEHOLDER** til gasskomfyr og gasspeis medfølger.

**19. BRANNSTIGE, BRANNTAU, feiestige** og lignende medfølger der dette er påbudt. Løse stiger medfølger ikke.

**20. BRANNSLUKNINGSAPPARAT, BRANNSLANGE** og RØYKVARSLER medfølger der dette er påbudt. Det er eier og brukers plikt til å se til at utstyret forefinnes på enhver eiendom. Hvis annet ikke er uttrykkelig avtalt, skal dette derfor alltid følge med ved salg av eiendom.

**21. SAMTLIGE NØKLER** til eiendommen som selger er i besittelse av skal overleveres kjøper på overtakelsen, herunder nøkler til eventuelle boder, uthus, garasjeportåpner e.l. Låses boder, uthus e.l. med hengelås, skal lås og nøkler til disse medfølge.

**22. GARASJEHYLLER, bodhyller, lagringshyller** og oppheng til bildekk medfølger såfremt de er fastmontert.

Planter, busker og trær som er plantet på tomten, eller fastmonterte kasser og lignende er en del av eiendommen og medfølger i handelen.

# Boligkjøperforsikring

Hvis din nye bolig har skjulte feil kan dette koste deg både tid og penger.

## Dine fordeler

- Unngå bekymring og stress
- Spar verdifull tid
- Få advokatkostnadene dekket

Med vår boligkjøperforsikring er du i trygge hender hvis du oppdager feil eller mangler ved boligen du har kjøpt. Forsikringen gir deg tilgang på hjelp fra advokater, saksbehandlere og jurister som er spesialiserte på eiendomskjøp. De står klare til å hjelpe deg i fem år etter overtagelse – uten at du trenger å bekymre deg for egne og eventuelle idømte saksomkostninger.

## Få hjelpen du trenger!

- **Når:** Du kjøper forsikringen når du kjøper en brukt bolig. Da gjelder avhendingsloven.
- **Hvor:** Hos eiendomsmegler senest ved kontraktsmøte.
- **Hvordan:** Krysses av i kjøpekontrakten. Forsikringsbevis og vilkår sendes per e-post.

Forsikringen er meglet frem av Söderberg & Partners og er plassert hos Gar-Bo Försäkring AB.

\*Det tas forbehold om pris- og vilkårsendringer.

## Hva koster forsikringen?

Forsikringspremien trekkes i oppgjøret.

Borettslagseiendom: kr 8 900

Seksjonert eiendom/  
aksjebolig: kr 11 900

Enebolig/fritid/tomt: kr 17 900

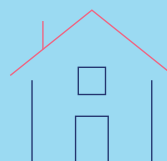

[soderbergpartners.no/eiendom](https://soderbergpartners.no/eiendom)



# Nøklene i lomma. Forsikring fikser vi.

Ved kjøp av bolig gjennom Notar Eiendomsmegling får kjøper én måned gratis forsikring på boligen i samarbeid med Kolibri Forsikring. Forsikringen trer i kraft fra overtakelsesdato. Kolibri Forsikring vil kontakte kjøper med informasjon og tilbud om videre forsikring dersom kjøper ønsker dette.

 Kolibri

Les mer om oss på  
→[kolibriforsikring.no](https://kolibriforsikring.no)

# Forbrukerinformasjon om budgivning



Sist oppdatert med virkning fra 1. juli 2025, i forbindelse med ikrafttredelse av endringer i eiendomsmeglingsloven.

Informasjonen er utarbeidet av Forbrukerrådet, Advokatforeningen ved Lovutvalget for eiendomsmegling, Eiendom Norge og Norges Eiendomsmeglerforbund, på grunnlag av bl.a. eiendomsmeglingsloven § 6-8.

Nedenfor gis en oversikt over de retningslinjer som anbefales ved budgivning på eiendommen. Avslutningsvis gis også en kort oversikt over de viktigste rettsreglene tilknyttet budgivning.

Før det legges inn bud på eiendommen oppfordres budgiver til å sette seg inn i all relevant informasjon om eiendommen, herunder salgsoppgave og tilstandsrapport.

## GJENNOMFØRING AV BUDGIVNING:

1. Alle bud skal inngis skriftlig til megler, som formidler disse videre til selger. Med skriftlige bud menes også elektroniske meldinger som e-post og SMS når informasjonen i disse er tilgjengelig også for ettertiden. Kravet til skriftlighet gjelder også budforhøyelser, og motbud (bud fra selger), aksept eller avslag fra selger. Før formidling av bud til selger skal megler innhente gyldig legitimasjon og signatur fra budgiver. Kravet til legitimasjon og signatur er oppfylt for budgivere som benytter e-signatur som f.eks. BankID eller MinID.

2. Et bud bør inneholde eiendommens adresse (eventuelt gnr/bnr), kjøpesum, budgivers kontaktinformasjon, finansieringsplan, akseptfrist, overtakelsesdato og eventuelle forbehold som for eksempel usikker finansiering, salg av nåværende bolig ol. Normalt vil ikke et bud med forbehold bli akseptert før forbeholdet er avklart. Konferer gjerne med megler før bud inngis.

3. Megler skal legge til rette for en forsvarlig avvikling av budrunden. I forbrukerforhold (dvs. der selger er forbruker) skal megleren ikke formidle bud med kortere akseptfrist enn kl. 12.00 første virkedag etter siste annonserte visning. Etter denne fristen bør budgivere ikke sette en kortere akseptfrist enn at megler har mulighet til, så langt det er nødvendig, å orientere selger, budgivere og øvrige interessenter om bud og forbehold. Dersom bud inngis med en frist som åpenbart er for kort til at megleren kan avvikle budrunden på en forsvarlig måte som sikrer selger og interessenter et tilstrekkelig grunnlag

for sine handlingsvalg, vil megler fraråde budgiver å stille slik frist.

4. Megler skal ikke formidle bud med forbehold om at budet eller forbehold i budet skal holdes skjult (hemmelig) for andre budgivere og interessenter.

5. Megleren vil uoppfordret gi sin vurdering av det enkelte bud overfor selger, når budet er gitt innenfor fristene i punkt 3.

6. Megleren skal, så langt det er nødvendig og mulig, holde budgiverne skriftlig orientert om mottatte bud, herunder budets størrelse, forbehold og akseptfrist. Megler skal så snart som mulig bekrefte skriftlig overfor budgivere at budene deres er mottatt. For øvrig vil megler, på forespørsel fra andre, opplyse om aktuelle bud på eiendommen, herunder relevante forbehold.

7. Kopi av budjournal skal gis til kjøper og selger uten ugrunnet opphold etter at handel er kommet i stand. Dersom det er viktig for budgiver å bevare sin anonymitet, bør budet formidles gjennom fullmektig.

8. Etter at handel har kommet i stand, eller dersom en budrunde avsluttes uten at handel er kommet i stand, kan en budgiver kreve kopi av budjournalen i anonymisert form.

## VIKTIGE AVTALERETTLIGE FORHOLD:

1. Det eksisterer ingen angrerett ved salg/kjøp av fast eiendom.

2. Når et bud er inngitt til megler og innholdet i budet er formidlet til selger (slik at selger har fått kunnskap om budet), kan budet ikke kalles tilbake. Budet er da bindende for budgiver frem til akseptfristens utløp, med mindre budet før denne tid avslås av selger eller budgiver får melding om at eiendommen er solgt til en annen. Man bør derfor ikke gi bud på flere eiendommer samtidig dersom man ikke ønsker å kjøpe flere enn en eiendom.

3. Selger står fritt til å forkaste eller akseptere ethvert bud, og er for eksempel ikke forpliktet til å akseptere høyeste bud.

4. Når en aksept av et bud har kommet frem til budgiver innen akseptfristens utløp er det inngått en bindende avtale.

5. Husk at et eventuelt bud fra selger til kjøper (såkalte «motbud»), avtalerettslig er et bindende tilbud som medfører at det foreligger en avtale om salg av eiendommen dersom budet i rett tid aksepteres av kjøper.

# BUD PÅ HJEMMET

Oppdragsnummer: 23-0223/25

Adresse: Hektnerhagan 158, 2008 FJERDINGBY, gnr. 92,  
bnr. 156, snr. 16 i Rælingen kommune.

Kontaktperson: Kari Killi

Tlf: 455 04 207

Epost: kari.killi@notar.no

Salgsoppgavedato: 01.06.2026

Navn på budgiver: _____	Navn på budgiver: _____
Fødselsnummer: _____	Fødselsnummer: _____
Adresse: _____	Adresse: _____
Postnummer./Sted: _____	Postnummer./Sted: _____
Telefon, privat: _____	Telefon, privat: _____
Telefon, arbeid: _____	Telefon, arbeid: _____
E-mail: _____	E-mail: _____

Gir herved bindende bud på overnevnte eiendom på kr: \_\_\_\_\_ kroner: \_\_\_\_\_  
Omkostninger i henhold til salgsoppgaven kommer i tillegg (Med blokkbokstaver)

Eventuelle forbehold/andre betingelser: \_\_\_\_\_

Ønsket overtakelsestidspunkt: \_\_\_\_\_ Budet gjelder til og med den: \_\_\_\_\_ kl: \_\_\_\_\_

Budet er bindende til kl 16.00 neste virkedag desom budgiver ikke har angitt annen akseptfrist.

For å sikre en forsvarlig gjennomføring av budrunden, stiller Notar krav til frister ved budgivningen. Bud skal ikke ha en akseptfrist på mindre enn 30 minutter fra budet inngis. Bud med kortere akseptfrist kan avvises.

## FINANSIERING

Långiver: _____	Kontaktperson: _____
Bank: _____	Tlf: _____
Egenkapital kr: _____	Salg av eiendom, adr.: _____

Undertegnede bekrefter med dette å ha lest salgsoppgaven med tilhørende vedlegg. Undertegnende er kjent med forbrukerinformasjon om budgivning. Budet er avgitt i henhold til de avtalebetingelser som fremgår av salgsoppgave. Budgiverne samtykker i at hver av partene forplikter hverandre ved inngivelse/endring av bud og/eller vilkår.

Sted/dato: \_\_\_\_\_ Sted/dato: \_\_\_\_\_

Budgivers underskrift: \_\_\_\_\_ Budgivers underskrift: \_\_\_\_\_

LEGITIMASJON

LEGITIMASJON



## Følg budrunden live!

Vi gir deg muligheten til å følge budrunden minutt for minutt på vår hjemmeside.

[WWW.NOTAR.NO/LIVE-BUDGIVNING/](http://WWW.NOTAR.NO/LIVE-BUDGIVNING/)