

# Branderudveien 55A og B

LEIRSUND

notar



Prisantydning Kr. 7 800 000,- Boligtype Enebolig BRA-i/BRA Total 196/278 kvm  
Megler Kari Killi Tlf 455 04 207

NOTAR.NO

notar



# Branderudveien 55A og B

Naturskjønn eiendom med attraktiv beliggenhet  
| Tomt 1 261 kvm | Utleiemulighet |BRA 278 kvm |  
Dobbelgarasje med kontor

Adresse	Branderudveien 55A og B 2015 LEIRSUND
Prisantydning	Kr 7 800 000,-
Omkostninger	Kr 196 090,-
Totalpris	Kr 7 996 090,-
BRA-i/BRA Total	196/278 m <sup>2</sup>
Eierform	Eiet
Boligtype	Enebolig
Byggeår	1985
Soverom	3

Kari Killi v/ Notar har gleden av å presentere en innholdsrik enebolig i Branderudveien 55 A og B, på Leirsund i Lillestrøm kommune. Boligen er opprinnelig godkjent med utleiedel men er ikke innredet med dette per i dag. Gode leieinntekter i området. Eiendommen ligger privat til i enden av blindvei, helt inntil marka med flotte turområder.

Eiendommen ligger i et rolig og familievennlig område med kort avstand til offentlig transport, populære Asak skole og barnehage. Her kan du nyte gode solforhold og flotte turmuligheter i nærområdet.

Vi fremhever:

- Enebolig med naturskjønn beliggenhet, godkjent med utleiedel
- Privat tomt 1261 kvm med grønnsakshage, store plen-arealer og drivhus
- Dobbelgarasje på 61 kvm med kontor og el-lader
- Kun 15/20 min. gange til togstasjon
- Marka som nærmeste nabo

## Notar Romerike

Strømsveien 45 A  
2010 STRØMMEN



### Kari Killi

Eiendomsmegler  
455 04 207 / kari.killi@notar.no



# Innhold

Om boligen	3
Ditt nye nabolag	6
Nøkkelinformasjon	7
Plantegning	24
Vedlegg	26
Budgivning	98

Notar er et eiendomsmeglerfirma eid av eiendomsmeglere. Vi er overbevist om at den beste eiendomsmeglere er spesialisert og uavhengig. Vårt kundeløfte er kvalitet, trygghet og hardt arbeid.

#### Salgsgaranti:

Vår salgsgaranti betyr at hvis boligen ikke blir solgt til en pris du aksepterer, kan du når som helst trekke deg fra salget helt vederlagsfritt. Vår salgsgaranti er din trygghet.

#### Live budgivning:

Alle interessenter som har meldt interesse følges opp via telefon og sms. I tillegg har vi vår egen unike live budgivning på vår hjemmeside, her kan alle følge med. **"Godt gjort er bedre enn godt sagt"**

**Salgs-  
garanti**

Ingen salg  
Ingen regning



# Ditt nye nabolag

## BELIGGENHET

Eiendommen ligger i et veletablert og landlig boligområde på Leirsund i Lillestrøm kommune. Selv om området er landlig, er Leirsund svært sentralt. Det er kort vei til Skedsmokorset og E6, med forholdsvis lite trafikk på denne veien. Lillestrøm sentrum ligger også i kort kjøreavstand, og det er togforbindelse inn til Oslo.

I nærområdet finner du flere skoler, barnehager og god offentlig kommunikasjon. Leirsund har et aktivt idrettslag med eget anlegg bestående av to gressbaner og to grusbaner med lys. Fotball og skiidrett er de største gruppene, men det finnes også en svømmegruppe og ballidrett for de minste.

Det finnes gode turmuligheter ved Asaktoppen, et område som byr på rekreasjon sommer som vinter. Stampetjern, en populær badeplass omkranset av skog, har en fin strand som er godt egnet for barn. Kommunen har også idrettshaller, skøytehall og friluftsbad i nærliggende områder, samt muligheter for fine sykkelturner mot Lillestrøm sentrum.

For dagligvarehandel er Rema 1000 og KIWI nærliggende alternativer. Ønsker du ytterligere servicetilbud, er det en kort kjøretur til Skedsmosenteret som tilbyr kafé, dagligvare, vinmonopol, kjedebutikker, nisjebutikker, helse- og velværetilbud. Lillestrøm sentrum, med sine bymessige fasiliteter, ligger også like i nærheten.

Området gir mulighet for offentlig kommunikasjon via buss og tog. Nærmeste busstopp ligger ca. 2-3 minutters gange fra boligen, og togstasjonen er ca. 1,7 km unna. Med bil tar det ca. 9 minutter til Lillestrøm, 7 minutter til Skedsmokorset, 6 minutter til Frogner, 20 minutter til Oslo lufthavn og ca. 30 minutter til Oslo S.

Fra eiendommen er det kort avstand til populære Asak barne- og ungdomsskole, som også huser en barnehage. Det er flere videregående skoler i nærliggende områder, samt et godt utvalg av både private og kommunale barnehager. OsloMet - storbyuniversitetet har en avdeling på Kjeller.

Samlet sett tilbyr denne eiendommen en kombinasjon av landlig sjarm og nærhet til urbane fasiliteter, med gode tilbud for både barnefamilier og pendlere.

Se vedlagte nabolagsprofil i prospektet for ytterligere informasjon om nærområdet.



# Nøkkelinformasjon

## EIENDOMMEN

### ADRESSE

Branderudveien 55A og B, 2015 LEIRSUND

### OPPDRAGSNUMMER

23-0092/26

### SELGER

Asle Igland

Marit Tveit Igland

### MATRIKSEL

Gårdsnummer 8, bruksnummer 30, , ideell andel 1/1.  
i Lillestrøm kommune.

### EIEFORM

Eiet

### BOLIGTYPE

Enebolig

### ENERGIKLASSE

D

### INFO ENERGIKLASSE

Full energiattest følger vedlagt i prospekt.

### STRØMFORBRUK

Selgers strømforbruk i 2025 var 19997 kWh i eneboligen, og 62 kWh på pumpestasjon.

Varmtvannsbereider er plassert på vaskerom og er på 194 liter og produksjonsår 2017.

Anlegg med automatsikringer.

Selger har avtale om Norgespris på bolig og pumpestasjon.

Det gir en fast strømpris, 40 øre per kilowatttime (ekskl. mva). Avtalen er knyttet til målepunktet (boligen), og ikke personen (selger), og vil dermed følge boligen. Avtalen er med bindingstid. Utgangspunktet er at avtalen vil gjelde ut kalenderåret, likevel slik at første periode vil være fra 1. oktober 2025 til 31. desember 2026.

### TOMT

Eiet tomt på 1.261 kvm.

### BESKRIVELSE AV TOMT

Eiet tomt på 1 261,30 m2.

### TAKST

Tilstandsrapport datert 16.06.2026. utført av Jo Henrik Stigen.

### BYGGEÅR

1985

## BYGGEMÅTE

Eneboligen er oppført i 1986 og har saltak tekket med takstein. Ytterveggene er utført i trebindingsverk og er utvendig kledd med panel. Etasjeskillerne er bygget i tre.

Eiendommen er fundamentert med søle på ukjent grunn, og det er antatt at fundamentet består av lettklinker og støpte kjellergulv.

Grunnmuren har pussede flater og er steinbelagt.

Dreneringen rundt boligen er av ukjent type, og det er også ukjent hvilket tettesjikt som er benyttet på den utvendige grunnmuren.

Veggkonstruksjonen består av et bindingsverk fra byggeåret med bordkledning. Kledningen, som også er fra byggeåret, viser stedvis tørkesprekker.

Takkonstruksjonen er et saltak i treverk. Takstein ble skiftet i 2015.

Renner, nedløp og beslag er utført i stål og aluminium, og ble skiftet i 2015.

Etasjeskillerne består av et støpt dekke og trebjelkelag.

Boligen har malte trevinduer med 2-lags glass fra 1982/84, en ytterdør, og terrassedører med 2- og 3-lags energiglass fra 1980/82.

Eiendommen har en terrasse med tregulv tilknyttet stuen, samt en adkomstterrasse i betong.

TG2 - Avvik som kan kreve tiltak:

- Utvendig - Takteking

Avvik: · Mer enn halvparten av forventet brukstid er passert på undertak.

- Utvendig - Veggkonstruksjon

Avvik: · Det er avvik:

Yttervegger i bindingsverk fra byggeår er oppført med ukjent isolasjon og vindsperre etter datidens byggeskikk. Konstruksjonen er eldre, og det foreligger vanligvis ikke dokumentasjon på kontinuerlig kontroll av vindsperre, lufttetthet eller eventuell fuktpåvirkning i veggene. Slike forhold gir usikkerhet rundt veggens faktiske tilstand og isolasjonsevne, selv om det ikke er registrert synlige skader ved visuell inspeksjon.

Kledningen er fra byggeåret viser stedvis tørkesprekker. Dette skyldes langvarig eksponering for vær og vind samt naturlig uttørring av treverket over tid

- Utvendig - Takkonstruksjon/Loft

Avvik: · Det er avvik:

Loftet er vurdert til tilstandsgrad 2 grunnet en konstruksjonsmessig risikofaktor og høy alder. Det bemerkes imidlertid at det ikke ble observert synlige avvik ved befaring.

- Utvendig - Vinduer

Avvik: · Det er avvik:

TG 2 er valgt på grunn av at elementer/materialer har en viss levetid og at halvparten av forventet brukstid er gått.

- Utvendig - Dører

Avvik: · Det er avvik:

TG 2 er valgt på grunn av at elementer/materialer har en viss levetid og at halvparten av forventet brukstid er

gått.

- Utvendig - Balkonger, terrasser og rom under balkonger

Avvik: · Det er avvik:

Betongterrassen ved adkomst fremstår som værslitt med overflatepreg av alders- og klimarelaterte påvirkninger.

- Innvendig - Etasjeskille/gulv mot grunn

Avvik: · Målt høydeforskjell på mellom 10 - 20 mm innenfor en lengde på 2 meter. Tilstandsgrad 2 gis med bakgrunn i standardens krav til godkjente måleavvik.

Det er registrert noen skjevheter. Stedvis noe knirk

Det er flere rom som er nivilert, ikke alle rom med avvik blir nevnt

Ved enkel nivellering av :

Stue er det registreres et høydeavvik på ca. 1cm.

Kjøkken er det registreres et høydeavvik på ca. 1cm.

Målinger er utført på tilfeldige steder. Større skjevheter kan ikke utelukkes.

Med bakgrunn i at bygningen har "satt" seg etter oppføringen, må enkelte mindre skjevheter dog påregnes.

- Innvendig - Rom Under Terreng

Avvik: · Det er avvik:

Innvendig utforede vegger i rom under terreng regnes som en risikokonstruksjon i henhold til NS 3600 og forskrift til avhendingslova. Dette skyldes at konstruksjonen kan skjule fuktproblemer i bakveggen, og at det ofte er vanskelig å kontrollere tilstanden bak utforingen uten destruktive inngrep.

Selv om det ikke ble registrert forhøyede fuktverdier på befaringsdagen, kan dette variere med årstid og værforhold.

Det er registrert bruk av plast/dampspærre i innvendig vegg under terreng, noe som anses som feil materialbruk og en kjent risikokonstruksjon.

- Innvendig - Innvendige trapper

Avvik: · Det er avvik:

Det er registrert knirkelyder i trappeløpet ved normal bruk. Forholdet vurderes å være et mindre, alders- og materialrelatert avvik uten betydning for sikkerhet eller funksjon.

- Tekniske installasjoner - Vann- og avløpsledninger

Avvik: · Mer enn halvparten av forventet brukstid er passert på innvendige vann- og avløpsledninger.

· Vurdering er basert på alder. Tilstandsgrad 2 gis med bakgrunn i at mer enn halvparten av forventet brukstid for skjulte røranlegg er passert. Det er nå ingen symptomer på funksjonssvekkelse, men vær oppmerksom på at dette er en risikokonstruksjon.

- Tekniske installasjoner - Varmtvannstank

Avvik: · Det er ikke påvist tilfredsstillende el-tilkobling av varmtvannstank iht. gjeldende forskrift.

- Tomteforhold - Fuktsikring og drenering

Avvik: · Mer enn halvparten av forventet levetid på drenering er overskredet.

- Tomteforhold - Utvendige vann- og avløpsledninger

Avvik: · Mer enn halvparten av forventet brukstid er passert på utvendige avløpsledninger.

- Våtrom - 1.Etasje > Bad - Overflater vegger og himling

Avvik: · Det er vindu/dør med ikke fuktbestandige materialer i våtsonen (ved vask, dusj, badekar, osv.), løsningen eller byggematerialet er uegnet.

Vindu er plassert nærmere enn 1 meter fra våtsone, noe som gir økt risiko for fuktskader på karm. Det anbefales tiltak for å beskytte karm/lister og redusere fuktbelastningen

- Våtrom - 1.Etasje > Bad - Overflater Gulv

Avvik: · Krav til fall er ikke oppfylt og gulvet er tilnærmet flatt (har ikke motfall).

- Våtrom - 1.Etasje > Bad - Sluk, membran og tettesjikt

Avvik: · Mer enn halvparten av forventet brukstid er passert på membranløsningen.

Når mer enn halvparten av forventet brukstid for membranløsningen er passert, indikerer det at produktet nærmer seg slutten av sin tekniske levetid. Dette skyldes normal aldring og slitasje over tid, selv om det ikke nødvendigvis er synlige skader ennå.

Det er ikke fremvist dokumentasjon på oppbygging av badet og tetsjiktet. Manglende dokumentasjon for utførelse av membran betyr at det ikke kan verifiseres om membranen er lagt i henhold til gjeldende krav og anbefalinger. Dette skaper usikkerhet om kvaliteten på tettingen og om detaljløsninger er korrekt utført.

- Våtrom - 1.Etasje > Bad - Ventilasjon

Avvik: · Rommet har kun naturlig ventilasjon.

- Våtrom - 1.Etasje > Bad - Tilliggende konstruksjoner våtrom

Avvik: · Det er avvik:

Badet er av eldre dato, og betydelig del av forventet levetid på membran er brukt opp. Forholdet gir økt risiko for fremtidige fuktskader.

- Våtrom - Underetasje > Bad - Overflater Gulv

Avvik: · Krav til fall (høydeforskjell) er ikke oppfylt, men det er fall til sluk.

- Våtrom - Underetasje > Bad - Sluk, membran og tettesjikt

Avvik: · Mer enn halvparten av forventet brukstid er passert på membranløsningen.

· Mer enn halvparten av forventet brukstid er passert på slukløsningen.

Når mer enn halvparten av forventet brukstid for membranløsningen er passert, indikerer det at produktet nærmer seg slutten av sin tekniske levetid. Dette skyldes normal aldring og slitasje over tid, selv om det ikke nødvendigvis er synlige skader ennå.

Det er ikke fremvist dokumentasjon på oppbygging av badet og tetsjiktet. Manglende dokumentasjon for utførelse av membran betyr at det ikke kan verifiseres om membranen er lagt i henhold til gjeldende krav og anbefalinger. Dette skaper usikkerhet om kvaliteten på tettingen og om detaljløsninger er korrekt utført.

- Våtrom - Underetasje > Bad - Ventilasjon

Avvik: · Våtrommet mangler tilluftsventilering, f.eks. spalte/ventil ved dør.

TG3 - Store eller alvorlige avvik:

- Våtrom - Underetasje > Vaskerom - Generell

Avvik: · Våtrommet må oppgraderes for å tåle normal bruk etter dagens krav.

En må forvente generell oppgradering av våtrommets tettesjikt/membran for at våtrommet skal tåle en normal bruk etter dagens krav.

En samlet TG 3 for rommet er satt med bakgrunn i alder. Det er ikke behov for å gjennomføre en detaljert tilstandsanalyse, etter standardens krav.

Vær oppmerksom på at eldre våtrom er å betrakte som en risikokonstruksjon.

Byggeforskrifter fra før 1997 er lagt til grunn for vurderingen av badet. Det bemerkes at våtrom bygget ihht. forskrifter fra før 1997 automatisk blir vurdert med TG3, uavhengig om rommet fortsatt kan fungere greit.

TG IU - Konstruksjoner som ikke er undersøkt:

- Våtrom - Underetasje > Bad - Tilliggende konstruksjoner våtrom

Avvik: · Det er pga bygningsmessige hindringer ikke fysisk mulig å foreta hulltaking i vegg bak våtsone.

#### **SAMMENDRAG SELGERS EGENERKLÆRING**

Boligen ble kjøpt i 1998.

Selger har bodd i boligen de siste 12 månedene.

1. Kjenner du til om det er/har vært feil tilknyttet våtrommene, f.eks. sprekker, lekkasje, råte, lukt eller soppskader?

Ja

Beskrivelse: Råte funnet i år 2000 på bad oppe. Totalrenoverte bad i år 2000. Ekstra håndkleskap har små skader på topplaten.

2. Kjenner du til om det er utført arbeid på bad/våtrom?

Ja, av faglært og ufaglært/egeninnsats/dugnad

Firmanavn: Se beskrivelse nedenfor

Beskrivelse: Bad oppe: Egeninnsats riving ned til reisverk og bjelker. Oppbygging med vannfast spon i gulv. «Våtrommsplater» på vegg og smøremembran etter veiledning fra byggmester Jo Erik Solbrekken. Brukte firmaer anbefalt av Solbrekken. Firma fra Gjerdrum la «membran» på gulv før støping. Murer støpte gulv og la fliser. VVS firma utførte rørleggerarbeid og elektriker firma (Sæther Elektro ?) la opp det elektriske. Ikke noe svart arbeid utført! Dette er 26 år siden, så jeg har dessverre ingen fakturaer og har ikke alle firmanavn. Bad i sokkeletasje ferdigstilt i 2010 Snekkerarbeider Kjell Skjønhaug VVS arbeider Comfort Lillestrøm EL arbeider Sæther Elektriske Flislegging Bjørn Bråten.

2.1. Ble tettesjikt/membran/sluk oppgradert/fornyhet?

Ja

Beskrivelse: Alt fornyet. Totalrenovering. Membran under betonggulv. 4 lag med smøremembran på vegg pluss et par ekstra lag i våtsoner.

4. Kjenner du til feil eller om har vært utført arbeid/kontroll på vann/avløp?

Ja, kun av faglært

Firmanavn: Akershus Rør / Comfort Lillestrøm

Beskrivelse: Ingen vannlekkasjer bortsett fra rør til en utekran som frøs. Tror det var i 1999. Stoppekran stengt hele vinteren. Kun litt vann på soveroms gulv. Vegg åpnet opp for tørking. Forsikrings sak (Gjensidige). Etter tørk ble fuktighet målt i vegg og forsikringsselskapet mente da det var tørt og det ikke var behov for reparasjoner.

6. Kjenner du til om det er/har vært utettheter i terrasse/garasje/tak/fasade?

Ja

Beskrivelse: Lekkasje tak garasje oppdaget ved kjøp i 1998. Lekkasje tettet og la takstein på hele taket.

7. Kjenner du til om det er/har vært problemer med ildsted/skorstein/pipe f.eks. dårlig trekk, sprekker, pålegg, fyringsforbud eller lignende?

Ja

Beskrivelse: Pålegg om feieplattform og stige tak. Utbedret. Pålegg om skifte av sprukket brennplate i peis. Utbedret. Sotluke for nær brennbart materiale. Sotlukestein innstallet.

9. Kjenner du til om det er/har vært sopp/råteskader/insekter/skadedyr på eiendommen som rotter, mus, maur eller lignende?

Ja

Beskrivelse: Noen få mus på loft hver høst. Fanges i feller.

11. Kjenner du til om det er/har vært utført arbeid på el-anlegget eller andre installasjoner (f.eks. oljetank, sentralfyr, ventilasjon)?

Ja, kun av faglært

Firmanavn: Sæther elektriske. HG sanering

Beskrivelse: Total renovering av sikringsskap pluss div. småarbeider. Oljetank, tømt, rengjort og fyllet med stabil masse. Venter på dokumentasjon fra firma.

11.1. Foreligger det samsvarserklæring (i henhold til forskrift om elektriske lavspenningsanlegg)?

Ja

12. Kjenner du til om det er utført kontroll av el-anlegget og/eller andre installasjoner (f.eks. oljetank, sentralfyr, ventilasjon)?

Ja

Beskrivelse: EL kontroll for en del år siden. Kun pålegg om feste av løs kabel. Utført.

13. Har du ladeanlegg/ladeboks for elbil i dag?

Ja

Beskrivelse: Easee lader i garasje.

15. Er det nedgravd oljetank på eiendommen?

Ja

15.2. Er tanken plombert?

Ja

16. Kjenner du til om det har vært utført arbeid på terrasse/garasje/tak/fasade?

Ja, av faglært og ufaglært/egeninnsats/dugnad

Firmanavn: Snekker Kjell Arne Aurstad

Beskrivelse: Tettet lekkasje i 1998 og lagt takstein på garasje selv. Snekker Kjell Arne Aurstad la takstein, feieplattform og takstige på enebolig.

21. Er det foretatt radonmåling?

Ja

Beskrivelse: Radonmåling under Max grense på 200 bq/m<sup>3</sup>. Utført med sporfilm med fileter.

22. Kjenner du til manglende brukstillatelse eller ferdigattest?

Ja

Beskrivelse: Ikke ferdigattest

24. Er det andre forhold av betydning ved eiendommen som kan være relevant for kjøper å vite om (f.eks. rasfare, tinglyste forhold eller private avtaler)?

Ja

Beskrivelse: Eiendom har pumpestasjon for avløp som også brukes av 2 andre eiendommer. Utgifter/drift av anlegget deles på 3

## MODERNISERING OG PÅKOSTNINGER

Selger opplyser ang. følgende vedlikeholds historikk:

Generell info

Enebolig bygget i 1985

Garasje bygget i 1991

Utførte arbeider og hendelser (kronologisk)

1998

Lagt takstein på garasje og tettet lekkasje

1999

Vannrør til utekran frøs

Stoppekran stengt hele vinteren

Mindre vannskade på soveromsgulv

Vegg åpnet for tørking

Forsikrings sak (Gjensidige) – målt tørt etter uttørring, ingen videre tiltak

Kran og stoppekran senere fjernet i 2018 (Comfort) 2000

Bad i 1. etasje totalrenovert. Egeninnsats veiledet av Jo Erik Solbrekken. Anbefalte VVS, murer

Råte avdekket før oppgradering

Egeninnsats med riving til reisverk og bjelkelag

Oppbygning:  
Vannfast spon i gulv  
Våtromsplater på vegg  
Smøremembran  
Firma involvert:  
Membran og støp på gulv  
Flislegging utført av murer  
VVS-arbeid utført av rørlegger  
Elektrisk anlegg utført av elektriker (trolig Sæther Elektriske)  
Mindre kosmetiske skader på baderomsinnredning (skap)  
2010  
Ferdigstilling av bad i sokkel  
Oppussing kontor:  
Panelt vegger  
Malt  
Nytt gulvbelegg  
Utført av: Kjell Skjønhaug + egeninnsats  
2011  
Radonmåling: 40 Bq/m<sup>3</sup> (under grenseverdi på 200 Bq/m<sup>3</sup>)  
2013  
Nytt kjøkken (Norema):  
Flislagt gulv  
Induksjonstopp, kjøleskap, oppvaskmaskin  
Oppussing utført med egeninnsats (riving) + flislegging av Bjørn Bråten  
Sikringsskap renoverert (ny innmat, Sæther Elektriske)  
2015  
Ny takstein på bolig  
Montering av feieplattform og stige (Kjell Arne Aurstad)  
2017  
Varmtvannstank byttet (Comfort)  
Ny utslagsvask og kum, vaskerom  
Vannmåler installert  
Ny utekran  
2018  
Utekran og stoppekran fjernet  
2021  
Kjøleskap byttet (Siemens)  
Soverom nede malt (egeninnsats)  
Drivus satt opp  
2022  
To varmepumper installert (NEK AS)  
2023  
Oppvaskmaskin byttet (Skousen)  
Elbillader installert i garasje (Sæther Elektriske)  
2024  
Oppussing soverom oppe:  
Malt  
Nytt laminatgulv  
Service på varmepumper (NEK AS)  
2026  
Ny avtrekksvifte i sokkeletasje (Sæther Elektriske)  
Byttet termostater til varmekabler og brytere  
Montert taklampe i kjellerstue  
Oljetank:

Tømt og rengjort  
Fyllt med stabil masse (HG Sanering / ENVICO AS)

Skadedyr/Skader/feil/mangler på boligen:  
- Noen mus hver høst på loft. Fanges i feller.

#### **REGULERINGS- OG AREALPLANER**

Eiendommen er i kommuneplanen avsatt til boligbebyggelse. Kommuneplanen 2023-2035, ikrafttredelse 14.06.2023.

Omkringliggende arealer er i hovedsak regulert til boligformål samt LNF(R)-områder. Eiendommen ligger innenfor en hensynssone i kommuneplanen, og interesserte oppfordres til å sette seg inn i gjeldende planbestemmelser hos kommunen.

Det foreligger per 11.06.2026 ingen reguleringsplaner under arbeid eller plansaker til behandling som berører eiendommen.

Kopi av kommunekart ligger vedlagt i salgsoppgaven.

I flg. DOK-analyse fra Geodata, datert den 11.06.2026, ligger eiendommen i :

- et område hvor eiendommen ligger under marin grense.
- et område med svært stor mulighet for marin leire i området.
- et område med moderat/lav aktsomhetsgrad iht Radon.
- et område med aktsomhetsområde for kvikkleireskred.
- et område med støykrav i sone 3 øvrige deler av kommunen.

#### **OPPVARMING**

Elektrisk oppvarming. Boligen har panelovner, gulvvarme på badene, vaskerommet, kjøkken, stue underetasje, entre underetasje og soverom underetasje. I tillegg er det vedfyring og varmepumper installert.

#### **PARKERINGSFORHOLD**

Garasje med Easee lader.

#### **VEI/VANN/KLOAKK**

Adkomstvei: Privat vei med tinglyst adkomstrett.

Tilknytning vann: Offentlig vann

Tilknytning avløp: Offentlig avløp

På tomten er det satt inn et pumpesystem for kloakk som deles på 3 eiendommer. Det er satt opp utvendig adkomst til strømtilgang for denne. Service og kostnad fordeles mellom naboene.

#### **ADGANG TIL UTLEIE**

Eiendommen kan leies ut i sin helhet.

#### **FERDIGATTEST/MIDLERTIDIG BRUKSTILLATELSE**

Det foreligger midlertidig innflytningstillatelse på eiendommen enebolig m/hybelleilighet, datert 20.01.1986.

Anmerkninger:

- Planeringsarbeidet er ikke ferdig.
- Hybelleiligheten er ikke innredet(40kvm).
- For øvrig gjenstår noe småarbeider.

Selger opplyser at alle punkter er gjennomført, bortsett fra hybel som ikke ble innredet men som benyttes som en del av hovedhuset.

Dagens planløsning fraviker fra den opprinnelige tegningen, og består i dag av.

1. Etg: Vindfang og WC er slått sammen til ett vindfang.

Underetasjen: Vindfang, kott og entre er slått sammen til en entre. Det er laget gang og satt opp vegger mellom hobbyrom, disponibelt rom og disponibelt rom. Videre er del innredet til hybel slått sammen til en stue samt at skillevegg mellom hybel og hoveddel er fjernet. Vi viser til godkjente byggetegninger som ligger vedlagt i salgsoppgaven.

Kontor i garasjen er ikke tegnet inn i godkjente byggetegninger og er ikke godkjent til varig opphold.

På grunnkart av eiendommen så er garasjen over tomtegrensen. Dette er trolig taket som går over grensen.

Ferdigattest utstedes ikke lenger for tiltak det er søkt om før 01.01.1998, jfr. Plan- og bygningslovens § 21-10, femte ledd. I disse tilfellene henlegger/avviser kommunen henvendelser om saker som ikke er avsluttet. Dette innebærer imidlertid ikke at ulovlig bygde tiltak blir lovlige. Kommunen vil fremdeles kunne forfølge og kreve ulovlig oppførte tiltak omsøkt etter dagens regelverk. Kjøper overtar ansvar, risiko og eventuelle konsekvenser knyttet til dette.

#### **RADONMÅLING**

Radonmåling: 40 Bq/m<sup>3</sup> (under grenseverdi på 200 Bq/m<sup>3</sup>). Radonmåling datert 12.04.2011 er gjennomgått.

#### **INNHold**

1. Etasje: Bad, kjøkken, entré, soverom, soverom/kontor, gang og stue.

Underetasje: Bad, vaskerom, bar, stue, entré, soverom, bod/kontor, gang og 2 boder.

#### **STANDARD**

Frittliggende enebolig over 2 plan, bestående av underetasje og første etasje. Frittstående dobbelgarasje med kontor. Utebod og drivhus.

#### **ENTRE/GANG (1.etg.)**

Boligen ønsker velkommen med en praktisk entré med flislagt gulv og behagelig gulvvarme som gir ekstra komfort i hverdagen. Videre leder entréen inn til en romslig gang med lyse overflater. De lyse overflatene og de varme tregulvene skaper et innbydende førsteinntrykk og en trivelig overgang mellom rommene.

#### **ENTRÉ (u.etg.)**

Lys og innbydende entré med flislagt gulv og behagelig gulvvarme. Entréen har god plass til oppbevaring av yttertøy og sko, og de lyse overflatene skaper et trivelig førsteinntrykk.

#### **STUE/SPISESTUE**

Romslig og innbydende stue med flott lysinnslipp fra store vindusflater og skyvedør ut til terrassen. Stuen har furugulv og vegger kledd med villmarks-panel som skaper en lun og hyggelig atmosfære. Den åpne løsningen gir god plass til både sofagruppe og spiseplass. Peis gir både varme og ekstra hygge på kjølige dager, mens varmepumpen (installert i 2022) sørger for energieffektiv oppvarming og et behagelig innneklima året rundt. Den store terrassen fungerer som en naturlig forlengelse av oppholdsrommet i sommerhalvåret.

#### **TERRASSE**

Stor og innbydende terrasse på ca. 51 kvm med svært gode solforhold og god plass til flere sittegrupper. Terrassen er delvis overbygd, noe som gir et lunt og skjermet uteområde som kan benyttes gjennom store deler av året. Fra stuen er det direkte adkomst via den store skyvedøren, noe som skaper en naturlig forlengelse av oppholdsrommet.

Terrassen har utvendig belysning og byr på god plass til både spisegruppe og loungeområde. Deler av terrassen er utstyrt med markise som gir behagelig skygge på varme sommerdager. Her kan man nyte rolige omgivelser med utsyn mot grøntarealer og omkringliggende natur.

#### **STUE U. ETASJE**

Kjellerstue med lun og særegen atmosfære. Rommet har flislagt gulv med gulvvarme, panelt himling og dekorative detaljer som skaper et rustikt preg. Den sentralt plasserte peisovnen med omramming i teglstein gir både effektiv oppvarming og en hyggelig stemning. Denne stuen har også varmepumpe som ble installert i 2022

som gir en god og lun atmosfære. I tilknytning til stuen finnes en innbydende barløsning med sitteplasser, perfekt for sosiale sammenkomster. God plass til både TV-stue, hobbyrom eller ungdomsavdeling.

#### KJØKKEN

Lyst og innbydende kjøkken fra 2013 med god skap- og benkeplass, samt naturlig tilknytning til spiseplass. Kjøkkeninnredningen har hvite profilerte fronter, laminert benkeplate og flislagt vegg mellom over- og underskap. Nedfelt oppvaskkum med ettgreps blande batteri er plassert ved vindu som gir godt arbeidslys og utsyn mot uteområdet. Kjøkkenet er utstyrt med integrert oppvaskmaskin, integrert stekeovn, nedfelt koketopp, ventilator og integrert kombiskap. Gulvvarme bidrar til god komfort, og spiseplassen har god plass til familie og gjester. De lyse overflatene kombinert med panelvegger og synlige takbjelker skaper en lun og trivelig atmosfære.

#### BAD/WC/VASKEROM

##### Bad (1.etasje)

Romslig og pent bad med flislagt gulv og flislagte vegger i tidløse farger. Badet er innredet med servant i baderomsinnredning med underskap, høyskap, speil med integrert belysning og stikkontakt samt dusjkabinett. Rommet er også utstyrt med vannklosett. Gulvvarme sørger for god komfort, mens vindu og naturlig ventilasjon bidrar til godt lysinnslipp og mulighet for lufting. Et funksjonelt bad med god oppbevaringsplass og praktiske løsninger. Badet ble renoverert i år 2000.

##### Bad (underetasje)

Delikat og funksjonelt bad fra 2010 med flislagt gulv og flislagte vegger i moderne fargetoner. Badet er innredet med servant i underskap, speilskap med integrert belysning og stikkontakt, dusjkabinett samt vannklosett. Gulvvarme gir god komfort, mens vindu bidrar med naturlig lys og mulighet for lufting. Rommet er i tillegg utstyrt med elektrisk styrt fuktvifte som bidrar til et godt innklima.

##### Vaskerom (underetasje)

Praktisk vaskerom med malt betonggulv, våtromsplater på vegger, underskap og utslagsvask. Opplegg for vaskemaskin. Gulvvarme, naturlig ventilasjon og vindu som gir godt lysinnslipp. Bereder er plassert på vaskerom og er på 194 liter og produksjonsår 2017.

#### SOVEROM/GARDEROBE

##### Soverom 1

Lyst og trivelig soverom med vindu som slipper inn godt med dagslys. Rommet har plass til seng, oppbevaring og arbeidsplass etter behov.

##### Soverom 2

Lyst og innbydende soverom med utgang til terrassen. Rommet har stor skyvedørgarderobe med god oppbevaringsplass, samt plass til dobbeltseng og tilhørende møblement.

##### Soverom 3

Lyst og innbydende soverom med plass til dobbeltseng og tilhørende møblement, og vinduet sørger for godt naturlig lysinnslipp. Gulvvarme bidrar til ekstra komfort og en behagelig temperatur året rundt.

I underetasjen er det et praktisk rom med flere anvendelsesmuligheter, blant annet som hobbyrom, kontor, treningsrom eller lagringsrom. Rommet har lyse overflater, vindu som gir naturlig lysinnslipp og plass til både arbeids- og oppbevaringsløsninger. Rommet ikke er godkjent som varig oppholdsrom etter dagens krav.

#### AREAL GODKJENT TIL UTLEIEDEL/HYBEL

Vi viser til vedlagte godkjente byggetegninger. I stuen i underetasjen er det tegnet inn soverom i stuedel, og kjøkken der bar/kjøkkenløsningen er i dag. Entre er tegnet inn som felles med adkomst inn i u. etasje. Utleiedelen kan oppføres med enkle grep. Leieinntekt for hybel på ca 40 kvm er på ca kr 12 000- 13 000 pr mnd.

#### GARASJE

Dobbelgarasje på 61 kvm med separat kontordel, oppført i 1991. Utført med støpt dekke, trekonstruksjon, saltak konstruksjon i treverk tekket med takstein, garasjeport, lys og strøm og elbil- lader. Det er gulvvarme på kontordelen.

#### INNVEDIGE OVERFLATER

Overflatebehandling gulv: Furugulv, laminatgulv, fliser og gulvbelegg.

Overflatebehandling vegger: Malt panel, malte tapetserte flater, malte glatte flater og malt leca som er pusset.

Overflatebehandling himling: Malt panel og takess.

#### HVITEVARER

Integrerte hvitevarer medfølger.

#### INNBO OG LØSØRE

I henhold til avhl. § 3-4 skal eiendommen, når annet ikke er avtalt, overdras med innredninger og utstyr som etter lov, forskrift eller annet offentlig vedtak skal følge med. Det samme gjelder varig innredning og utstyr som enten er fastmontert eller er særskilt tilpasset bygningen, jf. avhl. § 3-5. Loven inneholder ingen detaljert oversikt over hva som omfattes av «innredning og utstyr», og over hva som skal regnes som «fastmontert eller særskilt tilpasset».

Partene kan fritt avtale hva som skal følge med eiendommen ved salg. Bransjens liste over løsøre og tilbehør som skal følge med eiendommen, er en del av avtalen mellom kjøper og selger dersom ikke annet er opplyst i salgssoppgaven, kjøper har tatt forbehold i bud eller avtale på annen måte er inngått. Der intet annet er avtalt, vil løsøre og tilbehør medfølge slik dette fremkommer av avhl. § 3-4 og § 3-5 og tilbehørslisten som fremkommer lenger bak i salgssoppgaven.

Produkter og installasjoner som medfølger overdras uten noen form for garantier, utover eventuell gjenværende leverandørgaranti.

Dersom det er noe i den vedlagte liste som ikke finnes på eiendommen, vil det heller ikke medfølge.

Bransjens liste over løsøre og tilbehør er utarbeidet av Norges Eiendomsmeglerforbund, Eiendom Norge og Advokatforeningens Eiendomsmeglingsgruppe, og er gjeldende fra 1. januar 2020.

Innbo og Løsøre:

-Hvis kjøper ønsker, kan div. hageredskap, bar-krakker, ved i vedskåle og stiger medfølge.

#### AREALER

BRA - i: 196 m<sup>2</sup>

BRA - e: 82 m<sup>2</sup>

BRA totalt: 278 m<sup>2</sup>

TBA: 61 m<sup>2</sup>

Bruksareal fordelt på etasje

Underetasje

BRA-i: 95 m<sup>2</sup> Bad, vaskerom, bar, stue, entré, soverom, bod, bod 2, bod/kontor, gang.

BRA-e: 6 m<sup>2</sup> Boder.

1. etasje

BRA-i: 101 m<sup>2</sup> Bad, kjøkken, entré, soverom, soverom/kontor, gang, stue.

TBA fordelt på etasje

1. etasje

61 m<sup>2</sup> Terrasse- og balkongareal.

## **DRIVHUS**

Bruksareal fordelt på etasje

1. etasje

BRA-e: 9 m<sup>2</sup> Drivhus.

## **BOD**

Bruksareal fordelt på etasje

1. etasje

BRA-e: 6 m<sup>2</sup> Boder.

## **GARASJE**

Bruksareal fordelt på etasje

1. etasje

BRA-e: 61 m<sup>2</sup> Garasje, kontor.

## **BYGNINGSSAKKYNDIG KOMMENTAR TIL AREALOPPMÅLING**

Enebolig

Arealene er oppmålt på stedet på best mulig måte med laser.

På grunn av møbler/ innredning kan det forekomme avvik på deler av oppmålingen da noen mål er tatt høyere opp på veggen enn anbefalt.

Vegger kan være skjeve og kan gi andre mål enn ved måling langs gulvet.

Alle rombenevnelser er oppgitt etter rommenes faktiske bruk uten hensyn til byggeforskriftenes krav til "rom for varig opphold".

Det gjøres oppmerksom på at arealopplysninger i denne rapporten er basert på en fysisk oppmåling, og kan avvike fra arealopplysninger basert på byggemeldte tegninger.

Dersom det ikke er fremlagt byggemeldte tegninger for boligen, vil den bygningssakkyndige i de fleste tilfeller ikke kunne måle opp skjulte sjakter o.l.

Sjakter som betjener flere bruksenheter eller andre formål, for eksempel avfallssjakter.

Drivhus

Arealene er oppmålt på stedet på best mulig måte med laser.

Garasje

Arealene er oppmålt på stedet på best mulig måte med laser.

## **ØKONOMI**

### **PRISANTYDNING**

Kr. 7 800 000,-

### **KOMMUNALE AVGIFTER**

Kr 30 829,- pr år 2025

### **INFO KOMMUNALE AVGIFTER**

Beskrivelse av gebyret ffra 2025:

Avløp kr 14 428,46

Feiing kr 1 112,04

Renovasjon kr 4 920,-

Vann kr 10 368,79

Prognose på eiendommen inneværende år: Totalt: kr 28715,34

Kommunale gebyrer er en kombinasjon av forskudd, abonnement og enkeltgebyrer fakturert etter levert tjeneste. Kommunen kjenner ikke samlet gebyr for en eiendom for et år før året er omme. Denne rapporten sammenstiller dette for fjoråret, med summer fordelt per fagområde. Tjenestene vil normalt ha en prisøkning hvert år, samt at

forbruk på ulike tjenester kan variere fra år til år.

#### INFO VANNAVGIFT

Informasjon om vann/avløp registrert på eiendommen:

Målnummer 76056224 - Stand 1265 - Årsavlesning 21.11.2025 - Forbruk 2025: 166.

#### FORMUESVERDI - PRIMÆR

Kr. 1 961 031,- som primærbolig for 2024

#### FORMUESVERDI - SEKUNDÆR

Kr. 7 844 122,- som sekundærbolig for 2024

#### INFORMASJON OM FORMUEVERDI

Stortinget har vedtatt en ny modell for beregning av formuesverdi for bolig. Den nye utregningsmodellen beregner boligverdier basert på grunnkretser i stedet for kommuner, og skal benyttes fra og med inntektsåret 2026. Dette kan medføre at markedsverdien settes høyere eller lavere enn tidligere og innebærer at både selger og megler kan benytte tall som ikke nødvendigvis er oppdaterte på tidspunktet for utarbeidelse av salgsoppgaven. Det tas derfor forbehold om at formuesverdien kan bli endret og eventuelt øke ved endelig fastsettelse i skatteåret.

For primærbolig utgjør formuesverdien 25 % av beregnet eller dokumentert markedsverdi opptil kr 10 000 000, og deretter 70 % av den delen som overstiger dette beløpet. For sekundærbolig utgjør formuesverdien 100 % av beregnet eller dokumentert markedsverdi.

#### OMKOSTNINGER

kr. 7 800 000,- (Prisantydning)

-----  
kr. 195 000,- (Dokumentavgift)

kr. 545,- (Tinglysing skjøte)

kr. 545,- (Tinglysning pantedokument (pr. stk.))

-----  
kr. 196 090,- (Omkostninger totalt)

-----  
kr. 7 996 090,- (Totalpris inkl. omkostninger)

-----  
NB! Regnestykket forutsetter at det kun tinglyses ett pantedokument og at eiendommen selges til prisantydning. Det tas forbehold om endringer i offentlige avgifter/gebyrer. Andel fellesgjeld og andel formue overtas av kjøper.

#### BETALINGSBETINGELSER

Det tas forbehold om endring i offentlige gebyrer. Kjøpesum samt omkostninger innbetales senest per overtagelsesdato. Kjøper er selv ansvarlig for at alle innbetalinger er meglerforetaket i hende til avtalt tid og må selv påse at eventuell bankforbindelse er informert om dette. Innbetaling av kjøpesum skal skje fra kjøpers konto i norsk finansinstitusjon.

#### SERVITUTTER/RETTIGHETER

På eiendommen er det tinglyst følgende heftelser/servitutter/rettigheter som følger eiendommens matrikkel ved overskjøting til ny hjemmelshaver:

1949/1246-1/8 26.03.1949 REGISTRERING AV GRUNN

Denne matrikkelenhet utskilt fra: KNR: 3205 GNR: 8 BNR: 3

1991/16808-1/8 18.12.1991 MÅLEBREV

Areal 1261m2

Servitutter:

1983/102713-1/8 05.05.1983 BEST. OM VANN/KLOAKKLEDN.

Rettighet hefter i: KNR: 3205 GNR: 8 BNR: 3

1983/102734-1/8 05.05.1983 BEST. OM VANN/KLOAKKLEDN.

Rettighet hefter i: KNR: 3205 GNR: 7 BNR: 1

#### GRUNNBOKSDATO

15.06.2026

#### FORSIKRINGSSKAP

If Forsikring

#### POLISENUMMER

0614741

### DIVERSE OPPLYSNINGER

#### DIVERSE

Notar AS og eiendomsmeglingsforetakene som er en del av Notar-kjeden, har samarbeid med forskjellige foretak som tilbyr produkter eller tjenester i forbindelse med megleroppdraget:

- Søderberg & Partners leverer boligselgerforsikring
- Søderberg & Partners leverer boligkjøpeforsikring
- Overo, leverandør av digitale oppgjørsskjema og overtakelsesprotokoller, tilbyr avtale om strøm, alarm og bredbånd.

Hvilke produkter/tjenester kjøper og selger tilbys i forbindelse med oppdraget, kan variere ut fra hvor i landet eiendommen ligger.

#### OVERTAGELSE

Etter avtale. Angi ønsket overtagelse ved budgivningen.

#### BAKGRUNN FOR OPPLYSNINGER I SALGSOPPGAVEN

Salgsoppgaven er utarbeidet ut ifra opplysninger som er gitt av selger, befaring av eiendommen samt innhenting av nødvendige dokumenter og evt. takst/tilstandsrapport.

#### SALGSOPPGAVE SIST OPPDATERT

18.06.2026

#### ANSVARLIG MEGLERFORETAK

Strømmen Eiendomsmegling AS

Strømsveien 45 A, 2010 STRØMMEN. TLF. 63 81 70 00

#### MEGLER

Kari Killi, Eiendomsmegler

Epost: kari.killi@notar.no

Mobil: 455 04 207

#### MEGLERS VEDERLAG

Prosentprovisjon med 0.80% av kjøpesum (inkl. mva.)

Salgstilretteleggelse kr. 14 990,- (inkl. mva.)

Oppgjørsgjebyr kr. 7 900,- (inkl. mva.)

Markedspakke Targetpremium kr. 22 900,- (inkl. mva.)

Visninger og overtagelse (pr. stk. 2900) kr. 5 800,- (inkl. mva.)

Gebyr for utsatt betaling kr. 3 000,- (inkl. mva.)  
Grunnpakke/Grunnbok/e-tinglysing kr. 2 000,- (inkl. mva.)

Direkte utlegg dekkes av selger.

Dersom handel ikke kommer i stand er følgende avtalt om meglerforetakets vederlag: Intet salg – ingen regning. Oppdragsgiver betaler bare hvis det blir salg. Boligselgerforsikring, bygningsrapport, takst og annonsering utover avtalt markeds pakke inngår ikke i garantien, men kan bestilles direkte fra leverandør.

## **VIKTIG INFORMASJON**

### **BOLIGSELGERFORSIKRING**

For denne eiendommen er det tegnet boligselgerforsikring.

### **BOLIGKJØPERFORSIKRING**

Kjøper har anledning til å tegne boligkjøperforsikring. Boligkjøperforsikring er en rettshjelpsforsikring som dekker utgifter forbundet med juridisk bistand, fagkyndig uttalelse og saksomkostninger. Forsikringen er valgfri. Se produktark, vedlagt salgsoppgave, for nærmere informasjon og priser.

Forsikringen er meglet fram av Söderberg & Partners og er plassert hos Gar-Bo Försäkring AB. Skadebehandling foretas av Crawford & Company.

### **ANDRE FORSIKRINGER**

Ved kjøp av bolig gjennom Notar Eiendomsmegling får kjøper én måned gratis forsikring i samarbeid med Kolibri Forsikring.

- Leilighet: gratis innboforsikring i én måned
- Enebolig: gratis bygningsforsikring i én måned

Forsikringen trer i kraft fra overtakelsesdato. Kolibri Forsikring vil kontakte kjøper med informasjon om forsikringen og eventuelle videre valg.

Hva betyr dette? Innboforsikring dekker eiendelene dine i boligen, som møbler, klær og elektronikk. Bygningsforsikring dekker selve bygningen, inkludert vegger, tak og faste installasjoner.

Tilbudet gir kjøper trygghet fra første dag som eier. Videre forsikring avtales direkte mellom kjøper og Kolibri Forsikring dersom kjøper ønsker dette.

### **SENTRALE LOVER**

Eiendommen selges etter reglene i avhendingsloven.

Eiendommen skal overleveres kjøper i tråd med det som er avtalt. Det er viktig at kjøper setter seg grundig inn i alle salgsdokumentene, herunder salgsoppgave, tilstandsrapport og selgers egenerklæring. Kjøper anses kjent med forhold som er tydelig beskrevet i salgsdokumentene. Forhold som er beskrevet i salgsdokumentene kan ikke påberopes som mangler. Dette gjelder uavhengig av om kjøper har lest dokumentene. Alle interessenter oppfordres til å undersøke eiendommen nøye, gjerne sammen med fagkyndig før bud inngis. Kjøper som velger å kjøpe usett kan ikke gjøre gjeldende som mangel noe han burde blitt kjent med ved undersøkelsen. Dersom det er behov for avklaringer, anbefaler vi at kjøper rådfører seg med eiendomsmegler eller en bygnings sakkyndig før det legges inn bud.

Hvis eiendommen ikke er i samsvar med det kjøperen må kunne forvente ut ifra alder, type og synlig tilstand, kan det være en mangel. Det samme gjelder hvis det er holdt tilbake eller gitt uriktige opplysninger om eiendommen. Dette gjelder likevel bare dersom man kan gå ut i fra at det virket inn på avtalen at opplysningen ikke ble gitt eller at feil opplysninger ikke ble rettet i tide på en tydelig måte. En bolig som har blitt brukt i en viss tid, har vanligvis blitt utsatt for slitasje og skader kan ha oppstått. Slik bruksslitasje må kjøper regne med, og det kan avdekkes enkelte forhold etter overtakelse som nødvendiggjør utbedringer. Normal slitasje og skader som nødvendiggjør utbedring, er innenfor hva kjøper må forvente og vil ikke utgjøre en mangel.

Boligen kan ha en mangel dersom det er avvik mellom opplyst og faktisk areal, forutsatt at avviket er på 2% eller mer og minimum 1 kvm.

Dersom eiendommen har et mindre grunnareal (tomt) enn kjøperen har regnet med, er det likevel ikke en mangel hvis ikke arealet er vesentlig mindre enn det som fremkommer av salgsdokumentene, jf. avhl-3-3.

Ved beregning av et eventuelt prisavslag eller erstatning må kjøper selv dekke tap/kostnader opptil et beløp på kr 10 000 (egenandel).

Dersom kjøper ikke er forbruker selges eiendommen «som den er», og selgers ansvar er da begrenset jf. avhl. § 3-9, 1. ledd 2. pktm. Avhendingsloven § 3-3 (2) fravikes, og hvorvidt en innendørs arealsvikt karakteriseres som en mangel vurderes etter avhendingsloven § 3-8. Informasjon om kjøpers undersøkelsesplikt, herunder oppfordringen om å undersøke eiendommen nøye, gjelder også for kjøpere som ikke anses som forbrukere. Med forbrukerkjøper menes kjøp av eiendom når kjøperen er en fysisk person som ikke hovedsakelig handler som ledd i næringsvirksomhet.

Både kjøper og selger er forpliktet til å signere den standard kjøpekontrakten som er utarbeidet av Notar i forbindelse med eiendomshandler. Kjøpekontrakten kan gjennomgås hos eiendomsmegleren før budet legges inn.

#### **PERSONOPPLYSNINGSLOVEN**

Ditt personvern er viktig for Notar og vi er opptatt av å verne om personopplysningenes integritet, tilgjengelighet og konfidensialitet. All behandling av personopplysninger i Notar skal følge det til enhver tid gjeldende personvernregelverket, herunder GDPR og personopplysningsloven. Les mer om dette her: <https://notar.no/personvern.aspx>.

#### **HVITVASKINGSREGLENE**

Eiendomsめglere er underlagt lov om hvitvasking og tilhørende forskrift. Etter hvitvaskingsloven er eiendomsめgler pålagt å gjennomføre kundetiltak av både selger og kjøper. Hvis kjøper ikke bidrar til at meglер får gjennomført kundetiltak, og dette fører til at transaksjonen ikke kan gjennomføres eller blir forsinket, misligholder kjøper avtalen med selger. Etter 30 dager anses misligholdet vesentlig, og selger har rett til å heve avtalen og gjennomføre dekningsalg for kjøpers regning.

Dersom det er selger som ikke bidrar til at meglер får gjennomført løpende kundetiltak underveis i oppdraget må eiendomsめgler stanse gjennomføringen av transaksjonen. Selger vil i et slikt tilfelle ha misligholdt sine forpliktelser, og kjøper vil kunne ha et krav mot selger etter avhendingsloven. Hvis kundetiltak ikke lar seg gjennomføre, vil Notar ikke kunne bistå med handelen eller foreta oppgjør.

Kjøper oppfordres til å innbetale kjøpesummen som ikke kommer fra låneinstitusjon, i en samlet innbetaling fra egen konto i norsk bank. Dersom innbetaling likevel må foretas på annen måte, må meglер orienteres med begrunnelse og informasjon om innbetalers navn, før innbetaling av oppgjør.

#### **VEDLEGG**

Tilstandsrapport  
Selgers egenerklærings skjema  
Kommuneplankart  
Midlertidig innflytningstillatelse  
Energiattest  
Nabolagsprofil

#### **BUDGIVNING**

Det første budet skal inngis skriftlig på Notar sitt budskjema, påført budgivers signatur og vedlagt kopi av legitimasjon. Alternativt kan man legge inn bud elektronisk, ved bruk av "Gi bud" knapp i nettannonse, hvor budgiver må legitimere seg med BankID. Senere bud kan inngis per e-post eller SMS til meglер. Meglер skal så

snart som mulig bekrefte skriftlig overfor budgiver at bud er mottatt.

Bud som ikke er skriftlig, eller som har en kortere akseptfrist enn til kl. 12.00 første virkedag etter siste annonserte visning, vil ikke bli formidlet til selger. Et bud er bindende for budgiver frem til angitt akseptfrist.

Bestemmelser om budgivning gitt i medhold av eiendomsmeglingsloven § 6-8 kommer til anvendelse ved utførelsen av Oppdraget. For å sikre en forsvarlig gjennomføring av budrunden, stiller Notar krav til frister ved budgivningen. Bud skal ikke ha en akseptfrist på mindre enn 30 minutter fra budet inngis. Bud med kortere akseptfrist enn 30 minutter kan avvises.

Selger står fritt til å forkaste eller akseptere ethvert bud. Selger må skriftlig akseptere budet før budaksept kan formidles til budgiver.

Fra og med 01.07.25 ble det ikke lenger være lovlig å legge inn hemmelige bud. Megler kan dermed ikke formidle bud med forbehold om at budet eller forbehold i budet skal holdes skjult (hemmelig) for andre budgivere og interessenter.

Kopi av budjournal skal gis til kjøper og selger uten ugrunnet opphold etter at handelen er kommet i stand. Alle som har inngitt bud på eiendommen kan kreve kopi av budjournalen i anonymisert form etter at budrunden er avsluttet.

For øvrig vises det til "Forbrukerinformasjon om budgivning" som er inntatt i salgsoppgaven.

# Plantegning



2. Etasje

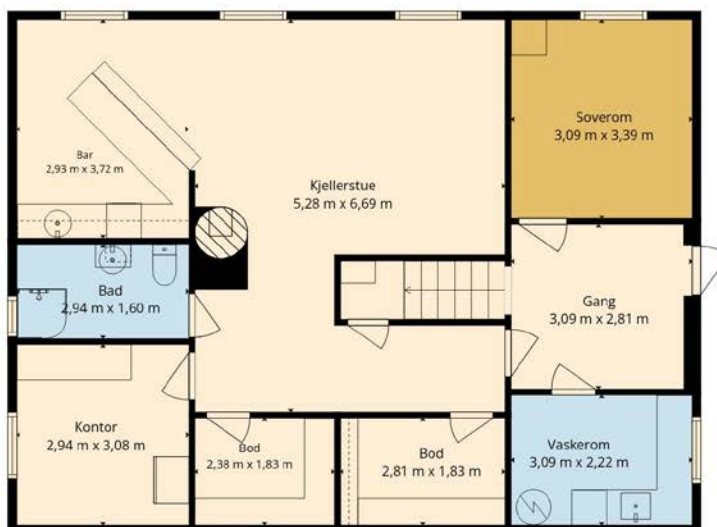

1. Etasje

# Denne boligen vil jeg gjerne ha!

## Hva nå?

### 1 - KONTAKT MEGLER

Registrer din interesse og megleren holder deg oppdatert.

### 2 - HA FINANSIERING PÅ Plass

Undersøk med banken hvor mye du kan få i lån, og be om evt. finanseringsbevis.

### 3 - UNDERSØK BOLIGEN

Før det legges inn bud på eiendommen oppfordres budgiver til å sette seg inn i all relevant informasjon om eiendommen, herunder eventuell salgsoppgave og teknisk rapport med alle vedlegg.

### 4 - BUDGIVNING

Dersom du ønsker å by kan første bud gis via GI BUD-knappen på hver eiendom, eller du kan fylle ut budskjema som leveres/sendes til megler. Påfølgende bud må også være skriftlige, men kan i tillegg gis via SMS eller epost. Se forbrukerinformasjon om budgivning i prospekt.



# Vedlegg

BRANDERUDVEIEN 55A OG B

Tilstandsrapport

Selgers egenerklærings skjema

Kommuneplankart

Midlertidig innflytningstillatelse

Energiattest

Nabolagsprofil

# Tilstandsrapport

 Enebolig

 Branderudveien 55 A og B, 2015 LEIRSUND

 LILLESTRØM kommune

 gnr. 8, bnr. 30

Sum areal alle bygg: BRA: 278 m<sup>2</sup> BRA-i: 196 m<sup>2</sup>



Befaringsdato: 16.06.2026

Rapportdato: 18.06.2026

Oppdragsnr.: 13907-3757

Eiendomsverdi ref nr: HU1213

Autorisert foretak: Stigen Boligtakst AS

Sertifisert Takstingeniør: Jo Henrik Stigen



**STIGEN Boligtakst AS**

**NITO**

Rapporten kan brukes i inntil ett år etter rapportdato, og kan ikke gjenbrukes ved flere boligsalg i denne perioden. Skjer det endringer, oppstår skader også videre på boligen, bør du som selger be om oppdatert rapport.

## Norsk takst

Norsk takst er bransjeorganisasjonen for landets bygningssakkyndige og takstforetak, med om lag 1400 sertifiserte medlemmer fordelt på omtrent 1000 bedrifter. I boligomsetningen regnes takstrapportene som et helt avgjørende element i den informasjonen som gjøres tilgjengelig for kjøper. Årlig leverer medlemmene rundt 120.000 slike takster. Det gir unik oversikt over norske boliger, og bidrar til at alle oppdrag kan utføres med utgangspunkt i erfaringsbasert kvalitet.



Det stilles høye krav til utdanning, sertifisering og yrkesetikk. Norsk takst er opptatt av at boligomsetningen skal være trygg, og legger vekt på å opptre uavhengig av andre bransjeaktører. Bygningssakkyndige fakturerer sine tjenester uten hensyn til hvilken pris som oppnås, og skal heller ikke på annen måte ha noen egeninteresse knyttet til handelen.

Uavhengighet og god fagkunnskap har over tid bygget troverdighet og tillit. Både selger og kjøper skal kunne stole på bygningssakkyndiges vurderinger. For tilfeller der det likevel skulle oppstå misnøye med utført arbeid, har vi sammen med Forbrukerrådet etablert en klagenemnd.

Norsk takst har en sentral rolle i utviklingen av norske standarder, regler og profesjonsprinsipper, og representerer bransjen i alle relevante internasjonale fora. Dette sikrer at norske bygningssakkyndige tidlig kan tilpasse seg krav og bransjetrender fra utlandet, samtidig som takseringsfaget får en norsk stemme på verdensbasis. Organisasjonen bidrar i næringspolitisk sammenheng, og har vært en pådriver for å sikre at lover og regler gir trygghet for forbrukerne i boligomsetningen.

### Rapportansvarlig

Jo Henrik Stigen  
Uavhengig Takstingeniør  
jo@takstpartner.no  
922 68 566



STIGEN Boligtakst AS

# Dette trenger du å vite om tilstandsrapporten



## Hva er en tilstandsrapport?

En tilstandsrapport beskriver synlige skader/avvik eller tegn på skader/avvik på boligen. Rapporten fremhever vanligvis ikke positive egenskaper ved boligen.



## Hva vurderer en bygningsakkyndig?

Den bygningsakkyndige vurderer boligen ut fra hva man kan forvente av en bygning av samme alder og type. Vurderingen gjøres som regel mot hvordan det var vanlig å bygge og regler som gjaldt da boligen ble oppført (søknadstidspunktet). Forhold som er vanlige for bygningens alder, slik som slitasje etter normal bruk regnes ikke som avvik.



## Hva inneholder tilstandsrapporten?

Den bygningsakkyndige undersøker rom og bygningsdeler slik det kommer frem av [Forskrift til avhendingsloven](#). Tilstandsrapporten inneholder bare avvik som den bygningsakkyndige kan se eller kontrollere med enkle hjelpemidler. Det gjøres ikke nærmere undersøkelser slik som åpning av vegger eller andre bygningsdeler. I vegg mot våtrom og rom under terreng kan det borres et hull for å gjøre enkle undersøkelser slik som fuktøk.

## Når du kjøper en brukt bolig

Når du kjøper en brukt bolig, er det viktig å være oppmerksom på at dette ikke kan sammenlignes med å kjøpe en ny bolig. Måten boligen ble bygget på kan være annerledes enn i dag. Bygninger svekkes over tid, og utsettes for slitasje blant annet på grunn av bruk og vær og vind. Mange boliger fornyes helt eller delvis, noen i flere omganger, eller det oppføres tilbygg. Særlig for boliger som er pusset opp eller endret, er det viktig å merke seg at fornyelse av overflater ikke nødvendigvis betyr at bygningsdeler under er forbedret.

## Vurdering mot byggeregler

Den bygningsakkyndige vil vurdere boligen mot hvordan det var vanlig å bygge og regler som gjaldt på søknadstidspunktet. Den bygningsakkyndige ser etter avvik som har betydning for og som reduserer boligens funksjon og verdi, og som kommer frem av forskrift til avhendingslova.

Noen bygningsdeler og forhold vil den bygningsakkyndige vurdere mot dagens regelverk. Etter dagens regelverk vil disse kunne få avvik og/eller TG2 eller TG3 uten at det nødvendigvis er krav om at avviket utbedres. Dette kan gjelde sluk, tettesjikt og fall på bad og vaskerom, forhold som gjelder sikkerhet mot brann, rekkverk, trapper osv.

## Tilstandsrapporten beskriver ikke hele boligen

### BYGNINGSSAKKYNDIGE SER FOR EKSEMPEL IKKE PÅ

- vanlig slitasje og normal vedlikeholdstilstand
- bagatellmessige forhold som ikke påvirker bygningens bruk eller verdi vesentlig
- etasjeskillere
- tilleggsbygg slik som garasje, bod, annek, naust også videre
- utvendige trapper
- støttemurer
- skjulte installasjoner
- installasjoner utenfor bygningen
- full funksjonstesting av el- og VVS-installasjoner
- geologiske forhold og bygningens plassering på grunnen
- bygningens planløsning
- bygningens innredning
- løpsøre slik som hvitevarer
- utendørs svømmebasseng og pumpeanlegg
- bygningens estetikk og arkitektur
- bygningens lovlighet (bortsett fra bruksendringer, brannceller og forhold som åpenbart kan påvirke helse, miljø og sikkerhet)
- fellesarealer (med mindre boligeier har vedlikeholdsplikt for fellesarealer og dette er kjent for bygningsakkyndig, eller fellesarealet har en særlig tilknytning til boligen).

© iVerdi 2023 © Norsk takst 2023

Malen til denne rapporten, inkludert standardtekstene fra Norsk takst, er vernet etter åndsverkloven og kan kun benyttes av medlemsforetakene i Norsk takst og av takstingeniører som er sertifisert i slikt foretak, samt av kunder hos iVerdi og studenter hos NEAK. For andre aktører er eksemplarframstilling av malen og standardtekster, som utskrift og annen kopiering til bruk som grunnlag for tilsvarende rapporter, bare tillatt når det er hjemlet i lov (kopiering til privat bruk, sitat o.l.) eller avtale med Norsk Takst ([Forside](#)) eller iVerdi ([Hjem-iVerdi](#)).

Utnyttelse i strid med lov eller avtale kan medføre erstatnings- og straffeansvar.

# Dette trenger du å vite om tilstandsrapporten

## Tilstanden vurderes med ulike tilstandsgrader

Tilstanden gir uttrykk for en gitt forventet tilstand, blant annet vurdert ut fra alder og normal bruk. Ved Tilstandsgrad 0 (TG0) og Tilstandsgrad 1 (TG1) gir den bygningsakkyndige normalt ingen begrunnelse for valg av tilstandsgrad. Grunnen er at bygningen eller bygningsdelen da bare har normal slitasje. Ved skjulte konstruksjoner kan alder alene avgjøre tilstandsgrad. Når bygningsakkyndige anbefaler tiltak, for eksempel utbedringer, må brukeren av rapporten vurdere om tiltakene er nødvendige og lønnsomme.

Når den bygningsakkyndige velger tilstandsgrad, baseres vurderingen på faste kriterier som følger av gjeldende bransjestandard for Teknisk tilstandsanalyse ved omsetning av bolig og Forskrift til avhendingslova.



### TILSTANDSGRAD 0, TG0: INGEN AVVIK

Bygningsdelen skal være tilnærmet ny, ikke vise tegn på slitasje og det skal være lagt frem dokumentasjon på faglig god utførelse. Det er ingen merknader til delen.



### TILSTANDSGRAD 1, TG1: MINDRE AVVIK

Bygningsdelen skal bare ha normal slitasje, og straktiltak skal ikke anses som nødvendig. Graden kan også brukes når delen er ny, men der dokumentasjon på faglig god utførelse mangler.



### TILSTANDSGRAD 2, TG2: VESENTLIGE AVVIK OG MINDRE AVVIK SOM ETTER NS 3600 GIR TG 2

Bygningsdelen skal enten ha feil utførelse, en skade eller symptomer på skade, sterk slitasje eller nedsatt funksjon. Graden gis når bygningsdelen trenger vedlikehold eller tiltak i nær fremtid. Graden skal også brukes når delen er gammel og det er grunn til å varsle om faren for skader på grunn av alderen, eller når det er grunn til å overvåke delen spesielt på grunn av fare for større skader eller følgeskader.



### TILSTANDSGRAD 3, TG3: STORE ELLER ALVORLIGE AVVIK

Denne tilstandsgraden brukes ved kraftige tegn på forhold som man må regne med trenger utbedring straks eller innen kort tid. Det er påvist funksjonssvikt eller sammenbrudd.



### IKKE UNDERSØKT/IKKE TILGJENGELIG FOR UNDERSØKELSE

Det kan være avvik/skader som ikke er avdekket.

## Informasjon om utbedringskostnader

Utbedringskostnadene i rapporten er sjablongmessige anslag basert på observerte forhold som feil, skader eller uregelmessigheter, samt foreslåtte tiltak. Disse anslagene er veiledende, angis i fem intervaller, er basert på generelle erfaringstall, og må ikke forveksles med konkrete pristilbud fra håndverkere eller entreprenører. Faktiske kostnader kan variere betydelig, avhengig av individuelle valg, materialpriser og markedsforhold. For å få en nøyaktig vurdering av utbedringskostnadene anbefales ytterligere undersøkelser og innhenting av flere pristilbud fra kvalifiserte fagfolk. Slike anslag gis for TG3, der dette er mulig.



Tiltak under kr 20 000



Tiltak mellom kr 20 000 – 100 000



Tiltak mellom kr 100 000 – 200 000



Tiltak mellom kr 200 000 – 500 000



Tiltak over kr 500 000

# Beskrivelse av eiendommen

Basert på visuell befaring, enkle fuktindikasjons målinger, stikktagninger, opplysninger fra rekviert og offentlige registre, har takstmannen kommet frem til følgende konklusjon på den tekniske tilstanden på eiendommen:  
Enebolig som er bygget i 1986.

Innvendige overflater og innredninger er forhold som i stor grad er av avhengig av smak, ønsker og behov. Som det fremkommer i rapporten er det registrert enkelte symptomer på avvik fra normal tilstand. Men stor sett som følge av alder, bruk og forventet levetid. Foruten enkelte avvik og oppgraderingsbehov gir boligen et normalt godt inntrykk i forhold til alder. Ny eier vurderer selv behovet for innvendige oppgraderinger. For detaljer henvises det til byggebeskrivelse.

Det må antas at bygget er oppført i henhold til de krav som gjaldt på søketidspunktet for oppføring av dette bygget. Dagens krav til brann, lyd, isolering, innelima er strengere. All informasjon om eiendommen med bygg er gitt av selger.

Det er ikke gitt informasjon til takstmann som tilsier at det er skader, problemer med maur. For ytterligere informasjon og andre viktige bemerkninger se under egne premisser og byggebeskrivelser med respektive tilstandsgrader og levetidsbetraktninger.

Befaringen er utført med begrensninger av at boligen var fullt møblert og bebodd. Det er kun flyttet på mindre møbler, esker eller lignende, dersom det har vært grunn til å mistenke at det skulle skjule betydelige forhold. Dette betyr at det kan være hakk, slitasje og andre forhold som ikke er avdekket på befaringsdagen.

Selv om mange forhold er beskrevet i rapporten, kan det være skjulte feil og / eller mangler som ikke er avdekket. Riving av rom/ bygningsdeler vil kunne avdekke feil eller mangler som ikke var mulig å avdekke på befaringsdagen.

## Enebolig - Byggeår: 1985

### UTVENDIG

[Gå til side](#)

Enebolig med saltak teknet med takstein. Yttervegger er i trebindingsverk utvendig kledd med panel. Etasjeskiller i tre. Boligen er fundamentert med såle til ukjent grunn. Renner, nedløp og beslag i stål/aluminium.

Malte trevinduer med 2-lags glass. Produksjonsår 1982/84

Malt ytterdør. Terrassedører med 2 og 3- lags energiglass. Produksjonsår 1980/82

Utgang fra stue til terrasse med tregulv, størrelse er ca. 51m<sup>2</sup>. Adkomst terrasse i betong, størrelse er ca. 10m<sup>2</sup>.

### INNVENDIG

[Gå til side](#)

Overflatebehandling gulv: Furugulv, laminatgulv, fliser og gulvbelegg.

Overflatebehandling vegger: Malt panel, malte tapetserte flater, malte glatte flater og malt leca som er pusset. Overflatebehandling himling: Malt panel og takess.

Støpt dekke og trebjelkelag som etasjeskille. Det er kun gjort punktmålinger av gulvet på befaringen. Svanker eller lignende kan forekomme. Stikkprøver er foretatt i minst to rom, i hver etasje hvis boligen har det. Boligen er møblert, noe som begrenser muligheten for å kontrollere eventuelle skjevheter i konstruksjonen. Det anbefales at dette undersøkes nærmere dersom boligen er tømt for møbler.

Det er etablert ildsted i stuen og stue underetasje. Det er ingen kjente feil eller påbud som selger kjenner til. Ildsted og pipe er ikke røykprøvd, og det forutsettes at de branntekniske krav er kontrollert og godkjent av det stedlige brann- og feiveesen vedrørende funksjonalitet/kvalitet.

### VÅTROM

[Gå til side](#)

Bad 1. etasje  
Aktuell byggeforskrift er tekniske forskrifter i perioden 1997-2010. Dokumentasjon: ingen dokumentasjon.  
Bad med fliser på gulv og vegger. Innredningen består av et underskap/osideskap, servant, speil og lys med stikk og ett dusjkabinett.  
Det er nivilert fra terskel til sluk og det ble målt 0cm fall.  
Det er tilkoblet et vannklosett.  
Naturlig ventilasjon.

Bad underetasje  
Aktuell byggeforskrift er teknisk forskrift 2010. Dokumentasjon: ingen dokumentasjon.  
Bad med fliser på gulv og vegger. Innredningen består av et underskap/overskap, servant, speil og lys med stikk og ett dusjkabinett.  
Det er nivilert fra terskel til sluk og det ble målt 1cm fall.  
Det er tilkoblet et vannklosett.  
Elstyrt fukt vifte.

Vaskerom  
Aktuell byggeforskrift er byggeforskrifter fra før 1997. Dokumentasjon: ingen dokumentasjon.  
Vaskerom med malt betong på gulv og våtromsplater på vegger. Innredningen består av et underskap og utslagsvask. Det er nivilert fra terskel til sluk og det ble målt 2cm fall. Opplegg for vaskemaskin. Naturlig ventilasjon.

### KJØKKEN

[Gå til side](#)

Kjøkkeninnredning med laminert benkeplate med nedfelt oppvaskkum med 1-greps blandebatteri. Fliser mellom over og underskap. Det er montert en integrert oppvaskmaskin, integrert komfyr og nedfelt platetopp og det er tilkoblet en ventilator over kokeplass. Integrert kombiskap.  
Det ble foretatt enkelt fuksøk med MMS søkeinstrument, det ble ikke registrert noe forskjellige verdier på kjøkkengulv.  
Det er alltid en fordel å montere waterguard på kjøkken.

### TEKNISKE INSTALLASJONER

[Gå til side](#)

Synlig vannrør av materialtype kobber. Øvrig anlegg ligger skjult.

# Beskrivelse av eiendommen

Anlegget er kun visuelt besiktiget da dette krever spesielt utstyr og kompetanse.  
Ingen synlige lekkasjer på lett tilgjengelige steder.  
Rørropplegg og installasjoner er ikke vurdert utover visuell besiktigelse i denne rapporten, da dette krever spesiell kompetanse og autorisasjon.  
Skal anleggets tilstand og utskiftningsbehov avklares må anlegget kontrolleres av en autorisert rørlegger.

Synlig avløpsrør av plast, øvrige avløpsrør ligger skjult.  
Lufting og stakemuligheter på avløpsanlegg er ikke synlig eller vurdert av takstmannen da dette er boligbygg med flere boenheter.  
Anlegget er kun visuelt besiktiget da dette krever spesielt utstyr og kompetanse.  
Rørropplegg og installasjoner er ikke vurdert utover visuell besiktigelse i denne rapporten, da dette krever spesiell kompetanse og autorisasjon.  
Takstmann er ikke godkjent innenfor området VVS, det anbefales derfor å få en autorisert rørlegger til å gjennomgå anlegget dersom dette er ønskelig. Røranlegget innbygd i konstruksjonen er ikke vurdert.

Det er installert varmepumper.  
Skal anleggets tilstand og utskiftningsbehov avklares må anlegget kontrolleres av en fagmann.  
Bereder er plassert på vaskerom og er på 194 liter og produksjonsår 2017.

Elektrisk oppvarming med enkelte panelovner, gulvvarme på badene, vaskerommet, kjøkken, stue underetasje, entre underetasje, soverom underetasje og fyring med ved samt varmepumper.  
Det er ikke gitt informasjon om feil på anlegget.  
Varmeinntallasjoner er ikke videre kontrollert eller funksjonstestet under befaringen og det gis ikke TG.

Anlegg med automatsikringer.

## TOMTEFORHOLD

[Gå til side](#)

Byggegrunn er ikke kjent.  
Det presiseres imidlertid at det ikke er foretatt noen som helst geotekniske undersøkelser og derved er det kun svært begrensede muligheter for nøyaktig kunnskap om byggegrunn og stabilitet som kan gjøres.

Ukjent type på avløpsrør og type på vannledning. Offentlig avløp og vannledning via private stikkledninger. Det er en pumpe for avløpet som er fra byggeår, det er 3 boliger som er tilknyttet denne. Utført service en gang i året iflg kunde.  
Røranlegget er ikke kontrollert av den grunn at dette krever spesielt utstyr og kompetanse.  
Med tanke på alder og materialvalg ansees rør som tilfredsstillende.  
Ingen negative avvik observert, og/eller opplyst av eier.  
Det bemerkes at bunnledninger ikke er kontrollert. Det oppfordres til kameraundersøkelse på generelt grunnlag for faktisk tilstand på avløpsrør.

## Arealer

[Gå til side](#)

## Forutsetninger og vedlegg

[Gå til side](#)

## Lovlighet

[Gå til side](#)

# Sammendrag av boligens tilstand

## Fordeling av tilstandsgrader

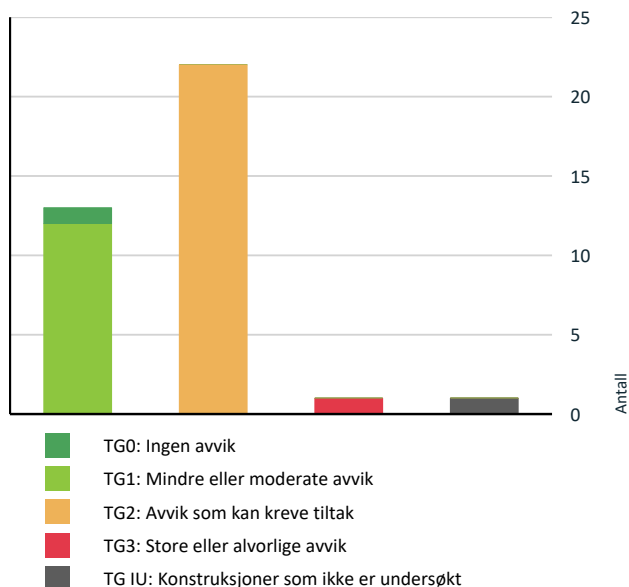

Vil du vite mer om tilstandsgrader? Se side 4.

## Anslag på utbedringskostnad

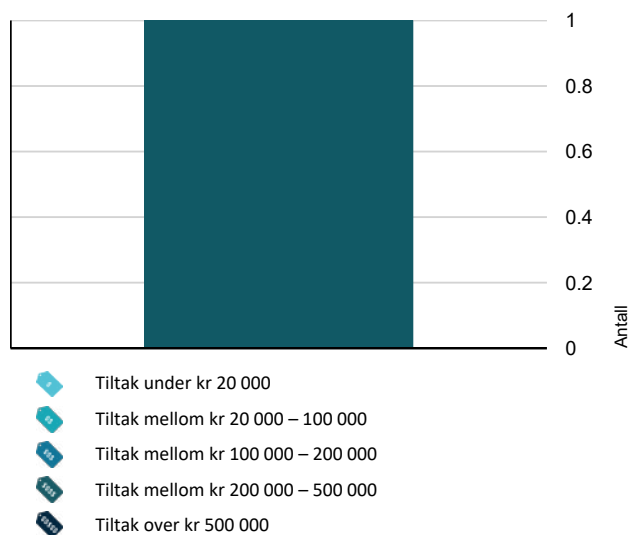

Hva er anslag på utbedringskostnad? Se side 4.

## Spesielt for dette oppdraget/rapporten

Badet blir vurdert ut i fra visuelle observasjoner. Det er viktig å merke seg levetid og risiko ved vannbruk direkte på overflater. Sluk kan i mange tilfeller være vanskelig å vurdere om det er tette overganger og bruk av membran. Hvis det ikke foreligger dokumentasjon eller opplysninger fra selger blir flislagte gulv og vegger vurdert ut i fra at det må antas at det er lagt membran. Det vil alltid fra takstmann anbefales løsninger som tilsier at vannbruk direkte på overflater reduseres. Erfaringer med bad som er bygget av ufaglærte er at levetiden ofte er vesentlig lavere enn normalt.

Dersom det i rapporten er oppgitt årstall for når enkelte bygningsdeler er fornyet, er årstall oppgitt av eier/rekviert og/eller i tidligere takst (hvis ikke annet er oppgitt) og er ikke kontrollert av undertegnede. Oppgitte årstall må anses som omtrentlige.

Det er sendt ut en ordrebekreftelse i forkant av oppdraget. I denne bekreftelsen etterspørres dokumentasjon. All dokumentasjon som er fremvist til meg er listet opp under "dokumenter". Ingen andre dokumenter er fremvist meg i forbindelse med oppdraget.

Potensielle kjøpere anbefales å samarbeide med bygningskyndig før budgivning både med befaring og med tolkning og forståelse av dette dokument for å ivareta sin undersøkelsesplikt og sikre rett forståelse av kvaliteten på objektet.

## Oppsummering av avvik

Vil du vite mer? Se på rommet eller bygningsdelen senere i rapporten.

### Enebolig

#### TG 3 STORE ELLER ALVORLIGE AVVIK

Våtrom > Underetasje > Vaskerom > Generell [Gå til side](#)

#### TG IU KONSTRUKSJONER SOM IKKE ER UNDERSØKT

Våtrom > Underetasje > Bad > Tilliggende konstruksjoner våtrom [Gå til side](#)

#### TG 2 AVVIK SOM KAN KREVE TILTAK

Utvendig > Takteking [Gå til side](#)

Utvendig > Veggkonstruksjon [Gå til side](#)

Utvendig > Takkonstruksjon/Loft [Gå til side](#)



Utvendig > Vinduer [Gå til side](#)

# Sammendrag av boligens tilstand

 <b>Utvendig &gt; Dører</b>	<a href="#">Gå til side</a>
 <b>Utvendig &gt; Balkonger, terrasser og rom under balkonger</b>	<a href="#">Gå til side</a>
 <b>Innvendig &gt; Etasjeskille/gulv mot grunn</b>	<a href="#">Gå til side</a>
 <b>Innvendig &gt; Rom Under Terreng</b>	<a href="#">Gå til side</a>
 <b>Innvendig &gt; Innvendige trapper</b>	<a href="#">Gå til side</a>
 <b>Tekniske installasjoner &gt; Vannledninger</b>	<a href="#">Gå til side</a>
 <b>Tekniske installasjoner &gt; Avløpsrør</b>	<a href="#">Gå til side</a>
 <b>Tekniske installasjoner &gt; Varmtvannstank</b>	<a href="#">Gå til side</a>
 <b>Tomteforhold &gt; Fuksikring og drenering</b>	<a href="#">Gå til side</a>
 <b>Tomteforhold &gt; Utvendige vann- og avløpsledninger</b>	<a href="#">Gå til side</a>
 <b>Våtrom &gt; 1.Etasje &gt; Bad &gt; Overflater vegger og himling</b>	<a href="#">Gå til side</a>
 <b>Våtrom &gt; 1.Etasje &gt; Bad &gt; Overflater Gulv</b>	<a href="#">Gå til side</a>
 <b>Våtrom &gt; 1.Etasje &gt; Bad &gt; Sluk, membran og tettesjikt</b>	<a href="#">Gå til side</a>
 <b>Våtrom &gt; 1.Etasje &gt; Bad &gt; Ventilasjon</b>	<a href="#">Gå til side</a>
 <b>Våtrom &gt; 1.Etasje &gt; Bad &gt; Tilliggende konstruksjoner våtrom</b>	<a href="#">Gå til side</a>
 <b>Våtrom &gt; Underetasje &gt; Bad &gt; Overflater Gulv</b>	<a href="#">Gå til side</a>
 <b>Våtrom &gt; Underetasje &gt; Bad &gt; Sluk, membran og tettesjikt</b>	<a href="#">Gå til side</a>
 <b>Våtrom &gt; Underetasje &gt; Bad &gt; Ventilasjon</b>	<a href="#">Gå til side</a>

## HELSE, MILJØ OG SIKKERHET

### Forhold som åpenbart kan medføre fare for helse, miljø og sikkerhet

-  Det mangler håndløper på vegg i det innvendige trappeløpet. [Gå til side](#)
-  Rekkverket på balkong eller terrasse er for lavt i forhold til dagens krav.

# Tilstandsrapport

## ENEBOLIG

### Byggeår

1985

### Kommentar

Byggeåret er basert på opplysninger fra eier.

### Anvendelse

Brukes som bolig.

### Standard

Se beskrivelse under konstruksjoner.

### Vedlikehold

Se nærmere beskrivelse under konstruksjoner.

## UTVENDIG

### Bygning generelt

*Punktet må sees i sammenheng med Takkonstruksjon/Loft*

#### Beskrivelse

Enebolig med saltak tekket med takstein. Yttervegger er i trebindingsverk utvendig kledd med panel. Etasjeskiller i tre. Boligen er fundamentert med såle til ukjent grunn.

### Taktekking

*Punktet må sees i sammenheng med Takkonstruksjon/Loft*

#### Beskrivelse

Tak som er tekket med takstein. Takstein ble skiftet i 2015.

Selv om det ikke er avdekket skader under befaringen, betyr ikke dette at det ikke foreligger skader som en besiktigelse på taket kan avdekke. Vær oppmerksom på denne risikoen. En undersøkelse av taket kan utføres av en fagperson under tilstrekkelige sikkerhetsforhold

#### Vurdering av avvik:

- Mer enn halvparten av forventet brukstid er passert på undertak.

Mer enn halvparten av forventet brukstid er oppbrukt på undertak.

#### Konsekvens/tiltak

- Andre tiltak:

#### Konsekvens:

Aldring av undertak medfører økt risiko for lekkasjer, som kan gi fuktskader i takkonstruksjon og underliggende bygningsdeler. Skader kan utvikle seg over tid og bli kostbare å utbedre dersom de ikke oppdages tidlig.

#### Tiltak:

Det anbefales jevnlig kontroll av tak og undertak. Ved fremtidig takomlegging bør undertaket skiftes. Eventuelle tegn til lekkasje må utbedres uten ugrunnet opphold.

### Nedløp og beslag

#### Beskrivelse

Renner, nedløp og beslag i stål/aluminium.

Det var oppholdsvær på befaringsdagen slik at renner og nedløpsfunksjon ikke er stadfestet.

Årstall: 2015

Kilde: Eier

### Veggkonstruksjon

#### Beskrivelse

Bindingsverkskonstruksjon fra byggeår og bordkledning.

# Tilstandsrapport

Konstruksjon fra byggeår, ved oppussing eller ombygging der konstruksjoner åpnes vil det kunne avdekkes feil og mangler ved bygget

Vurderinger av fasadene er gjort fra bakkenivå.

## Vurdering av avvik:

- Det er avvik:

Yttervegger i bindingsverk fra byggeår er oppført med ukjent isolasjon og vindsperre etter datidens byggeskikk. Konstruksjonen er eldre, og det foreligger vanligvis ikke dokumentasjon på kontinuerlig kontroll av vindsperre, lufttetthet eller eventuell fuktpåvirkning i veggene. Slike forhold gir usikkerhet rundt veggens faktiske tilstand og isolasjonsevne, selv om det ikke er registrert synlige skader ved visuell inspeksjon. Aldersrelatert slitasje og normal bruk tilsier derfor avvik fra nybyggstandard

Kledningen er fra byggeåret viser stedvis tørkesprekker. Dette skyldes langvarig eksponering for vær og vind samt naturlig uttørking av treverket over tid

## Konsekvens/tiltak

- Tiltak:

Alder på yttervegg.

Konsekvens

Redusert isolasjonsevne og svekket lufttetthet kan ikke utelukkes. Dette kan medføre økt varmetap, risiko for trekk og i enkelte tilfeller forhøyet fuktbelastning i veggkonstruksjonen over tid. Dersom skjulte fuktskader foreligger, kan dette føre til redusert levetid på treverk og isolasjon, samt økt risiko for følgeskader. Forholdet vurderes ikke som akutt, men gir en viss usikkerhet for bygningens langsiktige funksjon.

Tiltak

Det anbefales ingen umiddelbare tiltak dersom det ikke foreligger symptomer som fuktmerker, lukt eller kulderas. Ved fremtidige rehabiliteringer, etterisolering eller fasadeendringer bør veggkonstruksjonen åpnes og kontrolleres for fukt, tilstand på vindsperre og isolasjon. Eventuelle utbedringer bør utføres i henhold til gjeldende byggt teknisk forskrift og god byggeskikk.

Konsekvens:

Redusert beskyttelse mot fukt og økt risiko for vanninntrenging i konstruksjonen. Dersom tilstanden forverres, kan det føre til råte og forkortet levetid på veggkonstruksjonen.

Tiltak:

Overflatebehandling med maling eller beis for å gjenopprette beskyttelse. Ved omfattende sprekkeformasjoner bør utskifting av skadede bord vurderes. Kontroll av underliggende konstruksjon anbefales.

## Takkonstruksjon/Loft

*Punktet må sees i sammenheng med Taktekking*

### Beskrivelse

Saltak i treverk.

Det bemerkes at rør/ventilasjon gjennomføringer over tak og rundt piper er ett svaketspunkt i forhold til fukt problematikk og det bør holdes under observasjon.

Loft er å betrakte som en risikokonstruksjon for skjulte skader.

## Vurdering av avvik:

- Det er avvik:

Loftet er vurdert til tilstandsgrad 2 grunnet en konstruksjonsmessig risikofaktor og høy alder. Det bemerkes imidlertid at det ikke ble observert synlige avvik ved befarings.

## Konsekvens/tiltak

- Tiltak:

Konsekvens av avviket:

Aldersslitasje kan medføre redusert styrke i trekonstruksjoner, økt risiko for fuktskader og deformasjoner dersom vedlikehold ikke følges opp.

Tiltak som bør iverksettes:

Det anbefales regelmessig tilstandskontroll for å avdekke eventuelle skader eller svekkelser. Utbedring skal vurderes dersom tegn til råte, lekkasje eller deformasjon oppstår.

# Tilstandsrapport

## TG 2 Vinduer

### Beskrivelse

Malte trevinduer med 2-lags glass. Produksjonsår 1982/84

Alle årstall på vinduer er ikke kontrollert og avvik kan forekomme. Vinduer er kontrollert med stikkprøver, det vil si at vinduer kan ha skader/være defekte, og/eller punktert uten at dette er nevnt i takstrappport.

De tilfeldige valgte vinduer som ble funksjonstestet fungerte tilfredsstillende. Alle vinduer er ikke testet ved åpning

Det gjøres oppmerksom på at punktere vindusglass tidvis kan være svært vanskelig å avdekke og derfor ikke kan utelukkes.

**Årstall:** 1982

**Kilde:** Produksjonsår på produkt

### Vurdering av avvik:

- Det er avvik:

TG 2 er valgt på grunn av at elementer/materialer har en viss levetid og at halvparten av forventet brukstid er gått. Høy alder på glassene med potensiell risiko for punktering og redusert isoleringsevne.

Normal tid før kontroll og justering av vinduer, hengslede er 2 - 8 år.

Normal tid før utskifting av trevindu er 20 - 60 år.

### Konsekvens/tiltak

- Tiltak:

Eldre vinduer som er over 20 år vil ha nedsatt isolasjonsevne og vil kunne gi varmetap, dårlig inneklima og høyere strømrøgning. Det anbefales å gjøre en faglig vurdering, om vinduer bør vurderes byttet for bedre isolasjon, komfort og energieffektivitet.

Konsekvens:

Redusert energieffektivitet, risiko for kondens og varmetap. Punkterte glass kan føre til dugg mellom rutene og svekket utsyn.

Tiltak:

Vurder utskifting av eldre isolerglass, spesielt ved tegn til punktering eller dårlig isolasjon.

Følg med på eventuelle tegn til punktering (dugg mellom glasslag, misfarging).

## TG 2 Dører

### Beskrivelse

Malt ytterdør. Terrassedører med 2 og 3-lags energiglass. Produksjonsår 1980/82

**Årstall:** 1980

**Kilde:** Produksjonsår på produkt

### Vurdering av avvik:

- Det er avvik:

TG 2 er valgt på grunn av at elementer/materialer har en viss levetid og at halvparten av forventet brukstid er gått. Generelt vil eldre vinduer miste isolasjonsevne og det kan oppleves trekk.

Normal tid før utskifting av tredører og aluminiumsdører er 20 - 40 år.

Normal tid før kontroll og justering av tredører er 2 - 8 år.

### Konsekvens/tiltak

- Tiltak:

Eldre dører som er over 20 år vil ha nedsatt isolasjonsevne og vil kunne gi varmetap, dårlig inneklima og høyere strømrøgning. Det anbefales å gjøre en faglig vurdering, om dør eller glass bør vurderes byttet for bedre isolasjon, komfort og energieffektivitet. For å lukke avviket må dører skiftes. Det bemerkes at det ikke er umiddelbare behov for dette.

Konsekvens:

Redusert energieffektivitet, risiko for kondens og varmetap. Punkterte glass kan føre til dugg mellom rutene og svekket utsyn.

Tiltak:

Vurder utskifting av terrassedør med moderne isolerglass for bedre energiytelse og komfort.

Kontrollér ytterdørens tetthet og funksjon, spesielt ved høy alder eller tegn til slitasje.

Følg med på tegn til punktering i glass (dugg mellom lag, misfarging).

# Tilstandsrapport

## TG 2 Balkonger, terrasser og rom under balkonger

### Beskrivelse

Utgang fra stue til terrasse med tregulv, størrelse er ca. 51m<sup>2</sup>.  
Adkomst terrasse i betong, størrelse er ca. 10m<sup>2</sup>.

### Vurdering av avvik:

- Det er avvik:

Betongterrassen ved adkomst fremstår som værslitt med overflatepreg av alders- og klimarelaterte påvirkninger.

### Konsekvens/tiltak

Konsekvens:

Værslitt betongoverflate kan føre til:

Økt vanninntrenging i overflaten

Frostskader over tid (videre avskalling og rissdannelse)

Redusert levetid på dekket

Mulig redusert sikkerhet (ru/ujevn overflate, særlig ved adkomster)

Tiltak:

Rengjøring og eventuell høytrykksspyling for å fjerne løse partikler

Overflatebehandling (impregnering eller påføring av beskyttende belegg)

Lokal reparasjon av skader og riss

Kontroll av fall og drenering for å redusere vannbelastning

Ved mer omfattende slitasje: vurder rehabilitering av toppsjikt

## INNVENDIG

## TG 1 Overflater

### Beskrivelse

Overflatebehandling gulv: Furugulv, laminatgulv, fliser og gulvbelegg.

Overflatebehandling vegger: Malt panel, malte tapetserte flater, malte glatte flater og malt leca som er pusset.

Overflatebehandling himling: Malt panel og takess.

Boligen fremstår som normalt godt vedlikeholdt med vanlig bruksslitasje. Noe vedlikehold av overflater og avslutninger må påberegnes. I en fraflyttet boenhet kan det være slitasje, riper, mindre hull og misfarging på overflater hvor det har vært møblement, bilder og hyller.

## TG 2 Etasjeskille/gulv mot grunn

### Beskrivelse

Støpt dekke og trebjelkelag som etasjeskille.

Det er kun gjort punktmålinger av gulvet på befaringen. Svanker eller lignende kan forekomme. Stikkprøver er foretatt i minst to rom, i hver etasje hvis boligen har det.

Boligen er møblert, noe som begrenser muligheten for å kontrollere eventuelle skjevheter i konstruksjonen. Det anbefales at dette undersøkes nærmere dersom boligen er tørt for møbler.

### Vurdering av avvik:

- Målt høydeforskjell på mellom 10 - 20 mm innenfor en lengde på 2 meter. Tilstandsgrad 2 gis med bakgrunn i standardens krav til godkjente måleavvik.

Det er registrert noen skjevheter. Stedvis noe knirk

Det er flere rom som er nivilert, ikke alle rom med avvik blir nevnt

Ved enkel nivellering av :

Stue er det registreres et høydeavvik på ca. 1cm.

Kjøkken er det registreres et høydeavvik på ca. 1cm.

Målinger er utført på tilfeldige steder. Større skjevheter kan ikke utelukkes.

Med bakgrunn i at bygningen har "satt" seg etter oppføringen, må enkelte mindre skjevheter dog påregnes.

# Tilstandsrapport

## Konsekvens/tiltak

- For å få tilstandsgrad 0 eller 1 må høydeforskjeller rettes opp. Det vil imidlertid sjelden være økonomisk rasjonelt som et enkeltstående tiltak i en bolig som dette. Dersom boligen en gang skal renoveres, kan man vurdere slike tiltak.

### Konsekvens:

Skjevheter kan gi redusert komfort, estetiske ulemper og i enkelte tilfeller påvirke møblering og bruk.

### Tiltak:

Utbedring kan innebære oppretting av gulv eller justering av underliggende konstruksjon.

### Beskrivelse av avviket:

Det er registrert stedvis knirk i etasjeskillet. Knirk oppstår typisk ved bevegelser i gulvbord eller bjelkelag som følge av slitasje, uttørking eller små toleranseavvik. Dette vurderes som et bruksrelatert og estetisk avvik, ikke en konstruktiv skade, og er i henhold til NS3600 ikke et vesentlig avvik.

### Konsekvens av avviket:

Avviket har ingen konstruktiv betydning og påvirker kun komfort og estetikk. Det innebærer ingen risiko for skade på bærende konstruksjon. Likevel kan risiko ikke helt utelukkes, og jevnlig tilsyn eller tilstandskontroll anbefales.

## TG 1 Pipe og ildsted

### Beskrivelse

Det er etablert ildsted i stuen og stue underetasje.

Det er ingen kjente feil eller påbud som selger kjenner til.

Ildsted og pipe er ikke røykprøvd, og det forutsettes at de branntekniske krav er kontrollert og godkjent av det stedlige brann- og feievesen vedrørende funksjonalitet/kvalitet.

## TG 2 Rom Under Terreng

*Punktet må sees i sammenheng med 'Drenering'*

### Beskrivelse

Gulvet har beleg. Veggene har panel. Hulltaking er foretatt uten å påvise unormale forhold. Hulltaking er foretatt ved/i kontor. Fuktkvotemåling (vekt%) i konstruksjonen ble målt til 0.

Det bemerkes spesielt at utforede vegger og tilfarergulv er en risikokonstruksjon. Med det menes å formidle at fuktskader kan ligge inne i lukkede konstruksjoner. Det måles på tilfeldig valgt sted i kjeller på befaringsdagen.

### Vurdering av avvik:

- Det er avvik:

Innvendig utforede vegger i rom under terreng regnes som en risikokonstruksjon i henhold til NS 3600 og forskrift til avhendingslova. Dette skyldes at konstruksjonen kan skjule fuktproblemer i bakveggen, og at det ofte er vanskelig å kontrollere tilstanden bak utforingen uten destruktive inngrep.

Selv om det ikke ble registrert forhøyede fuktverdier på befaringsdagen, kan dette variere med årstid og værforhold.

Det er registrert bruk av plast/dampsperre i innvendig vegg under terreng, noe som anses som feil materialbruk og en kjent risikokonstruksjon.

### Konsekvens/tiltak

- Tiltak:

# Tilstandsrapport

Plast

Konsekvens:

Økt risiko for kondens og innestengt fukt, som kan føre til:  
mugg- og soppvekst  
råteskader på stendere og bunnsvill  
skader i overflater som svelling, oppsprekking og saltutslag  
dårlig inneklima

Potensiell konstruksjonssvekkelse og behov for omfattende utbedringer dersom skade har utviklet seg.

Tiltak:

Fjerne plast/dampspærre i den aktuelle veggen.

Etablere en korrekt oppbygget konstruksjon for under-terreng-vegger, f.eks.:

kapillærbrytende sjikt mot mur

diffusjonsåpne materialer innvendig

luftespalte og/eller fuktsikring etter gjeldende byggfysikk

Konsekvens:

Skjulte fuktproblemer kan føre til mugg- og råteskader i konstruksjonen, redusert inneklima og behov for omfattende utbedringer dersom skader utvikler seg over tid. Det er også risiko for at fuktproblemer ikke oppdages før de har forårsaket betydelig skade.

Tiltak:

Det anbefales jevnlig kontroll av fuktforholdene, spesielt etter perioder med mye nedbør eller snøsmelting.

Vurder fuktmåling på flere punkter, spesielt bak utføring, ved hjelp av egnet måleutstyr eller fukttekniker.

Dersom det oppdages fukt, bør det vurderes å åpne konstruksjonen for nærmere inspeksjon og eventuelt fjerne utføringene.

Kontrollér at utvendig drenering er tilstrekkelig og fungerer som forutsatt. Ved eldre drenering (>30 år) bør utskifting vurderes.

## Innvendige trapper

### Beskrivelse

Innvendige tretrapper mellom etasjene.

### Vurdering av avvik:

- Det er avvik:

Det er registrert knirkelyder i trappeløpet ved normal bruk. Forholdet vurderes å være et mindre, alders- og materialrelatert avvik uten betydning for sikkerhet eller funksjon.

### Konsekvens/tiltak

- Tiltak:

Det anbefales etterstramming av trinn og innfestinger i trappen for å redusere knirkelyder ved bruk.

## Innvendige dører

### Beskrivelse

Innerdører i trekarm med malt listverk.

## VÅTROM

### 1. ETASJE > BAD

#### Generell

### Beskrivelse

Aktuell byggeforskrift er tekniske forskrifter i perioden 1997-2010. Dokumentasjon: ingen dokumentasjon.

Bad med fliser på gulv og vegger. Innredningen består av et underskap/osideskap, servant, speil og lys med stikk og ett dusjkabinett.

Det er nivilert fra terskel til sluk og det ble målt 0cm fall.

Det er tilkoblet et vannklosett.

Naturlig ventilasjon.

Takstmannen kontrollerer alltid med fuktindikator i våtsoner/risikoområder på bad. Om ikke annet er kommentert, har takstmannen ikke registrert

# Tilstandsrapport

skadelig/unormal fukt i områder på befaringstidspunktet.

Badet blir vurdert ut i fra visuelle observasjoner. Det er viktig å merke seg levetid og risiko ved vannbruk direkte på overflater. Hvis det ikke foreligger dokumentasjon eller opplysninger fra selger blir flislagte gulv og vegger vurdert ut i fra at det må antas at det er lagt membran. Det vil alltid fra takstmann anbefales løsninger som tilsier at vannbruk direkte på overflater reduseres.

Sluk kan i mange tilfeller være vanskelig å vurdere om det er tette overganger og bruk av membran. Dette grunnet smuss og groing.

Normal forventet levetid for våtrom er 15-25 år avhengig av oppbygging og bruksbelastning. Ved 50% av oppbrukt levetid må det påregnes utbedringer på sikt.

Årstall: 2000

Kilde: Eier

## 1.ETASJE > BAD

### TG 2 Overflater vegger og himling

#### Beskrivelse

Flislagt vegger

Overflatebehandlinger: malt takess.

Årstall: 2000

Kilde: Eier

#### Vurdering av avvik:

- Det er vindu/dør med ikke fuktbestandige materialer i våtsonen (ved vask, dusj, badekar, osv.), løsningen eller byggematerialet er uegnet.

Vindu er plassert nærmere enn 1 meter fra våtzone, noe som gir økt risiko for fuktskader på karm. Det anbefales tiltak for å beskytte karm/lister og redusere fuktbelastningen

#### Konsekvens/tiltak

- Uegnede materialer må fuktbeskyttes/utskiftes.

Det er ikke observert avvik på befaringsdag og ingen umiddelbar vedlikehold.

Konsekvens:

Økt risiko for vannsprut og fuktbelastning på karm/utforinger/lister.

Kan føre til oppsvelling, misfarging og redusert levetid for karm/utforinger/lister.

Potensielt økt vedlikeholdsbehov og kostnader.

Tiltak:

Sørg for god ventilasjon og tørkeforhold i rommet.

## 1.ETASJE > BAD

### TG 2 Overflater Gulv

#### Beskrivelse

Våtrom har flislagt gulv og gulvvarme Det er nivilert fra terskel til sluk og det ble målt 0cm fall.

Det er kun gjort punktmålinger av gulvet på befaringen og ikke testet med vann. Svanker kan forekomme.

Årstall: 2000

Kilde: Eier

#### Vurdering av avvik:

- Krav til fall er ikke oppfylt og gulvet er tilnærmet flatt (har ikke motfall).

#### Konsekvens/tiltak

- Vær oppmerksom ved bruk. For å få tilstandsgrad 0 eller 1 må gulvet bygges om, for å få riktig fall til sluk. Det vil imidlertid sjelden være økonomisk rasjonelt som et enkeltstående tiltak. Ved en eventuell renovering, påse at våtrommet bygges med riktig fall til sluk.

Konsekvens:

Manglende høydeforskjell gir økt risiko for vann å renne ut av våtrommet ved lekkasje eller oversvømmelse. Dette kan medføre fuktskader i tilstøtende konstruksjoner og rom.

Tiltak:

Vurder om gulvet kan bygges om for å oppnå korrekt høydeforskjell (typisk ved rehabilitering).

Sørg for at sluk og membran er i god stand for å minimere risiko.

# Tilstandsrapport

## 1. ETASJE > BAD

### 1 TG 2 Sluk, membran og tettesjikt

#### Beskrivelse

Det er plastsluk og smøremembran med ukjent utførelse. Membranen ligger ellers skjult i konstruksjonen og kan ikke kontrolleres uten å gjøre destruktive inngrep ved å demontere fliser.

Årstill: 2000

Kilde: Eier

#### Vurdering av avvik:

- Mer enn halvparten av forventet brukstid er passert på membranløsningen.

Når mer enn halvparten av forventet brukstid for membranløsningen er passert, indikerer det at produktet nærmer seg slutten av sin tekniske levetid. Dette skyldes normal aldring og slitasje over tid, selv om det ikke nødvendigvis er synlige skader ennå.

Det er ikke fremvist dokumentasjon på oppbygging av badet og tettsjiktet. Manglende dokumentasjon for utførelse av membran betyr at det ikke kan verifiseres om membranen er lagt i henhold til gjeldende krav og anbefalinger. Dette skaper usikkerhet om kvaliteten på tettingen og om detaljløsninger er korrekt utført.

#### Konsekvens/tiltak

- Det er viktig å merke seg at levetiden til en membran varierer basert på kvalitet, installasjon og bruk. Eldre membraner kan bli sprø og sprekke opp, noe som fører til at de mister sin vannettende funksjon. Dette kan resultere i vannlekkasjer gjennom vegger og gulv og fuktskader.

Halvparten av levetid membran

Konsekvens:

Risikoen for svikt i membranen øker betydelig. Dette kan føre til lekkasjer og fuktskader i underliggende konstruksjoner, spesielt i våtrom eller områder utsatt for vannbelastning. Utbedringskostnader kan bli høye dersom skade oppstår.

Tiltak:

Gjennomfør en grundig kontroll av membranens tilstand, inkludert tetthet og eventuelle svakheter.

Vurder forebyggende utskifting av membranen før den svikter, særlig hvis det er vanskelig å oppdage lekkasjer visuelt.

Dokumenter alder og utførelse i tilstandsrapporten for å gi kjøper realistiske forventninger.

Det bør innhentes dokumentasjon på utførelsen av membran.

Konsekvens:

Risiko for skjulte feil som kan føre til vanninntrenging, fuktskader og redusert levetid for tilstøtende konstruksjoner. Manglende dokumentasjon gjør det vanskelig å vurdere membranens tilstand uten destruktive undersøkelser.

Tiltak:

Gjennomfør visuell kontroll av tilgjengelige overflater for tegn til lekkasje eller svikt.

Dersom det er mistanke om feil eller skade, bør membranen åpnes for kontroll og eventuelt legges på nytt med korrekt dokumentasjon.

Sørg for at ny utførelse dokumenteres med bilder og beskrivelse.

## 1. ETASJE > BAD

### 1 TG 1 Sanitærutstyr og innredning

#### Beskrivelse

Innredningen består av et underskap/osideskap, servant, speil og lys med stikk og ett dusjkabinett.

Det er tilkoblet et vannklosett.

Årstill: 2000

Kilde: Eier

## 1. ETASJE > BAD

### 1 TG 2 Ventilasjon

#### Beskrivelse

Bygningen har den naturlige ventilasjon som var vanlig på byggetiden. Ventilasjonsløsningen er enklere enn det som benyttes i dag. Naturlig ventilasjon gis på generelt grunnlag tilstandsgrad 2. Kapasitet og mengde luftutskifting er ikke kontrollert da det krever eget utstyr for måling og hører ikke under nivå 1 undersøkelse. Det er ikke foretatt tallfestede målinger.

#### Vurdering av avvik:

# Tilstandsrapport

- Rommet har kun naturlig ventilasjon.

## Konsekvens/tiltak

- Elektrisk avtrekksvifte bør monteres for å lukke avviket.

Naturlig ventilasjon.

Konsekvens:

Utilstrekkelig ventilasjon på våtrom kan føre til fuktansamlinger, noe som øker risikoen for mugg- og soppvekst over tid.

Tiltak:

Det anbefales å etablere mekanisk avtrekk i badet, enten som separat vifte eller som del av et balansert ventilasjonsanlegg.

Sørg for at det er tilstrekkelig tilluft fra tilstøtende rom (f.eks. spalte under dør).

Ved rehabilitering bør ventilasjonsløsningen oppgraderes i henhold til gjeldende forskrifter.

## 1. ETASJE > BAD

### 1 TG 2 Tilliggende konstruksjoner våtrom

#### Beskrivelse

Hulltaking er foretatt uten å påvise unormale forhold. Hulltaking er foretatt ved/i soverom. Fuktkvotemåling (vekt%) i konstruksjonen ble målt til 0.

Badet er imidlertid av eldre dato, og det er opplyst at om lag halvparten av forventet brukstid på membran er brukt opp. I henhold til NS 3600 skal aldersrelatert slitasje og redusert restlevetid på våtromsmembraner vurderes som et avvik selv om det ikke foreligger målbare fuktskader på befaringstidspunktet.

#### Vurdering av avvik:

- Det er avvik:

Badet er av eldre dato, og betydelig del av forventet levetid på membran er brukt opp. Forholdet gir økt risiko for fremtidige fuktskader.

#### Konsekvens/tiltak

- Tiltak:

Konsekvens:

Når membranen nærmer seg slutten av sin forventede levetid, øker risikoen for fremtidige lekkasjer og fuktskader. Selv om konstruksjonen fremstår tørr nå, kan funksjonssvikt oppstå uten forvarsel. Forholdet gir redusert sikkerhet mot vannskader og begrenser badets gjenværende levetid.

Tiltak:

Badet bør følges opp med jevnlig kontroll, spesielt ved endret bruk eller ved tegn til lekkasje.

Ved fremtidig oppgradering anbefales full rehabilitering av våtrommet, inkludert ny membran utført etter gjeldende krav.

Eventuelle inngrep i konstruksjonen (boring, utskifting av utstyr mv.) bør unngås uten samtidig vurdering av membranens tilstand.

## UNDERETASJE > BAD

### Generell

#### Beskrivelse

Aktuell byggeforskrift er teknisk forskrift 2010. Dokumentasjon: ingen dokumentasjon.

Bad med fliser på gulv og vegger. Innredningen består av et underskap/overskap, servant, speil og lys med stikk og ett dusjkabinett.

Det er nivilert fra terskel til sluk og det ble målt 1cm fall.

Det er tilkoblet et vannklosett.

Elstyrt fukt vifte.

Takstmannen kontrollerer alltid med fuktindikator i våtsoner/risikoområder på bad. Om ikke annet er kommentert, har takstmannen ikke registrert skadelig/unormal fukt i områder på befaringstidspunktet.

Badet blir vurdert ut i fra visuelle observasjoner. Det er viktig å merke seg levetid og risiko ved vannbruk direkte på overflater. Hvis det ikke foreligger dokumentasjon eller opplysninger fra selger blir flislagte gulv og vegger vurdert ut i fra at det må antas at det er lagt membran. Det vil alltid fra takstmann anbefales løsninger som tilsier at vannbruk direkte på overflater reduseres.

Sluk kan i mange tilfeller være vanskelig å vurdere om det er tette overganger og bruk av membran. Dette grunnet smuss og groing.

Normal forventet levetid for våtrom er 15-25 år avhengig av oppbygging og bruksbelastning. Ved 50% av oppbrukt levetid må det påregnes utbedringer på sikt.

Årstall: 2010

Kilde: Eier

# Tilstandsrapport

## UNDERETASJE > BAD

### TG 1 Overflater vegger og himling

#### Beskrivelse

Flislagt vegger  
Overflatebehandlinger: malt panel.

Årstall: 2010

Kilde: Eier

## UNDERETASJE > BAD

### TG 2 Overflater Gulv

#### Beskrivelse

Våtrom har flislagt gulv og gulvvarme Det er nivilert fra terskel til sluk og det ble målt 1cm fall.

Det er kun gjort punktmålinger av gulvet på befaringen og ikke testet med vann. Svanker kan forekomme.

Årstall: 2010

Kilde: Eier

#### Vurdering av avvik:

- Krav til fall (høydeforskjell) er ikke oppfylt, men det er fall til sluk.

#### Konsekvens/tiltak

• Vær oppmerksom ved bruk. For å få tilstandsgrad 0 eller 1 må gulvet bygges om, for å få riktig fall til sluk. Det vil imidlertid sjelden være økonomisk rasjonelt som et enkeltstående tiltak. Ved en eventuell renovering, påse at våtrommet bygges med riktig fall til sluk.

#### Konsekvens:

Manglende høydeforskjell gir økt risiko for vann å renne ut av våtrommet ved lekkasje eller oversvømmelse. Dette kan medføre fuktskader i tilstøtende konstruksjoner og rom.

#### Tiltak:

Vurder om gulvet kan bygges om for å oppnå korrekt høydeforskjell (typisk ved rehabilitering). Sørg for at sluk og membran er i god stand for å minimere risiko.

## UNDERETASJE > BAD

### TG 2 Sluk, membran og tettesjikt

#### Beskrivelse

Det er plastsluk og smøremembran med ukjent utførelse. Membranen ligger ellers skjult i konstruksjonen og kan ikke kontrolleres uten å gjøre destruktive inngrep ved å demontere fliser.

#### Vurdering av avvik:

- Mer enn halvparten av forventet brukstid er passert på membranløsningen.
- Mer enn halvparten av forventet brukstid er passert på slukløsningen.

Når mer enn halvparten av forventet brukstid for membranløsningen er passert, indikerer det at produktet nærmer seg slutten av sin tekniske levetid. Dette skyldes normal aldring og slitasje over tid, selv om det ikke nødvendigvis er synlige skader ennå.

Det er ikke fremvist dokumentasjon på oppbygging av badet og tetsjiktet. Manglende dokumentasjon for utførelse av membran betyr at det ikke kan verifiseres om membranen er lagt i henhold til gjeldende krav og anbefalinger. Dette skaper usikkerhet om kvaliteten på tettingen og om detaljløsninger er korrekt utført.

#### Konsekvens/tiltak

- Overvåk tilstanden jevnlig. For å få tilstandsgrad 0 eller 1 må tettesjiktet skiftes ut, men tidspunktet for når dette er nødvendig er vanskelig å si noe om.
- Det er viktig å merke seg at levetiden til en membran varierer basert på kvalitet, installasjon og bruk. Eldre membraner kan bli sprø og sprekke opp, noe som fører til at de mister sin vannettende funksjon. Dette kan resultere i vannlekkasjer gjennom vegger og gulv og fuktskader.
- Eldre sluk av plast er ofte utsatt for lekkasjer og særlig i overganger. Eventuelle lekkasjer kan medføre fuktskader på tiliggende konstruksjoner.

# Tilstandsrapport

## Konsekvens:

Høy risiko for lekkasje til underliggende konstruksjoner, særlig i overgang mellom sluk og membran.

Risiko for skjulte fuktskader i konstruksjoner og tilstøtende rom.

Kostbar skadeutbedring ved havari, samt mulig forsikringsmessige utfordringer.

## Tiltak:

Utfør rørinspeksjon (kamera) for å vurdere tilstand på støpjernsrør.

Vurder full utskifting til moderne rør-i-rør eller tilsvarende løsning.

Åpne konstruksjon eller innhent dokumentasjon for membran; ved manglende dokumentasjon bør våtrom rehabiliteres i henhold til gjeldende forskrifter.

Anbefaler videre bruk av dusjkabinett.

## UNDERETASJE > BAD

### TG 1 Sanitærutstyr og innredning

#### Beskrivelse

Innredningen består av et underskap/overskap, servant, speil og lys med stikk og ett dusjkabinett.

Det er tilkoblet et vannklosett.

## UNDERETASJE > BAD

### TG 2 Ventilasjon

#### Beskrivelse

Det er elektrisk fuktstyrt vifte. Ikke funksjonstestet på befaringdag.

Årstill: 2026

Kilde: Eier

#### Vurdering av avvik:

- Våtrommet mangler tilluftsventilering, f.eks. spalte/ventil ved dør.

#### Konsekvens/tiltak

- Det bør etableres tilfredsstillende tilluft til våtrom f.eks. luftespalte ved dør e.l.

#### Tilluft

##### Konsekvens:

Redusert ventilasjon øker risikoen for høy luftfuktighet, kondens og muggvekst. Dette kan gi dårligere inneklime og økt slitasje på overflater og konstruksjoner.

##### Tiltak:

Etablere tillufts løsning, for eksempel ved å montere ventil i dør eller lage spalte under dørblad.

## UNDERETASJE > BAD

### TG IU Tilliggende konstruksjoner våtrom

#### Beskrivelse

Hulltaking er ikke foretatt da det ikke er fysisk mulig pga tilliggende konstruksjoner. Det ble gjennomført fuktmåling med fuktsøker på både gulv og vegger, uten at det ble registrert unormale fuktverdier. Ved bruk av fuktmålingsinstrumenter på flislagte baderom, kan det forekomme utslag selv om membranen er tett. Dette skyldes at fuktsøkeren måler ca. 2–3 cm ned i underlaget, men ikke kan fastslå om eventuell fukt befinner seg over eller under membransjiktet. Resultatene fra slike målinger må derfor betraktes som veiledende.

#### Vurdering av avvik:

- Det er pga bygningsmessige hindringer ikke fysisk mulig å foreta hulltaking i vegg bak våtsone.

#### Konsekvens/tiltak

- TGIU gitt ut ifra manglende mulighet for hulltaking.

## UNDERETASJE > VASKEROM

### TG 3 Generell

#### Beskrivelse

# Tilstandsrapport

Aktuell byggeforskrift er byggeforskrifter fra før 1997. Dokumentasjon: ingen dokumentasjon.

Vaskerom med malt betong på gulv og våtromsplater på vegger. Innredningen består av et underskap og utslagsvask. Det er nivilert fra terskel til sluk og det ble målt 2cm fall. Opplegg for vaskemaskin.  
Naturlig ventilasjon.

Takstmannen kontrollerer alltid med fuktindikator i våtsoner/risikoområder på bad. Om ikke annet er kommentert, har takstmannen ikke registrert skadelig/unormal fukt i områder på befaringsstidspunktet.

Til orientering bør det nevnes at takstmannen ikke har kjennskap til oppbygningen av badets konstruksjon med hensyn til løsninger rundt membran/tettesjikt og sluk.

Normal forventet levetid for våtrom er 15-25 år avhengig av oppbygging og bruksbelastning. Ved 50% av oppbrukt levetid må det påregnes utbedringer på sikt.

## Vurdering av avvik:

- Våtrommet må oppgraderes for å tåle normal bruk etter dagens krav.

En må forvente generell oppgradering av våtrommets tettesjikt/membran for at våtrommet skal tåle en normal bruk etter dagens krav.

En samlet TG 3 for rommet er satt med bakgrunn i alder. Det er ikke behov for å gjennomføre en detaljert tilstandsanalyse, etter standardens krav.

Vær oppmerksom på at eldre våtrom er å betrakte som en risikokonstruksjon.

Byggeforskrifter fra før 1997 er lagt til grunn for vurderingen av badet. Det bemerkes at våtrom bygget ihht. forskrifter fra før 1997 automatisk blir vurdert med TG3, uavhengig om rommet fortsatt kan fungere greit.

## Konsekvens/tiltak

- Manglende oppgradering av våtrommet medfører høy risiko for at konstruksjonene ikke vil tåle vanlig bruk av vann eller lekkasjer. Dette kan føre til fuktskader på tilstøtende konstruksjoner.

Det anbefales at våtrommet totalrenoveres,.

Våtrommet er i daglig bruk men er av eldre dato. Våtrommet har oppgraderingsbehov/vedlikeholdsbehov i nær fremtid.

Alle forhold med tettesjikt, våtsone, sluk m.m. må dokumenteres.

## Konsekvens:

Økt risiko for lekkasjer og fuktskader i konstruksjonen.

Skader kan være skjulte og utvikle seg over tid, med fare for råte og mugg.

Kostbare reparasjoner dersom skade oppstår, da hele konstruksjonen ofte må rehabiliteres.

## Tiltak:

Vurder totalrehabilitering av våtrommet for å oppnå dagens forskriftskrav til tetthet og sikkerhet.

Ved bruk inntil rehabilitering: Sørg for god ventilasjon og unngå unødig vannsprut på utsatte områder.

**Kostnadsestimat: 200 000 - 500 000**

## UNDERETASJE > VASKEROM

### Tilliggende konstruksjoner våtrom

#### Beskrivelse

Det er ikke utført hulltaking mot vaskerommet da vegger og gulv ikke fuktbelastet.

## KJØKKEN

### 1. ETASJE > KJØKKEN

#### TG1 Overflater og innredning

#### Beskrivelse

Kjøkkeninnredning med laminert benkeplate med nedfelt oppvaskkum med 1-greps blandebatteri. Fliser mellom over og underskap. Det er montert en integrert oppvaskmaskin, integrert komfyr og nedfelt platetopp og det er tilkoblet en ventilator over kokeplass. Integrert kombiskap.

Det ble foretatt enkelt fuktsøk med MMS søkeinstrument, det ble ikke registrert noe forskjellige verdier på kjøkkengulv.

# Tilstandsrapport

Det er alltid en fordel å montere waterguard på kjøkken.

Årstill: 2013

Kilde: Eier

## 1. ETASJE > KJØKKEN

### TG 1 Avtrekk

#### Beskrivelse

Det er kjøkkenventilator med avtrekk ut.

Det er kun utført enkel kontroll av ventilasjon ved bruk av et ark/papir eller røykappull. Det er ikke foretatt tallfestede målinger.

Årstill: 2013

Kilde: Eier

## TEKNISKE INSTALLASJONER

### TG 2 Vannledninger

#### Beskrivelse

Synlig vannrør av materialtype kobber. Øvrig anlegg ligger skjult.

Anlegget er kun visuelt besiktiget da dette krever spesielt utstyr og kompetanse.

Ingen synlige lekkasjer på lett tilgjengelige steder.

Rørøpplagg og installasjoner er ikke vurdert utover visuell besiktigelse i denne rapporten, da dette krever spesiell kompetanse og autorisasjon.

Skal anleggets tilstand og utskiftningsbehov avklares må anlegget kontrolleres av en autorisert rørlegger.

#### Vurdering av avvik:

- Mer enn halvparten av forventet brukstid er passert på innvendige vannledninger.
- Vurdering er basert på alder. Tilstandsgrad 2 gis med bakgrunn i at mer enn halvparten av forventet brukstid for skjulte røranlegg er passert. Det er nå ingen symptomer på funksjonssvekkelse, men vær oppmerksom på at dette er en risikokonstruksjon.

#### Konsekvens/tiltak

- Overvåk tilstanden jevnlig. For å få tilstandsgrad 0 eller 1 må røranlegget skiftes ut, men tidspunktet for når dette er nødvendig er vanskelig å si noe om. Ved renovering, påse at røranlegget dokumenteres av fagperson.
- I forbindelse med oppgradering av våtrom vil det være naturlig med utskiftning av rør.

Alder

Konsekvens:

Økt risiko for lekkasjer og vannskader i konstruksjoner.

Potensielle følgeskader på gulv, vegger og innredning ved rørbuidd.

Kostbare reparasjoner dersom skade oppstår uoppdaget.

Tiltak:

Utfør tilstandskontroll, for eksempel ved trykktest eller visuell inspeksjon der det er mulig.

Planlegg utskifting eller rehabilitering av vannledninger i nær fremtid.

Vurder samtidig oppgradering til moderne rørmaterialer med lengre levetid og bedre korrosjonsmotstand.

### TG 2 Avløpsrør

#### Beskrivelse

Synlig avløpsrør av plast, øvrige avløpsrør ligger skjult.

Lufting og stakemuligheter på avløpsanlegg er ikke synlig eller vurdert av takstmannen da dette er boligbygg med flere boenheter.

Anlegget er kun visuelt besiktiget da dette krever spesielt utstyr og kompetanse.

Rørøpplagg og installasjoner er ikke vurdert utover visuell besiktigelse i denne rapporten, da dette krever spesiell kompetanse og autorisasjon.

Takstmann er ikke godkjent innenfor området VVS, det anbefales derfor å få en autorisert rørlegger til å gjennomgå anlegget dersom dette er ønskelig. Røranlegget innbygd i konstruksjonen er ikke vurdert.

#### Vurdering av avvik:

- Mer enn halvparten av forventet brukstid er passert på innvendige avløpsledninger.

# Tilstandsrapport

• Vurdering er basert på alder. Tilstandsgrad 2 gis med bakgrunn i at mer enn halvparten av forventet brukstid for skjulte røranlegg er passert. Det er nå ingen symptomer på funksjonssvekkelse, men vær oppmerksom på at dette er en risikokonstruksjon.

## Konsekvens/tiltak

- Overvåk tilstanden jevnlig. For å få tilstandsgrad 0 eller 1 må røranlegget skiftes ut, men tidspunktet for når dette er nødvendig er vanskelig å si noe om. Ved renovering, påse at røranlegget dokumenteres av fagperson.
- I forbindelse med oppgradering av våtrom vil det være naturlig med utskiftning av rør.

## Konsekvens:

Økt risiko for lekkasjer og tilstopping i avløpssystemet.  
Potensielle følgeskader på konstruksjoner og gulv ved vanninntrenging.  
Kostbare reparasjoner dersom skade oppstår uoppdaget.

## Tiltak:

Gjennomfør tilstandskontroll med kamera eller trykktest for å avdekke skjulte skader.  
Planlegg utskifting eller rehabilitering av avløpsledninger i nær fremtid.  
Vurder samtidig oppgradering til moderne rørmaterialer med lengre levetid.

## TG 1 Ventilasjon

### Beskrivelse

Naturlig ventilasjon i boligen. Kapasitet og mengde luftutskifting er ikke kontrollert da det krever eget utstyr for måling og hører ikke under nivå 1 undersøkelse. Det er ikke foretatt tallfestede målinger.

## TG 1 Varmesentral

### Beskrivelse

Det er installert varmepumper.  
Skal anleggets tilstand og utskiftningsbehov avklares må anlegget kontrolleres av en fagmann.

Årstall: 2022

Kilde: Eier

## TG 2 Varmtvannstank

### Beskrivelse

Bereeder er plassert på vaskerom og er på 194 liter og produksjonsår 2017.

Årstall: 2017

Kilde: Produksjonsår på produkt

### Vurdering av avvik:

- Det er ikke påvist tilfredsstillende el-tilkobling av varmtvannstank iht. gjeldende forskrift.

### Konsekvens/tiltak

- Det bør etableres tilfredsstillende el-tilkobling etter gjeldende forskrift.

Iflg. dagens krav er det er pålagt med direkte tilkobling til det elektriske anlegget. Varmtvannsbereedere (med effekt på 1500 W eller mer) som installeres må være fast tilkoblet. Det er ikke lenger lov å koble til vanlig stikkontakt.

### El-tilkobling:

Konsekvens:  
Økt risiko for elektrisk feil, varmgang og i verste fall brannfare.

### Tiltak:

Elektriker må kontrollere og etablere korrekt fast tilkobling i henhold til NEK 400 og produsentens anvisninger. Dokumentasjon på utført arbeid bør innhentes.

## Andre installasjoner

### Beskrivelse

Elektrisk oppvarming med enkelte panelovner, gulvvarme på badene, vaskerommet, kjøkken, stue underetasje, entre underetasje, soverom underetasje

# Tilstandsrapport

og fyring med ved samt varmpumper.

Det er ikke gitt informasjon om feil på anlegget.

Varmeinstallasjoner er ikke videre kontrollert eller funksjonstestet under befaringen og det gis ikke TG.

## Elektrisk anlegg

*Dette er en forenklet kontroll begrenset til de spørsmål og undersøkelser som forskrift til avhendingslova (tryggere bolighandel) § 2-18 inneholder. Dette kan ikke sammenlignes med en kontroll utført av offentlig myndighet (Det lokale eltilsyn) eller registrert elektrovirksomhet, og en bygningssakkyndig har verken kompetanse eller lov til å foreta en slik kontroll.*

*Tilstanden er vurdert ut fra den forenklede og begrensede kontrollen som forskriften inneholder. El-anlegget kan ha feil og mangler som en slik forenklet undersøkelse ikke vil avdekke. Vær derfor oppmerksom på denne risikoen, og søk videre veiledning eller få en fullstendig kontroll utført av registrert elektrovirksomhet.*

### Beskrivelse

Anlegg med automatsikringer.

Elektriske anlegg er ikke testet, men kun visuelt besiktiget. Da dette ikke er bygningssakkyndige kompetanseområde er noen av svarene gitt på ett generelt grunnlag ut fra befaringsdagen. Ønskes en grundigere kontroll av elektriske anlegg anbefales en el sjekk utført av en autorisert elektriker.

Den bygningssakkyndige oppgaver knyttet til el-anlegget handler om å etterspørre informasjon og dokumentasjon fra selger, og gjennomføre observasjoner (visuelt), som for eksempel å se etter tegn på termiske skader på kabler, elektrisk utstyr osv. Det er ikke den bygningssakkyndige sitt ansvar å gjennomføre kontroll av det elektriske anlegget.

Kravet om samsvarserklæring gjelder både for anlegg som er nyere enn 1999, og for endringer på anlegg fra før 1999.

Samsvarserklæringene skal følge boligen, slik at eier av huset har oversikt over hvilke arbeider som er gjort på det elektriske anlegget.

Samsvarserklæringen viser hvilke arbeider som er gjort, og hvem som har utført arbeidet. Dette er viktig for å dokumentere at arbeidet er utført av elektriker og ikke ufaglært person. Det skal utarbeides samsvarserklæring for alle arbeider som utføres på det elektriske anlegget, også mindre arbeider.

1. Foreligger det eltilsynsrapport de siste 5 år, og det er ikke foretatt arbeid på anlegget etter denne, utenom retting av eventuelle avvik i eltilsynsrapport (dvs en el-tilsynsrapport uten avvik)?

Nei

### Spørsmål til eier

2. Når ble det elektriske anlegget installert eller sist gang totalt rehabilitert (årstall)? Med totalt rehabilitert menes fullstendig utskiftet anlegg fra inntakssikring og videre.

**2013 Sikringsskap totalrenovert i 2013 av Sæther Elektriske. Ellers har Sæther utført småarbeider som montering av lamper, skifting kontakter og brytere. Totalreovering av bad 2000 og 2010. Oppgradering kjøkken 2013 og EL-billader i 2023.**

3. Er alle elektriske arbeider/anlegg i boligen utført av en registrert elektroinstallasjonsvirksomhet?

Ja

4. Er det elektriske anlegget utført eller er det foretatt tilleggsarbeider på det elektriske anlegget etter 1.1.1999?

Ja

**Sæther Elektriske har utført arbeider som montering av lamper, skifting kontakter og brytere. Totalreovering av bad 2000 og 2010. Oppgradering kjøkken 2013 og EL-billader i 2023. Har ingen dokumentasjon bortsett fra det som er i Boligmappa**

5. Foreligger det kontrollrapport fra offentlig myndighet – Det Lokale Eltilsyn (DLE) eller eventuelt andre tilsvarende kontrollinstanser med avvik som ikke er utbedret eller kontrollen er over 5 år?

Nei

6. Forekommer det ofte at sikringene løses ut?

Nei

7. Har det vært brann, branntilløp eller varmgang (for eksempel termiske skader på deksler, kontaktpunkter eller lignende) i boligens elektriske anlegg?

Nei

### Generelt om anlegget

8. Er det tegn til at det har vært termiske skader (tegn på varmgang) på kabler, brytere, downlights, stikkontakter og elektrisk utstyr? Sjekk samtidig tilstanden på elektrisk tilkobling av varmtvannsbereider, jamfør eget punkt under varmtvannstank

Nei

# Tilstandsrapport

9. Er der synlig defekter på kabler eller er disse ikke tilstrekkelig festet?

Nei

## Inntak og sikringsskap

10. Er det tegn på at kabelinnføringer og hull i inntak og sikringsskap ikke er tette, så langt dette er mulig å sjekke uten å fjerne kapslinger?

Nei

11. Finnes det kursfortegnelse, og er den i samsvar med antall sikringer?

Ja

12. Foreta en helhetsvurdering av det elektriske anlegget, dets alder, allmenne tilstand og fare for liv og helse. Bør det elektriske anlegget ha en utvidet el-kontroll?

Ukjent

## Generell kommentar

Eier/bruker av ett elektrisk anlegg vil i alle tilfeller stå som den ansvarlige for hva som er utført/vedlikeholdt på det elektrisk anlegget.

Elektriske anlegg er ikke testet. Det elektriske anlegget er ikke videre vurdert eller gitt TG vurdering da dette ligger utenfor bygningssakkyndige kompetansefelt. Dersom ytterligere gjennomgang av det elektriske anlegget ønskes, anbefales en eltakst.

## TOMTEFORHOLD

### Byggegrunn

#### Beskrivelse

Byggegrunn er ikke kjent.

Det presiseres imidlertid at det ikke er foretatt noen som helst geotekniske undersøkelser og derved er det kun svært begrensede muligheter for nøyaktig kunnskap om byggegrunn og stabilitet som kan gjøres.

## TG 2 Fuktsikring og drenering

Punktet må sees i sammenheng 'Rom under terreng'

#### Beskrivelse

Det er ukjent hvilken type drenering som er benyttet rundt huset. Videre er det ukjent hva slags tettesjikt som er benyttet på utvendig grunnmur. Store deler av huset står over terrengnivået. Eksakte opplysninger kan bare fremskaffes dersom det graves opp.

Det presiseres imidlertid at kjellere av denne årgangen, grunnet alder, normalt kan være utsatt for kapillært oppsug av fuktighet fra grunnen. Det gjøres uttrykkelig oppmerksom på at etablering av ny drenering ikke nødvendigvis vil eliminere eventuell fuktproblematikk.

Enkelte fuktmålinger ble utført på befaringsstidspunktet. Fuktsøkeren søker ca. 2-3 cm ned i underlaget, og utslagene anses derfor som veiledende.

#### Vurdering av avvik:

- Mer enn halvparten av forventet levetid på drenering er overskredet.

#### Konsekvens/tiltak

- Overvåk tilstanden jevnlig. For å få tilstandsgrad 0 eller 1 må dreneringen skiftes ut, men tidspunktet for når dette er nødvendig er vanskelig å si noe om.

Alder

Konsekvens:

Økt sannsynlighet for fuktinntrengning i kjeller eller konstruksjon under terreng. Dette kan føre til fuktskader, muggvekst og redusert innelima, samt behov for omfattende tiltak ved eventuell svikt.

Tiltak:

Ved planlagt ombygging eller graving, bør drenering vurderes for utskifting.

## TG 1 Grunnmur og fundamenter

#### Beskrivelse

# Tilstandsrapport

Bygget er antatt fundamentert med lettklinker og støpte kjellergulv. Pussede flater og steinbelagt.

## TG 0 Terrengforhold

### Beskrivelse

Det er viktig at terrenget heller riktig i områder ved grunnmur, at det er tilfredsstillende helningsgrad ut fra grunnmur. Overflatevann skal hurtigst mulig vekk for å unngå unødvendige fuktbelastninger på utvendig fuktsikring og drenering.

Det er oppholdsvær på befaringsdag og ikke noen vannansamlinger rundt boligen.

## TG 2 Utvendige vann- og avløpsledninger

### Beskrivelse

Ukjent type på avløpsrør og type på vannledning. Offentlig avløp og vannledning via private stikkledninger. Det er en pumpe for avløpet som er fra byggeår, det er 3 boliger som er tilknyttet denne. Utført service en gang i året iflg kunde.

Rør-anlegget er ikke kontrollert av den grunn at dette krever spesielt utstyr og kompetanse.

Med tanke på alder og materialvalg ansees rør som tilfredsstillende. Ingen negative avvik observert, og/eller opplyst av eier.

Det bemerkes at bunnledninger ikke er kontrollert. Det oppfordres til kameraundersøkelse på generelt grunnlag for faktisk tilstand på avløpsrør.

### Vurdering av avvik:

- Mer enn halvparten av forventet brukstid er passert på utvendige avløpsledninger.
- Mer enn halvparten av forventet brukstid er passert på utvendige vannledninger.

### Konsekvens/tiltak

- Det er ikke behov for utbedringstiltak siden anlegget fungerer i dag, men ut ifra alder kan skader plutselig oppstå på eldre anlegg.

### Konsekvens:

Økt risiko for lekkasjer og driftsproblemer i vann- og avløpssystemet.

Kostbare reparasjoner dersom skade oppstår uoppdaget.

### Tiltak:

Utfør tilstandskontroll, for eksempel med trykktest eller kamerainspeksjon av rør.

Utfør jevnlig kontroll for lekkasjer og tilstand, og vurder tilstandsbasert vedlikehold.

## FORHOLD SOM ÅPENBART KAN MEDFØRE FARE FOR HELSE, MILJØ OG SIKKERHET

*Dette punktet inneholder tydelige og lett synlige forhold ved boligen som åpenbart kan påvirke helse, miljø og sikkerhet, og som bygningssakkyndige har oppdaget. Terskelen for hva som anses som åpenbart er høy, og det utføres ikke undersøkelser med sikte på å avdekke slike forhold. Punktet omfatter ikke skjulte eller ikke-synlige forhold, tekniske vurderinger eller forhold som krever spesialundersøkelser. Forhold vurderes etter byggeteknisk forskrift på befaringstidpunktet. Røykvarsler og håndholdt brannslukningsutstyr vurderes etter gjeldende forskrift om brannforebygging.*

## Helse, miljø og sikkerhet

### Beskrivelse

Rapporten bygger på en visuell, ikke-destruktiv befaring av tilgjengelige flater. Åpenbare forhold som kan medføre fare for helse, miljø og sikkerhet, som synlige fuktskader eller manglende sikring, omtales dersom de ble observert. Skjulte feil eller avvik som krever åpning av konstruksjoner eller spesialundersøkelser, faller utenfor rapportens omfang. Takstmannen fraskriver seg ansvar for forhold som ikke var synlige ved befaringen, og det anbefales ytterligere undersøkelser dersom det er mistanke om slike avvik.

Brannslukker og røykvarsler.

Lovpålagt røykvarsler og pulverapparat skal følge boligen ved salg. Brannslukningsutstyret er ikke funksjonstestet.

Det er fremlagt dokumentasjon på radonmåling, og målinger ligger under grenseverdier

### Vurdering av avvik:

- Det mangler håndløper på vegg i det innvendige trappeløpet.
- Rekkverket på balkong eller terrasse er for lavt i forhold til dagens krav.

# Tilstandsrapport

Rekkverk er målt til 88 cm. Rekkverket er lavere enn dagens forskriftskrav på 100 cm. Selv om det ikke er krav om utbedring, kan lav høyde utgjøre en sikkerhetsrisiko.

Byggeforskrift foreskriver at et rekkverk skal ha en høyde på 100 cm.)

Balkonger, terrasser, tribuner, passasjer og lignende skal ha rekkverk med høyde

a) minimum 1,2 m der nivåforskjellen er mer enn 10,0 m

b) minimum 1,0 m der nivåforskjellen er inntil 10,0 m.

Det mangler håndløper i trappeløpet. Dette er et avvik fra dagens sikkerhetskrav og anbefalinger i byggt teknisk forskrift. Håndløper skal være montert for å gi trygghet og redusere fallrisiko ved bruk av trapper.

## Konsekvens/tiltak

Lavt rekkverk

Konsekvens:

For lav høyde gir økt risiko for fallulykker, spesielt for barn og personer med nedsatt balanse. Dette er et sikkerhetsavvik som bør utbedres.

Tiltak:

Rekkverket bør bygges opp til forskriftsmessig høyde eller erstattes med en løsning som oppfyller kravene.

Håndløper

Konsekvens:

Manglende håndløper øker risikoen for fallulykker, spesielt for barn, eldre og personer med nedsatt mobilitet. Dette er et sikkerhetsmessig avvik som bør utbedres for å oppfylle krav til helse og sikkerhet.

Tiltak:

Sørg for korrekt høyde og festing, og at håndløperen er grepsvennlig og går sammenhengende langs hele trappeløpet.

# Bygninger på eiendommen

## Drivhus



### Anvendelse

### Byggeår

### Kommentar

Ukjent

### Standard

### Vedlikehold

### Beskrivelse

Uthus utført med gruset dekke, plexiglass, saltak konstruksjon i plexiglass

Bygget er ikke tilstandsvurdert ihht Forskrift til avhendingslova og NS3600. Dette er kun en enkel beskrivelse.

## Bod



### Anvendelse

Brukes som lagring

### Byggeår

### Kommentar

Ukjent

### Standard

Normal standard for bod

### Vedlikehold

### Beskrivelse

Uthus utført med tredekke, hvor er satt på påler, trekonstruksjon, saltak konstruksjon i treverk tekket med takplater.

Bygget er ikke tilstandsvurdert ihht Forskrift til avhendingslova og NS3600. Dette er kun en enkel beskrivelse.

## Garasje



### Anvendelse

Brukes som garasje

### Byggeår

### Kommentar

### Standard

Garasjen fremstår med normal bruksslitasje for garasjer, garasjer blir større utsatt for fukt m.m. innvendig, det er derfor påregnelig med større slitasje på garasjer, boder osv. en på boliger.

### Vedlikehold

### Beskrivelse

Garasje utført med støpt dekke, trekonstruksjon, saltak konstruksjon i treverk tekket med takstein, garasjeport, lys og strøm og elbil- lader. Det er gulvvarme på kontordelen iflg kunde.

Bygget er ikke tilstandsvurdert ihht Forskrift til avhendingslova og NS3600. Dette er kun en enkel beskrivelse.

# Arealer, byggetegninger og brannceller

Standard gjeldende fra 01.01.2024

Arealmålinger og arealoppsett er basert på Norsk standard 3940:2023 Areal- og volum-beregninger av bygninger. Arealet gjelder for tidspunktet da boligen ble målt

## Hva er måleverdig areal?

Arealet i rommet må ha minst 1,90 m fri høyde over gulvet og minst bredde på 0,60 m. Et loft med skråtak vil for eksempel bare få registrert målbart areal der høyden er minst 1,90 m og bredden minst 0,60 m. Rommet må ha dør eller luke, og gangbart gulv.

## Hva er bruksareal?

**BRA = BRA-i + BRA-e + BRA-b**

Bruksarealet for bygningen er bruttoarealet minus arealet som opptas av yttervegger.

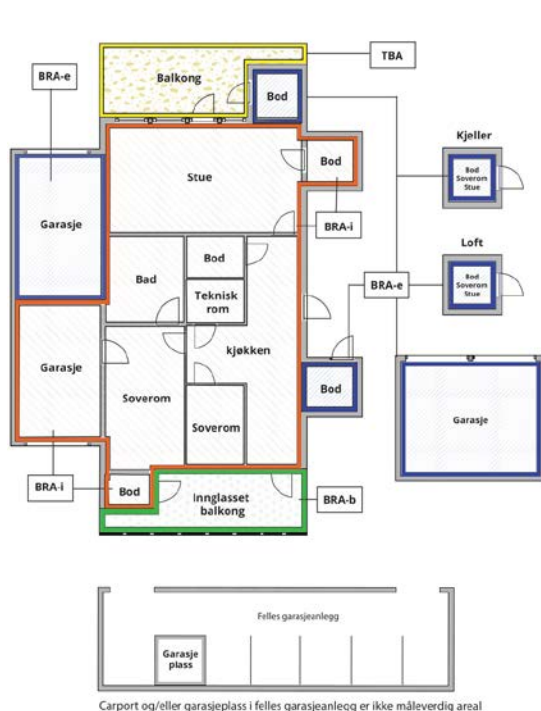

Internt bruksareal (BRA-i)	Arealet innenfor boenheten(e)
Eksternt bruksareal (BRA-e)	Arealet av alle rom utenfor boenheten(e) og som tilhører denne, slik som for eksempel boden
Innglasset balkong mv (BRA-b)	Arealet av innglasset balkong, veranda eller altan når denne er tilknyttet boenheten(e)
Terrasse- og balkongareal (TBA)	Arealet av terrasser, åpne balkonger og åpen altan tilknyttet boenheten(e)

Gulvareal (GUA)  
Er sum av BRA (bruksareal) og ALH (areal med lav takhøyde).

Areal med lav takhøyde (ALH) er ikke måleverdig areal, som skyldes skråtak og lav himlingshøyde.

GUA kan opplyses i markedsføring der det er aktuelt for den konkrete boligen og kun sammen med BRA-i, for eksempel der gulvflaten har en verdi og har funksjon ved møblering og bruk av rommene. Ikke innredet areal som kaldloft, måles og oppgis normalt ikke.

## Arealet kan ikke alltid fastsettes nøyaktig

Areal kan være komplisert eller umulig å måle opp nøyaktig fordi det er vanskelig å fastslå tykkelsen på innervegger, skjevheter i og utforming av bygningskonstruksjoner som karnapp, buer og vinkler som ikke er rette, åpne rom over flere etasjer og så videre.

Eiendommens markedsverdi kan ikke baseres på en matematisk beregning basert på antall kvadratmeter opplyst i rapporten. Opplysninger om areal kan altså ikke alene benyttes for å beregne eiendommens verdi.

## Den bygningssakkyndige kan avdekke eventuelle bruksendringer og avvik i branncelleinndeling

Den bygningssakkyndige ser på byggetegninger hvis de er tilgjengelige og dette er en del av oppdraget, og vurderer bruken av boligen opp mot tegningene. Hvis den bygningssakkyndige avdekker at en bolig ikke ser ut til å være delt opp i brannceller etter kravene i byggeteknisk forskrift på befaringstidspunktet, skal det opplyses om dette.

Reglene om bruksendring og brannceller kan være kompliserte. Søk videre faglige råd om rapporten ikke gir deg svar. Den bygningssakkyndige kan ikke vurdere og svare på alle spørsmål, og kan heller ikke vite om kommunen kan gi unntak for kravene som gjelder. [Vil du vite mer?](#)

## Om brannceller

En branncelle er hele eller avgrensede deler av en bygning hvor en brann fritt kan utvikle seg uten at den kan spre seg til andre bygninger eller andre deler av bygningen i løpet av en fastsatt tid.

## Om bruksendring

Bruksendring er å endre bruken av et rom fra en tillatt bruk til en annen. Dette kan kreve søknad og tillatelse, for eksempel hvis du endrer et rom fra bod til soverom eller arbeidsrom, eller hvis du endrer en bolig til to separate boliger.

Rom for varig opphold har krav til takhøyde, romstørrelse, rømningsvei og lysforhold som må være oppfylt. Du kan søke kommunen om unntak for kravene, men kan ikke regne med å få unntak for krav som går på helse og sikkerhet, for eksempel krav til rømningsvei.

Bruksendring som krever godkjenning, og som ikke er søkt bruksendret, er ulovlig. Kommunen kan etter plan- og bygningsloven kapittel 32 forfølge overtredelser. Kommunen kan pålegge deg å avslutte den ulovlige bruken, eventuelt å rette eller tilbakeføre rommet til godkjent bruk.

# Arealer

## Enebolig

Etasje	Bruksareal BRA m <sup>2</sup>			SUM	Terrasse- og balkongareal (TBA)
	Internt bruksareal (BRA-i)	Eksternt bruksareal (BRA-e)	Innglasset balkong (BRA-b)		
Loft					
1.Etasje	101			101	61
Underetasje	95	6		101	
<b>SUM</b>	<b>196</b>	<b>6</b>			<b>61</b>
<b>SUM BRA</b>	<b>202</b>				

## Romfordeling

Etasje	Internt bruksareal (BRA-i)	Eksternt bruksareal (BRA-e)	Innglasset balkong (BRA-b)
Loft			
1.Etasje	Bad, kjøkken, entré, soverom, soverom/kontor, gang, stue		
Underetasje	Bad, vaskerom, bar, stue, entré, soverom, bod, bod 2, bod/kontor, gang	Bod 3	

### Kommentar

Arealene er oppmålt på stedet på best mulig måte med laser. På grunn av møbler/ innredning kan det forekomme avvik på deler av oppmålingen da noen mål er tatt høyere opp på veggen enn anbefalt. Vegger kan være skjeve og kan gi andre mål enn ved måling langs gulvet. Alle rombenevnelser er oppgitt etter rommenes faktiske bruk uten hensyn til byggeforskriftenes krav til "rom for varig opphold".

Det gjøres oppmerksom på at arealopplysninger i denne rapporten er basert på en fysisk oppmåling, og kan avvike fra arealopplysninger basert på byggemeldte tegninger. Dersom det ikke er fremlagt byggemeldte tegninger for boligen, vil den bygningsfaglige i de fleste tilfeller ikke kunne måle opp skjulte sjakter o.l. Sjakter som betjener flere bruksenheter eller andre formål, for eksempel avfallssjakter.

## Lovlighet

### Nyere håndverkstjenester

Er det ifølge eier utført håndverkstjenester på boligen siste 5 år?

Ja  Nei

*Kommentar:* Det henvises til vedlikeholdshistorikk gitt av kunde for nærmere detaljer om utførte arbeider.

### Åpenbare ulovligheter

Er det avdekket at boligen har åpenbare ulovligheter?

Ja  Nei

*Kommentar:* Rapporten bygger på en visuell, ikke-destruktiv befaring av tilgjengelige flater. Åpenbare forhold som kan medføre fare for helse, miljø og sikkerhet, som synlige fuktskader eller manglende sikring, omtales dersom de ble observert. Skjulte feil eller avvik som krever åpning av konstruksjoner eller spesialundersøkelser, faller utenfor rapportens omfang. Takstmannen fraskriver seg ansvar for forhold som ikke var synlige ved befaringen, og det anbefales ytterligere undersøkelser dersom det er mistanke om slike avvik.

## Drivhus

Etasje	Bruksareal BRA m <sup>2</sup>			SUM	Terrasse- og balkongareal (TBA)
	Internt bruksareal (BRA-i)	Eksternt bruksareal (BRA-e)	Innglasset balkong (BRA-b)		
Etasje		9		9	
<b>SUM</b>		<b>9</b>			
<b>SUM BRA</b>	<b>9</b>				

## Romfordeling

Etasje	Internt bruksareal (BRA-i)	Eksternt bruksareal (BRA-e)	Innglasset balkong (BRA-b)
Etasje		Drivhus	

### Kommentar

Arealene er oppmålt på stedet på best mulig måte med laser.

## Bod

Etasje	Bruksareal BRA m <sup>2</sup>			SUM	Terrasse- og balkongareal (TBA)
	Internt bruksareal (BRA-i)	Eksternt bruksareal (BRA-e)	Innglasset balkong (BRA-b)		
Etasje		6		6	
<b>SUM</b>		<b>6</b>			
<b>SUM BRA</b>	<b>6</b>				

## Romfordeling

Etasje	Internt bruksareal (BRA-i)	Eksternt bruksareal (BRA-e)	Innglasset balkong (BRA-b)
Etasje		Bod	

## Garasje

Etasje	Bruksareal BRA m <sup>2</sup>			SUM	Terrasse- og balkongareal (TBA)	Ikke måleverdig areal (ALH)	Gulvareal (GUA)
	Internt bruksareal (BRA-i)	Eksternt bruksareal (BRA-e)	Innglasset balkong (BRA-b)				
Etasje		61		61		6	67
<b>SUM</b>		<b>61</b>				<b>6</b>	<b>67</b>
<b>SUM BRA</b>	<b>61</b>						

## Romfordeling

Etasje	Internt bruksareal (BRA-i)	Eksternt bruksareal (BRA-e)	Innglasset balkong (BRA-b)
Etasje		Garasje, kontor	

### Kommentar

Arealene er oppmålt på stedet på best mulig måte med laser.

# Befarings - og eiendomsopplysninger

## Befaring

Dato	Til stede	Rolle
16.6.2026	Jo Henrik Stigen Asle Igland	Takstingeniør Kunde

## Matrikkeldata

Kommune	gnr.	bnr.	fnr.	snr.	Areal	Kilde	Eieforhold
3205 LILLESTRØM	8	30	0	0	1261.3 m <sup>2</sup>	BEREGNET AREAL (Ambita)	Eiet

### Adresse

Branderudveien 55 A

### Hjemmelshaver

Igland Asle, Igland Marit Tveit

## Eiendomsopplysninger

### Adkomstvei

Offentlig/privat

### Tilknytning vann

Offentlig vannledning med private stikkledninger.

### Tilknytning avløp

Offentlig avløp med private stikkledninger.

### Regulering

Se kommunens planer i området.

### Om tomten

Eiet tomt på 1 261,30 m<sup>2</sup>.

### Tinglyste/andre forhold

Eier/rekvirent bes lese takstdokumentet før bruk for å avdekke eventuelle feil eller mangler. Takstmannen har ikke undersøkt/vurdert regulering eller andre forhold i bygningssetaten, forøvrig ingen spesielle forhold takstmannen ble gjort kjent med på befaringen. For eventuelt andre servitutter/bestemmelser på seksjonen/eiendommen henvises til Statens kartverk ved Tinglysningen, tlf: 32118800.

### Opplysninger gitt av kunde

Rekvirent/eier opplyser ang. følgende vedlikeholds historikk:

Generell info

Enebolig bygget i 1985

Garasje bygget i 1991

Utførte arbeider og hendelser (kronologisk)

1998

Lagt takstein på garasje og tettet lekkasje

1999

Vannrør til utekran frøs

Stoppekran stengt hele vinteren

Mindre vannskade på soveromsgulv

Vegg åpnet for tørking

Forsikrings sak (Gjensidige) – målt tørt etter uttørking, ingen videre tiltak

Kran og stoppekran senere fjernet i 2018 (Comfort)

2000

Bad i 1. etasje totalrenovert. Egeninnsats veiledet av Jo Erik Solbrekken. Anbefalte VVS, murer

Råte avdekket før oppgradering

---

Egeninnsats med riving til reisverk og bjelkelag

Oppbygning:

Vannfast spon i gulv

Våtromsplater på vegg

Smøremembran

Firma involvert:

Membran og støp på gulv

Flislegging utført av murer

VVS-arbeid utført av rørlegger

Elektrisk anlegg utført av elektriker (trolig Sæther Elektriske)

Mindre kosmetiske skader på baderomsinnredning (skap)

2010

Ferdigstillelse av bad i sokkel

Oppussing kontor:

Panelt vegger

Malt

Nytt gulvbelegg

Utført av: Kjell Skjønnhaug + egeninnsats

2011

Radonmåling: 40 Bq/m<sup>3</sup> (under grenseverdi på 200 Bq/m<sup>3</sup>)

2013

Nytt kjøkken (Norema):

Flislagt gulv

Induksjonstopp, kjøleskap, oppvaskmaskin

Oppussing utført med egeninnsats (riving) + flislegging av Bjørn Bråten

Sikringskap renoverert (ny innmat, Sæther Elektriske)

2015

Ny takstein på bolig

Montering av feieplattform og stige (Kjell Arne Aurstad)

2017

Varmtvannstank byttet (Comfort)

2018

Utekran og stoppekran fjernet

2021

Kjøleskap byttet (Siemens)

Soverom nede malt (egeninnsats)

2022

To varmpumper installert (NEK AS)

2023

Oppvaskmaskin byttet (Skousen)

Elbillader installert i garasje (Sæther Elektriske)

2024

Oppussing soverom oppe:

Malt

Nytt laminatgulv

Service på varmpumper (NEK AS)

2026

Ny avtrekksvifte i sokkeletasje (Sæther Elektriske)

Byttet termostater til varmekabler og brytere

Montert taklampe i kjellerstue

Oljetank:

Tømt og rengjort

Fylt med stabil masse (HG Sanering / ENVICO AS)

Skadedyr/Skader/feil/mangler på boligen:

- Noen mus hver høst på loft. Fanges i feller.

## Kilder og vedlegg

### Dokumenter

Beskrivelse	Dato	Kommentar	Status	Sider	Vedlagt
Eier	16.06.2026	Under befaring	Gjennomgått		Nei
Eiendomsverdi.no	16.06.2026	Adresse, gårdsnummer, bruksnummer, tomteareal.	Gjennomgått		Nei
Ordrebekreftelse	12.06.2026	Opplysninger på boligen	Gjennomgått		Nei
Egenerklæring	11.06.2026	Egenerklæringsskjema vedlegges av megler i salgsoppgaven	Gjennomgått		Nei
Tegninger			Gjennomgått		Nei
Midlertidig brukstillatelse	20.01.1986		Gjennomgått		Nei
Samsvarserklæring			Ikke gjennomgått		Nei
Megler	17.06.2026	Megler opplysninger	Gjennomgått		Nei
Tilsyn	29.11.2022	Nedre Romerike brann- og redningsvesen IKS	Gjennomgått		Nei
Radonmåling	12.04.2011		Gjennomgått		Nei

## Revisjoner

Versjon	Ny versjon	Kommentar
1	18.06.2026	
2	18.06.2026	

For gyldighet på rapporten se forside

# Tilstandsrapportens avgrensninger

## STRUKTUR•REFERANSENIVÅ•TILSTANDSGRADER

- Rapporten er basert på innholdskrav i Forskrift til avhendingslova (tryggere bolighandel). Formålet er å gi en tilstandsanalyse til bruk for den som bestiller og/eller i et salg til forbruker, og ikke for andre tredjeparter. Rapportens struktur, metode og begrepsbruk følger i hovedsak Norsk Standard NS 3600:2018 (Teknisk tilstandsanalyse ved omsetning av bolig), samt Takstbransjens retningslinjer for arealmåling når det gjelder fordeling mellom P-areal og S-areal.
- Tilbakeholdt eller uriktig informasjon som har betydning for vurderingen, er ikke bygningssakkyndiges ansvar. Rapporten beskriver avvik, altså en tilstand som er dårligere enn referansenivået. Rapporten framhever normalt ikke positive sider ved boligen ut over det som fremgår av tilstandsgradene.
- Tilstanden angis i rapporten og gir uttrykk for en gitt forventet tilstand blant annet vurdert ut fra alder og normal bruk slik:

i) **Tilstandsgrad 0, TG0:** Ingen avvik eller skader. I tillegg må bygningsdelen være tilnærmet ny, mindre enn 5 år, og det foreligger dokumentasjon på faglig god utførelse.

ii) **Tilstandsgrad 1, TG1:** Mindre avvik. Normal slitasje. Strakstiltak ikke nødvendig. TG1 kan gis når bygningsdelen er tilnærmet ny og det ikke foreligger dokumentasjon på faglig god utførelse.

iii) **Tilstandsgrad 2, TG2:** Vesentlige avvik, og mindre avvik som etter NS 3600 gir TG 2, men som ikke nødvendigvis krever umiddelbare tiltak. Konstruksjonen har normalt enten feil utførelse, en skade eller symptomer på skade, sterk slitasje eller nedsatt funksjon. Vedlikehold eller tiltak trengs i nær fremtid, det er grunn til å varsle fare for skader på grunn av alder eller overvåke spesielt på grunn av fare for større skade eller følgeskade. For skjulte konstruksjoner vil alder i seg selv være et symptom som kan gi TG2. For synlige konstruksjoner kan alder sammen med andre symptomer og momenter gi TG2. Avvik under TG2 kan gis sjablongmessig anslag.

iv) **Tilstandsgrad 3, TG3:** Store eller alvorlige avvik. Kraftige symptomer på forhold som man må regne med trenger utbedring straks eller innen kort tid. Påvist funksjonssvikt eller sammenbrudd. Avvik under TG3 skal gis sjablongmessig anslag.

v) **Tilstandsgrad TGIU:** Ikke undersøkt/ikke tilgjengelig for undersøkelse.

- Ved TG0 og TG1 gis det normalt ingen begrunnelse for valg av tilstandsgrad, fordi bygningen eller bygningsdelen da bare har normal slitasje. For anbefalte tiltak ved TG2 og TG3 må bruker av rapporten vurdere om tiltakene er nødvendige og lønnsomme. Hva det vil koste å utbedre rom eller bygningsdeler er et sjablongmessig anslag basert på registrert avvik og angitte tiltak i rapporten. Anslaget er gitt på generelt grunnlag og basert på erfaringstall i fem intervaller, og kan ikke forveksles med en konkret vurdering og tilbud fra en entreprenør eller håndverker. Det må eventuelt innhentes tilbud for en nærmere undersøkelse, og konkret og nøyaktig vurdering av utbedringskostnad. Kostnader til ikke oppdagede avvik/utbedringer/feil kan forekomme. Utbedringskostnad avhenger av personlige preferanser og markedspris på materialer og tjenesteyter.

## PRESISERINGER

- Avvik vurderes ut fra tekniske forskrifter på godkjenningstidspunktet for bygget. Noen bygningsdeler vurderes etter gjeldende teknisk forskrift på befaringstidspunktet. Dette gjelder blant annet:

i) Bad, vaskerom (våtrom)

ii) Forhold rundt brann, rømming, sikkerhet, for eksempel

rekkeverkshøyder/åpninger, ulovlige bruksendringer, brannceller mv.

- For skjulte konstruksjoner slik som vann og avløp uten dokumentasjon, er kvalitet og alder vurdert.

- Fastmonterte installasjoner, for eksempel innfelt belysning (downlights), demonteres ikke for å sjekke dampsperrer bak. Dette av hensyn til bygningssakkyndiges kompetanse og risikoen for skade.

- Kontroll av fukt i konstruksjonen ved hulltaking i bad og vaskerom (våtrom), rom under terreng (kjelleretasje, underetasje og sokkeletasje) eller andre bygningsdeler skjer etter eiers aksept. Hulltaking av våtrom og rom under terreng kan unntaksvis unnlates, se Forskrift til Avhendingsloven.

- Kontroll av romfunksjoner for P-ROM utføres kun når det ikke foreligger godkjente og byggemeldte tegninger, eller når tegninger ikke stemmer med dagens bruk.

- Bygningssakkyndig gir en forenklet vurdering av branntekniske forhold og elektriske installasjoner i boligen dersom det er mer enn fem år siden sist boligen hadde el-tilsyn. Bygningssakkyndig kan anbefale å konsultere offentlige myndigheter eller kvalifisert elektrofaglig fagperson ved behov for grundigere undersøkelser.

## TILLEGGSUUNDERSØKELSER

Etter avtale kan tilstandsanalysen utvides til også å omfatte tilleggsundersøkelser utover minimumskravet i forskriften.

## BEFARINGEN

Rapporten gir en vurdering av byggverk og bygningsdeler som bygningssakkyndig har observert, og som fremkommer av Forskrift til avhendingsloven. Rapporten er likevel ingen garanti for at det ikke kan finnes skjulte feil, skader og mangler. NS 3600:2018 (Teknisk tilstandsanalyse ved omsetning av bolig) har undersøkelsesnivå fra 1 til 3, der undersøkelsesnivå 1 er det laveste og baseres på visuell observasjon. Rapporten baseres på undersøkelsesnivå 1 med få unntak (våtrom og rom under terreng). I praksis betyr dette at gjennomføringen av befaringen begrenses som følger:

- Det utføres kun visuelle observasjoner på tilgjengelige flater uten fysiske inngrep (f.eks. riving).

- Flater som er skjult av snø eller på annen måte ikke er tilgjengelig eller skjult, blir ikke kontrollert. Det foretas ikke funksjonsprøving av bygningsdeler, som isolasjon, piper, ventilasjon, el. anlegg, osv.

- Det gis ingen vurdering av boligens tilbehør, hvite- og brunevarer og annet inventar. Dette gjelder også integrert tilbehør.

- Inspisering av yttertak er basert på det som er synlig, normalt på innsiden fra loftet og utvendig fra stige/bakkenivå. Befaring av tak må være sikkerhetsmessig forsvarlig for å kunne gjennomføres.

- Stikkprøvetakninger er utvalgt tilfeldig og kan innebære kontroll under overflaten med spiss redskap eller lignende.

# Tilstandsrapportens avgrensninger

## UTTRYKK OG DEFINISJONER

- **Tilstand:** Byggverkets eller bygningsdelens tekniske, funksjonelle eller estetiske status på et gitt tidspunkt.
- **Symptom:** Observerbart forhold som gir indikasjon på hvilken tilstand et byggverk eller en bygningsdel befinner seg i. Benyttes ved beskrivelse av avvik.
- **Skadegjørere:** Zoologiske eller biologiske skadegjørere, i hovedsak råte, sopp og skadedyr.
- **Fuktsøk:** Overflatesøk med egnet søkeutstyr (fuktindikator) eller visuelle observasjoner.
- **Fuktmåling:** Måling av fuktinnhold i materiale eller i bakenforliggende konstruksjon ved bruk av egnet måleutstyr (blant annet hammerelektrode og pigger).
- **Utvidet fuktsøk (hulltaking):** Boring av hull for inspeksjon og fuktmåling i risikoutsatte konstruksjoner, primært i tilstøtende vegger til bad, utforede kjellervegger og eventuelt i oppforede kjellergulv.
- **Normal slitasjegrad:** Forventet nedsliting av materiale i overflaten som er basert på enkle visuelle observasjoner. Kan vurderes sammen med bygningsdelens alder.
- **Forventet gjenværende brukstid:** Anslått tid et byggverk eller en del av et byggverk fortsatt vil være tjenlig for sitt formål (NS3600, Termer og definisjoner punkt 3.9)

## AREALBEREGNING FOR BOENHETER

- Areal fastsettes etter Forskrift til avhendingsloven og Norsk Standard 3940 Areal- og volum-beregninger av bygninger fra 2023.
- Areal oppgis i hele kvadratmeter i rapporten, og gjelder for det tidspunkt oppmålingen fant sted.
- **Bruksareal (BRA)** er det måleverdige arealet som er innenfor omsluttede vegger målt i gulvhøyde (bruttoareal minus arealet som opptas av yttervegger). I tillegg til gulvhøyde gjelder regler om fri bredde for at arealet skal være måleverdig, med betydning for BRA av for eksempel loft med skråtak. BRA består av internt bruksareal (BRA-i), eksternt bruksareal (BRA-e) og innglasset balkong mv (BRA-b). Terrasse- og balkongareal (TBA) opplyses der tilstandsrapporten skal benyttes i boligomsetningen og der det er aktuelt. I tillegg kan gulvareal (GUA) og areal med lav takhøyde (ALH) opplyses sammen med BRA der det er aktuelt og en del av oppdraget. Rom skal ha atkomst og gangbart gulv for å kunne regnes som BRA/måleverdig areal.
- Arealet måles og oppgis dersom arealet oppfyller krav til måleverdighet, slik som at arealet må ha minst en bredde på 0,6m og minst en høyde på 1,9 m osv. Et rom kan være i strid med teknisk forskrift og mangle godkjennelse hos kommunen for den aktuelle bruken, uten at dette får betydning for om arealet måles og oppgis i tilstandsrapporten. Når arealet måles tas det ikke hensyn til om arealet er lovlig oppført eller om bruken er

lovlig, bruksendringer, lysforhold eller andre sikkerhetsmangler.

- Eiendommens markedsverdi kan ikke baseres på en ren matematisk beregning i forhold til antall kvadratmeter opplyst i rapporten. Opplysninger om areal kan altså ikke alene benyttes for beregning av eiendommens verdi.
- Rom som ligger utenfor boenheten, men som eier har påvist og/eller opplyst at tilhører boenheten, er oppmålt og inkludert i BRA-e. Det er ikke fremvist dokumentasjon på at rommet tilhører boenheten, med mindre dette er angitt særskilt. Rom utenfor boenheten kan omdisponeres av borettslaget/sameiet og dette kan påvirke boligens BRA. Vær oppmerksom på at NS 3940:2023 og eierseksjonsloven har ulik definisjon av fellesareal. Ved arealmåling gjelder NS 3940:2023 som definerer fellesareal slik: "Delen av bygning som brukes av to eller flere bruksenheter eller til bygningens forvaltning, drift eller vedlikehold.
- Se øvrig informasjon om areal i rapporten, Norsk Standard 3940 (2012 og 2023) og veiledningen til disse.

## PERSONVERN

iVerdi AS, bygningssakkyndig og takstforetaket behandler personopplysninger som bygningssakkyndig trenger for å kunne utarbeide rapporten. Personvernerklæring med informasjon om bruk av personopplysninger og dine rettigheter finner du her [Personvernerklæring - iVerdi](#)

## DELING AV PERSONOPPLYSNINGER FOR TRYGGERE BOLIGHANDEL OG MULIG RESERVASJON

Norsk takst og deres samarbeidspartnere benytter personopplysninger fra rapporten for analyse- og statistikkformål, samt utvikling og drift av produkter og tjenester for takstbransjen og andre aktører i boligomsetningen. Les mer om dette og hvordan du kan reservere deg på <https://www.norsktakst.no/norsk/om-norsk-takst/personvernerklæring/reservasjon/>

Vendu lager en boliganalyse basert på opplysninger fra rapporten. Les mer om dette og hvordan du kan reservere deg her: <https://samtykke.vendu.no/HU1213>

## KLAGEORDNING FOR FORBRUKERE

Er du som forbruker misfornøyd med bygningssakkyndiges arbeid eller opptreden ved taksering av bolig eller fritidshus, se [www.takstklagenemnd.no](http://www.takstklagenemnd.no) for mer informasjon

# EGENERKLÆRINGSSKJEMA

Til orientering vil dette skjema være en del av salgsoppgaven

Meglerfirma	
Notar Romerike	
Oppdragsnr.	
23-0092/26	
Selger 1 navn	Selger 2 navn
Marit Tveit Igland	Asle Igland
Gateadresse	
Branderudveien 55A og B	
Poststed	Postnr
LEIRSUND	2015
Er det dødsbo?	
<input checked="" type="checkbox"/> Nei <input type="checkbox"/> Ja	
Avdødes navn	
Er det salg ved fullmakt?	
<input checked="" type="checkbox"/> Nei <input type="checkbox"/> Ja	
Hjemmelshavers navn	
Har du kjennskap til eiendommen?	
<input type="checkbox"/> Nei <input checked="" type="checkbox"/> Ja	
Når kjøpte du boligen?	
År	1998
Hvor lenge har du eid boligen?	
Antall år	28
Antall måneder	2
Har du bodd i boligen siste 12 måneder?	
<input type="checkbox"/> Nei <input checked="" type="checkbox"/> Ja	
I hvilket forsikringsselskap har du tegnet villa/husforsikring?	
Forsikringsselskap	IF
Polise/avtalenr.	0614741

## Spørsmål for alle typer eiendommer

1 Kjenner du til om det er/har vært feil tilknyttet våtrommene, f.eks. sprekker, lekkasje, råte, lukt eller soppskader?

Nei  Ja

Beskrivelse

Råte funnet i år 2000 på bad oppe. Totalrenovert bad i år 2000. Ekstra håndkleskap har små skader på topplaten.

Initialer selger: MTI, AI

1

Document reference: 23-0092/26

2 Kjenner du til om det er utført arbeid på bad/våtrom?

Svar	Ja, av faglært og ufaglært/egeninnsats/dugnad
Beskrivelse	Bad oppe: Egeninnsats riving ned til reisverk og bjelker. Oppbygging med vannfast spon i gulv. «Våtromsplater» på vegg og smøremembran etter veiledning fra byggmester Jo Erik Solbrekken. Brukte firmaer anbefalt av Solbrekken. Firma fra Gjerdrum la «membran» på gulv før støping. Murer støpte gulv og la fliser. VVS firma utførte rørleggerarbeid og elektriker firma (Sæther Elektro ?) la opp det elektriske. Ikke noe svart arbeid er utført! Dette er 26 år siden, så jeg har dessverre ingen fakturaer og har ikke alle firmanavn. Bad i sokkeletasje ferdigstilt i 2010 Snekkerarbeider Kjell Skjønnhaug VVS arbeider Comfort Lillestrøm EL arbeider Sæther Elektriske Flislegging Bjørn Bråten
Arbeid utført av	Se beskrivelse nedenfor

2.1 Ble tettesjikt/membran/sluk oppgradert/fornyhet?

Nei  Ja

Beskrivelse	Alt fornyet. Totalrenovering. Membran under betonggulv. 4 lag med smøremembran på vegg pluss et par ekstra lag i våtsoner.
-------------	--

2.2 Er arbeidet byggemeldt?

Nei  Ja

3 Kjenner du til om det er/har vært tilbakeslag av avløpsvann i sluk eller lignende?

Nei  Ja

4 Kjenner du til feil eller om har vært utført arbeid/kontroll på vann/avløp?

Svar	Ja, kun av faglært
Beskrivelse	Ingen vannlekkasjer bortsett fra rør til en utekran som frøs. Tror det var i 1999. Stoppekran stengt hele vinteren. Kun litt vann på soveroms gulv. Vegg åpnet opp for tørking. Forsikrings sak ( Gjensidige ) . Etter tørk ble fuktighet målt i vegg og forsikrings selskapet mente da det var tørt og det ikke var behov for reparasjoner
Arbeid utført av	Akershus Rør / Comfort Lillestrøm

5 Kjenner du til om det er/har vært problemer med drenering, fuktinnslag, øvrig fukt eller fuktmerker i underetasje/kjeller?

Nei  Ja

6 Kjenner du til om det er/har vært utettheter i terrasse/garasje/tak/fasade?

Nei  Ja

Beskrivelse	Lekkasje tak garasje oppdaget ved kjøp i 1998. Lekkasje tettet og la takstein på hele taket
-------------	---

7 Kjenner du til om det er/har vært problemer med ildsted/skorstein/pipe f.eks. dårlig trekk, sprekker, pålegg, fyringsforbud eller lignende?

Nei  Ja

Beskrivelse	Pålegg om feieplattform og stige tak. Utbedret. Pålegg om skifte av sprukket brennplate i peis. Utbedret. Sotluke for nær brennbart materiale. Sotlukestein innstallet.
-------------	---

8 Kjenner du til om det er/har vært f.eks. sprekker i mur, skjeve gulv eller lignende?

Nei  Ja

9 Kjenner du til om det er/har vært sopp/råteskader/insekter/skadedyr på eiendommen som rotter, mus, maur eller lignende?

Nei  Ja

Beskrivelse	Noen få mus på loft hver høst. Fanges i feller.
-------------	---

10 Kjenner du til om det er/har vært skjeggkre i boligen?

Nei  Ja

11 Kjenner du til om det er/har vært utført arbeid på el-anlegget eller andre installasjoner (f.eks. oljetank, sentralfyr, ventilasjon)?

Svar	Ja, kun av faglært
Beskrivelse	Total renovering av sikringskap pluss div. småarbeider. Oljetank, tømt, rengjort og fyllet med stabil masse. Venter på dokumentasjon fra firma.
Arbeid utført av	Sæther elektriske. HG sanering

11.1 Foreligger det samsvarserklæring (i henhold til forskrift om elektriske lavspenningsanlegg)?

Nei  Ja

12 Kjenner du til om det er utført kontroll av el-anlegget og/eller andre installasjoner (f.eks. oljetank, sentralfyr, ventilasjon)?

Nei  Ja

Beskrivelse

EL kontroll for en del år siden. Kun pålegg om feste av løs kabel. Utført.

13 Har du ladeanlegg/ladeboks for elbil i dag?

Nei  Ja

Beskrivelse

Easee lader i garasje.

14 Kjenner du til om ufaglærte har utført arbeid som normalt bør utføres av faglærte, utover det som er nevnt tidligere (f.eks. drenering, murerarbeid, tømmerarbeid etc)?

Nei  Ja

15 Er det nedgravd oljetank på eiendommen?

Nei  Ja

15.1 Eksisterer det et pålegg fra kommune om å fjerne tanken?

Nei  Ja

15.2 Er tanken plombert?

Nei  Ja

16 Kjenner du til om det har vært utført arbeid på terrasse/garasje/tak/fasade?

Svar

Ja, av faglært og ufaglært/egeninnsats/dugnad

Beskrivelse

Tettet lekkasje i 1998 og lagt takstein på garasje selv. Snekker Kjell Arne Aurstad la takstein, feieplattform og takstige på enebolig.

Arbeid utført av

Snekker Kjell Arne Aurstad

17 Selges eiendommen med utleiedel, leilighet, hybel eller tilsvarende?

Nei  Ja

18 Kjenner du til om det er innredet/bruksendret/bygget ut i kjeller eller loft eller andre deler av boligen?

Nei  Ja

19 Kjenner du til forslag eller vedtatte reguleringsplaner, andre planer, nabovarsel eller offentlige vedtak som kan medføre endringer i bruken av eiendommen eller av dens omgivelser?

Nei  Ja

20 Kjenner du til om det foreligger påbud/heftelser/krav/manglende tillatelser vedrørende eiendommen?

Nei  Ja

21 Er det foretatt radonmåling?

Nei  Ja

Beskrivelse

Radonmåling under Max grense på 200 bq/m3. Utført med sporfilm med fileter.

21.1 Radonmåling

År

2011

Verdi

40bq/m3

22 Kjenner du til manglende brukstillatelse eller ferdigattest?

Nei  Ja

Beskrivelse

Ikke ferdigattest

23 Kjenner du til om det foreligger skaderapporter/ tilstandsvurderinger eller utførte målinger?

Nei  Ja

24 Er det andre forhold av betydning ved eiendommen som kan være relevant for kjøper å vite om (f.eks. rasfare, tinglyste forhold eller private avtaler)?

Nei  Ja

Beskrivelse

Eiendom har pumpestasjon for avløp som også brukes av 2 andre eiendommer. Utgifter/drift av anlegget deles på 3

## Tilleggskommentar

Jeg bekrefter at opplysningene er gitt etter beste skjønn. Jeg er kjent med at dersom jeg har gitt ufullstendige, uriktige eller misvisende opplysninger om eiendommen, vil forsikringssselskapet kunne søke hel eller delvis regress for sine utbetalinger eller redusere sitt ansvar helt eller delvis, jfr. vilkår for boligselgerforsikring punkt 7.1 og forsikringsavtaleloven kapittel 4.

Jeg er orientert om mitt mulige ansvar som selger etter avhendingsloven, eventuelt etter kjøpsloven (aksjeboliger), og om forsikringsgiver sitt boligselgerforsikringstilbud.

Jeg er klar over at avtale om forsikring er bindende. Jeg er også klar over at premietilbudet først kan påberopes når boligen er solgt (budaksept). Premietilbudet som er gitt av megler er bindende for forsikringsgiver i 6 – seks – måneder fra oppdragsinngåelse med megler.

Etter dette vil premien og forsikringsvilkårene kunne justeres. Når premietilbudet ikke lenger er bindende for forsikringssselskapet må egenerklæringsskjemaet signeres på nytt og eventuelle endringer påføres. Det vil da være forsikringspremien og forsikringsvilkårene på ny signeringsdato som legges til grunn.

Det kan ikke tegnes boligselgerforsikring ved følgende salg:

- mellom ektefeller eller slektninger i rett oppstigende eller nedstigenede linje, søsken, eller
- mellom personer som bor eller har bodd på boligeiendommen og/eller
- når salget skjer som ledd i sikredes næringsvirksomhet/er en næringseiendom
- etter at boligeiendommen er lagt ut for salg.
- ved salg av helårs- og fritidsbolig er det krav til at det foreligger tilstandsrapport i henhold til Forskrift til avhendingslova (tryggere bolighandel).

Forsikringssselskapet kan ved skriftlig samtykke akseptere tegning av forsikring også i ovennevnte tilfeller.

Dersom forsikringssselskapet ikke har gitt skriftlig samtykke, kan erstatningen bortfalle.

Ved oppgjørsoppdrag trer forsikringen i kraft når kontrakten er signert av begge parter, begrenset til siste 12 måneder før overtakelse.

Forøvrig oppfordrer selger potensielle kjøpere til å undersøke eiendommen grundig, jf avhendingsloven § 3-10 og kjøpsloven § 20 (aksjeboliger).

Gyldig forsikring forutsetter at det for helårs- og fritidsbolig foreligger tilstandsrapport som er i henhold til Forskrift til avhendingslova (tryggere bolighandel).

Jeg ønsker boligselgerforsikring, og bekrefter å ha mottatt og lest forsikringsvilkårene og informasjonsbrosjyre til selger i forbindelse med kjøp av boligselgerforsikring. Forsikringen trer i kraft på det tidspunkt det foreligger en budaksept mellom partene, begrenset til tolv måneder før overtagelse. Ved oppgjørsoppdrag trer forsikringen i kraft når kontrakten er signert av begge parter, begrenset til siste 12 måneder før overtakelse. Jeg bekrefter med dette at eiendommen ikke er en næringseiendom, at den ikke selges som ledd i næringsvirksomhet eller mellom ektefeller eller slektninger i rett oppstigende eller nedstigenede linje, søsken, eller mellom personer som bor eller har bodd på boligeiendommen. Gyldig forsikring forutsetter at det for helårs- og fritidsbolig foreligger tilstandsrapport som er i henhold til Forskrift til avhendingslova (tryggere bolighandel). Forsikringen er ugyldig dersom den tegnes i strid med forsikringsvilkårene. Jeg er innforstått med at eiendomsmeglere ikke har fullmakt til å gjøre unntak fra ovennevnte begrensninger. Jeg er oppmerksom på at 8% av total forsikringspremie er honorar til Söderberg & Partners.

Jeg ønsker ikke boligselgerforsikring, men megler har tilbudt meg å kjøpe slik forsikring.

Jeg kan ikke kjøpe boligselgerforsikring ihht vilkår.

NAME OF SIGNER	IDENTIFIER	TIME	ELECTRONIC ID
Marit Tveit Igland	c507421e03ec0266f423a ac74a4681b3534afdfc	11.06.2026 20:22:20 UTC	Signer authenticated by One time code

NAME OF SIGNER	IDENTIFIER	TIME	ELECTRONIC ID
Asle Igland	a684b5e2815796728bcda 8ee85286a68860444b3	11.06.2026 19:11:26 UTC	Signer authenticated by One time code

Document reference: 23-0092/26

- This is a PDF document digitally signed by IN Groupe's E-Signing service.
- The document's integrity is protected by signing and sealing the contents with a certificate issued to IN Groupe by a third party. Validating the signature confirms that the contents have not been modified since the time of signing.
- For more information about document formats, see <https://doc.ingroupe.com/developer>

**KpArealformalOmrade**  
 Boligbebyggelse, nåv.  
 Veg, nåv.

LNRF, tiltak for stedb. næring, nåv.  
**KpHensynssoneOmrade**  
 Kp angitt hensynssone

**KpSamferdsellinje**  
 1122 - Hovedvei N  
 1125 - Adkomstvei N  
 Arealformalsgrense

Kommuneplanområde

Målestokk: 1:1 000  
Papirstørrelse: A4  
Produsert: 11.06.2026

Tegnforklaringen viser et utvalg av linjerformål.

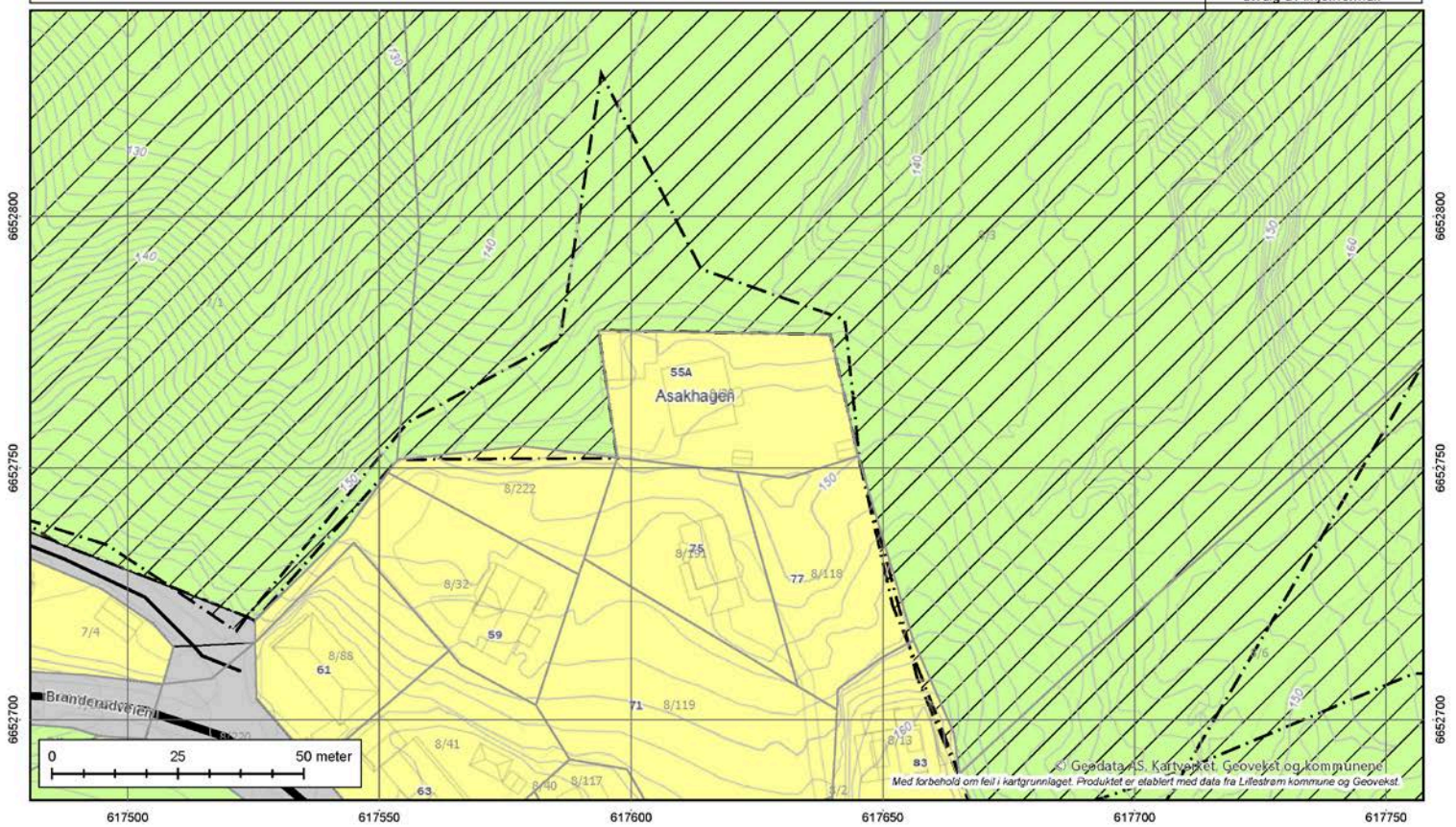

- Eiendomsgrense
- Vannledninger privat
- Spillvannsledninger privat



Kartprosjekt:  
UTM Sone 32 N  
Datum: EUREF89

Målestokk: 1:500  
Papirstørrelse: A4  
Produsert: 11.06.2026

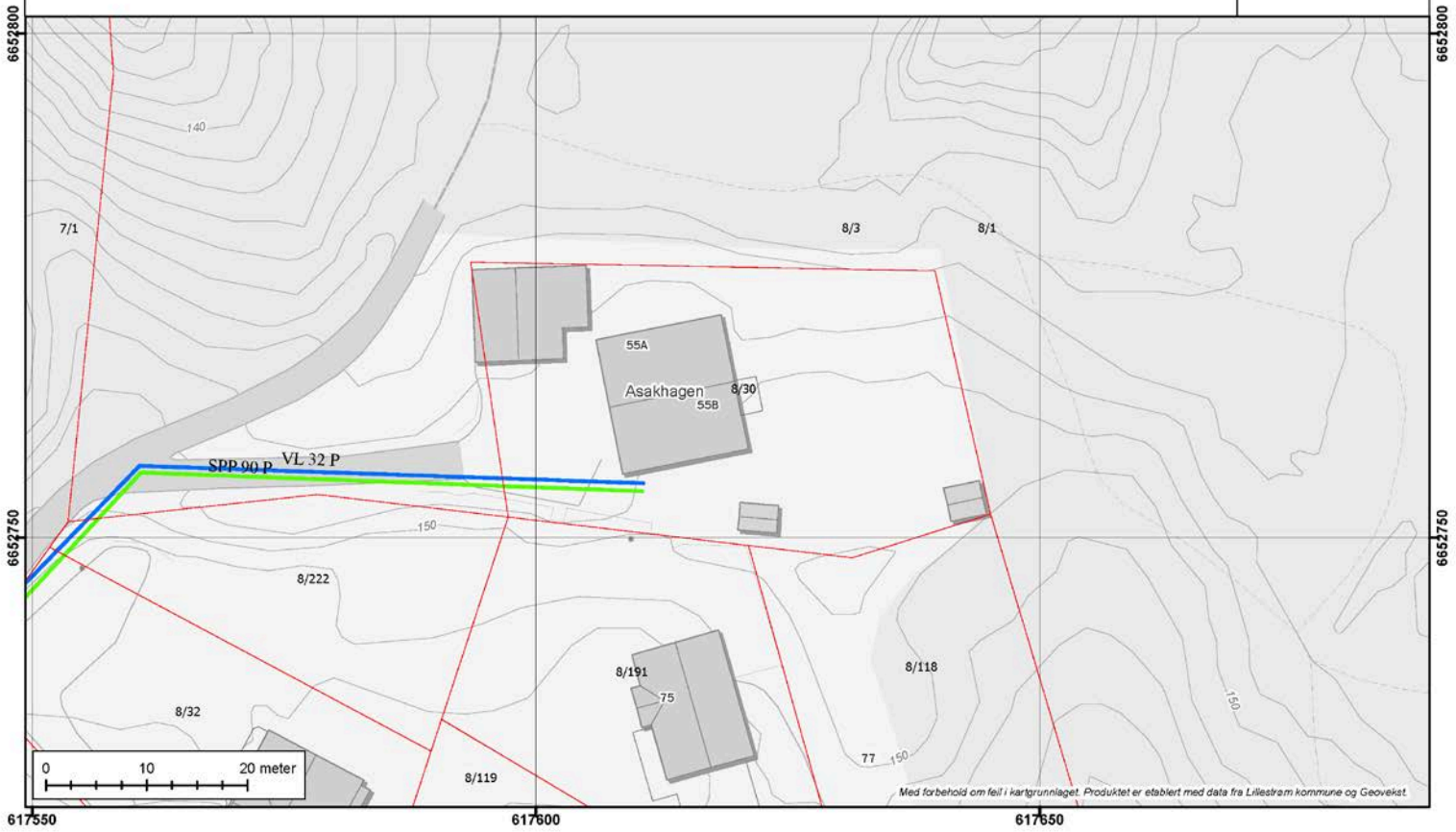

## Adkomst til eiendom 8/30/0/0

### Tegnforklaring

- |  |  |
|--|--|
|  Europaveg    |  Skogsbilveg    |
|  Riksveg      |  Annen veg      |
|  Fylkesveg    |  Eiendomsgrense |
|  Kommunal veg |  |
|  Privat veg   |  |



Kartprosjeksjon:  
UTM Sone 32 N  
Datum: EUREF89

Målestokk: 1:500  
Papirstørrelse: A4  
Produsert: 11.06.2026

Kartet viser eiere av veger.  
Veger markert som europaveg, riksveg, fylkesveg og kommunal veg vedlikeholdes og brøytes av det offentlige (stat, fylke eller kommune). Grunneier har ansvar for vedlikehold og brøyting av alle andre veger.

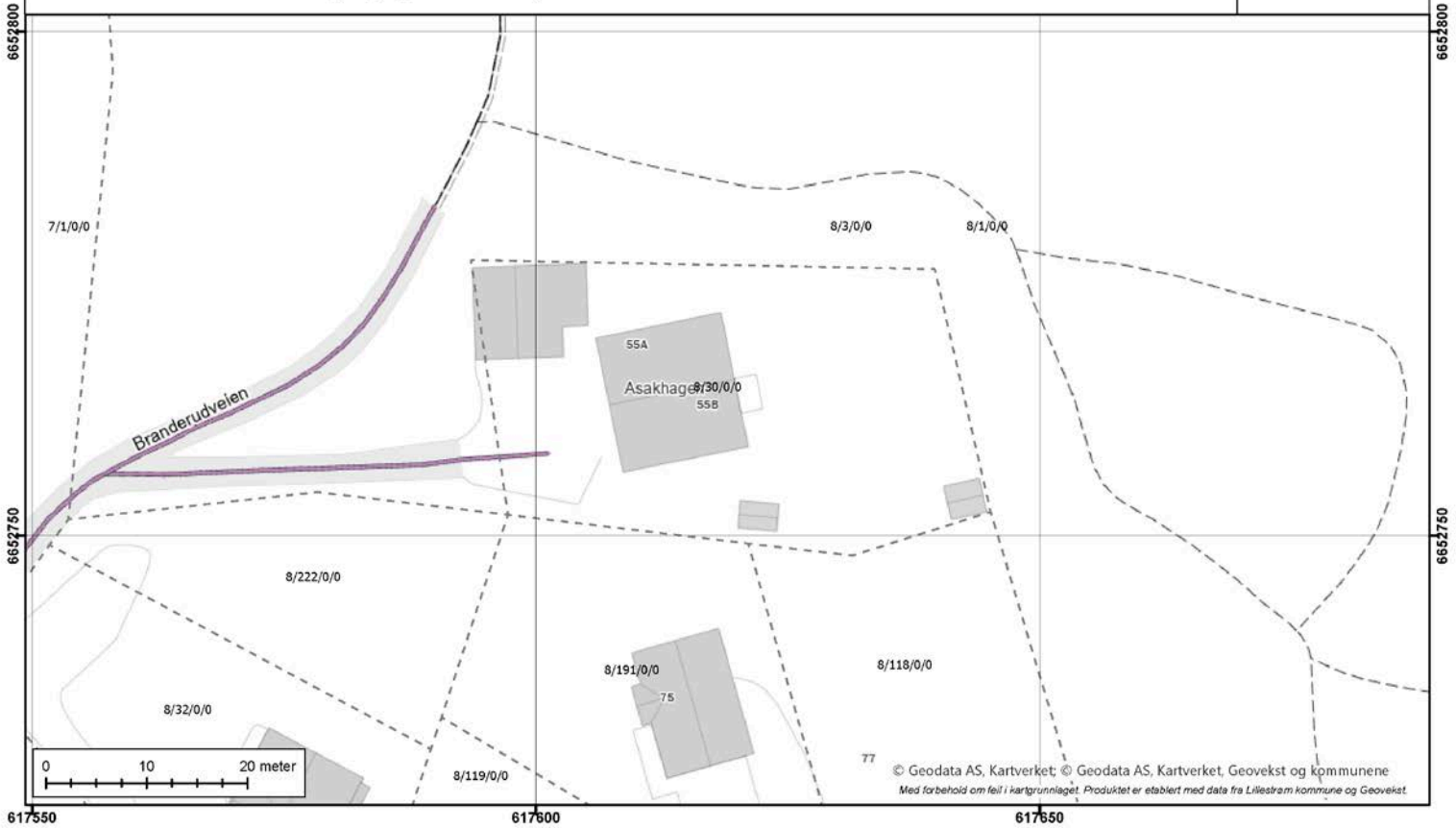

© Geodata AS, Kartverket © Geodata AS, Kartverket, Geovekst og kommunene  
Med forbehold om feil i kartgrunnlaget. Produktet er etablert med data fra Lillestrøm kommune og Geovekst.

Tegnforklaring

 Bolig, uthus, landbruk	 Andre tiltak	 Nøyaktig
 Fritids-/sesongbosted	 Bygning tiltak, endring	 Middels nøyaktig
 Bygning, annen kjent type	 Bygning tiltak, nybygg	 Mindre nøyaktig
 Bygning uten matrikkelinformasjon	 Bygning tiltak, riving	 Mindre - lite nøyaktig
	 Samferdsel tiltak	 Uenøyaktig
	 Andre tiltakstyper/ spesifiseringer	 Omtvistet grense
		 Hjelpelinje vannkant
		 Hjelpelinje vegkant
		 Fiktive hjelpelinjer
		 Hjelpelinje punktfaste



Kartprojeksjon:  
UTM Sone 32 N  
Datum: EUREF89

Malestokk: 1:500  
Papirstørrelse: A4  
Produsert: 11.06.2026

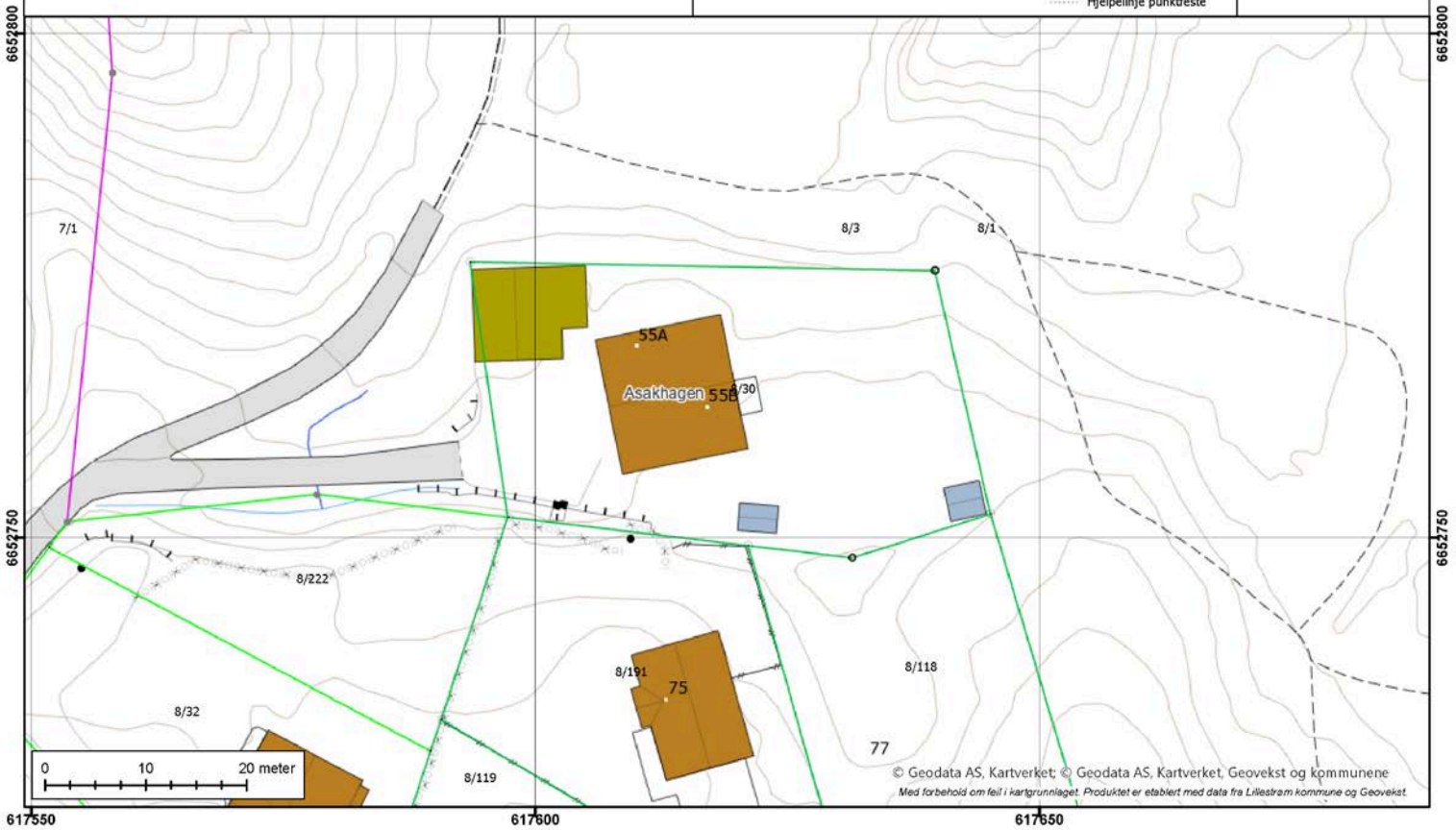

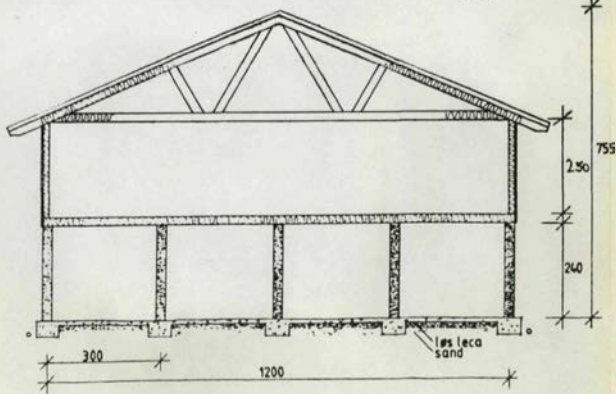
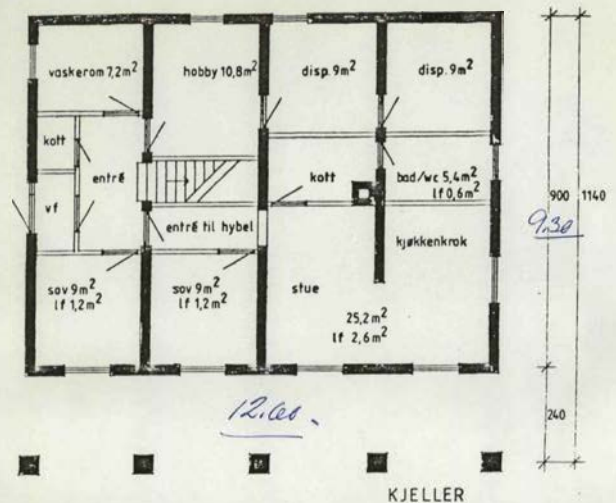
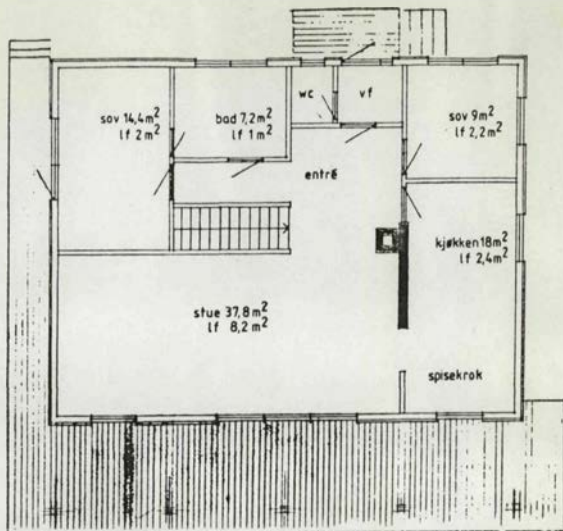

12. feb.

SKEDSMO BYGNINGSRÅD  
 Bilag nr. 3 III  
 Sak nr. 137/119 84

PLAN, SNITT	Målestokk	1:100	Utørt
	Tagg		
	Tracé		
	Kfr.		
	Erstatning for		
	Erstatet av		

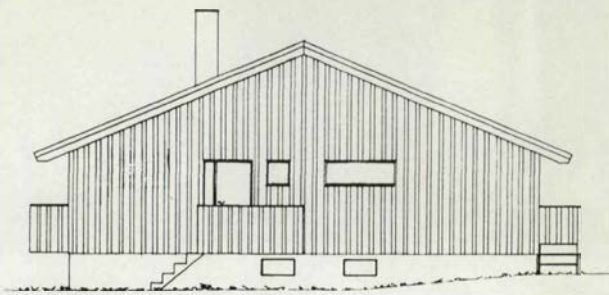

ØST

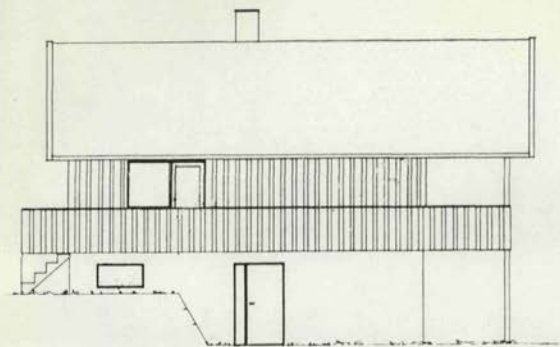

NORD

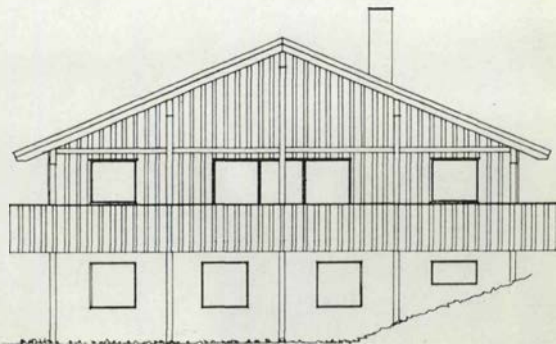

VEST

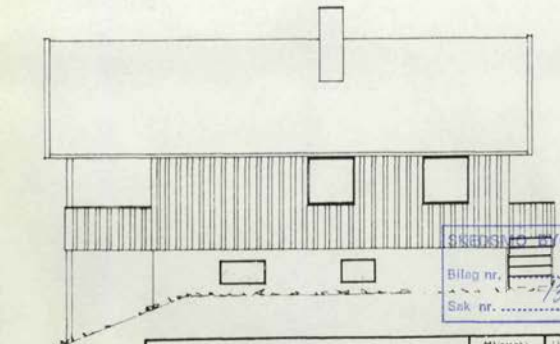

SYD

SØRSIDE BYGNINGSRÅD  
 Bilag nr. 4  
 Sak nr. 132/1984

FASADER	Målestokk	Utarb.
	Erstatning for	Tegn.
	Erstatning av	Trac.
		Korr.
JONNY JENSEN BRANDERUDVN. 55 2045 LEIRSUND		A3-

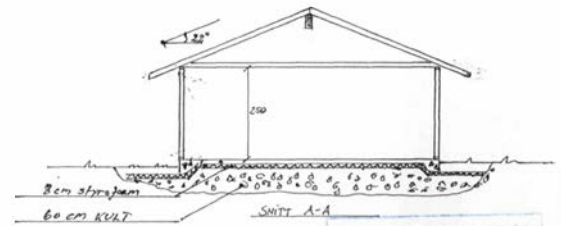
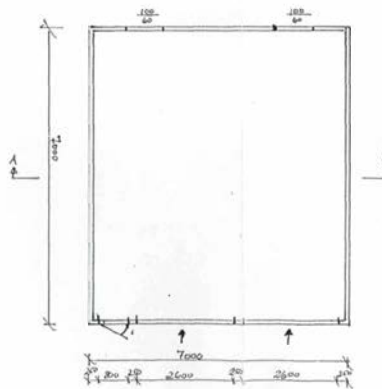
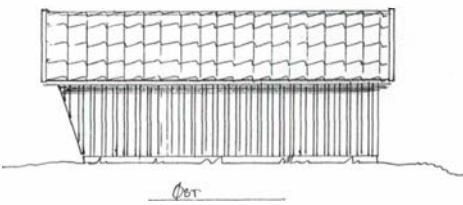
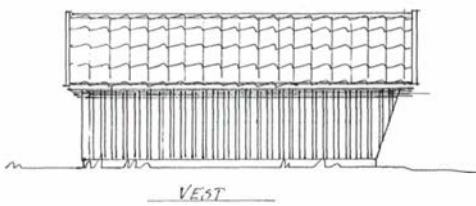

SKEDSMO BYGNINGSRÅD  
 SAK NR. 3  
 SAK NR. 110 / 91

BYGGERE: JONNY FENGEN	DATE	23.2-91
GARDE BRANDRUDN. 55	MÅL	1:100
LEIRSUND	G.NR	8
	B.NR	30
	Tegnning nr.	74.546.51.100.1

NYTT <b>MÅLEBREV</b>		<input checked="" type="checkbox"/> uten grensejustering med grensejustering
Kommune  <p style="text-align: center; font-weight: bold;">SKEDSMO</p>		J.nr. <p style="text-align: center; font-weight: bold;">230/91</p> Målebrev nr. <p style="text-align: center; font-weight: bold;">3-5401</p> Evt. midl. forretning, dato, ref.nr.
<b>Målebrev over</b>		
Eiendom	Gnr. <b>8</b>   Bnr. <b>30</b>   Fester.	Dagbokstempel  <p style="text-align: center; font-size: 1.2em; font-weight: bold;">TINGLYST</p> <p style="text-align: center;">18 DES. 1991</p> <p style="text-align: center;">NEDRE ROMERIKE                  BERREDSRETT</p> <p style="text-align: center; font-weight: bold;">DAGBOKNR: 16808</p>
Areal	Bruksnavn/adresse  <p style="text-align: center; font-weight: bold;">1261 m2</p>	
I henhold til delingsloven av 23. juni 1978 er det holdt følgende forretning		
Dato for forretningen	<p style="text-align: center; font-weight: bold;">03.09.91</p>	
Rekvirent	<p style="text-align: center;">Skedsmo kommune v/oppmålingsseksjonen</p>	
Bestyrer	<p style="text-align: center;">Kirsti Strand</p>	
Forretning	<p style="text-align: center; font-weight: bold;">Kartforretning over gnr. 8 bnr. 30.</p> <p style="text-align: center; font-weight: bold;">Målebrev nr. 2-288, tinglyst 26.03.49, utgår.</p>	
<b>Underskrift</b>		
Sted  Lillestrøm 10.12.1991	Dato	Underskrift  <i>Mikael Kristoffersen</i>
Underskrift  <i>Kirsti Strand</i>		Underskrift
<b>Tinglysing</b>		
Dagbokstempel	Tinglystingsstempel	
 Doknr: 16808 Tinglyst: 18.12.1991 Emb: 008 STATENS KARTVERK FAST EIENDOM		
<b>Påtegninger (rettelser o.l.)</b>		
(Empty space for annotations)		
K-blankett 5814 Forlag: Sem & Stenersen Prokom AS, Oslo 2-87		

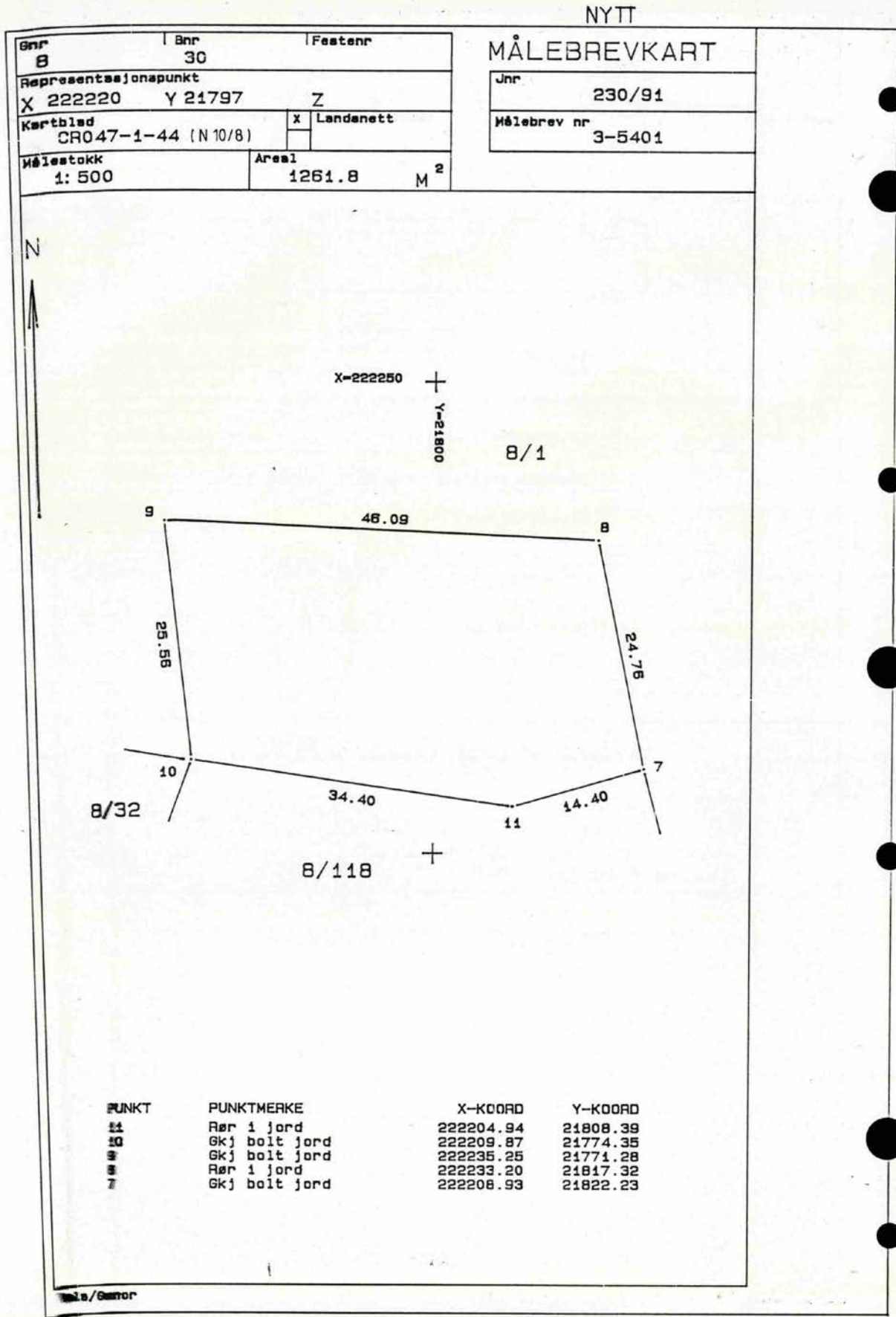

DAGBOKFØRT

05.MAI.83 02713

SØRENSKRIVEREN I  
NEDRE ROMERIKE

Lillestrøm 14/4-83.  
DAGBOKFØRT

05.MAI.83 02714

SØRENSKRIVEREN I  
NEDRE ROMERIKE

Eier av Grn.nr. ...8..., Br.nr. ...3...  
i Skedsmo Kommune, Kristian Asak, samt eier av Gr.nr. ...7...,  
Br.nr. ...1..., i Skedsmo Kommune, Ole-Petter Hovind, gir  
herved eier av Gr.nr. ...8..., Br.nr. ...30.. i Skedsmo Kommune  
Jonny Jensen, rett til å anlegge, ha liggende, samt vedlike-  
holdsrett på vann og kloakkledninger som blir nedlagt  
på/over Gr.nr. ...8..., Br.nr. ...3... samt Gr.nr. ...7...,  
Br.nr. ...1..., i Skedsmo Kommune, samt veirett over/på  
ovennevnte eiendommer.

Vedlikeholdet av veier blir besørget av eier av Gr.nr..8.....,  
Br.nr. ...30..

Eierne av ovennevnte eiendommer vil ha anledning til å  
bruke veien til enhver tid.

Eier av Gr.nr. ...8, Br.nr. 3 -  
i Skedsmo Kommune  
Kristian Asak

...*Kristian Asak*...

Sign.

Eier av Gr.nr. ...7, Br.nr. 1...  
i Skedsmo Kommune  
Ole-Petter Hovind

...*Ole-Petter Hovind*...

Sign.

Eier av gar 7. bnr 1  
i Skedsmo Kommune  
Bjørn Hovind

...*Bjørn Hovind*...

Sign.

Eier av Gr.nr. .8., Br.nr. 30.  
i Skedsmo Kommune  
Jonny Jensen

...*Jonny Jensen*...

Sign.

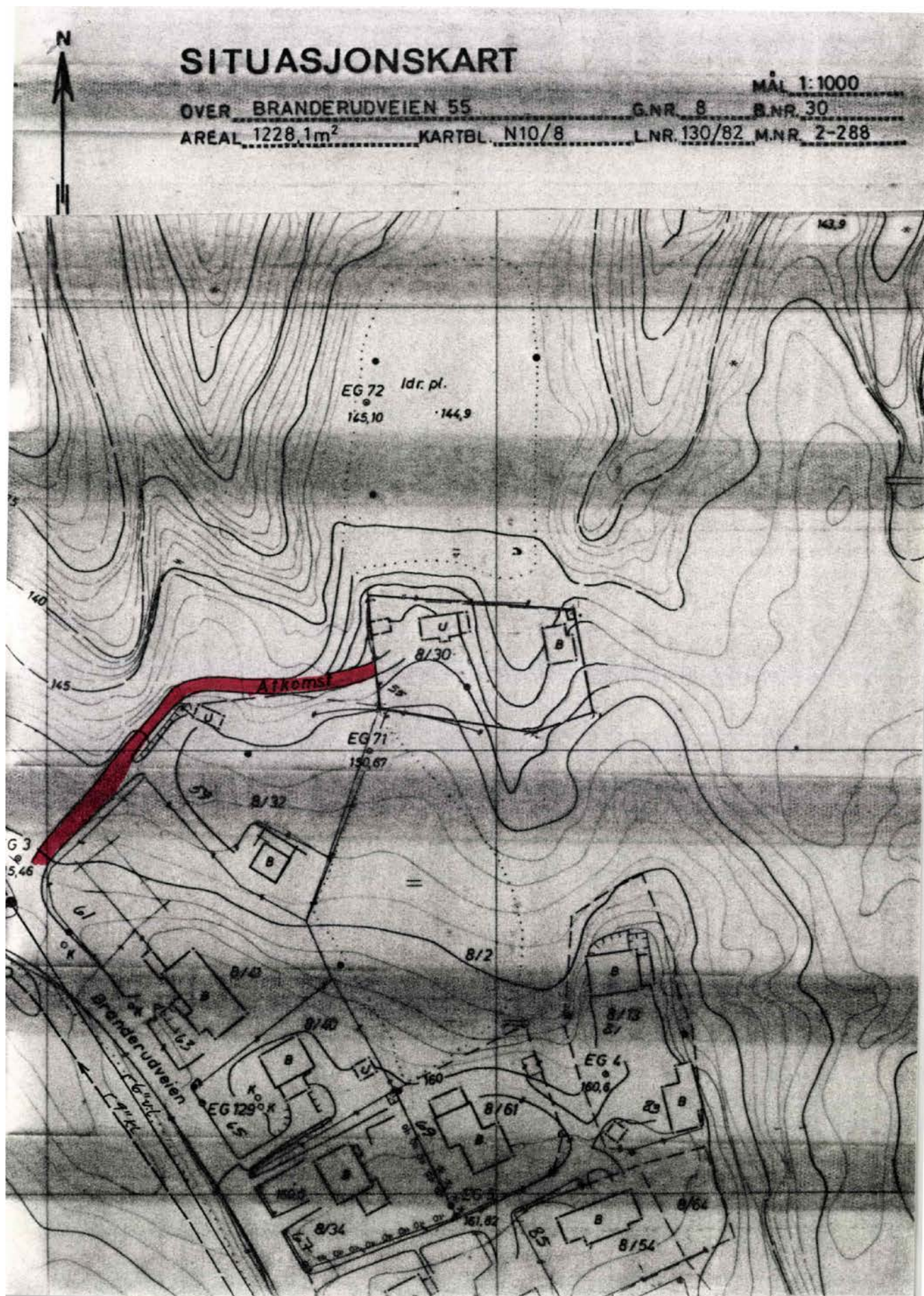





17.06.2026

## MEGLEROPPLYSNINGE

Matrikkel: 3205/8/30/0/0

Adresse: Branderudveien 55A, 2015 Leirsund

**Dato siste feiing:**

29.11.2022

**Dato siste tilsyn:**

29.11.2022 - Tilsyn med avvik.

### Avvik 1

Eier har ikke sørget for at fyringsanlegget virker som forutsatt

### Kommentar

(Ildsted: Ulefos) Under tilsynet oppdaget vi utettheter mellom røykrør fra ildsted i overgangen til skorsteinen. Dette må tettes forskriftsmessig.

Dette er avvik fra forskrift om brannforebygging § 6

### Avvik 2

Eier har ikke sørget for at fyringsanlegget virker som forutsatt

---

**Besøk oss på [www.nrbr.no](http://www.nrbr.no)**

Sykehusveien 10, 1474

Lørenskog

Telefon 67 91 04 00

E-post: [post@nrbr.no](mailto:post@nrbr.no)

Finn vår digitale postlenke på  
[www.nrbr.no/Kontakt](http://www.nrbr.no/Kontakt)

*Ved brann og ulykker, ring 110*  
Org.nr.: NO 976 634 438



## Kommentar

(Ildsted: Dovre) Noen av beskyttelsesplatene i ildstedet ditt er defekt. Dette medfører at ovnsens ytterflate kan overstige godkjent normaltemperatur.

Dette er avvik fra forskrift om brannforebygging § 6

## Avvik 3

Eier har ikke sørget for at fyringsanlegget virker som forutsatt

## Kommentar

Under tilsynet oppdaget vi at avstanden fra sotluken til brennbart materiale er for liten.

Avstanden fra sotluke til brennbart materiale skal minimum være 300 mm.

Dette er avvik fra forskrift om brannforebygging § 6

Vi opplyser om at eventuelle avvik kan være utbedret, men ikke har blitt verifisert på nytt tilsyn av NRBR. Det kan eksistere avvik som ikke fremkommer av sammenstillingen.

Vi tar forbehold om skjulte feil og mangler. Denne rapporten omhandler kun feil og mangler ved skorstein og ildsted. Det er viktig at kavene til røykvarsler og sløkkeutstyr også er ivaretatt. Kravene i en boenhet er:

- Det skal være minst én detektor eller røykvarsler i hver etasje, som skal dekke kjøkken, stue, sone utenfor soverom og sone utenfor tekniske rom. Alarmen skal kunne høres tydelig på oppholdsrom og soverom når dørene mellom rommene er lukket.
- Det skal være minst ett sløkkeutstyr (pulver, skum, vann) som kan brukes i alle rom. Pulverapparat og skumapparat skal inn til ekstern kontroll/service hvert 5.år.
- Feiing og tilsyn er behovsprøvd og det er kommunene som fastlegger feiegebyr. Les om feiing og brannsikkerhet på vår hjemmeside [www.nrbr.no](http://www.nrbr.no).

Henvendelser vedrørende saken kan gjøres til Marit Pettersen, som kan treffes på telefon: 95 07 99 40, eller epost [marit.pettersen@nrbr.no](mailto:marit.pettersen@nrbr.no).

---

## Besøk oss på [www.nrbr.no](http://www.nrbr.no)

Sykehusveien 10, 1474  
Lørenskog  
Telefon 67 91 04 00  
E-post: [post@nrbr.no](mailto:post@nrbr.no)

Finn vår digitale postlenke på  
[www.nrbr.no/Kontakt](http://www.nrbr.no/Kontakt)

Ved brann og ulykker, ring 110  
Org.nr.: NO 976 634 438



Med hilsen  
Nedre Romerike brann- og redningsvesen IKS

Anita Holtet  
Seksjonsleder

Marit Pettersen  
konsulent

*Dokumentet er elektronisk godkjent og har derfor ikke håndstrevet signatur.*

---

**Besøk oss på [www.nrbr.no](http://www.nrbr.no)**

Sykehusveien 10, 1474  
Lørenskog  
Telefon 67 91 04 00  
E-post: [post@nrbr.no](mailto:post@nrbr.no)

Finn vår digitale postlenke på  
[www.nrbr.no/Kontakt](http://www.nrbr.no/Kontakt)

*Ved brann og ulykker, ring 110*  
Org.nr.: NO 976 634 438



ASLE IGLAND  
BRANDERUDVEIEN 55 B  
2015 LEIRSUND

<b>Saksnummer</b>	DM-614835
<b>Dokumentdato</b>	17.06.2026
<b>Kontrolldato</b>	29.11.2022
<b>Saksbehandler</b>	Stian Høybråten
<b>Gnr/bnr.</b>	8/30
<b>Adresse</b>	Branderudveien 55A
<b>Leilighet</b>	U0101

## Svar på henvendelse

Vi viser til din henvendelse.

### Disse avvikene ble funnet da vi var på tilsyn hos deg:

#### Avvik og anmerkninger

##### 1. Konvertert avvik *Jf. 1 §*.

###### Beskrivelse av avvik:

(Ildsted: Dovre) Noen av beskyttelsesplatene i ildstedet ditt er defekt. Dette medfører at ovnsens ytterflate kan overstige godkjent normaltemperatur.

**Dette avviket er rettet.**

##### 2. Konvertert avvik *Jf. 1 §*.

###### Beskrivelse av avvik:

(Ildsted: Ulefos) Under tilsynet oppdaget vi utettheter mellom røykrør fra ildsted i overgangen til skorsteinen. Dette må tettes forskriftsmessig.

**Dette avviket er rettet.**

##### 3. Konvertert avvik *Jf. 1 §*.

###### Beskrivelse av avvik:

Under tilsynet oppdaget vi at avstanden fra sotluken til brennbart materiale er for liten. Avstanden fra sotluke til brennbart materiale skal minimum være 300 mm.

**Dette avviket er rettet.**

#### Har dere spørsmål?

Dersom dere har spørsmål kan dere ta kontakt med på telefon eller e-post

#### Anvendt regelverk

Vi kan kreve opplysninger som er nødvendig for gjennomføringen av tilsynet, i samsvar med brann- og eksplosjonsvernloven § 33 første ledd.

---

**Postadresse**  
Sykehusveien 10, 1474  
LØRENSKOG  
Tlf: 67 91 04 00  
E-post: forebyggende@nrbr.no  
Org.nr: 976 634 438

**Fakturaadresse**  
Nedre Romerike brann- og redningsvesen  
c/o Sykehusveien 10, 1474 LØRENSKOG  
www.nrbr.no

Med vennlig hilsen

---

**Postadresse**

Sykehusveien 10, 1474  
LØRENSKOG  
Tlf: 67 91 04 00  
E-post: forebyggende@nrbr.no  
Org.nr: 976 634 438

**Fakturaadresse**

Nedre Romerike brann- og redningsvesen  
c/o Sykehusveien 10, 1474 LØRENSKOG  
[www.nrbr.no](http://www.nrbr.no)

Side 2 av 2

# Nabolagsprofil

Branderudveien 55A - Nabolaget Leirsund - vurdert av 75 lokalkjente

## Nabolaget spesielt anbefalt for

- Familier med barn
- Husdyreiere
- Etablerere

## Offentlig transport

🚗 Asak skole Linje 335	4 min 🚶 0.3 km
🚆 Leirsund stasjon Linje R13	20 min 🚶 1.8 km
✈ Oslo Gardermoen	21 min 🚗
🚆 Oslo S Totalt 24 ulike linjer	26 min 🚗 27.1 km

## Skoler

Asak skole (1-10 kl.) 215 elever, 13 klasser	4 min 🚶 0.3 km
Lillestrøm videregående skole 800 elever, 34 klasser	9 min 🚶 6.8 km
Skedsmo videregående skole 1000 elever	10 min 🚶 7.6 km

## Ladepunkt for el-bil

🚗 Asak Skole - Lillestrøm Kommune	6 min 🚶
🚗 Asak Avlastningscenter - Lillestrøm K...	11 min 🚶

«Gode turmuligheter, stille, føles som man er langt ute i skogen, men kun en kort tur med bil til Lillestrøm :D»

Sitat fra en lokalkjent

## Kvalitet på skolene

Veldig bra 93/100

## Opplevd trygghet

Veldig trygt 92/100

## Naboskapet

Godt vennskap 85/100

## Aldersfordeling

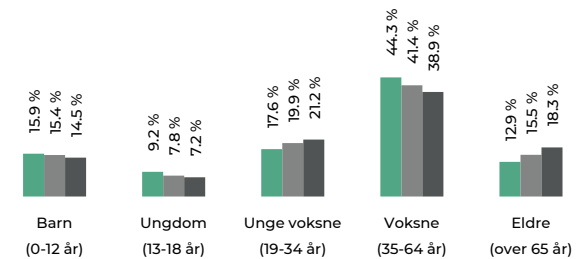

Område	Personer	Husholdninger
Leirsund	1 593	629
Lillestrøm kommune	89 095	38 373
Norge	5 425 412	2 654 586

## Barnehager

Asak Kommunal barnehage (1-5 år) 56 barn	6 min 🚶 0.5 km
Frogner aktivitetsbarnehage (0-5 år) 32 barn	4 min 🚶 3.7 km
Hoppensprett Frogner (1-5 år) 31 barn	4 min 🚶 3.7 km

## Dagligvare

Kiwi Frogner Lillestrøm	5 min 🚶
Rema 1000 Skedsmokorset Post i butikk	6 min 🚶 5 km



Innholdet i nabolagsprofilen er hentet fra ulike datakilder, og feil eller mangler kan forekomme. Vurderinger og sitater er innhentet på web og gir uttrykk for hvordan naboene vurderer nabolaget. FINN.no AS kan ikke holdes ansvarlig for feil/mangler i profilen. Copyright © Finn.no AS 2026

## Primære transportmidler

1. Egen bil

2. Tog

## Turmulighetene

Nærhet til skog og mark 96/100

## Støynivået

Lite støynivå 95/100

## Kvalitet på barnehagene

Veldig bra 92/100

## Sport

🏠 Asak skole	4 min 🚶
Ballspill	0.3 km
🏠 Leirsund stadion	10 min 🚶
Ballspill, fotball	0.9 km
🚴 SATS Skedsmokorset	6 min 🚲
🚴 Fresh Fitness Skedsmokorset	8 min 🚲

## Boligmasse

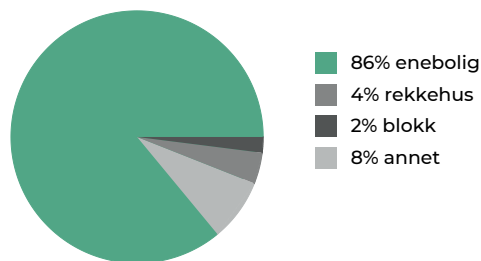

«Hyggelig, stille, god plass»

Sitat fra en lokalkjent

## Varer/Tjenester

📍 Skedsmo senter	7 min 🚶
📍 Frogner apotek Sørums	5 min 🚶

## Aldersfordeling barn (0-18 år)

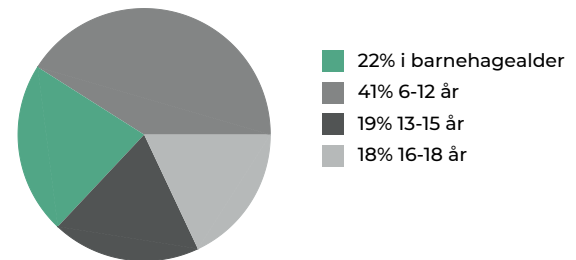

## Familiesammensetning

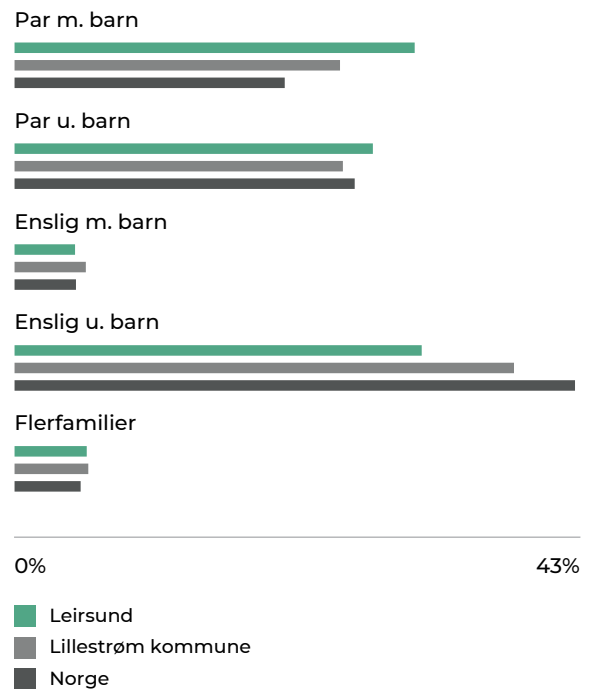

## Sivilstand

		Norge
Gift	35%	33%
Ikke gift	53%	54%
Separert	9%	9%
Enke/Enkemann	3%	4%



Innholdet i nabolagsprofilen er hentet fra ulike datakilder, og feil eller mangler kan forekomme. Vurderinger og sitater er innhentet på web og gir uttrykk for hvordan naboene vurderer nabolaget. FINN.no AS kan ikke holdes ansvarlig for feil/mangler i profilen. Copyright © Finn.no AS 2026

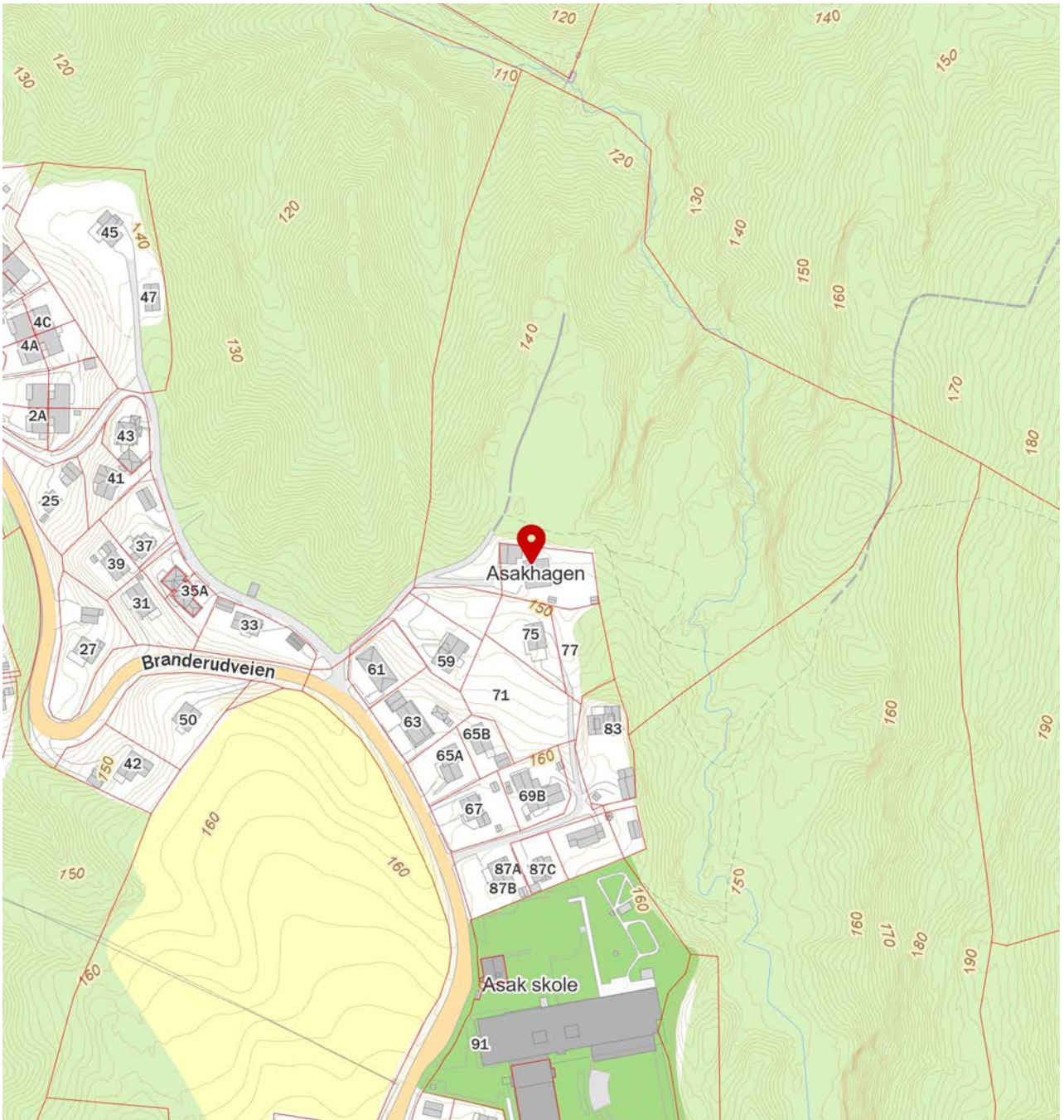

Innholdet i nabolagsprofilen er hentet fra ulike datakilder, og feil eller mangler kan forekomme. Vurderinger og sitater er innhentet på web og gir uttrykk for hvordan naboene vurderer nabolaget. FINN.no AS kan ikke holdes ansvarlig for feil/mangler i profilen. Copyright © Finn.no AS 2026



Adresse <b>Branderudveien 55B, 2015 LEIRSUND</b>	
Dato for energimerking <b>16.06.2026</b>	Merkenummer <b>Energiattest-2026-312717</b>
Bygningskategori <b>Småhus</b>	Bygningsnummer <b>6865070</b>
Gårdsnummer <b>8</b>	Bruksnummer <b>30</b>
Seksjonsnummer <b>—</b>	Bruksenhetsnummer <b>H0101</b>

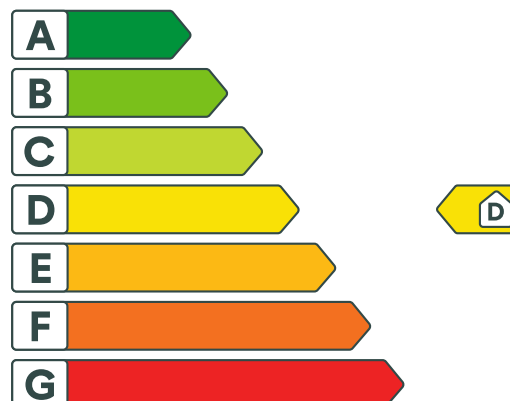

## Energikarakteren

Energikarakteren angir hvor energieffektiv boligen er, inkludert oppvarmingsanlegget. Energikarakteren er beregnet ut fra den typiske energibruken for boligtypen. Beregningene er gjort ut fra normal bruk ved et gjennomsnittlig klima. Det er boligens energimessige standard og ikke bruken som bestemmer energikarakteren. Boligdata i denne attesten er beregnet ut fra opplysninger som er gitt av boligeier. Der opplysninger ikke er oppgitt, brukes typiske standardverdier for den aktuelle bygningstypen.



## Boliginformasjon

Byggeår <b>1985</b>	Bygningstype <b>Enebolig</b>
Bruksareal <b>190,0 m<sup>2</sup></b>	Oppvarmet bruksareal <b>180,0 m<sup>2</sup></b>
Oppvarmet etasje <b>2</b>	Bygningsmateriale <b>Tre</b>
Oppvarming <b>Elektrisitet, Varmepumpe, Ved</b>	
Ventilasjon <b>Periodisk avtrekk</b>	



## Energi

Beregnet vektet levert energi i normert klima er et nøkkeltall for å vurdere en bygningens energieffektivitet, der ulike energibærere (strøm, fjernvarme, varmpumpe) vekter ulikt.

### Beregnet vektet levert energi i normert klima

Pr. KVM pr. år  
**197,88 kWh/m<sup>2</sup>**

### Beregnet levert energi i lokalt klima

Pr. KVM pr. år  
**219,36 kWh/m<sup>2</sup>**

Totalt levert pr. år  
**39 484 kWh**



## Branderudveien 55B, 2015 LEIRSUND



### Detaljering

Bygningsform <b>Nei</b>	Vegger <b>Nei</b>
Vindu <b>Nei</b>	Gulv <b>Nei</b>
Takkonstruksjon <b>Nei</b>	Ytterdører <b>Nei</b>
Energibruk <b>Nei</b>	Lekkasjetall <b>Nei</b>
Solceller <b>Nei</b>	



## Branderudveien 55B, 2015 LEIRSUND



### Tiltak

#### Tiltak utendørs

##### Tiltak 1: Termostat- og nedbørsstyring av snøsmelteanlegg

Snøsmelteanlegget er kun manuelt styrt, eller styres kun etter lufttemperatur. Det installeres automatikk slik at snøsmelteanlegget både er temperatur- og nedbørsstyrt. Det kan være i form av en temperatur- og snøføler i bakken, med temperatur - og fuktføler i luften. Snøsmelteanlegget aktiveres kun ved behov dvs. når det registreres nedbør og kulde samtidig.

##### Tiltak 2: Montere urbryter på motorvarmer

Det monteres urbryter (koblingsur) på motorvarmeren slik at den ikke står på mer enn nødvendig.

##### Tiltak 3: Montere automatikk på utebelysning

Det kan monteres fotocelle på utebelysningen slik at det automatisk går av/på etter dagslyset/mørket. Eller det kan monteres bevegelsessensor slik at lyset kun går på ved bevegelse og slås av automatisk etter forhåndsinnstilt tid.

##### Tiltak 4: Skifte til sparepærer på utebelysning

Sparepærer på 5, 7, 11, 15, og 20 W tilsvarer glødelamper på henholdsvis 25, 40, 60, 75 og 100 W. Sparepærer gir like mye lys som vanlige glødelamper, men bruker bare rundt 20% av energien. De varer dessuten lenger, 8.000-15.000 timer mot 1.000 - 2.500 timer for glødelamper.

#### Brukertiltak

##### Tiltak 5: Spar strøm på kjøkkenet

Ikke la vannet renne når du vasker opp eller skyller. Bruk kjeler med plan bunn som passer til platen, bruk lokk, kok ikke opp mer vann enn nødvendig og slå ned varmen når det har begynt å koke. Slå av kjøkkenventilatoren når det ikke lenger er behov. Bruk av microbølgeovn til mindre mengder mat er langt mer energisparende enn komfyren. Tin frossenmat i kjøleskapet. Kjøøl - og frys skal avrimes ved behov for å hindre unødvendig energibruk og for høy temperatur inne i skapet / boksen (nye kjølekap har ofte automatisk avriming). Fjern støv på kjøleribber og kompressor på baksiden. Slå av kaffetraker når kaffen er ferdig traktet og bruk termos. Oppvaskmaskinen har innebygde varmelementer for oppvarming av vann og skal kobles til kaldvannet, kobles den til varmtvannet øker energibruken med 20 - 40 % samtidig som enkelte vaske - og skylleprosesser foregår i feil temperatur.

##### Tiltak 6: Vask med fulle maskiner

Fyll opp vaske- og oppvaskmaskinen før bruk. De fleste maskiner bruker like mye energi enten de er fulle eller ikke.

##### Tiltak 7: Redusér innnetemperaturen

Ha en moderat innnetemperatur, for hver grad temperatursenkning reduseres oppvarmingsbehovet med 5 %. Mennesker er også varmekilder; jo flere gjester – desto større grunn til å dempe varmen. Ha lavere temperatur i rom som brukes sjelden eller bare deler av døgnet. Montér tetningslister rundt trekkfulle vinduer og dører (kan sjekkes ved bruk av myggspiral/røyk eller stearinlys). Sett ikke møbler foran varmeovner, det hindrer varmen i å sirkulere. Trekk for gardiner og persiennner om kvelden, det reduserer varmetap gjennom vinduene.

## Tiltak 8: Tiltak utendørs

Monter urbryter (koblingsur) på motorvarmeren slik at den ikke står på mer enn nødvendig. Skift til sparepærer. Sparepærer på 5, 7, 11, 15, og 20 W tilsvarer glødelamper på henholdsvis 25, 40, 60, 75 og 100 W, og de varer dessuten lenger, 8.000-15.000 timer mot 1.000-2.500 timer for glødelamper. Det kan monteres fotocelle på utebelysningen slik at det automatisk går av/på etter dagslyset/mørket. Eller det kan monteres bevegelsessensor slik at lyset kun går på ved bevegelse og slås av automatisk etter forhåndsinnstilt tid. For snøsmelteanlegg som kun er manuelt styrt av/på eller ift. lufttemperatur kan det installeres automatikk slik at snøsmelteanlegget både er temperatur- og nedbørsstyrt dvs. når det registreres nedbør og kulde samtidig.

## Tiltak 9: Velg hvitevarer med lavt forbruk

Når du skal kjøpe nye hvitevarer så velg et produkt med lavt strømforbruk. Produktene deles inn i energiklasser fra A til G, hvor A er det minst energikrevende. Mange produsenter tilbyr nå varer som går ekstra langt i å være energieffektive. A+ og det enda bedre A++ er merkinger som har kommet for å skille de gode fra de ekstra gode produktene.

## Tiltak 10: Slå av lyset og bruk sparepærer

Slå av lys i rom som ikke er i bruk. Utnytt dagslyset. Bruk sparepærer, spesielt til utelys og rom som er kalde eller bare delvis oppvarmet.

## Tiltak 11: Slå el.apparater helt av

Elektriske apparater som har stand-by modus trekker strøm selv når de ikke er i bruk, og må derfor slås helt av.

## Tiltak 12: Luft kort og effektivt

Ikke la vinduer stå på gløtt over lengre tid. Luft heller kort og effektivt, da får du raskt skifta lufta i rommet og du unngår nedkjøling av gulv, tak og vegger.

## Tiltak 13: Følg med på energibruken i boligen

Gjør det til en vane å følge med energiforbruket. Les av måleren månedlig eller oftere for å være bevisst energibruken. Ca halvparten av boligens energibruk går til oppvarming.

## Tiltak 14: Bruk varmtvann fornuftig

Bytt til sparedusj hvis du ikke har. For å finne ut om du bør bytte til sparedusj eller allerede har sparedusj kan du ta tiden på fylling av ei vaskebøtte; nye sparedusjer har et forbruk på kun 9 liter per minutt. Ta dusj i stedet for karbad. Skift pakning på dryppende kraner. Dersom varmtvannsberederen har nok kapasitet kan temperaturen i berederen reduseres til 70gr.

## Tiltak på varmeanlegg

### Tiltak 15: Installere ny rentbrennende vedovn / peisinnset, alternativt pelletskamin

I gamle vedovner / peiser med dør utnyttes kun 30 - 55 % av energiinnholdet i veden, mens med nye rentbrennende vedovner / peisinnsetser (som kom på markedet i 1988) er virkningsgraden på 70 - 80 %. Alternativt kan den gamle vedovnen / peisen skiftes ut med en pelletskamin. Nye vedovner, peisinnsetser og pelletskaminer utnytter energien mer effektivt samt at røykgassforurensning og utslippene reduseres med inntil 90 % sammenlignet med gammel vedovn. De fleste pelletskaminer styres av en romtermostat, slik at man kan stille inn ønsket temperatur. Kaminen kan starte og slokke av seg selv, og mange kaminer kan også programmere inn ukeprogram, med f.eks. nattsenkning.

## Tiltak på luftbehandlingsanlegg

### Tiltak 16: Montere blafrespjeld på kjøkkenventilator

Dersom kjøkkenventilator ikke har blafrespjeld, bør dette monteres for å redusere luftutskiftningen og dermed varmetapet.

### Tiltak 17: Skifte avtrekksvifte på bad til ny med fuktstyring

Dersom avtrekksvifte på bad kun har manuell styring av/på kan det vurderes å montere ny avtrekksvifte med fuktstyring, dvs. at den starter/stopper automatisk ved behov avh. av luftens relative fuktighet og reduserer den totale luftutskiftningen og dermed varmetapet.

## Bygningsmessige tiltak

### Tiltak 18: Isolering av gulv mot grunn

Gulv mot grunn etterisoleres. Utførelse avhenger av dagens løsning. Utvendig isolering av ringmur reduserer varmetap langs randen.

### Tiltak 19: Montering tetningslister

Luftlekkasjer mellom karm og ramme på vinduer og mellom karm og dørbled kan reduseres ved montering av tetningslister. Lister i silikon- eller EPDM-gummi gir beste resultat.

### Tiltak 20: Randsoneisolering av etasjeskillere

Kald trekk i randsonen av trebjelkelag kan utbedres ved å isolere bjelkelaget i randsonen. Utvendig kan man forsøke å tette vindsperra nederst på utsiden av veggen.

### Tiltak 21: Etterisolering av yttervegg

Yttervegg etterisoleres. Metode avhenger av dagens løsning. For å sjekke vindtetting av yttervegg anbefales termografering og tetthetsprøving.

### Tiltak 22: Isolering av gulv mot kald kjeller / kryprom

Det fins flere løsninger for etterisolering av gulv mot kald kjeller eller kryperom. Utførelse/metode avhenger av dagens løsning. Vindsperra etableres på kald side.

## Tiltak på elektriske anlegg

### Tiltak 23: Temperatur- og tidsstyring av panelovner

Evt. eldre elektriske varmeovner uten termostat skiftes ut med nye termostatregulerte ovner med tidsstyring, eller det ettermonteres termostat / spareplugg på eksisterende ovn. Dersom mange ovner skiftes ut bør det vurderes et system hvor temperatur og tidsinnstillinger i ulike rom i boligen styres fra en sentral enhet.

### Tiltak 24: Tidsstyring av elektrisk gulvvarme / takvarme

For gulvvarme eller takvarme med styringsenhet m/termostat kan det vurderes utskiftning til ny styringsenhet med kombinert termostat- og tidsstyring. Dersom mange slike styringsenheter og/eller panelovner skiftes ut bør det vurderes et system hvor temperatur og tidsinnstillinger i ulike rom i boligen styres fra en sentral enhet. Merk at flere vanlige typer termostater også har mulighet for tidsstyring i form av aktivering av programfunksjonsknapp bak deksel, se medfølgende bruksanvisning.



### Om grunnlaget for energimerket

Enova er ansvarlig for energimerkeordningen. Energimerket beregnes på grunnlag av oppgitte opplysninger om boligen. For informasjon som ikke er oppgitt, brukes typiske standardverdier for den aktuelle bygningstypen fra tidsperioden den ble bygd i. Beregningsmetodene for energikarakteren baserer seg på NS 3031.

<https://www.enova.no/energimerking>



### Spørsmål om energiattesten

Spørsmål om energiattesten, energimerkeordningen eller gjennomføring av energieffektivisering og tilskuddsordninger kan rettes til Enova Svarer.

For ytterligere råd og veiledning om effektiv energibruk se våre nettsider.

<https://www.enova.no>



## OVERSIKT OVER LØSØRE OG TILBEHØR TIL EIENDOMMEN

Oversikten er utarbeidet av Norges Eiendomsmeglerforbund, Eiendom Norge og Advokatforeningens Eiendomsmeglingsgruppe, og er gjeldende fra 1. januar 2020.

### Generelt

Lov om avhending av fast eiendom (avhendingslova/avhl.) av 3. juli 1992 regulerer kjøper og selgers rettigheter og plikter ved overdragelse av fast eiendom og andeler i borettslag.

I henhold til avhl. § 3-4 skal eiendommen, når annet ikke er avtalt, overdras med innredninger og utstyr som etter lov, forskrift eller annet offentlig vedtak skal følge med. Det samme gjelder varig innredning og utstyr som enten er fastmontert eller er særskilt tilpasset bygningen, jf. avhl. § 3-5. Loven inneholder ingen detaljert oversikt over hva som omfattes av «innredning og utstyr», og over hva som skal regnes som «fastmontert eller særskilt tilpasset».

Partene kan fritt avtale hva som skal følge med eiendommen ved salg. Bransjens liste over løsøre og tilbehør som skal følge med eiendommen, er en del av avtalen mellom kjøper og selger dersom ikke annet er opplyst i salgsoppgaven, kjøper har tatt forbehold i bud eller avtale på annen måte er inngått. Der intet annet er avtalt, vil løsøre og tilbehør medfølge slik dette fremkommer av avhl. § 3-4 og § 3-5 og denne oversikt.

Produkter og installasjoner som medfølger overdras uten noen form for garantier, utover eventuell gjenværende leverandørgaranti.

Dersom det er noe i nedenstående liste som ikke finnes på eiendommen, vil det heller ikke medfølge.

- 1. HVITEVARER** medfølger der dette er spesielt angitt i salgsoppgaven.
- 2. HELDEKKENDE TEPPER** følger med uansett festemåte.
- 3. VARMEKILDER**, slik som ovner, kaminer, peiser, varmpumper og panelovner, følger med uansett festemåte. Frittstående biopeiser/varmeovner og terrassevarmere medfølger ikke. Det følger ikke med varmekilder i rom som ikke har vegg- eller fastmonterte varmekilder på visning.
- 4. TV, RADIO OG MUSIKKANLEGG.** TV-antenner og fellesanlegg for TV, herunder parabolantenne, og tuner/dekoder/tv-boks medfølger der dette eies av selger. Veggmontert TV/flatskjerm med tilhørende festeordning samt musikkanlegg følger ikke med (se også punkt 12).
- 5. BADEROMSINNREDNING/UTSTYR.** Badekar, dusjkabinett, dusjvegger, alle fastmonterte speil og hyller, fastmonterte glass- og håndkleholdere, herunder håndklevarmere samt baderomsinnredning, medfølger.
- 6. GARDEROBESKAP** medfølger, selv om disse er løse. Fastmonterte garderobehyller og knagger medfølger. Innredning i garderobeskap, for eksempel løse eller fastmonterte trådkurver, hyller, stenger og lignende, medfølger.

**7. KJØKKENINNREDNING** medfølger, herunder også åpne, fastmonterte hyller og løs eller fastmontert kjøkkenøy.

**8. MARKISER, PERSIENNER** og annen type innvendig og utvendig solskjerming, gardinoppheng, lamellgardiner og liftgardiner medfølger.

**9. AVTREKKSIVIFTER** av alle slag, samt fastmonterte aircondition/ventilasjonsanlegg, medfølger.

**10. SENTRALSTØVSUGER** medfølger med komplett anlegg, herunder slange, munnstykke mm.

**11. LYSKILDER.** Kupler, lysstoffarmatur, fastmonterte "spotlights", oppheng og skinner med spotlights samt utelys og hagebelysning medfølger. Vegglamper, krokhengte lamper, lysekroner, prismelamper og lignende som er koblet til sukkerbit eller stikkontakt følger likevel ikke med.

**12. INSTALLERTE SMARTHUSLØSNINGER** med sentral som styrer lys, varme, lyd o.l., samt tilhørende trådløse enheter som brytere, sensorer, kameraer, integrerte høyttalere el. medfølger. Enkle lysstyringssystem f.eks. med en sentral som kun styrer lyspærer eller smartpærer montert i sokkel medfølger likevel ikke.

**13. UTVENDIGE SØPPELKASSER** og eventuelt holder/hus til disse medfølger.

**14. POSTKASSE** medfølger.

**15. UTENDØRS INNRETNINGER** slik som flaggstang, fastmontert tørkestativ, samt andre faste utearrangementer som f.eks. badestamp, boblekar/jacuzzi og liknende utendørs kar, lekestue, lekestativ, utepeis, fastmontert trommel til vannslange, medfølger. Guidekabel/avgrensingskabel til robotgressklipper medfølger, men robotgressklipper og ladestasjon for denne medfølger ikke.

**16. FASTMONTERT VEGGLADER/LADESTASJON TIL EL-BIL** medfølger uavhengig av hvor laderen er montert.

**17. SOLCELLEANLEGG** med tilhørende teknisk infrastruktur medfølger.

**18. GASSBEHOLDER** til gasskomfyr og gasspeis medfølger.

**19. BRANNSTIGE, BRANNTAU, feiestige** og lignende medfølger der dette er påbudt. Løse stiger medfølger ikke.

**20. BRANNSLUKNINGSAPPARAT, BRANNSLANGE** og RØYKVARSLER medfølger der dette er påbudt. Det er eier og brukers plikt til å se til at utstyret forefinnes på enhver eiendom. Hvis annet ikke er uttrykkelig avtalt, skal dette derfor alltid følge med ved salg av eiendom.

**21. SAMTLIGE NØKLER** til eiendommen som selger er i besittelse av skal overleveres kjøper på overtakelsen, herunder nøkler til eventuelle boder, uthus, garasjeportåpner e.l. Låses boder, uthus e.l. med hengelås, skal lås og nøkler til disse medfølge.

**22. GARASJEHYLLER, bodhyller, lagringshyller** og oppheng til bildekk medfølger såfremt de er fastmontert.

Planter, busker og trær som er plantet på tomten, eller fastmonterte kasser og lignende er en del av eiendommen og medfølger i handelen.

# Boligkjøperforsikring

Hvis din nye bolig har skjulte feil kan dette koste deg både tid og penger.

## Dine fordeler

- Unngå bekymring og stress
- Spar verdifull tid
- Få advokatkostnadene dekket

Med vår boligkjøperforsikring er du i trygge hender hvis du oppdager feil eller mangler ved boligen du har kjøpt. Forsikringen gir deg tilgang på hjelp fra advokater, saksbehandlere og jurister som er spesialiserte på eiendomskjøp. De står klare til å hjelpe deg i fem år etter overtagelse – uten at du trenger å bekymre deg for egne og eventuelle idømte saksomkostninger.

## Få hjelpen du trenger!

- **Når:** Du kjøper forsikringen når du kjøper en brukt bolig. Da gjelder avhendingsloven.
- **Hvor:** Hos eiendomsmegler senest ved kontraktsmøte.
- **Hvordan:** Krysses av i kjøpekontrakten. Forsikringsbevis og vilkår sendes per e-post.

Forsikringen er meglet frem av Söderberg & Partners og er plassert hos Gar-Bo Försäkring AB.

\*Det tas forbehold om pris- og vilkårsendringer.

## Hva koster forsikringen?

Forsikringspremien trekkes i oppgjøret.

Borettslagseiendom: kr 8 900

Seksjonert eiendom/  
aksjebolig: kr 11 900

Enebolig/fritid/tomt: kr 17 900

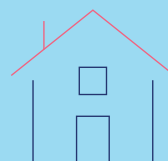

[soderbergpartners.no/eiendom](https://soderbergpartners.no/eiendom)



# Nøklene i lomma. Forsikring fikser vi.

Ved kjøp av bolig gjennom Notar Eiendomsmegling får kjøper én måned gratis forsikring på boligen i samarbeid med Kolibri Forsikring. Forsikringen trer i kraft fra overtakelsesdato. Kolibri Forsikring vil kontakte kjøper med informasjon og tilbud om videre forsikring dersom kjøper ønsker dette.

 Kolibri

Les mer om oss på  
→[kolibriforsikring.no](https://kolibriforsikring.no)

# Forbrukerinformasjon om budgivning



Sist oppdatert med virkning fra 1. juli 2025, i forbindelse med ikrafttredelse av endringer i eiendomsmeglingsloven.

Informasjonen er utarbeidet av Forbrukerrådet, Advokatforeningen ved Lovutvalget for eiendomsmegling, Eiendom Norge og Norges Eiendomsmeglerforbund, på grunnlag av bl.a. eiendomsmeglingsloven § 6-8.

Nedenfor gis en oversikt over de retningslinjer som anbefales ved budgivning på eiendommen. Avslutningsvis gis også en kort oversikt over de viktigste rettsreglene tilknyttet budgivning.

Før det legges inn bud på eiendommen oppfordres budgiver til å sette seg inn i all relevant informasjon om eiendommen, herunder salgsoppgave og tilstandsrapport.

## GJENNOMFØRING AV BUDGIVNING:

1. Alle bud skal inngis skriftlig til megler, som formidler disse videre til selger. Med skriftlige bud menes også elektroniske meldinger som e-post og SMS når informasjonen i disse er tilgjengelig også for ettertiden. Kravet til skriftlighet gjelder også budforhøyelser, og motbud (bud fra selger), aksept eller avslag fra selger. Før formidling av bud til selger skal megler innhente gyldig legitimasjon og signatur fra budgiver. Kravet til legitimasjon og signatur er oppfylt for budgivere som benytter e-signatur som f.eks. BankID eller MinID.

2. Et bud bør inneholde eiendommens adresse (eventuelt gnr/bnr), kjøpesum, budgivers kontaktinformasjon, finansieringsplan, akseptfrist, overtakelsesdato og eventuelle forbehold som for eksempel usikker finansiering, salg av nåværende bolig ol. Normalt vil ikke et bud med forbehold bli akseptert før forbeholdet er avklart. Konferer gjerne med megler før bud inngis.

3. Megler skal legge til rette for en forsvarlig avvikling av budrunden. I forbrukerforhold (dvs. der selger er forbruker) skal megleren ikke formidle bud med kortere akseptfrist enn kl. 12.00 første virkedag etter siste annonserte visning. Etter denne fristen bør budgivere ikke sette en kortere akseptfrist enn at megler har mulighet til, så langt det er nødvendig, å orientere selger, budgivere og øvrige interessenter om bud og forbehold. Dersom bud inngis med en frist som åpenbart er for kort til at megleren kan avvikle budrunden på en forsvarlig måte som sikrer selger og interessenter et tilstrekkelig grunnlag

for sine handlingsvalg, vil megler fraråde budgiver å stille slik frist.

4. Megler skal ikke formidle bud med forbehold om at budet eller forbehold i budet skal holdes skjult (hemmelig) for andre budgivere og interessenter.

5. Megleren vil uoppfordret gi sin vurdering av det enkelte bud overfor selger, når budet er gitt innenfor fristene i punkt 3.

6. Megleren skal, så langt det er nødvendig og mulig, holde budgiverne skriftlig orientert om mottatte bud, herunder budets størrelse, forbehold og akseptfrist. Megler skal så snart som mulig bekrefte skriftlig overfor budgivere at budene deres er mottatt. For øvrig vil megler, på forespørsel fra andre, opplyse om aktuelle bud på eiendommen, herunder relevante forbehold.

7. Kopi av budjournal skal gis til kjøper og selger uten ugrunnet opphold etter at handel er kommet i stand. Dersom det er viktig for budgiver å bevare sin anonymitet, bør budet formidles gjennom fullmektig.

8. Etter at handel har kommet i stand, eller dersom en budrunde avsluttes uten at handel er kommet i stand, kan en budgiver kreve kopi av budjournalen i anonymisert form.

## VIKTIGE AVTALERETTLIGE FORHOLD:

1. Det eksisterer ingen angrerett ved salg/kjøp av fast eiendom.

2. Når et bud er inngitt til megler og innholdet i budet er formidlet til selger (slik at selger har fått kunnskap om budet), kan budet ikke kalles tilbake. Budet er da bindende for budgiver frem til akseptfristens utløp, med mindre budet før denne tid avslås av selger eller budgiver får melding om at eiendommen er solgt til en annen. Man bør derfor ikke gi bud på flere eiendommer samtidig dersom man ikke ønsker å kjøpe flere enn en eiendom.

3. Selger står fritt til å forkaste eller akseptere ethvert bud, og er for eksempel ikke forpliktet til å akseptere høyeste bud.

4. Når en aksept av et bud har kommet frem til budgiver innen akseptfristens utløp er det inngått en bindende avtale.

5. Husk at et eventuelt bud fra selger til kjøper (såkalte «motbud»), avtalerettslig er et bindende tilbud som medfører at det foreligger en avtale om salg av eiendommen dersom budet i rett tid aksepteres av kjøper.

# BUD PÅ HJEMMET

Oppdragsnummer: 23-0092/26

Adresse: Branderudveien 55A og B, 2015 LEIRSUND, gnr. 8,  
bnr. 30 i Lillestrøm kommune.

Kontaktperson: Kari Killi

Tlf: 455 04 207

Epost: kari.killi@notar.no

Salgsoppgavedato: 18.06.2026

Navn på budgiver: _____	Navn på budgiver: _____
Fødselsnummer: _____	Fødselsnummer: _____
Adresse: _____	Adresse: _____
Postnummer./Sted: _____	Postnummer./Sted: _____
Telefon, privat: _____	Telefon, privat: _____
Telefon, arbeid: _____	Telefon, arbeid: _____
E-mail: _____	E-mail: _____

Gir herved bindende bud på overnevnte eiendom på kr: \_\_\_\_\_ kroner: \_\_\_\_\_  
Omkostninger i henhold til salgsoppgaven kommer i tillegg (Med blokkbokstaver)

Eventuelle forbehold/andre betingelser: \_\_\_\_\_

Ønsket overtakelsestidspunkt: \_\_\_\_\_ Budet gjelder til og med den: \_\_\_\_\_ kl: \_\_\_\_\_

Budet er bindende til kl 16.00 neste virkedag desom budgiver ikke har angitt annen akseptfrist.

For å sikre en forsvarlig gjennomføring av budrunden, stiller Notar krav til frister ved budgivningen. Bud skal ikke ha en akseptfrist på mindre enn 30 minutter fra budet inngis. Bud med kortere akseptfrist kan avvises.

## FINANSIERING

Långiver: _____	Kontaktperson: _____
Bank: _____	Tlf: _____
Egenkapital kr: _____	Salg av eiendom, adr.: _____

Undertegnede bekrefter med dette å ha lest salgsoppgaven med tilhørende vedlegg. Undertegnende er kjent med forbrukerinformasjon om budgivning. Budet er avgitt i henhold til de avtalebetingelser som fremgår av salgsoppgave. Budgiverne samtykker i at hver av partene forplikter hverandre ved inngivelse/endring av bud og/eller vilkår.

Sted/dato: \_\_\_\_\_ Sted/dato: \_\_\_\_\_

Budgivers underskrift: \_\_\_\_\_ Budgivers underskrift: \_\_\_\_\_

LEGITIMASJON

LEGITIMASJON



## Følg budrunden live!

Vi gir deg muligheten til å følge budrunden minutt for minutt på vår hjemmeside.

[WWW.NOTAR.NO/LIVE-BUDGIVNING/](http://WWW.NOTAR.NO/LIVE-BUDGIVNING/)