

Hans Thiis Møllers gate 15

MOLDE

notar



Prisantydning Kr. 5 790 000,- Boligtype Enebolig BRA-i/BRA Total 174/174 kvm
Megler Frank Fylling Tlf 911 49 707

NOTAR.NO

notar



Hans Thiis Møllers gate 15

Sentrum- Banehaugen- Sjarmerende enebolig i rolig gate. Fin bakhage med markterrasse og jacuzzi.

Adresse	Hans Thiis Møllers gate 15 6415 MOLDE
Prisantydning	Kr 5 790 000,-
Omkostninger	Kr 163 740,-
Totalpris	Kr 5 953 740,-
BRA-i/BRA Total	174/174 m ²
Eierform	Eiet
Boligtype	Enebolig
Byggeår	1920
Soverom	3
Etasje	3

Notar v/Frank Fylling har nå denne kjempekoselige eldre eneboligen for salg på vegne av kundel Boligen er oppført i 1920, ligger fint til i rolig sentrumsgate rett sør for bysentrum. Fin hage og bakhage med utgang direkte fra kjøkkenet. Boligen går over tre plan, hvor kjeller har også egen inngang, samt via innvendig trapp. Her finner du hall, bad, "kjellerstue" og "soverom". Bruksendringen av kjeller er ikke omsøkt. På boligens hovedplan er det gang/hall, stue og åpen kjøkkenløsning i vinkel. Luftige arealer med gjennomlys. Kjøkkenet er fornyet og ombygd i ca 2005. Loftsetasjen innehar bad, trappegang og 2 soverom, samt et rom brukt til garderobe. Utvendig er det opparbeidet hage med gressplen, markterrasse og diverse beplantning. Gruset innkjørsel og parkering på egen grunn. Uthus .

Notar Molde

Fannestrandvegen 49 B
6415 MOLDE



Frank Fylling

Daglig leder/Eiendomsmegler MNEF
911 49 707 / frank@notar.no



Innhold

Om boligen	3
Ditt nye nabolag	14
Nøkkelinformasjon	15
Vedlegg	28
Plantegning	29
Budgivning	121

Notar er et eiendomsmeglerfirma eid av eiendomsmeglere. Vi er overbevist om at den beste eiendomsmegleren er spesialisert og uavhengig. Vårt kundeløfte er kvalitet, trygghet og hardt arbeid.

Salgsgaranti:

Vår salgsgaranti betyr at hvis boligen ikke blir solgt til en pris du aksepterer, kan du når som helst trekke deg fra salget helt vederlagsfritt. Vår salgsgaranti er din trygghet.

Live budgivning:

Alle interessenter som har meldt interesse følges opp via telefon og sms. I tillegg har vi vår egen unike live budgivning på vår hjemmeside, her kan alle følge med.

"Godt gjort er bedre enn godt sagt"

**Salgs-
garanti**

Ingen salg
Ingen regning





Stue



Stue



Kjøkken



Kjøkken



Soverom



Soverom



Bad



Bad



Sov/garderobe loft



Entre



Kjellerstue



Soverom kjeller



Bad kjeller



Bad kjeller



Terrasse



Dronefoto

Ditt nye nabolag

BELIGGENHET

Boligen ligger fint til i østlige del av Hans Thiis Møllersgate ved Banehaugen. Gangavstand til alle sentrumsfasiliteter, Roseby kjøpesenter og Molde Storsenter.

ADKOMST

Kjør inn Hans Thiis Møllers gate og følg veien østover. Boligen ligger på venstre hånd, oversiden av gaten.



Nøkkelinformasjon

EIENDOMMEN

ADRESSE

Hans Thiis Møllers gate 15, 6415 MOLDE

OPPDRAGSNUMMER

15-0126/25

SELGER

Siv Åse Sundgot
Ole Bjørn Sundgot

MATRIKSEL

Gårdsnummer 25, bruksnummer 1061, , ideell andel 1/1.
i Molde kommune.

EIEFORM

Eiet

BOLIGTYPE

Enebolig

ENERGIKLASSE

Energifarge oransje og bokstav G.

INFO ENERGIKLASSE

Energikarakteren for boligen i Hans Thiis Møllers gate 15 er G, som indikerer at boligen er lite energieffektiv.

Oppvarmingskarakteren viser en høy andel av elektrisitet, olje eller gass brukt til oppvarming.

TOMT

Eiet tomt på 412 kvm.

BESKRIVELSE AV TOMT

Eiet tomt på ca 420 kvm, opparbeidet med plen, hage, singel, terrasse av tre. Beplantet med diverse trær og busker.

TAKST

Tilstandsrapport datert 15.09.2025. utført av Riksfjord Taksering AS v/ Hans Fredrik Riksfjord.

BYGGEÅR

1920

BYGGEMÅTE

Boligen er oppført i tradisjonell konstruksjon i tre fra byggeår hovedsaklig. Etterisolert med ny bordkledning, vindspærre og lekter. Tradisjonell, solid byggemåte. Grunnforholdene består av løsmasser/morene, men geotekniske undersøkelser er ikke foretatt. Fundamenter er naturgitt skjult, og det er ukjent type grunnmur, det kan være støpt betong grunnmur med sparestein eller stablet naturstein med luftespalte i mellom. Mindre riss, sprekker/avskalling er påvist. Det er opplyst at ny drenering ble lagt i 2003, men ingen dokumentasjon foreligger og omfanget er ukjent. Drenering kan ikke inspiseres og er utelukkende vurdert ut fra alder og synlige forhold i kjeller/underetasje. Veggene er etterisolert, montert asfalttattplater som vindspærre, lekter og bordkledning. Arbeidet er opplyst å være utført i 2008. Boligen har saltak med taksperrer fra byggeår, takkonstruksjonen er etterisolert med luftespalte mellom isolasjon og undertak med lufting fra rafter. Undertak av bordtro med ukjent tettebelegg over der igjen. Renner og nedløp er i metall, og nedløp er ført ned i rør i grunnen med ukjent videre rørsystem. Skorsteinen over tak er kledd med heldekkende pipebeslag, og det er montert stigetrinn til pipe. Trebjelkelag fungerer som etasjeskiller. Boligen har malte trevinduer med 2-lags glass og trevinduer med koblet glass fra ulike tidsperioder. Flere av vinduene har ikke produksjonstempel i glassene så alder er ukjent. Flere av vinduene er fabrikkert i 2010 og 1979, i kjeller er vinduene enda eldre. Boligen har fabrikkmalte ytterdører i tre av nyere årgang. En to-fløyet balkongdør med 2-lags glass har utgang fra stue/kjøkken til terrasse mot nord. En nordvendt markterrasse er oppført i tre, med terrassebord av impregnert materiale lagt på bjelkelag. Bjelkelaget kan se ut som det er lagt an på plank ned på grunn.

TG2 - Avvik som kan kreve tiltak:

- Utvendig - Takteking

Avvik: Mer enn halvparten av forventet brukstid er passert på både takteking og undertak. Det er registrert symptomer på slitasje og elde, selv om det ikke ble observert tegn til lekkasjer eller skader ved befarung. Restlevetiden er usikker.

- Utvendig - Veggkonstruksjon

Avvik: Det er værslitt/oppsprukket trevirke/trepaneler. Det er registrert sprekker, oppsprekninger og stedvis deformasjoner i kledningen spesielt på sør og vestvegg. Enkelte bord har åpnet seg og har redusert festing. Det er stor åpning i vegg for rørgjennomføringer til varmepumpen som kan medføre skjult fukt/råteskader i vegg.

- Utvendig - Takkonstruksjon/Loft

Avvik: Det er registrert symptom på aktivitet fra skadedyr. Det er registrert symptom på aktivitet fra mott/borebiller i kaldloftet. Det er observert mottmel/gnagstøv. Omfanget er ukjent, og det er ikke avklart om dette skyldes pågående aktivitet eller eldre angrep.

- Utvendig - Vinduer

Avvik: Det er påvist at enkelte vinduer er vanskelig å åpne/lukke. Det er påvist tegn på innvendig kondensering av enkelte vindusglass. Karmene i vinduer er slitte og det er sprekker i trevirket.

- Innvendig - Etasjeskille/gulv mot grunn

Avvik: Gulvet i <> like ved skorstein har store planhetsavvik, det er store luftlommer under laminaten i dette området på grunn av planhetsavvikene. Planhetsavvik og luftlommer gir redusert funksjonalitet og komfort, samt økt slitasje og forkortet levetid på gulvet.

- Innvendig - Radon

Avvik: Det er ikke foretatt radonmålinger, og bygget er heller ikke utført med radonsperre.

- Innvendig - Rom Under Terreng

Avvik: Det er gjennom hulltaking påvist høyt fuktivå inne i trekonstruksjonen i hulltakingen, men ikke påvist fuktskader i dette området. Høy luftfuktighet kan over tid føre til muggvekst eller sverting av materialer. Samtidig kan materialer og konstruksjoner bli ødelagt. MDF-plater er ganske tette i forhold til sponplater og panel og vil ikke slippe ut fuktighet gjennom vegg på samme måte som panel eller spon, kan være en årsak til at det ble

målt 17,3 vekprosent i lekt/bunnsvill. Ingen fuktskader eller lukt av råte eller mugg i borehullet.

- Innvendig - Innvendige trapper

Avvik: Rekkverk/håndløper oppfyller ikke dagens sikkerhetsforskrift som det skal vurderes i mot i henhold til krav i NS 3600. Mellomrom mellom spiler i rekkverk har for stor avstand, samt åpningen mellom inntrinnene. Håndrekke skal monteres på begge sider av trappeløp etter dagens krav og kravet på byggetidspunktet.

- Våtrom - Loft - Bad - Overflater vegger og himling

Avvik: Det er vindu/dør med ikke fuktbestandige materialer i våtsonen (ved vask, dusj, badekar, osv.), løsningen eller byggematerialet er uegnet. Det mangler våtromsplate på veggen ved vask, området er definert som våtsone og er ikke i henhold til dagens krav. Baderomsplatene er montert uten sokkellist i områder definert som våtsone, platene er lagt rett ned på sokkelflis. Montering av platene er ikke gjort etter montering anvisning fra produsent.

- Våtrom - Loft - Bad - Overflater Gulv

Avvik: Det er påvist avvik i krav til høydeforskjell/fall-løsning på våtrommet. Det er påvist avvik på lokalfall rundt sluk og høyde fra topp membran ved dør og topp slukrist. Minimumskrav til lokalfall rundt sluk er 16 mm 80 cm ut fra sluk eller fall på hele gulvet med fallforhold på minimum 1:100. Minimum høydeforskjell mellom topp slukrist og tett membran ved dør skal være 25 mm.

- Våtrom - Loft - Bad - Sluk, membran og tettesjikt

Avvik: Membran i gulv kan ikke konstateres (ikke synlig i sluk og det foreligger heller ikke dokumentasjon).

- Våtrom - Kjeller - Bad - Overflater Gulv

Avvik: Det er påvist avvik i krav til høydeforskjell/fall-løsning på våtrommet. Det er påvist avvik på lokalfall rundt sluk. Minimumskrav til lokalfall rundt sluk er 16 mm 80 cm ut fra sluk eller fall på hele gulvet med fallforhold på minimum 1:100.

- Våtrom - Kjeller - Bad - Sluk, membran og tettesjikt

Avvik: Mer enn halvparten av forventet brukstid er passert på membranløsningen. Membran er en skjult konstruksjon og kan ikke inspiseres. Forventet levetid for smøremembran er satt til ca 20 - 30 år men kan vare noe lengre og enkelte tilfeller forkortet levetid. Når membran har nådd forventet levetid er faren for at membran sprekker opp og blir porøs og dermed øker faren for fukt i konstruksjoner.

- Tekniske installasjoner - Avløpsrør

Avvik: Det er ikke påvist tilfredsstillende lufting av avløpsanlegget. Det er ikke mulig å verifisere lufting for avløpssystemet. Lufting av avløp skal være ført over tak eller ut vegg. Lufteredningen for avløpssystemet skal føres til det fri over øverste installasjon, blant annet for å sikre at vannlåsene fungerer tilfredsstillende.

- Tekniske installasjoner - Varmtvannstank

Avvik: Det er påvist at varmtvannstank er over 20 år

- Tekniske installasjoner - Elektrisk anlegg

Avvik: Det ble ikke observert store åpenbare feil ved det elektriske anlegget. Det understrekes at dette er basert på enkle visuelle observasjoner, og at takstmannen ikke har elektrofaglig kompetanse. Det er registrert kabler utendørs som mangler beskyttelse.

- Tomteforhold - Fuktsikring og drenering

Avvik: Det er ut ifra observasjoner påvist indikasjoner på at drenering/tettesjikt har begrenset effekt. Det er målt noe forhøyet fuktverdier i i bunnsvill/lekt ved hulltaking og fuktsøkt i "kjellerstuen" mot nordvest. Det er også registrert noe fuktmerker på åpen grunnmur i kjelleren under trappen. Dette kan skyldes kapillært oppsug fra grunnen. Dersom fundamentet trekker vann direkte fra bakken, kan dette være vanskelig å utbedre, og selv ny drenering vil ikke nødvendigvis løse problemet fullstendig. Grunnmursplast mangler klemlist. Manglende klemlist kan medføre at vann/fukt trekker bak mellom grunnmursplast og grunnmur og øker fuktbelastningen på

grunnmur som igjen kan medføre skader/fuktskader.

TG3 - Store eller alvorlige avvik:

- Våtrom - Kjeller - Bad - Membran og tettesjikt på vegger definert som våtsone (ved vask og dusj)

Avvik: Det er ikke tilfredsstillende membran/tettesjikt på våtrommet. Det er trepanel på vegger ved dusjsone og i område rundt håndvask. Badet er dermed ikke utført i henhold til teknisk forskrift hvor det står at det skal benyttes membran og fuktbestandige materialer 1 meter utenfor dusjsone og 50 cm over og til hver side av håndvask og helt ned til gulv. Når det ikke er membran/tettesjikt i våtsone krever NS 3600 ikke bedre enn TG3 når membran/tettesjikt ikke er tilfredsstillende eller ikke tilstede. Uavhengig om det dusjes i tett dusjkabinett eller ikke. Membran kan være et vanntett vinylbelegg, våtromsplater eller en påstrykningsmembran. Membranen skal fungere som et tettesjikt med minst samme diffusjonsmotstand som 0,15 mm polyetylenfolie.

For ytterligere informasjon ber vi interessenter foreta en grundig gjennomgang av takst/tilstandsrapport og eiers egenerklæring som følger vedlagt. Disse inneholder informasjon av vesentlig betydning for eiendommen. Vi oppfordrer alle interessenter til å foreta en grundig gjennomgang av boligen/eiendommen, gjerne med bistand av teknisk fagkyndig.

SAMMENDRAG SELGERS EGENERKLÆRING

Boligen ble kjøpt i 2017.

Selger har bodd i boligen de siste 12 månedene.

For ytterligere informasjon ber vi interessenter foreta en grundig gjennomgang av eiers egenerklæring som følger vedlagt i salgsoppgaven. Denne inneholder informasjon av vesentlig betydning for eiendommen.

MODERNISERING OG PÅKOSTNINGER

2023:

- Installasjon av varmepumpe.

2018:

- Teglsteinpipe fra byggeår, rehabilitert pipe med nytt innvendig røykrør utført i 2018, arbeid utført av Murmester J. Krakeli & sønner, ferdigattest foreligger.

2016:

- Kjøkkeninnredning fra Epoq, nytt i 2016/17 ifølge selger.
- Støpt betonggulv på grunn med isolasjon og diffusjonssperre utifra opplysninger i fra salgsoppgave i fra 2016.

2014:

- Badet ble pusset opp i 2014 i regi av forrige eiere.

2013:

- Det er forlagt takstmannen noen samsvarserklæringer fra Mifo, disse er fra 2013- oppgraderinger fra forrige eier.

2010:

- Flere av vinduene er fabrikkert i 2010 og 1979, i kjeller er vinduene enda eldre.

2005:

- Det er installert en varmtvannstank på ca. 300 liter fra 2005, plassert i kott/skap i badet i kjelleren.

2003:

- Kjelleretasjen ble innredet i regi av forrige eiere i 2003-05 ifølge opplysninger fra ledere salgsoppgave.
- Badet er fra da kjelleren ble innredet engang mellom 2003-05.

1979:

• Flere av vinduene er fabrikkert i 2010 og 1979, i kjeller er vinduene enda eldre.

REGULERINGS- OG AREALPLANER

Eiendommen er pr. i dag uten detaljregulering, men avsatt til: Boligbebyggelse, Nåværende

Følger Kommuneplanens arealdel Kommuneplanens arealdel for Molde - del 1, 2015-2025 (K201401), ikrafttredelse 06.10.2016. Et delareal på 412 kvm er i kommuneplanen avsatt til Boligbebyggelse, Nåværende.

Det er igangsatt planlegging for Kommuneplanens arealdel for Molde 2028 - 2040 (ID K202501).

Kommunen har ikke opplysninger om godkjente, ikke ferdigmeldte, byggetiltak i nærområdet.

Eiendommen ligger innenfor hensynssone S_130 for byggeforbud rundt veg, bane og flyplass, og hensynssone H570_1 for bevaring av kulturmiljø, i henhold til kommuneplanen.

OPPVARMING

Oppvarming: Boligen har 2 stk luft til luft varmepumper, plassert i stue i hovedetasje og i «kjellerstue». Vedovn med ildsted i stuen i hovedetasje. Gulvvarme i badene. I kjeller er det varmekabler i enkelte rom. Panelovner i enkelte rom.

Energikilde: Elektrisk, varmepumpe, ved.

PARKERINGSFORHOLD

Parkering på egen tomt.

VEI/VANN/KLOAKK

Adkomstvei: Adkomst via kommunal veg med privat avkjøring.

Eiendommen er tilknyttet offentlig vann og avløpsnett med private stikkledninger ut til kommunens nett. Eier er selv ansvarlig for de private stikkledningene.

ADGANG TIL UTLEIE

Eiendommen kan leies ut i sin helhet.

FERDIGATTEST/MIDLERTIDIG BRUKSTILLATELSE

Det foreligger ferdigattest for "rehabilitering av pipe" på Hans Thiis Møllers gate 15, datert 05.12.2018.

Det foreligger ferdigattest for "underbygging av eksisterende tak over inngangsparti og fasadeendring" på Hans Thiis Møllers gate 15, datert 10.06.2016.

Det foreligger ferdigattest for "nye vann- og avløpsledninger" på Hans Thiis Møllers gate 15, datert 08.03.2013.

Meglerforetaket gjør oppmerksom på det ikke er mottatt fullstendige stemplede tegninger mottatt fra Molde kommune. Meglerforetaket har dermed ikke mulighet til å kontrollere om det er gjort endringer som skulle vært omsøkt.

Om godkjenning av fasaden og / eller bruksendring mangler, kan boligen da være i strid med gjeldende regler og bruken kan ansees som ulovlig. Reaksjoner fra bygningsmyndighetene kan iverksettes overfor hjemmelshaver, f.eks. pålegg om retting, forelegg om plikt til å etterkomme pålegg, tvangsmulkt, overtredelsesgebyr, pålegg om riving / tilbakeføring m.v.. Dette gjelder uavhengig av om hjemmelshaver hadde kjennskap til manglende bruksendring. Kjøper overtar altså ansvar, risiko og eventuelle konsekvenser knyttet til dette. Ytterligere undersøkelser og evt. søknad blir kjøpers ansvar.

VERNEKLASSE/SEFRAK

Eiendommen består av en enebolig som er SEFRAK-registrert med gul trekant. SEFRAK-registreringen indikerer at bygningen har en viss kulturhistorisk verdi, men det er ingen spesielle restriksjoner knyttet til denne registreringen. Interessenter oppfordres til å sette seg inn i SEFRAK-registreringen og vurdere bygningens verneverdi ved eventuelle planer om endringer.

RADONMÅLING

Det er ikke opplyst at det er foretatt radonmålinger og bygget er heller ikke utført med radonsperre. Det var ikke krav til radonsperre på oppføringstidspunktet, det er heller ikke krav til å utføre radonmåling. Ved utleie av bolig er det krav til å utføre radonmåling. NS 3600 krever ikke bedre en TG2 på forholdet.

INNHold

Loft: Gang m/trapp, bad, omkleddingsrom og 2 soverom

1. Etasje: Stue/kjøkken og hall m/trapp

Kjeller: Stue, soverom, entré og bad

STANDARD

Kjøkken 1. etasje:

Kjøkkeninnredning fra Epoq fra 2016/17 med profilerte fronter og benkeplate av heltre eik. Det er flis og kitchen board plater over kjøkkenbenk. Kjøkkenet er utstyrt med kjøkkenventilator med avtrekk ut og komfyrvakt er montert. Hvitevarer som stekeovn, koketopp, oppvaskmaskin, venskap og kjøleskap er integrert i innredningen. Vedr. hvitevarer se pkt. "løsøre og tilbehør" i salgsoppgaven.

Bad loft:

Badet på loftet ble pusset opp i 2014. Badet har flislagt gulv med gulvvarme, våtromsplater på vegger og malt glatt innvendig tak. Rommet er innredet med baderomsinnredning med nedfelt servant, vegghengt toalett og boble badekar. Ventilasjon er via avtrekk med fuktstyrt vifte og tilluft via spalte i vindu.

Bad kjeller:

Badet i kjelleren er fra da kjelleren ble innredet i perioden 2003-05. Badet har flislagt gulv med gulvvarme, malt trepanel på vegger og malt glatt innvendig tak. Rommet er innredet med baderomsinnredning med nedfelt servant, gulvstående toalett og dusjkabinett. Det er opplegg for vaskemaskin, og varmtvannstank og vannskap er plassert i rommet. Rommet har avtrekk via fuktstyrt vifte og tilluft via spalte i vindu.

Innvendige overflater:

Gulv: Hovedsakelig laminat. Rommet benyttet som soverom i kjeller har parkett.

Vegger: Trepanel og malte plater.

Himling: Malte plater og trepanel.

Normal bruksslitasje på overflater alder tatt i betraktning.

Tekniske installasjoner:

- Vannedninger: Boligen har kobberør fra forskjellige tidsepoker og rør-i-rør opplegg med fordelerskap i badet i kjeller.

- Avløpsrør: Det er registrert avløpsrør av plast i boligen.

- Ventilasjon: Boligen har naturlig ventilasjon gjennom vindusventiler, fuktstyrte avtrekksvifter fra badene og kjøkkenventilator med avtrekk ut.

- Varmtvannstank: Varmtvannstank på ca. 300 liter fra 2005, plassert i kott/skap i badet i kjelleren.

- Elektrisk anlegg: El-anlegg med automatsikringer fra forskjellige tidsepoker. Sikringskap er plassert i loftsgang og i gangen i kjeller.

- Brantekniske forhold: Boligen har brannslukningsapparat og røykvarslere.

VIKTIG

Du bør lese tilstandsrapport, eiendomsmeglers beskrivelse i salgsprospektet og selgers egenerklæring nøye. Du kan ikke klage på forhold som du har fått opplysninger om i tilstandsrapporten, i salgsoppgaven eller på andre måter. Se på tilstandsgrad og anslått utbedringskostnad for å danne deg et bilde av hva du må regne med av kostnader og eventuelle arbeider på boligen fremover. Husk at en anslått kostnad ikke er det samme som faktisk kostnad. Merk også at anslått utbedringskostnad bare er utbedring av konkrete avvik, etter den standarden som boligen har. Oppgradering til dagens standard kan koste mer.

AREALER

BRA - i: 174 m²

BRA totalt: 174 m²

TBA: 42 m²

Bruksareal fordelt på etasje

Kjeller

BRA-i: 57 m² Stue, soverom, entré, bad

1. etasje

BRA-i: 64 m² Stue/kjøkken, hall m/trapp

2. etasje

BRA-i: 53 m² Gang m/trapp, soverom, soverom, bad, omkleddingsrom

TBA fordelt på etasje

1. etasje

42 m² Terrasse- og balkongareal

BYGNINGSSAKKYNDIG KOMMENTAR TIL AREALOPPMÅLING

Oppmåling av arealer er ikke kontrollert opp mot byggemeldte tegninger.

Er det påvist avvik i forhold til rømningsvei, dagslysflate eller takhøyde?

Kommentar: Vinduene i alle oppholdsrommene i kjeller tilfredsstiller ikke kravet til minimum 10% dagslysflate i rommene. Rømning fra kjeller er ikke godkjent. Ved endring fra tilleggsdel til hoveddel for bygg oppført før 2011 er lysforhold tilfredsstilt når vinduet tilfredsstiller krav til rømning. Åpningen i vinduet må være minst 0,5 meter bred og minst 0,6 meter høy.

Summen av bredde og høyde skal være minst 1,5 meter.

Takhøyde i kjeller er ca 201 cm.

ØKONOMI

PRISANTYDNING

Kr. 5 790 000,-

KOMMUNALE AVGIFTER

Kr 15 813,- pr år 2024

INFO KOMMUNALE AVGIFTER

Inkluderer vann, avløp, renovasjon og feiing.

EIENDOMSSKATT

Kr 9 053,- pr 2024

FORMUESVERDI - PRIMÆR

Kr. 1 277 999,- som primærbolig for 2025

INFORMASJON OM FORMUEVERDI

Basert på Skatteetatens boligkalkulator beregnet boligens formuesverdi til her nevnte formuesverdi for 2025, når boligen benyttes til primærbolig.

Stortinget har vedtatt en ny modell for beregning av formuesverdi for bolig. Den nye utregningsmodellen beregner boligverdier basert på grunnkretser i stedet for kommuner, og skal benyttes fra og med inntektsåret 2026. Dette kan medføre at markedsverdien settes høyere eller lavere enn tidligere og innebærer at både selger og megler kan benytte tall som ikke nødvendigvis er oppdaterte på tidspunktet for utarbeidelse av salgsoppgaven. Det tas derfor forbehold om at formuesverdien kan bli endret og eventuelt øke ved endelig fastsettelse i skatteåret.

For primærbolig utgjør formuesverdien 25 % av beregnet eller dokumentert markedsverdi opptil kr 10 000 000, og deretter 70 % av den delen som overstiger dette beløpet. For sekundærbolig utgjør formuesverdien 100 % av beregnet eller dokumentert markedsverdi.

OMKOSTNINGER

kr. 5 790 000,- (Prisantydning)

kr. 17 900,- (Boligkjøperforsikring Söderberg & Partners)

kr. 144 750,- (Dokumentavgift)

kr. 545,- (Tinglysing skjøte)

kr. 545,- (Tinglysning pantedokument (pr. stk.))

kr. 163 740,- (Omkostninger totalt)

kr. 5 953 740,- (Totalpris inkl. omkostninger)

NB! Regnestykket forutsetter at det kun tinglyses ett pantedokument og at eiendommen selges til prisantydning. Det tas forbehold om endringer i offentlige avgifter/gebyrer. Andel fellesgjeld og andel formue overtas av kjøper.

BETALINGSBETINGELSER

Det tas forbehold om endring i offentlige gebyrer. Kjøpesum samt omkostninger innbetales senest per overtagelsesdato. Kjøper er selv ansvarlig for at alle innbetalinger er meglerforetaket i hende til avtalt tid og må selv påse at eventuell bankforbindelse er informert om dette. Innbetaling av kjøpesum skal skje fra kjøpers konto i norsk finansinstitusjon.

SERVITUTTER/RETTIGHETER

På eiendommen er det tinglyst følgende heftelser og rettigheter som følger eiendommens matrikkel ved overskjøting til ny hjemmelshaver:

1506/25/1061:

22.09.1921 - Dokumentnr: 900117 - Registrering av grunn

Denne matrikkelenhet opprettet fra:

Knr:1506 Gnr:25 Bnr:1053

01.01.2020 - Dokumentnr: 1739297 - Omnummerering ved kommuneendring

Tidligere: Knr:1502 Gnr:25 Bnr:1061

GRUNNBOKSDATO

05.06.2026

FORSIKRINGSSLSKAP

Sparebank 1 sms

DIVERSE OPPLYSNINGER

OVERTAGELSE

Etter avtale. Angi ønsket overtagelse ved budgivningen.

BAKGRUNN FOR OPPLYSNINGER I SALGSOPPGAVEN

Salgsoppgaven er utarbeidet ut ifra opplysninger som er gitt av selger, befaring av eiendommen samt innhenting av nødvendige dokumenter og evt. takst/tilstandsrapport.

SALGSOPPGAVE SIST OPPDATERT

05.06.2026

ANSVARLIG MEGLERFORETAK

Romsdal Eiendomsmegling AS

Fannestrandvegen 49 B, 6415 MOLDE. TLF. 71 20 04 00

MEGLER

Frank Fylling, Daglig leder/Eiendomsmegler MNEF

Epost: frank@notar.no

Mobil: 911 49 707

MEGLERS VEDERLAG

Prosentprovisjon med 1.1% av kjøpesum		(inkl. mva.)
Salgstilretteleggelse	kr.	15 000,- (inkl. mva.)
Oppgjørsgebyr	kr.	6 250,- (inkl. mva.)
Stor markeds pakke	kr.	19 900,- (inkl. mva.)
Visninger og overtakelse (pr. stk.)	kr.	2 500,- (inkl. mva.)
Grunnbok/e-tinglysing	kr.	2 000,- (inkl. mva.)

Direkte utlegg dekkes av selger.

Dersom handel ikke kommer i stand er følgende avtalt om meglerforetakets vederlag: Intet salg - ingen regning. Oppdragsgiver betaler bare hvis det blir salg. Boligselgerforsikring, bygningsrapport, takst og annonsering utover avtalt markeds pakke inngår ikke i garantien, men kan bestilles direkte fra leverandør.

VIKTIG INFORMASJON

BOLIGSELGERFORSIKRING

For denne eiendommen er det tegnet boligselgerforsikring.

BOLIGKJØPERFORSIKRING

Kjøper har anledning til å tegne boligkjøperforsikring. Boligkjøperforsikring er en rettshjelpsforsikring som dekker utgifter forbundet med juridisk bistand, fagkyndig uttalelse og saksomkostninger. Forsikringen er valgfri. Se produktark, vedlagt salgsoppgave, for nærmere informasjon og priser.

Forsikringen er meglet fram av Söderberg & Partners og er plassert hos Gar-Bo Försäkring AB. Skadebehandling foretas av Crawford & Company.

SENTRALE LOVER

Eiendommen selges etter reglene i avhendingsloven.

Eiendommen skal overleveres kjøper i tråd med det som er avtalt. Det er viktig at kjøper setter seg grundig inn i alle salgsdokumentene, herunder salgsoppgave, tilstandsrapport og selgers egenerklæring. Kjøper anses kjent med forhold som er tydelig beskrevet i salgsdokumentene. Forhold som er beskrevet i salgsdokumentene kan ikke påberopes som mangler. Dette gjelder uavhengig av om kjøper har lest dokumentene. Alle interessenter oppfordres til å undersøke eiendommen nøye, gjerne sammen med fagkyndig før bud inngis. Kjøper som velger å kjøpe usett kan ikke gjøre gjeldende som mangel noe han burde blitt kjent med ved undersøkelsen. Dersom det er behov for avklaringer, anbefaler vi at kjøper rådfører seg med eiendomsmegler eller en bygningssakkyndig før det legges inn bud.

Hvis eiendommen ikke er i samsvar med det kjøperen må kunne forvente ut ifra alder, type og synlig tilstand, kan det være en mangel. Det samme gjelder hvis det er holdt tilbake eller gitt uriktige opplysninger om eiendommen. Dette gjelder likevel bare dersom man kan gå ut i fra at det virket inn på avtalen at opplysningen ikke ble gitt eller at feil opplysninger ikke ble rettet i tide på en tydelig måte. En bolig som har blitt brukt i en viss tid, har vanligvis blitt utsatt for slitasje og skader kan ha oppstått. Slik bruksslitasje må kjøper regne med, og det kan avdekkes enkelte forhold etter overtakelse som nødvendiggjør utbedringer. Normal slitasje og skader som nødvendiggjør utbedring, er innenfor hva kjøper må forvente og vil ikke utgjøre en mangel.

Boligen kan ha en mangel dersom det er avvik mellom opplyst og faktisk areal, forutsatt at avviket er på 2% eller mer og minimum 1 kvm.

Dersom eiendommen har et mindre grunnareal (tomt) enn kjøperen har regnet med, er det likevel ikke en mangel hvis ikke arealet er vesentlig mindre enn det som fremkommer av salgsdokumentene, jf. avhl-3-3.

Ved beregning av et eventuelt prisavslag eller erstatning må kjøper selv dekke tap/kostnader opptil et beløp på kr 10 000 (egenandel).

Dersom kjøper ikke er forbruker selges eiendommen «som den er», og selgers ansvar er da begrenset jf. avhl. § 3-9, 1. ledd 2. pktm. Avhendingsloven § 3-3 (2) fravikes, og hvorvidt en innendørs arealsvikt karakteriseres som en mangel vurderes etter avhendingsloven § 3-8. Informasjon om kjøpers undersøkelsesplikt, herunder oppfordringen om å undersøke eiendommen nøye, gjelder også for kjøpere som ikke anses som forbrukere. Med forbrukerkjøper menes kjøp av eiendom når kjøperen er en fysisk person som ikke hovedsakelig handler som ledd i næringsvirksomhet.

PERSONOPPLYSNINGSLOVEN

Ditt personvern er viktig for Notar og vi er opptatt av å verne om personopplysningenes integritet, tilgjengelighet og konfidensialitet. All behandling av personopplysninger i Notar skal følge det til enhver tid gjeldende personvernregelverket, herunder GDPR og personopplysningsloven. Les mer om dette her: <https://notar.no/personvern.aspx>.

HVITVASKINGSREGLENE

Eiendomsmeglere er underlagt lov om hvitvasking og tilhørende forskrift. Etter hvitvaskingsloven er eiendomsmegler pålagt å gjennomføre kundetiltak av både selger og kjøper. Hvis kjøper ikke bidrar til at megler får gjennomført kundetiltak, og dette fører til at transaksjonen ikke kan gjennomføres eller blir forsinket, misligholder kjøper avtalen med selger. Etter 30 dager anses misligholdet vesentlig, og selger har rett til å heve avtalen og gjennomføre deknings salg for kjøpers regning.

Dersom det er selger som ikke bidrar til at megler får gjennomført løpende kundetiltak underveis i oppdraget må eiendomsmegler stanse gjennomføringen av transaksjonen. Selger vil i et slikt tilfelle ha misligholdt sine forpliktelser, og kjøper vil kunne ha et krav mot selger etter avhendingsloven. Hvis kundetiltak ikke lar seg gjennomføre, vil Notar ikke kunne bistå med handelen eller foreta oppgjør.

Kjøper oppfordres til å innbetale kjøpesummen som ikke kommer fra låneinstitusjon, i en samlet innbetaling fra egen konto i norsk bank. Dersom innbetaling likevel må foretas på annen måte, må megler orienteres med begrunnelse og informasjon om innbetalers navn, før innbetaling av oppgjør.

BUDGIVNING

Det første budet skal inngis skriftlig på Notar sitt budskjema, påført budgivers signatur og vedlagt kopi av legitimasjon. Alternativt kan man legge inn bud elektronisk, ved bruk av "Gi bud" knapp i nettannonse, hvor budgiver må legitimere seg med BankID. Senere bud kan inngis per e-post eller SMS til megler. Megler skal så snart som mulig bekrefte skriftlig overfor budgiver at bud er mottatt.

Bud som ikke er skriftlig, eller som har en kortere akseptfrist enn til kl. 12.00 første virkedag etter siste annonserte visning, vil ikke bli formidlet til selger. Et bud er bindende for budgiver frem til angitt akseptfrist.

Selger står fritt til å forkaste eller akseptere ethvert bud. Selger må skriftlig akseptere budet før budaksept kan formidles til budgiver.

Fra og med 01.07.25 vil det ikke lengre være lovlig å legge inn hemmelige bud.

Megler kan dermed ikke formidle bud med forbehold om at budet eller forbehold i budet skal holdes skjult (hemmelig) for andre budgivere og interessenter.

Kopi av budjournal skal gis til kjøper og selger uten ugrunnet opphold etter at handelen er kommet i stand. Alle som har inngitt bud på eiendommen kan kreve kopi av budjournalen i anonymisert form etter at budrunden er avsluttet.

For øvrig vises det til "Forbrukerinformasjon om budgivning" som er inntatt i salgsoppgaven.

Denne boligen vil jeg gjerne ha!

Hva nå?

1 - KONTAKT MEGLER

Registrer din interesse og megleren holder deg oppdatert.

2 - HA FINANSIERING PÅ Plass

Undersøk med banken hvor mye du kan få i lån, og be om evt. finanseringsbevis.

3 - UNDERSØK BOLIGEN

Før det legges inn bud på eiendommen oppfordres budgiver til å sette seg inn i all relevant informasjon om eiendommen, herunder eventuell salgsoppgave og teknisk rapport med alle vedlegg.

4 - BUDGIVNING

Dersom du ønsker å by kan første bud gis via GI BUD-knappen på hver eiendom, eller du kan fylle ut budskjema som leveres/sendes til megler. Påfølgende bud må også være skriftlige, men kan i tillegg gis via SMS eller epost. Se forbrukerinformasjon om budgivning i prospekt.



Vedlegg

HANS THIIIS MØLLERS GATE 15

Plantegning dagens innredning/bruk

Selgers egenerklæring

Tilstandsrapport

Hus- og plantegning

Midlertidig brukstillatelse/Ferdigattest

Matrikkelrapport

Grunnkart

Kartutsnitt m/situasjon

Utsnitt av reguleringsbestemmelser

Planbestemmelser

Energiattest

Plantegning dagens innredning/bruk

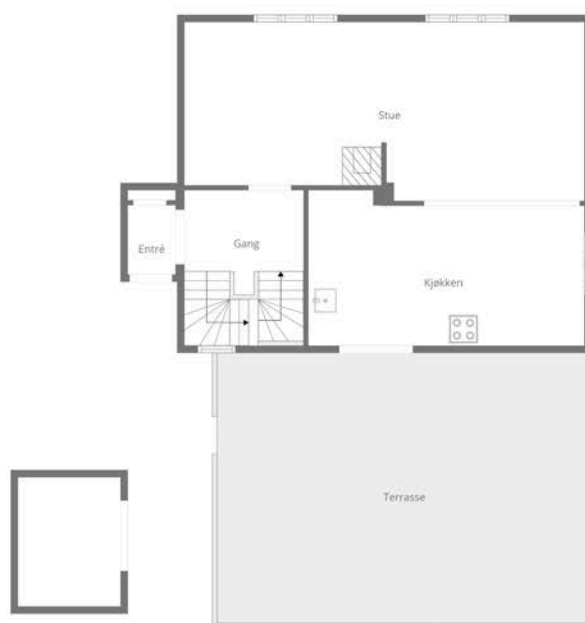

Plantegningen er en ikke målbar illustrasjon og avvik kan forekomme.



Plantegning dagens innredning/bruk



Plantegningen er en ikke målbar illustrasjon og avvik kan forekomme.



Plantegning dagens innredning/bruk



Plantegningen er en ikke målbar illustrasjon og avvik kan forekomme.



EGENERKLÆRINGSSKJEMA

Til orientering vil dette skjema være en del av salgsoppgaven

Meglerfirma	
Notar Molde	
Oppdragsnr.	
15-0126/25	
Selger 1 navn	Selger 2 navn
Ole Bjørn Sundgot	Siv Åse Sundgot
Gateadresse	
Hans Thiis Møllers gate 15	
Poststed	Postnr
MOLDE	6415
Er det dødsbo?	
<input checked="" type="checkbox"/> Nei <input type="checkbox"/> Ja	
Avdødes navn	
Er det salg ved fullmakt?	
<input checked="" type="checkbox"/> Nei <input type="checkbox"/> Ja	
Hjemmelshavers navn	
Har du kjennskap til eiendommen?	
<input type="checkbox"/> Nei <input checked="" type="checkbox"/> Ja	
Når kjøpte du boligen?	
År	2017
Hvor lenge har du eid boligen?	
Antall år	20
Antall måneder	6
Har du bodd i boligen siste 12 måneder?	
<input type="checkbox"/> Nei <input checked="" type="checkbox"/> Ja	
I hvilket forsikringsselskap har du tegnet villa/husforsikring?	
Forsikringsselskap	Sparebank 1 sms
Polise/avtalnr.	

Document reference: 15-0126/25

Spørsmål for alle typer eiendommer

- 1 Kjenner du til om det er/har vært feil tilknyttet våtrommene, f.eks. sprekker, lekkasje, råte, lukt eller soppskader?
- Nei Ja

Initialer selger: OBS, SÅS

1

- 2 Kjenner du til om det er utført arbeid på bad/våtrom?
Svar
- 3 Kjenner du til om det er/har vært tilbakeslag av avløpsvann i sluk eller lignende?
 Nei Ja
- 4 Kjenner du til feil eller om har vært utført arbeid/kontroll på vann/avløp?
Svar
- 5 Kjenner du til om det er/har vært problemer med drenering, fuktinnsig, øvrig fukt eller fuktmerker i underetasje/kjeller?
 Nei Ja
- 6 Kjenner du til om det er/har vært utettheter i terrasse/garasje/tak/fasade?
 Nei Ja
- 7 Kjenner du til om det er/har vært problemer med ildsted/skorstein/pipe f.eks. dårlig trekk, sprekker, pålegg, fyringsforbud eller lignende?
 Nei Ja
- 8 Kjenner du til om det er/har vært f.eks. sprekker i mur, skjeve gulv eller lignende?
 Nei Ja
- 9 Kjenner du til om det er/har vært sopp/råteskader/insekter/skadedyr på eiendommen som rotter, mus, maur eller lignende?
 Nei Ja
- 10 Kjenner du til om det er/har vært skjeggkre i boligen?
 Nei Ja
- 11 Kjenner du til om det er/har vært utført arbeid på el-anlegget eller andre installasjoner (f.eks. oljetank, sentralfyr, ventilasjon)?
Svar
- 12 Kjenner du til om det er utført kontroll av el-anlegget og/eller andre installasjoner (f.eks. oljetank, sentralfyr, ventilasjon)?
 Nei Ja
- 13 Har du ladeanlegg/ladeboks for elbil i dag?
 Nei Ja
- 14 Kjenner du til om ufaglærte har utført arbeid som normalt bør utføres av faglærte, utover det som er nevnt tidligere (f.eks. drenering, murerarbeid, tømrerarbeid etc)?
 Nei Ja
- 15 Er det nedgravd oljetank på eiendommen?
 Nei Ja
- 16 Kjenner du til om det har vært utført arbeid på terrasse/garasje/tak/fasade?
Svar
- 17 Selges eiendommen med utleiedel, leilighet, hybel eller tilsvarende?
 Nei Ja
- 18 Kjenner du til om det er innredet/bruksendret/bygget ut i kjeller eller loft eller andre deler av boligen?
 Nei Ja
- 19 Kjenner du til forslag eller vedtatte reguleringsplaner, andre planer, nabovarsel eller offentlige vedtak som kan medføre endringer i bruken av eiendommen eller av dens omgivelser?
 Nei Ja
- 20 Kjenner du til om det foreligger påbud/heftelser/krav/manglende tillatelser vedrørende eiendommen?
 Nei Ja

21 Er det foretatt radonmåling?

Nei Ja

22 Kjenner du til manglende brukstillatelse eller ferdigattest?

Nei Ja

23 Kjenner du til om det foreligger skaderapporter/ tilstandsvurderinger eller utførte målinger?

Nei Ja

24 Er det andre forhold av betydning ved eiendommen som kan være relevant for kjøper å vite om (f.eks. rasfare, tinglyste forhold eller private avtaler)?

Nei Ja

Tilleggs kommentar

Jeg bekrefter at opplysningene er gitt etter beste skjønn. Jeg er kjent med at dersom jeg har gitt ufullstendige, uriktige eller misvisende opplysninger om eiendommen, vil forsikringssselskapet kunne søke hel eller delvis regress for sine utbetalinger eller redusere sitt ansvar helt eller delvis, jfr. vilkår for boligselgerforsikring punkt 7.1 og forsikringsavtaleloven kapittel 4.

Jeg er orientert om mitt mulige ansvar som selger etter avhendingsloven, eventuelt etter kjøpsloven (aksjeboliger), og om forsikringsgiver sitt boligselgerforsikringstilbud.

Jeg er klar over at avtale om forsikring er bindende. Jeg er også klar over at premietilbudet først kan påberopes når boligen er solgt (budaksept). Premietilbudet som er gitt av megler er bindende for forsikringsgiver i 6 – seks – måneder fra oppdragsinngåelse med megler.

Etter dette vil premien og forsikringsvilkårene kunne justeres. Når premietilbudet ikke lenger er bindende for forsikringssselskapet må egenerklæringsskjemaet signeres på nytt og eventuelle endringer påføres. Det vil da være forsikringspremien og forsikringsvilkårene på ny signeringsdato som legges til grunn.

Det kan ikke tegnes boligselgerforsikring ved følgende salg:

- mellom ektefeller eller slektninger i rett oppstigende eller nedstigenede linje, søsken, eller
- mellom personer som bor eller har bodd på boligeiendommen og/eller
- når salget skjer som ledd i sikredes næringsvirksomhet/er en næringseiendom
- etter at boligeiendommen er lagt ut for salg.
- ved salg av helårs- og fritidsbolig er det krav til at det foreligger tilstandsrapport i henhold til Forskrift til avhendingslova (tryggere bolighandel).

Forsikringssselskapet kan ved skriftlig samtykke akseptere tegning av forsikring også i ovennevnte tilfeller.

Dersom forsikringssselskapet ikke har gitt skriftlig samtykke, kan erstatningen bortfalle.

Ved oppgjørsoppdrag trer forsikringen i kraft når kontrakten er signert av begge parter, begrenset til siste 12 måneder før overtakelse.

Forøvrig oppfordrer selger potensielle kjøpere til å undersøke eiendommen grundig, jf avhendingsloven § 3-10 og kjøpsloven § 20 (aksjeboliger).

Gyldig forsikring forutsetter at det for helårs- og fritidsbolig foreligger tilstandsrapport som er i henhold til Forskrift til avhendingslova (tryggere bolighandel).

Jeg ønsker boligselgerforsikring, og bekrefter å ha mottatt og lest forsikringsvilkårene og informasjonsbrosjyre til selger i forbindelse med kjøp av boligselgerforsikring. Forsikringen trer i kraft på det tidspunkt det foreligger en budaksept mellom partene, begrenset til tolv måneder før overtagelse. Ved oppgjørsoppdrag trer forsikringen i kraft når kontrakten er signert av begge parter, begrenset til siste 12 måneder før overtakelse. Jeg bekrefter med dette at eiendommen ikke er en næringseiendom, at den ikke selges som ledd i næringsvirksomhet eller mellom ektefeller eller slektninger i rett oppstigende eller nedstigenede linje, søsken, eller mellom personer som bor eller har bodd på boligeiendommen. Gyldig forsikring forutsetter at det for helårs- og fritidsbolig foreligger tilstandsrapport som er i henhold til Forskrift til avhendingslova (tryggere bolighandel). Forsikringen er ugyldig dersom den tegnes i strid med forsikringsvilkårene. Jeg er innforstått med at eiendomsmeglere ikke har fullmakt til å gjøre unntak fra ovennevnte begrensninger. Jeg er oppmerksom på at 8% av total forsikringspremie er honorar til Söderberg & Partners.

Jeg ønsker ikke boligselgerforsikring, men megler har tilbudt meg å kjøpe slik forsikring.

Jeg kan ikke kjøpe boligselgerforsikring ihht vilkår.

NAME OF SIGNER	IDENTIFIER	TIME	ELECTRONIC ID
Ole Bjørn Sundgot	53435b625e787ef77a00d 1d478c9b31c7e88e185	05.06.2026 13:19:29 UTC	Signer authenticated by One time code

NAME OF SIGNER	IDENTIFIER	TIME	ELECTRONIC ID
Siv Åse Sundgot	b5f88973159f51c3654402 9bdd13b58e7aa7f323	05.06.2026 13:20:57 UTC	Signer authenticated by One time code

Document reference: 15-0126/25

- This is a PDF document digitally signed by IN Groupe's E-Signing service.
- The document's integrity is protected by signing and sealing the contents with a certificate issued to IN Groupe by a third party. Validating the signature confirms that the contents have not been modified since the time of signing.
- For more information about document formats, see <https://doc.ingroupe.com/developer>

Tilstandsrapport

 Enebolig

 Hans Thiis Møllers gate 15 , 6415 MOLDE

 MOLDE kommune

 # gnr. 25, bnr. 1061

Sum areal alle bygg: BRA: 174 m² BRA-i: 174 m²



Befaringsdato: 11.09.2025

Rapportdato: 15.09.2025

Oppdragsnr.: 21039-2183

Referansenummer: JK5514

Autorisert foretak: Riksfjord Taksering AS

Sertifisert Takstingeniør: Hans Fredrik Riksfjord



 RIKSFJORD
TAKSERING AS

Rapporten kan brukes i inntil ett år etter rapportdato, og kan ikke gjenbrukes ved flere boligsalg i denne perioden. Skjer det endringer, oppstår skader også videre på boligen, bør du som selger be om oppdatert rapport.

Norsk takst

Norsk takst er bransjeorganisasjonen for landets bygningsakkyndige og takstforetak, med om lag 1400 sertifiserte medlemmer fordelt på omtrent 1000 bedrifter. I boligomsetningen regnes takstrapportene som et helt avgjørende element i den informasjonen som gjøres tilgjengelig for kjøper. Årlig leverer medlemmene rundt 120.000 slike takster. Det gir unik oversikt over norske boliger, og bidrar til at alle oppdrag kan utføres med utgangspunkt i erfaringsbasert kvalitet.



Det stilles høye krav til utdanning, sertifisering og yrkesetikk. Norsk takst er opptatt av at boligomsetningen skal være trygg, og legger vekt på å opptre uavhengig av andre bransjeaktører. Bygningsakkyndige fakturerer sine tjenester uten hensyn til hvilken pris som oppnås, og skal heller ikke på annen måte ha noen egeninteresse knyttet til handelen.

Uavhengighet og god fagkunnskap har over tid bygget troverdighet og tillit. Både selger og kjøper skal kunne stole på bygningsakkyndiges vurderinger. For tilfeller der det likevel skulle oppstå misnøye med utført arbeid, har vi sammen med Forbrukerrådet etablert en klagenemnd.

Norsk takst har en sentral rolle i utviklingen av norske standarder, regler og profesjonsprinsipper, og representerer bransjen i alle relevante internasjonale fora. Dette sikrer at norske bygningsakkyndige tidlig kan tilpasse seg krav og bransjetrender fra utlandet, samtidig som takseringsfaget får en norsk stemme på verdensbasis. Organisasjonen bidrar i næringspolitisk sammenheng, og har vært en pådriver for å sikre at lover og regler gir trygghet for forbrukerne i boligomsetningen.

RIKSFJORD TAKSERING

Riksfjord Taksering AS er medlem av Norsk takst og er autorisert i henhold til forbundets regler, krav til skoling og etterutdanning. Vi betjener Molde og omegn med alt av behov for taksering innen bolig og eiendom. Selskapet er godkjent som våtromsbedrift med Modul C - Takst.

Selskapet drives av takstingeniør Hans F. Riksfjord som har over 15 års erfaring innen byggebransjen. Hans Fredrik har fagbrev innen tømmerfaget, har mesterbrev og er videre utdannet bygningstekniker ved teknisk fagskole i Førde, samt sertifisert takstingeniør og medlem av Norsk Takst. Riksfjord Taksering AS utfører oppdrag med høy yrkesstolthet og høy integritet – som gir gode forutsetninger for at kundens trygghet blir ivaretatt i alle sammenhenger.

Tjenester:

Tilstandsrapporter, verditakster, reklamasjonstakster, trykktesting av boliger, uavhengig kontroll av lufttetthet og våtrom, byggelånsoppfølging, bistand på overtakelsesforretning, ettårsbefaringer med mer.



Rapportansvarlig

Hans Fredrik Riksfjord

Uavhengig Takstingeniør

post@riksfjordtaksering.no

934 48 883



Dette trenger du å vite om tilstandsrapporten



Hva er en tilstandsrapport?

En tilstandsrapport beskriver synlige skader/avvik eller tegn på skader/avvik på boligen. Rapporten fremhever vanligvis ikke positive egenskaper ved boligen.



Hva vurderer en bygningsakkyndig?

Den bygningsakkyndige vurderer boligen ut fra hva man kan forvente av en bygning av samme alder og type. Vurderingen gjøres som regel mot hvordan det var vanlig å bygge og regler som gjaldt da boligen ble oppført (søknadstidspunktet). Forhold som er vanlige for bygningens alder, slik som slitasje etter normal bruk regnes ikke som avvik.



Hva inneholder tilstandsrapporten?

Den bygningsakkyndige undersøker rom og bygningsdeler slik det kommer frem av [Forskrift til avhendingsloven](#). Tilstandsrapporten inneholder bare avvik som den bygningsakkyndige kan se eller kontrollere med enkle hjelpemidler. Det gjøres ikke nærmere undersøkelser slik som åpning av vegger eller andre bygningsdeler. I vegg mot våtrom og rom under terreng kan det borres et hull for å gjøre enkle undersøkelser slik som fuktøk.

Når du kjøper en brukt bolig

Når du kjøper en brukt bolig, er det viktig å være oppmerksom på at dette ikke kan sammenlignes med å kjøpe en ny bolig. Måten boligen ble bygget på kan være annerledes enn i dag. Bygninger svekkes over tid, og utsettes for slitasje blant annet på grunn av bruk og vær og vind. Mange boliger fornyes helt eller delvis, noen i flere omganger, eller det oppføres tilbygg. Særlig for boliger som er pusset opp eller endret, er det viktig å merke seg at fornyelse av overflater ikke nødvendigvis betyr at bygningsdeler under er forbedret.

Vurdering mot byggeregler

Den bygningsakkyndige vil vurdere boligen mot hvordan det var vanlig å bygge og regler som gjaldt på søknadstidspunktet. Den bygningsakkyndige ser etter avvik som har betydning for og som reduserer boligens funksjon og verdi, og som kommer frem av forskrift til avhendingslova.

Noen bygningsdeler og forhold vil den bygningsakkyndige vurdere mot dagens regelverk. Etter dagens regelverk vil disse kunne få TG2 eller TG3 uten at det nødvendigvis er krav om at avviket må utbedres. Dette kan gjelde sluk, tettesjikt og fall på bad og vaskerom, forhold som gjelder sikkerhet mot brann, rekkverk, trapper, osv.

Tilstandsrapporten beskriver ikke hele boligen

BYGNINGSSAKKYNDIGE SER FOR EKSEMPEL IKKE PÅ

- vanlig slitasje og normal vedlikeholdstilstand
- bagatellmessige forhold som ikke påvirker bygningens bruk eller verdi vesentlig
- etasjeskillere
- tilleggsbygg slik som garasje, bod, annek, naust også videre
- utvendige trapper
- støttemurer
- skjulte installasjoner
- installasjoner utenfor bygningen
- full funksjonstesting av el- og VVS-installasjoner
- geologiske forhold og bygningens plassering på grunnen
- bygningens planløsning
- bygningens innredning
- løpsøre slik som hvitevarer
- utendørs svømmebasseng og pumpeanlegg
- bygningens estetikk og arkitektur
- bygningens lovlighet (bortsett fra bruksendringer, brannceller og forhold som åpenbart kan påvirke helse, miljø og sikkerhet)
- fellesarealer (med mindre boligeier har vedlikeholdsplikt for fellesarealer og dette er kjent for bygningsakkyndig, eller fellesarealet har en særlig tilknytning til boligen).

© iVerdi 2023 © Norsk takst 2023

Malen til denne rapporten, inkludert standardtekstene fra Norsk takst, er vernet etter åndsverkloven og kan kun benyttes av medlemsforetakene i Norsk takst og av takstingeniører som er sertifisert i slikt foretak, samt av kunder hos iVerdi og studenter hos NEAK. For andre aktører er eksemplarframstilling av malen og standardtekster, som utskrift og annen kopiering til bruk som grunnlag for tilsvarende rapporter, bare tillatt når det er hjemlet i lov (kopiering til privat bruk, sitat o.l.) eller avtale med Norsk Takst ([Forside](#)) eller iVerdi ([Hjem-iVerdi](#)).

Utnyttelse i strid med lov eller avtale kan medføre erstatnings- og straffeansvar.

Dette trenger du å vite om tilstandsrapporten

Tilstanden vurderes med ulike tilstandsgrader

Tilstanden gir uttrykk for en gitt forventet tilstand, blant annet vurdert ut fra alder og normal bruk. Ved Tilstandsgrad 0 (TG0) og Tilstandsgrad 1 (TG1) gir den bygnings sakkyndige normalt ingen begrunnelse for valg av tilstandsgrad. Grunnen er at bygningen eller bygningsdelen da bare har normal slitasje. Ved skjulte konstruksjoner kan alder alene avgjøre tilstandsgrad. Når bygnings sakkyndige anbefaler tiltak, for eksempel utbedringer, må brukeren av rapporten vurdere om tiltakene er nødvendige og lønnsomme.

Når den bygnings sakkyndige velger tilstandsgrad, baseres vurderingen på faste kriterier som følger av gjeldende bransjestandard for Teknisk tilstandsanalyse ved omsetning av bolig og Forskrift til avhendingslova.



TILSTANDSGRAD 0, TG0: INGEN AVVIK

Bygningsdelen skal være tilnærmet ny, ikke vise tegn på slitasje og det skal være lagt frem dokumentasjon på faglig god utførelse. Det er ingen merknader til delen.



TILSTANDSGRAD 1, TG1: MINDRE AVVIK

Bygningsdelen skal bare ha normal slitasje, og strakstiltak skal ikke anses som nødvendig. Graden kan også brukes når delen er ny, men der dokumentasjon på faglig god utførelse mangler.



TILSTANDSGRAD 2, TG2: VESENTLIGE AVVIK OG MINDRE AVVIK SOM ETTER NS 3600 GIR TG 2

Bygningsdelen skal enten ha feil utførelse, en skade eller symptomer på skade, sterk slitasje eller nedsatt funksjon. Graden gis når bygningsdelen trenger vedlikehold eller tiltak i nær fremtid. Graden skal også brukes når delen er gammel og det er grunn til å varsle om faren for skader på grunn av alderen, eller når det er grunn til å overvåke delen spesielt på grunn av fare for større skader eller følgeskader.

Ved avvik som ikke krever umiddelbare tiltak (ingen umiddelbar kostnad) så blir TG2 markert med en lysere farge.



TILSTANDSGRAD 3, TG3: STORE ELLER ALVORLIGE AVVIK

Denne tilstandsgraden brukes ved kraftige tegn på forhold som man må regne med trenger utbedring straks eller innen kort tid. Det er påvist funksjonssvikt eller sammenbrudd.



IKKE UNDERSØKT/IKKE TILGJENGELIG FOR UNDERSØKELSE

Det kan være avvik/skader som ikke er avdekket.

Hva er et anslag på utbedringskostnad?

Hva det vil koste å utbedre rom eller bygningsdeler, er et forsiktig anslag basert på nåværende kvalitet, registrert avvik og angitte tiltak i rapporten. Anslaget er gitt på generelt grunnlag og må ikke forveksles med et pristilbud fra en håndverker. Det kan foreligge avvik og tiltak som ikke kommer frem av rapporten. Utbedringskostnad avhenger blant annet av personlige valg av og markedspris på materialer og tjenesteyter.

I rapporten skal det settes anslag for utbedringskostnad for TG3, og slikt anslag kan også gis ved TG2.

-  Ingen umiddelbare kostnader
-  Tiltak under kr 10 000
-  Tiltak mellom kr 10 000 - 50 000
-  Tiltak mellom kr 50 000 - 100 000
-  Tiltak mellom kr 100 000 - 300 000
-  Tiltak over kr 300 000

Beskrivelse av eiendommen

Boligen er oppført i tradisjonell konstruksjon i tre fra byggeår hovedsaklig. Etterisolert med ny bordkledning, vindspærre og lekter. Boligen har saltak med taksperer fra byggeår, takkonstruksjonen er etterisolert, taktekkning av Plannja fra midten av 80-tallet. Vinduer og ytterdører er fra ulike tidsepoker, enkelte er byttet, mens andre har alderstypisk slitasje. Innvendig har boligen gulv av laminat, tregulv, betong og fliser, vegger med trepanel, malte plater og tapet, og himlinger med malte plater eller panel. Generelt er standarden enkel til middels, med normal brukslitasje i henhold til alder. Tradisjonell, solid byggemåte. Enkel, funksjonell planløsning med gode lysforhold. Uteareal med terrasser og tilkomst gir gode sol- og bruksforhold. Kjøkken har praktiske løsninger. Beliggenheten er god, med nærhet til servicetilbud og fine uteområder. Det vises forøvrig til rapporten for utfyllende beskrivelser og vurderinger av tilstandsgrader, det oppfordres til å lese vedlagt egenerklæring i salgsoppgaven.

Enebolig - Byggeår: 1920

UTVENDIG

[Gå til side](#)

Takkonstruksjon og taktekkning:

Boligen har saltak og takkonstruksjon er oppført med taksperer i tre fra byggeår, det er takark mot nord og sør. Takflatene er etterisolert med luftespalte mellom isolasjon og undertak med lufting fra rafter. Undertak av bordtro med ukjent tettebelegg over der igjen. I deler av loftet er det lagt gulv. Tilkomst til kaldloft via loftsluke med nedfellbar stige. Boligen har stål/aluminiumsplater av typen Plannja som taktekkning fra midten av 80-tallet. Renner og nedløp er i metall. Nedløp er ført ned i rør i grunnen med ukjent videre rørsystem. Skorsteinen over tak er kledd med heldekkende pipebeslag. Det er montert stigetrinn til pipe. Avstand fra møne til munning på skorstein er ikke oppmålt, fra bakkenivå kan det se ut som at skorsteinen er ført minimum 80 cm over topp møne.

Veggkonstruksjon og fasade:

Boligen har binding/reisverkkonstruksjon fra byggeår. Veggene er etterisolert, montert asfaltatplater som vindspærre, lekter og bordkledning. Arbeidet er opplyst å være utført i 2008 i tilstandsrapporten fra forrige omsetning.

Vinduer:

Boligen har malte trevinduer med 2-lags glass og trevinduer med koblet glass fra ulike tidsperioder. Flere av vinduene har ikke produksjonstempel i glassene så alder er ukjent. Flere av vinduene er fabrikkert i 2010 og 1979, i kjeller er vinduene enda eldre.

Ytterdører:

Boligen har fabrikkmalte ytterdører i tre av nyere årgang. To-fløyet balkongdør med 2-lags glass med utgang fra stue/kjøkken til terrasse mot nord.

Terrasse:

Nordvendt markterrasse oppført i tre på ca. 42 kvm med utgang fra stue/kjøkken. Markterrasse med terrassebord av impregnert materiale lagt på bjelkelag. Kan se ut som bjelkelaget er lagt an på plank ned på grunn.

INNVENDIG

[Gå til side](#)

Innvendige overflater:

Innvendig er det gulv av laminat hovedsaklig, rommet benyttet som soverom i kjeller har parkett. Veggene i boligen har i stor grad trepanel og malte plater. Innvendige tak har malte plater og trepanel.

Gulv på grunn og etasjeskiller:

Støpt betonggulv på grunn med isolasjon og diffusjonssperre utifra opplysninger i fra salgsoppgave i fra 2016. Dette ble lagt ifm med innredet av kjelleretasjen, ikke godkjent bruksendret per nå. Trebjelkelag som etasjeskiller.

Radon:

Det er ikke opplyst at det er foretatt radonmålinger og bygget er heller ikke utført med radonspærre. Det var ikke krav til radonspærre på oppføringstidspunktet, det er heller ikke krav til å utføre radonmåling. Ved utleie av bolig er det krav til å utføre radonmåling.

Pipe og ildsted:

Teglsteinpipe fra byggeår, rehabilitert pipe med nytt innvendig røykrør utført i 2018, arbeid utført av Murmester J. Krakeli & sønner, ferdigattest foreligger. Ildsted montert. Sotluke i kjeller.

Rom under terreng:

Kjelleretasjen ble innredet i regi av forrige eiere i 2003-05 ifølge opplysninger fra ledere salgsoppgave. Hele kjelleren befinner seg under terrenget og det er påføringsvegger mot yttervegg.

Trapper:

Boligen har malte tretrapper.

Innvendige dører:

Innvendig har boligen malte fyllingsdører.

VÅTROM

[Gå til side](#)

Bad i loft:

Badet ble pusset opp i 2014 i regi av forrige eiere. Ingen dokumentasjon er forelagt takstmannen. Badet har flislagt gulv med gulvvarme, våtromsplater på vegger og malt glatt innvendig tak. Rommet er innredet med baderomsinnredning med nedfelt servant, vegghengt toalett og boble badekar. Rommet har avtrekk via fuktstyrt vifte og tilluft spalte i vindu.

Bad i kjeller:

Badet er fra da kjelleren ble innredet engang mellom 2003-05. Ingen dokumentasjon foreligger. Badet har flislagt gulv med gulvvarme, malt trepanel på vegger og malt glatt innvendig tak. Rommet er innredet med baderomsinnredning med nedfelt servant, gulvstående toalett og dusjkabinett. Rommet har opplegg for vaskemaskin, varmtvannstank og vannskap er plassert i rommet. Rommet har avtrekk via fuktstyrt vifte og tilluft spalte i vindu.

KJØKKEN

[Gå til side](#)

Laminat på gulv, malte plater og panel på vegger og malt glatt innvendig tak. Kjøkkeninnredning fra Epoq, nytt i 2016/17 ifølge selger. Kjøkkeninnredningen har profilerte fronter med benkeplate av heltre eik. Integreert stekeovn, koketopp, oppvaskmaskin, vinskaf og kjøleskap. Flis og kitchen board plater over kjøkkenbenk. Komfyrvakt montert. Lekkasjesikring/vannstopp er ikke montert. Kjøkkenventilator med avtrekk ut.

Beskrivelse av eiendommen

TEKNISKE INSTALLASJONER

[Gå til side](#)

Innvendige vann og avløpsledninger:

Boligen har kobberør fra forskjellige tidsepoker og rør-i-rør opplegg med fordelerskap i badet i kjeller. Vannledningene i rør-i-rør har ikke skikkelig merking, ukjent for disse ledningene ledes. Det er registrert avløpsrør av plast i boligen. Kan ikke utelukke innslag av andre typer avløpsrør mtp. alder. Lufting av kloakk er ikke mulig og registrere. Staking kan gjøres via sluk, vannlåser, toalett etc. Ingen kjente eller opplyste feil med avløpene.

Ventilasjon:

Boligen har naturlig ventilasjon gjennom vindusventiler. Fuktstyrte avtrekksvifter fra badene, kjøkkenventilator med avtrekk ut. Normalt for boligen på byggemeldingstidspunktet.

Oppvarming:

Boligen har 2 stk luft til luft varmepumper, plassert i stue i hovedetasje og i «kjellerstue». Varmepumpene er tilkoblet via stikkontakt. Ukjent service historikk på pumpene. Ifølge Svein Ivar Hepsø i Romsdal Montasje & Service AS kan varmepumpene kobles som fast installasjon på egen kurs, så vel som med ledning med støpsel, eller via sikkerhetsbryter. Vedovn med ildsted i stuen i hovedetasje. Gulvvarme i badene. I kjeller er det varmekabler i enkelte rom. Panelovner i enkelte rom.

Varmtvannstank:

Det er installert en varmtvannstank på ca. 300 liter fra 2005, plassert i kott/skap i badet i kjelleren. Det er avrenning fra kottet til badet som har sluk. Berederen er tilkoblet med stikkontakt i stedet for fast tilkobling. Dette samsvarer ikke med dagens krav til sikker tilkobling. Løsningen var likevel tillatt på oppføringstidspunktet, og det foreligger ikke tilbakevirkende krav for utbedring.

El-anlegg:

El-anlegg med automatsikringer fra forskjellige tidsepoker. Sikringskap plassert i loftsgang og i gangen i kjeller. Det er forlagt takstmannen noen samsvarserklæringer fra Mifo, disse er fra 2013-oppgraderinger fra forrige eier.

Branntekniske forhold:

Boligen har brannslukningsapparat og røykvarslere.

TOMTEFORHOLD

[Gå til side](#)

Byggegrunn:

Det er ukjent byggegrunn for takstmannen, ifølge taksrapport fra forrige omsetning i 2016 er det beskrevet at grunnforholdene består av løsmasser/morene. Geotekniske undersøkelser ikke er foretatt.

Drenering og fuksikring:

Det er opplyst i takstrapport fra forrige omsetning i 2016 at det ble lagt ny drenering i 2003. Ingen dokumentasjon for dette foreligger og omfang av dreneringen som ble foretatt er derfor ukjent for takstmannen. Normal byggeskikk på byggetidspunktet tilsier det ble lagt nye drenerør langs såle, montert grunnmursplast og tilbakefylt med stedlige masser. Drenering kan ikke inspiseres og er dermed utelukkende vurdert ut fra alder og synlige forhold i kjeller/underetasje.

Fundamenter og grunnmur:

Fundamenter er naturgitt skjult, og det er for øvrig ingen sikre og

dokumenterte opplysninger om type fundamenter som huset har. Ukjent type grunnmur, det kan være støpt betong grunnmur med sparestein eller stablet naturstein med luftespalte i mellom. Mindre riss, sprekker/avskalling er påvist men ikke vurdert til å være av betydning av konstruksjonens bæreevne og stabilitet.

Terrengforhold:

Eiendommen ligger i skrående terreng med svak helning mot sør.

Utvendige vann og avløpsledninger:

Utvendige avløpsrør av plast og vannledning av plast (PEL). Offentlig avløp og vann via private stikkledninger. Nye vann og avløpsledninger i plast i 2003 ifølge opplysninger fra takstrapport fra 2016. Ingen deler av dette er dokumentert eller synlig for kontroll, vurdert ut fra innhentet opplysninger. Vann og avløpsledninger er ikke synlig og kan dermed ikke vurderes, det ikke er opplyst å være problemer med ledningene.

Arealer

[Gå til side](#)

Forutsetninger og vedlegg

[Gå til side](#)

Lovlighet

[Gå til side](#)

Enebolig

- Det foreligger ikke tegninger

Sammendrag av boligens tilstand

Fordeling av tilstandsgrader



Vil du vite mer om tilstandsgrader? Se side 4.

Anslag på utbedringskostnad

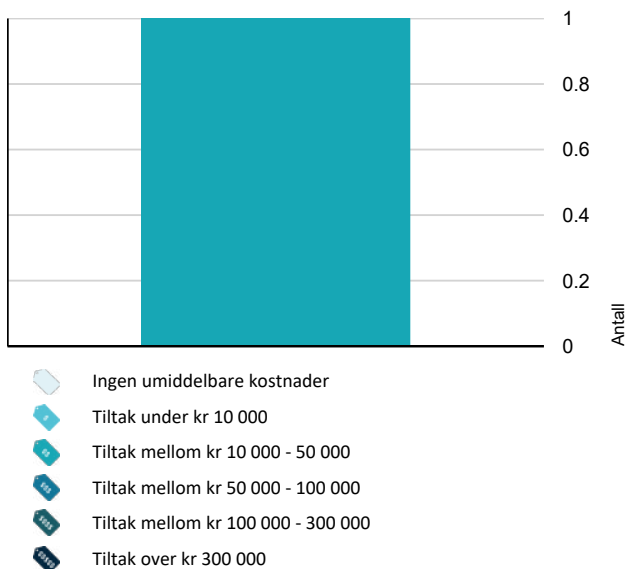

Hva er anslag på utbedringskostnad? Se side 4.

Spesielt for dette oppdraget/rapporten

Bagatellmessige og åpenbare forhold som er synlige for enhver og ikke har vesentlig bygningsmessig betydning, er normalt ikke omtalt. Det opplyses i premissetekst fra Norsk Takst på side 4 i rapporten at for bygningsdeler som er gitt tilstandsgrad 2, hvor det er påregnelig med tiltak, kan det settes et anslag/kostnad for utbedring av avviket. Det er i § 2-22 i Forskrift til avhendingslova kun krav til at det skal gi et sjablongmessig anslag på hva det vil koste å utbedre rom eller bygningsdeler som gis tilstandsgrad 3. Det er av den grunn kun gitt sjablongmessig anslag på utbedring av avvik ved tilstandsgrad 3 i denne rapporten.

Oppsummering av avvik

Vil du vite mer? Se på rommet eller bygningsdelen senere i rapporten.

Enebolig

TG 3 STORE ELLER ALVORLIGE AVVIK

! Våtrom > Kjeller > Bad > Membran og tettesjikt på vegger definert som våtsone (ved vask og dusj) [Gå til side](#)

TG 2 AVVIK SOM KAN KREVE TILTAK

! Utvendig > Takteking [Gå til side](#)

! Utvendig > Veggkonstruksjon [Gå til side](#)

! Utvendig > Takkonstruksjon/Loft [Gå til side](#)

! Utvendig > Vinduer [Gå til side](#)

! Innvendig > Etasjeskille/gulv mot grunn [Gå til side](#)

! Innvendig > Radon [Gå til side](#)

! Innvendig > Rom Under Terreng [Gå til side](#)

! Innvendig > Innvendige trapper [Gå til side](#)

! Tekniske installasjoner > Avløpsrør [Gå til side](#)

! Tekniske installasjoner > Varmtvannstank [Gå til side](#)

! Tekniske installasjoner > Elektrisk anlegg [Gå til side](#)

! Tomteforhold > Fuktsikring og drenering [Gå til side](#)

! Våtrom > Loft > Bad > Overflater vegger og himling [Gå til side](#)

Sammendrag av boligens tilstand

! Våtrom > Loft > Bad > Overflater Gulv [Gå til side](#)

! Våtrom > Loft > Bad > Sluk, membran og tettesjikt [Gå til side](#)

! Våtrom > Kjeller > Bad > Overflater Gulv [Gå til side](#)

! Våtrom > Kjeller > Bad > Sluk, membran og tettesjikt [Gå til side](#)

Tilstandsrapport

ENEBOLIG

Byggeår

1920

Kommentar

Byggeåret er basert på opplysninger fra eiendomsmatrikkelen.

Anvendelse

Standard

Vedlikehold

UTVENDIG

Taktekking

Punktet må sees i sammenheng med Takkonstruksjon/Loft

Boligen har stål/aluminiumsplater av typen Plannja som taktekking fra midten av 80-tallet. Besiktet fra bakkenivå.

Taktekking er ikke besiktiget pga manglende forsvarlig adkomst tilrettelagt. Bygningsdelen er fuktutsatt, og er ikke undersøkt annet en fra bakkenivå. Siden taket (takkonstruksjon, taktekking og skorstein) kun er observert fra bakkenivå, er vurderingen begrenset av dette. Vær oppmerksom på denne risikoen. En undersøkelse av taket kan utføres av en fagperson under tilstrekkelige sikkerhetsforhold.

Levetid for stålplate tak er satt til 30-50 år. Taktekking og undertak har passert over halvparten av forventet brukstid.

Vurdering av avvik:

- Det er avvik:

Mer enn halvparten av forventet brukstid er passert på både taktekking og undertak. Det er registrert symptomer på slitasje og elde, selv om det ikke ble observert tegn til lekkasjer eller skader ved befaring. Restlevetiden er usikker.

Konsekvens/tiltak

- Tiltak:

Alder og tilstand indikerer at taket nærmer seg slutten av sin funksjonstid. Restlevetiden er usikker, og det må påregnes økte vedlikeholdskostnader samt risiko for skader dersom tiltak utsettes. Det anbefales å planlegge for fremtidig utskifting eller rehabilitering av taktekking og undertak. Jevnlige oppfølging og inspeksjon bør gjennomføres for å avdekke eventuell utvikling av skader.

Nedløp og beslag

Renner og nedløp er i metall. Nedløp er ført ned i rør i grunnen med ukjent videre rørsystem.

Kommentar:

Det regnet ikke på befaringdagen å det er ikke mulig å kontrollere om det er lekkasjer i renner/nedløp.

Skortsein over tak

Skorsteinen over tak er kledd med heldekkende pipebeslag. Det er montert stigetrinn til pipe. Avstand fra møne til munning på skorstein er ikke oppmålt, fra bakkenivå kan det se ut som at skorsteinen er ført minimum 80 cm over topp møne.

Veggkonstruksjon

Boligen har binding/reisverkkonstruksjon fra byggeår. Veggene er etterisolert, montert asfalttattplater som vindsperre, lekter og bordkledning. Arbeidet er opplyst å være utført i 2008 i tilstandsrapporten fra forrige omsetning.

Vurdering av avvik:

- Det er værslitt/oppsprukket trevirke/trepaneler.

Det er registrert sprekker, oppsprekninger og stedvis deformasjoner i kledningen spesielt på sør og vestvegg. Enkelte bord har åpnet seg og har redusert festing. Det er stor åpning i veggen for rørgjennomføringer til varmepumpen som kan medføre skjult fukt/råteskader i veggen.

Konsekvens/tiltak

- Andre tiltak:

Forholdet kan føre til fuktopptak, forkortet levetid og risiko for råtedannelser. Skadene svekker fasadens beskyttelse mot nedbør. Skadde bord bør skiftes ut, og kledningen bør vedlikeholdsbehandles med maling/beis. Det anbefales å kontrollere bakliggende konstruksjoner for fuktskader.



Stor åpning i veggen for rørgjennomføringen til varmepumpe.



Værslitt og dårlig vedlikeholdt.

Tilstandsrapport



Værslitt og dårlig vedlikeholdt.



Oversiktsbilde.

🔧 TG 2 Takkonstruksjon/Loft

Punktet må sees i sammenheng med Taktekking

Boligen har saltak og takkonstruksjon er oppført med takspere i tre fra byggeår, det er takark mot nord og sør. Takflatene er etterisolert med luftespalte mellom isolasjon og undertak med lufting fra rafter. Undertak av bordtro med ukjent tetthelegg over der igjen. I deler av loftet er det lagt gulv. Tilkomst til kaldloft via loftsluke med nedfellbar stige.

Det er gamle fuktsjolder stedvis i undertaket, dette trolig før takteking ble omlagt. Ingen utslag på fukt eller lekkasjer på befaringen.

Vurdering av avvik:

- Det er registrert symptom på aktivitet fra skadedyr.

Det er registrert symptom på aktivitet fra mott/borebiller i kaldloftet. Det er observert mottmel/gnagstøv. Omfanget er ukjent, og det er ikke avklart om dette skyldes pågående aktivitet eller eldre angrep.

Konsekvens/tiltak

- Andre tiltak:

Det anbefales å innhente fagkyndig vurdering (skadedyrfirma med spesialkompetanse) for å avklare om det er aktivt angrep og eventuelt iverksette behandling. Treverk bør følges opp jevnlig og tiltak iverksettes dersom videre aktivitet bekreftes. Dersom angrepet er aktivt kan det medføre svekkelse av treverk over tid, redusert bæreevne og behov for utskifting eller utbedring. Ubehandlet kan dette gi økende skader på konstruksjonen.

Det er ikke registrert noen svekkelser i konstruksjonen som har tilkomstmulighet.

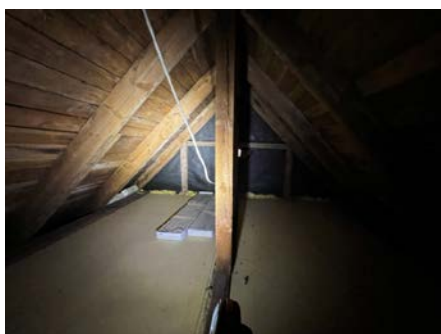

Oversiktsbilde.

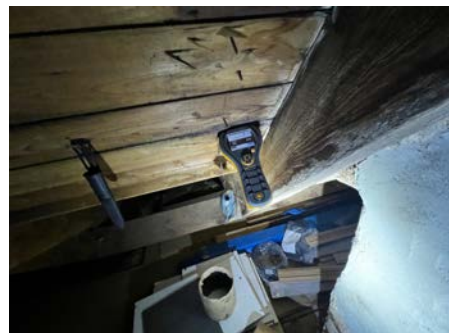

Fuktsøk, tørt.

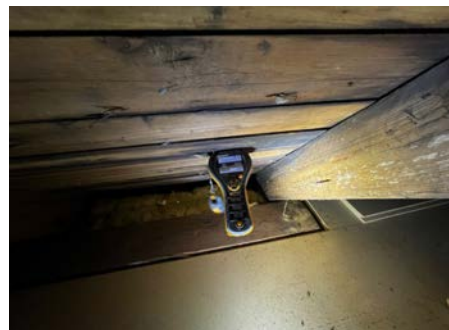

Fuktsøk, tørt.

Man ser mottmel/boremel på gulvet i loftet etter mott/stripest borebille. Ukjent om dette fortsatt er under aktivitet.

🔧 TG 2 Vinduer

Boligen har malte trevinduer med 2-lags glass og trevinduer med koblet glass fra ulike tidsperioder. Flere av vinduene har ikke produksjonstempel i glassene så alder er ukjent. Flere av vinduene er fabrikkert i 2010 og 1979, i kjeller er vinduene enda eldre.

Vurdering av avvik:

- Det er påvist at enkelte vinduer er vanskelig å åpne/lukke.
- Det er påvist tegn på innvendig kondensering av enkelte vindusglass.
- Karmene i vinduer er slitte og det er sprekker i trevirket.

Tilstandsrapport

Karmene i enkelte av vinduene fremstår som slitte, og det er registrert sprekker i treverket. Overflatebehandlingen er svekket, og treverket har redusert beskyttelse mot fuktpåvirkning.

Enkelte av vinduene er også tung og åpne/lukke.

Flere av vinduene har skader i innvendige karmen etter kondensvann.

Konsekvens/tiltak

- Vinduer må justeres.
- Det må påregnes noe vedlikehold og at enkelte vinduer må skiftes ut.
- Kondensering på enkelte glass har medført fuktskader i treverk som kan medføre utskiftningsbehov av enkelte vinduer.

Dersom tiltak med værslitte vinduer ikke utføres, er det risiko for fuktinntrengning i treverket, noe som kan føre til råte og ytterligere nedbrytning. Dette vil redusere vinduenes levetid og kan på sikt gi dårligere tetthet, varmetap, trekk og problemer med funksjon ved åpning og lukking.



Merker etter kondensvann på innside av vinduer.

TEG 1 Dører

Boligen har fabrikkmalte ytterdører i tre av nyere årgang. To-fløyet balkongdør med 2-lags glass med utgang fra stue/kjøkken til terrasse mot nord.

TEG 1 Balkonger, terrasser og rom under balkonger

Nordvendt markterrasse oppført i tre på ca. 42 kvm med utgang fra stue/kjøkken. Markterrasse med terrassebord av impregneret materiale lagt på bjelkelag. Kan se ut som bjelkelaget er lagt an på plank ned på grunn.

INNVENDIG

TEG 1 Overflater

Innvendig er det gulv av laminat hovedsaklig, rommet benyttet som soverom i kjeller har parkett. Veggene i boligen har i stor grad trepanel og malte plater. Innvendige tak har malte plater og trepanel.

Normal brukslitasje på overflater alder tatt i betraktning.

TEG 2 Etasjeskille/gulv mot grunn

Støpt betonggulv på grunn med isolasjon og diffusjonssperre utifra opplysninger i fra salgsoppgave i fra 2016. Dette ble lagt ifm med innredet av kjelleretasjen, ikke godkjent bruksendret per nå. Trebjelkelag som etasjeskiller.

Loft:

Det er målt ca. 6 mm. høydeforskjell på gulv i soverommet mot øst over en lengde på ca 2 m. Det er målt ca. 7 mm. høydeforskjell på gulv i soverommet mot vest over en lengde på ca 2 m. Gjennom hele rommet i soverommet mot øst er det målt ca. 8 mm. avvik. 9 mm. i soverommet mot vest. Målingene er utført på tilfeldige steder i to rom.

1.Etasje:

Det er målt ca. 3 mm. høydeforskjell på gulv i stuen over en lengde på ca 2 m. Det er målt ca. 4 mm. høydeforskjell på gulv i hall over en lengde på ca 2 m. Gjennom hele rommet i hall er det målt ca. 4 mm. avvik. 5 mm. i stuen. Målingene er utført på tilfeldige steder i to rom.

Målingene er innenfor toleranse kravene til NS 3600.

Vurdering av avvik:

- Det er avvik:

Gulvet i «kjellerstue» like ved skorstein har store planhetsavvik, det er store luftlommer under laminaten i dette området på grunn av planhetsavvikene. Planhetsavvik og luftlommer gir redusert funksjonalitet og komfort, samt økt slitasje og forkortet levetid på gulvet.

Konsekvens/tiltak

- Tiltak:

Ingen strakstiltak sett på som nødvendig. Opp til nye eiere om det vil flytavrette gulvene.

TEG 2 Radon

Det er ikke opplyst at det er foretatt radonmålinger og bygget er heller ikke utført med radonsperre. Det var ikke krav til radonsperre på oppføringsstidspunktet, det er heller ikke krav til å utføre radonmåling. Ved utleie av bolig er det krav til å utføre radonmåling.

NS 3600 krever ikke bedre en TG2 på forholdet.

Vurdering av avvik:

- Det er ikke foretatt radonmålinger, og bygget er heller ikke utført med radonsperre.

Konsekvens/tiltak

- Det bør gjennomføres radonmålinger.

TEG 1 Pipe og ildsted

Teglsteinpipe fra byggeår, rehabilitert pipe med nytt innvendig røykrør utført i 2018, arbeid utført av Murmester J. Krakeli & sønner, ferdigstest foreligger. Ildsted montert. Sotluke i kjeller.

TEG 2 Rom Under Terreng

Punktet må sees i sammenheng med 'Drenering'

Tilstandsrapport

Kjelleretasjen ble innredet i regi av forrige eiere i 2003-05 ifølge opplysninger fra ledere salgsoppgave. Hele kjelleren befinner seg under terrenget og det er påforingsvegger mot yttervegg, veggene der hull ble tatt er ikke isolert. Det gjennomført hullboring i hushjørne mot nordvest og fuktverdiene er like over grenserverdier, målt til 17,3 vekprosent. Under 17 % er tørt/normale forhold, over 17 % er det økt risiko, over 20% er det fare for mugg og sopp dannelser.

Vurdering av avvik:

- Det er gjennom hulltaking påvist høyt fuktnivå inne i trekonstruksjonen i hulltakingen, men ikke påvist fuktskader i dette området. Høy luftfuktighet kan over tid føre til muggvekst eller sverting av materialer. Samtidig kan materialer og konstruksjoner bli ødelagt.

Mdf-plater er ganske tette i forhold til sponplater og panel og vil ikke slippe ut fuktighet gjennom vegg på samme måte som panel eller spon, kan være en årsak til at det ble målt 17,3 vekprosent i lekt/bunnsvill. Ingen fuktskader eller lukt av råte eller mugg i borehullet.

Konsekvens/tiltak

- Det påviste fuktnivå gir grunn til å overvåke konstruksjonen jevnlig for å se utvikling over tid, og eventuelt foreta tiltak for å unngå fuktskader.



Fuktmåling i bunnsvill viser 17,3 vekprosent. Fuktmålinger under 17 % er tørt/normale forhold, over 17 % er det økt risiko, over 20% er det fare for mugg og sopp dannelser.



Referansemåling. Utslag på fukt på vegg ned mot gulv, ikke utslag på fukt i øvre del av vegg. Forsterker teorien om kapillært oppsug fra grunn.



Referansemåling. Utslag på fukt på vegg ned mot gulv, ikke utslag på fukt i øvre del av vegg. Forsterker teorien om kapillært oppsug fra grunn.



Fuktmerker.

! TG 2 Innvendige trapper

Boligen har malte tretrapper.

Vurdering av avvik:

- Det er avvik:

Rekkverk/håndløper oppfyller ikke dagens sikkerhetsforskrift som det skal vurderes i mot i henhold til krav i NS 3600. Mellomrom mellom spiler i rekkverk har for stor avstand, samt åpningen mellom inntrinnene. Håndrekke skal monteres på begge sider av trappeløp etter dagens krav og kravet på byggetidspunktet.

Konsekvens/tiltak

- Tiltak:

Det bør monteres håndløper på vegg i trappeløpet for å sikre trygg bruk. Rekkverket bør bygges om eller suppleres slik at høydekrav oppfylles, og åpningene i rekkverket bør reduseres eller tettes slik at de samsvarer med gjeldende forskriftskrav. Dersom tiltak ikke utføres, vil trappen fortsatt ha økt risiko for fallulykker, spesielt for barn og eldre. Manglende håndløper gjør det vanskeligere å bevege seg trygt i trappen, og for lave rekkverk samt store åpninger kan føre til personsaker ved fall.

Tilstandsrapport



Trapp til loft.

TE 1 Innvendige dører

Innvendig har boligen malte fyllingsdører.

Oppvarming

Boligen har 2 stk luft til luft varmepumper, plassert i stue i hovedetasje og i «kjellerstue». Varmepumpene er tilkoblet via stikkontakt. Ukjent service historikk på pumpene. Ifølge Svein Ivar Hepsø i Romsdal Montasje & Service AS kan varmepumpene kobles som fast installasjon på egen kurs, så vel som med ledning med støpsel, eller via sikkerhetsbryter.

Vedovn med ildsted i stuen i hovedetasje.

Gulvvarme i badene. I kjeller er det varmekabler i enkelte rom.

Panelovner i enkelte rom.

Konstruksjonene er ikke tilstandsvurdert, kun opplysning.

VÅTROM

LOFT > BAD

Generell

Badet ble pusset opp i 2014 i regi av forrige eiere. Ingen dokumentasjon er forelagt takstmannen. Badet har flislagt gulv med gulvvarme, våtromsplater på vegger og malt glatt innvendig tak. Rommet er innredet med baderomsinnredning med nedfelt servant, vegghengt toalett og boble badekar. Rommet har avtrekk via fuktstyrt vifte og tilluft spalte i vindu.

LOFT > BAD

TE 2 Overflater vegger og himling

Rommet har våtromsplater på vegger og malt slett innvendig tak.

Vurdering av avvik:

- Det er vindu/dør med ikke fuktbestandige materialer i våtsonen (ved vask, dusj, badekar, osv.), løsningen eller byggematerialet er uegnet.

Andre avvik:

Det mangler våtromsplate på veggen ved vask, området er definert som våtsone og er ikke i henhold til dagens krav.

Baderomsplatene er montert uten sokkellist i områder definert som våtsone, platene er lagt rett ned på sokkelflis. Montering av platene er ikke gjort etter montering anvisning fra produsent.

Konsekvens/tiltak

- Andre tiltak:

Dersom det ikke gjøres tiltak med avvikene, kan dette medføre oppfukning, oppsvelling og forringelse av materialer over tid og fuktskader på tilstøtende konstruksjoner.



Vindu plassert i våtsone.



Området mellom under og overskap er definert som våtsone. Det er mur/betongvegg med malt strietapet, ikke godkjent som membran/tettesjikt.

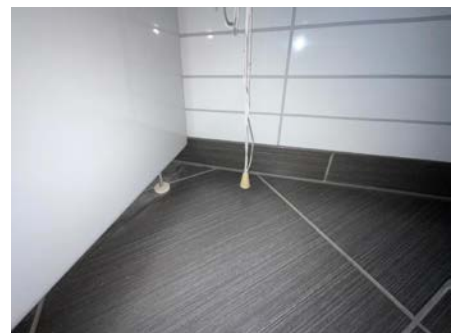

I hele rommet mangler det bunnlist under platene. Avviket er av liten betydning ved bruk av badekar.

LOFT > BAD

TE 2 Overflater Gulv

Tilstandsrapport

Flislagt gulv med gulvvarme. Det er målt ca 11 mm fall/høydeforskjell målt fra gulv terskel ved dør ut mot gang til topp slukrist, ca 14 mm høydeforskjell til dørene til soverom og omkleddingsrom. Det er ikke tett membran oppkanter ved dørterskelene.

Vurdering av avvik:

- Det er påvist avvik i krav til høydeforskjell/fall-løsning på våtrommet.

Det er påvist avvik på lokalfall rundt sluk og høyde fra topp membran ved dør og topp slukrist. Minimumskrav til lokalfall rundt sluk er 16 mm 80 cm ut fra sluk eller fall på hele gulvet med fallforhold på minimum 1:100. Minimum høydeforskjell mellom topp slukrist og tett membran ved dør skal være 25 mm.

Konsekvens/tiltak

- Til tross for avviket i fall/høydeforskjell til sluk, vil gulvet fortsatt kunne lede vann mot sluket, men med redusert effektivitet. Dette kan potensielt øke risikoen for vannansamling i enkelte områder av badet.

Manglende tilfredsstillende fall på hele gulvflaten kan føre til at vann blir stående på deler av gulvet og dermed øke risikoen for fuktskader over tid. At tettesjiktet ikke er ført opp 15 mm ved terskel kan gi risiko for vanninntrengning til tilstøtende rom ved lekkasje eller ved vann på gulvet.

Fungerer tilsynsetatene bra med dagens sanitære løsning, endring av dusjløsning vil kunne kreve tiltak med lokal fall rundt sluk.

LOFT > BAD

! TG 2 Sluk, membran og tettesjikt

Det er plastsluk og ukjent tettesjikt/membran i gulvet, trolig smøremembran. Det er våtromsplater på vegger som tettesjikt.

INFO:

Membran er en skjult konstruksjon og kan ikke inspiseres. Forventet levetid for smøremembran er satt til ca 20 - 30 år men kan være noe lengre og enkelte tilfeller forkortet levetid. Når membran har nådd forventet levetid er faren for at membran sprekker opp og blir porøs og dermed øker faren for fukt i konstruksjoner.

Levetid/utskifting av våtromsplater er satt til 20 år ved lang intervall.

Vurdering av avvik:

- Det er avvik:

Membran i gulv kan ikke konstateres (ikke synlig i sluk og det foreligger heller ikke dokumentasjon).

Konsekvens/tiltak

- Tiltak:

Manglende dokumentasjon og synlig membran medfører usikkerhet om våtrommets fuktsikring. Dersom membran er svekket eller fraværende, vil det være risiko for fuktgjennomtrengning i konstruksjonen, som over tid kan føre til skjulte fuktskader, råte, mugg og kostbare utbedringer. Jevnlig rengjøing av sluket er viktig, det for å unngå sluk tetter seg som kan medføre fuktskader. Ut fra alder har badet kort gjenværende levetid og badet må påberegnes oppgraderes.



Sluk.

LOFT > BAD

! TG 1 Sanitærutstyr og innredning

Rommet er innredet med baderomsinnredning med nedfelt servant, vegghengt toalett og boble badekar.

LOFT > BAD

! TG 1 Ventilasjon

Rommet har avtrekk via fuktstyrt vifte og tilluft spalte i vindu.

LOFT > BAD

! TG 0 Tilliggende konstruksjoner våtrom

Hulltaking er foretatt fra tilstøtende rom uten å påvise unormale forhold i våtsone. Våtrommet er også fuktkontrollert med egnet fuktmåleverktøy og det er ikke påvist unormale forhold ved fuktsøk i relevante våtsoner i gulv og vegger.



Hulltaking og fuktmåling, ingen fukt eller andre avvik registrert i borehull. Hull blir blendet forsvarlig.

KJELLER > BAD

Generell

Tilstandsrapport

Badet er fra da kjelleren ble innredet engang mellom 2003-05. Ingen dokumentasjon foreligger. Badet har flislagt gulv med gulvvarme, malt trepanel på vegger og malt glatt innvendig tak. Rommet er innredet med baderomsinnredning med nedfelt servant, gulvstående toalett og dusjkabinett. Rommet har opplegg for vaskemaskin, varmtvannstank og vannskap er plassert i rommet. Rommet har avtrekk via fuktstyrt vifte og tiluft spalte i vindu.

KJELLER > BAD

1 TG 1 Overflater vegger og himling

På veggene det malt trepanel, malt glatt innvendig tak.

MERK:
Veggene har ikke membran/tettesjikt i områder definert som våtsone. Videre anmerket under punktet "Sluk, membran og tettesjikt".

KJELLER > BAD

1 TG 2 Overflater Gulv

Flislagt gulv med gulvvarme. Det er målt ca 25 mm fall/høydeforskjell målt fra gulv terskel ved dør til topp slukrist ved vannskapet, gulvet ved dusjkabinett er tilnærmet flatt. Det er ikke tett membran oppkant ved dørterskel.

Vurdering av avvik:

- Det er påvist avvik i krav til høydeforskjell/fall-løsning på våtrommet.

Det er påvist avvik på lokalfall rundt sluk. Minimumskrav til lokalfall rundt sluk er 16 mm 80 cm ut fra sluk eller fall på hele gulvet med fallforhold på minimum 1:100.

Konsekvens/tiltak

- Til tross for avviket i fall/høydeforskjell til sluk, vil gulvet fortsatt kunne lede vann mot sluket, men med redusert effektivitet. Dette kan potensielt øke risikoen for vannansamling i enkelte områder av badet.

Når det ikke er tilfredsstillende fall til sluk kan vannet renne vekk fra sluket, det kan føre til skader. Fungerer tilsynsetatene bra med dagens sanitære løsning, endring av dusjløsning vil kunne kreve tiltak med lokal fall rundt sluk.

KJELLER > BAD

1 TG 3 Membran og tettesjikt på vegger definert som våtsone (ved vask og dusj)

På vegger ved dusj og vask som er definert som våtsone er det ikke membran/tettesjikt.

Vurdering av avvik:

- Det er ikke tilfredsstillende membran/tettesjikt på våtrommet.

Det er trepanel på vegger ved dusjsone og i område rundt håndvask. Badet er dermed ikke utført i henhold til teknisk forskrift hvor det står at det skal benyttes membran og fuktbestandige materialer 1 meter utenfor dusjsone og 50 cm over og til hver side av håndvask og helt ned til gulv.

Når det ikke er membran/tettesjikt i våtsone krever NS 3600 ikke bedre enn TG3 når membran/tettesjikt ikke er tilfredsstillende eller ikke tilstede. Uavhengig om det dusjes i tett dusjkabinett eller ikke. Membran kan være et vanntett vinylbelegg, våtromsplater eller en påstrykningsmembran. Membranen skal fungere som et tettesjikt med minst samme diffusjonsmotstand som 0,15 mm polyetylenfolie.

Konsekvens/tiltak

- Andre tiltak:

Det er ikke registrert noen skader som følge av avviket. Fortsatt bruk av tett dusjkabinett opp normal bruk av vask vil vanligvis ikke føre til fuktskader på veggene. For å lukke avviket må membran/tettesjikt legges på vegger ved dusj og vask.

Kostnadsestimat er satt for montering av våtromsplater på veggene ved dusj og vask.

Kostnadsestimat: 10 000 - 50 000

KJELLER > BAD

1 TG 2 Sluk, membran og tettesjikt

Det er plastsluk og smøremembran med ukjent utførelse. Det er påvist spor etter membran/slukmansjett klemt bak klemring i sluken ved vannskap, ikke synlig i sluken under dusjkabinett. Vurdert ut i fra utførelse i sluk og alder.

Vurdering av avvik:

- Mer enn halvparten av forventet brukstid er passert på membranløsningen.

Membran er en skjult konstruksjon og kan ikke inspiseres. Forventet levetid for smøremembran er satt til ca 20 - 30 år men kan vare noe lengre og enkelte tilfeller forkortet levetid. Når membran har nådd forventet levetid er faren for at membran sprekker opp og blir porøs og dermed øker faren for fukt i konstruksjoner.

Konsekvens/tiltak

- Det er viktig å merke seg at levetiden til en membran varierer basert på kvalitet, installasjon og bruk. Eldre membraner kan bli sprø og sprekke opp, noe som fører til at de mister sin vanntettende funksjon. Dette kan resultere i vannlekkasjer gjennom vegger og gulv og fuktskader.



Sluk under dusjkabinett. I

Tilstandsrapport



Sluken på gulvet ved vannskap, bereder og vaskemaskin. Synlig membran klemt under klemring i denne sluken.

KJELLER > BAD

TG 1 Sanitærutstyr og innredning

Rommet er innredet med baderomsinnredning med nedfelt servant, gulvstående toalett og dusjkabinett.

KJELLER > BAD

TG 1 Ventilasjon

Rommet har avtrekk via fuktstyrt vifte og tilluft spalte i vindu.

KJELLER > BAD

TG 0 Tilliggende konstruksjoner våtrom

Hulltaking er foretatt fra tilstøtende rom uten å påvise unormale forhold i våtzone. Våtrommet er også fuktkontrollert med egnet fuktmåleverktøy og det er ikke påvist unormale forhold ved fuktsøk i relevante våtsoner i gulv og vegger.

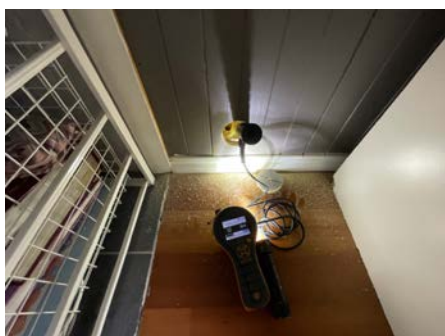

Hulltaking og fuktmåling, ingen fukt eller andre avvik registrert i borehull. Hull blir blendet forsvarlig.

KJØKKEN

1. ETASJE > STUE/KJØKKEN

TG 1 Overflater og innredning

Laminat på gulv, malte plater og panel på vegger og malt glatt innvendig tak. Kjøkkeninnredning fra Epoq, nytt i 2016/17 ifølge selger. Kjøkkeninnredningen har profilerte fronter med benkeplate av heltre eik. Integrrert stekeovn, koketopp, oppvaskmaskin, vinskap ogkjøleskap. Flis og kitchen board plater over kjøkkenbenk. Komfyrvakt montert. Lekkasjesikring/vannstopp er ikke montert.

MERK:

Ikke krav til lekkasjesikring på kjøkken ved reovering om det ikke var installert oppvaskmaskin før 2010, anbefaler likevel og installere lekkasjesikring/aqua-stop under oppvaskmaskin. Det er krav til komfyrvakt om det er endret på kurs til koketoppen før 2010.

1. ETASJE > STUE/KJØKKEN

TG 1 Avtrekk

Kjøkkenventilator med avtrekk ut.

TEKNISKE INSTALLASJONER

TG 1 Vannledninger

Boligen har kobberør fra forskjellige tidsepoker og rør-i-rør opplegg med fordelerskap i badet i kjeller. Vannledningene i rør-i-rør har ikke skikkelig merking, ukjent for disse ledningene ledes.

INFO:

Erfaringsbasert normal funksjonstid for kobberør med loddende og/eller klemte skjøter er 50 år.

Levetiden for rør-i-rør systemer varierer, men man kan forvente at de varer i rundt 50 år, avhengig av materialer og forhold. Rørmateriale, belastning, vannkvalitet og vedlikehold påvirker levetiden. Ifølge SINTEF har vannrør en teknisk levetid på 15-100 år.

Ingen kjente eller opplyste feil med vannledningene.

TG 2 Avløpsrør

Det er registrert avløpsrør av plast i boligen. Kan ikke utelukke innslag av andre typer avløpsrør mtp. alder. Lufting av kloakk er ikke mulig og registrere. Staking kan gjøres via sluk, vannlåser, toalett etc.

Erfaringsbasert normal funksjonstid for avløpsrør i plast etter 1970 er 70 år.

Erfaringsbasert normal funksjonstid for avløpsrør i plast frem til 1970 er 40 år.

Ingen kjente eller opplyste feil med avløpene.

Vurdering av avvik:

- Det er ikke påvist tilfredsstillende lufting av avløpsanlegget.

Det er ikke mulig å verifisere lufting for avløpsystemet. Lufting av avløp skal være ført over tak eller ut vegg. Lufteningen for avløpsystemet skal føres til det fri over øverste installasjon, blant annet for å sikre at vannlåsene fungerer tilfredsstillende.

Tilstandsrapport

Manglende eller feil utført lufting kan gi undertrykk i rørsystemet, noe som kan føre til at vannlåser tømmes. Dette gir risiko for luktproblemer, redusert funksjon og i verste fall tilbakeslag i avløpssystemet. Avløpsrørens fremtidige funksjon vurderes som usikker.

Det anbefales å få utført nærmere kontroll av avløpssystemet for å avklare luftingens utførelse og funksjon, og eventuelt etablere forskriftsmessig løsning.

TE 1 Ventilasjon

Boligen har naturlig ventilasjon gjennom vindusventiler. Fuktstyrte avtrekksvifter fra badene, kjøkkenventilator med avtrekk ut. Normalt for boligen på byggemeldingstidspunktet.

TE 2 Varmtvannstank

Det er installert en varmtvannstank på ca. 300 liter fra 2005, plassert i kott/skap i badet i kjelleren. Det er avrenning fra kottet til badet som har sluk. Berederen er tilkoblet med stikkontakt i stedet for fast tilkobling. Dette samsvarer ikke med dagens krav til sikker tilkobling. Løsningen var likevel tillatt på oppføringstidspunktet, og det foreligger ikke tilbakevirkende krav for utbedring.

Vurdering av avvik:

- Det er påvist at varmtvannstank er over 20 år

Konsekvens/tiltak

- Det er ikke behov for utbedringstiltak siden tanken fungerer i dag, men ut ifra alder kan skader plutselig oppstå på eldre tanker.

TE 2 Elektrisk anlegg

Dette er en forenklet kontroll begrenset til de spørsmål og undersøkelser som forskrift til avhendingslova (tryggere bolighandel) § 2-18 inneholder. Dette kan ikke sammenlignes med en kontroll utført av offentlig myndighet (Det lokale eltilsyn) eller registrert elektrovirksomhet, og en bygningssakkyndig har verken kompetanse eller lov til å foreta en slik kontroll.

Tilstandsgraden er vurdert ut fra den forenklede og begrensede kontrollen som forskriften inneholder. El-anlegget kan ha feil og mangler som en slik forenklet undersøkelse ikke vil avdekke. Vær derfor oppmerksom på denne risikoen, og søk videre veiledning eller få en fullstendig kontroll utført av registrert elektrovirksomhet.

El-anlegg med automatsikringer fra forskjellige tidsepoker. Sikringsskap plassert i loftsgang og i gangen i kjeller. Det er forlagt takstmannen noen samsvarerklæringer fra Mifo, disse er fra 2013- oppgraderinger fra forrige eier.

1. Foreligger det eltilsynsrapport de siste 5 år, og det er ikke foretatt arbeid på anlegget etter denne, utenom retting av eventuelle avvik i eltilsynsrapport (dvs en el-tilsynsrapport uten avvik)?
Nei

Spørsmål til eier

2. Når ble det elektriske anlegget installert eller sist gang totalt rehabilitert (årstall)? Med totalt rehabilitert menes fullstendig utskiftet anlegg fra inntakssikring og videre.

Ukjent.

3. Er alle elektriske arbeider/anlegg i boligen utført av en registrert elektroinstallasjonsvirksomhet?
Ja Ukjent historikk fra andre eiere. Arbeid som er blitt utført i nåværende eiers eie er utført av registrert elektroinstallasjonsvirksomhet.
4. Er det elektriske anlegget utført eller er det foretatt tilleggsarbeider på det elektriske anlegget etter 1.1.1999?
Ja
Eksisterer det samsvarerklæring?
Ja
Enkelte samsvarerklæring er innhentet og fremvist, det er mest sannsynlig samsvarerklæringer som mangler.
5. Foreligger det kontrollrapport fra offentlig myndighet – Det Lokale Eltilsyn (DLE) eller eventuelt andre tilsvarende kontrollinstanser med avvik som ikke er utbedret eller kontrollen er over 5 år?
Nei
6. Forekommer det ofte at sikringene løses ut?
Nei
7. Har det vært brann, branntilløp eller varmgang (for eksempel termiske skader på deksler, kontaktpunkter eller lignende) i boligens elektriske anlegg?
Nei

Generelt om anlegget

8. Er det tegn til at det har vært termiske skader (tegn på varmgang) på kabler, brytere, downlights, stikkontakter og elektrisk utstyr? Sjekke samtidig tilstanden på elektrisk tilkobling av varmtvannsbereider, jamfør eget punkt under varmtvannstank
Nei
9. Er der synlig defekter på kabler eller er disse ikke tilstrekkelig festet?
Nei

Inntak og sikringsskap

10. Er det tegn på at kabelinnføringer og hull i inntak og sikringsskap ikke er tette, så langt dette er mulig å sjekke uten å fjerne kapslinger?
Nei
11. Finnes det kursfortegnelse, og er den i samsvar med antall sikringer?
Nei
12. Foreta en helhetsvurdering av det elektriske anlegget, dets alder, allmenne tilstand og fare for liv og helse. Bør det elektriske anlegget ha en utvidet el-kontroll?
Ja Det ble ikke observert store åpenbare feil ved det elektriske anlegget. Det understrekes at dette er basert på enkle visuelle observasjoner, og at takstmannen ikke har elektrofaglig kompetanse. Det er registrert kabler utendørs som mangler beskyttelse.

Uten en kontroll er det usikkerhet knyttet til om anlegget oppfyller dagens krav til elsikkerhet. Skjulte feil eller mangler kan medføre risiko for varmgang, brann eller personskader. En elkontroll vil kunne avdekke eventuelle avvik og gi grunnlag for nødvendige utbedringer.

Tilstandsrapport



Strømkabel til jacuzzi som mangler beskyttelse.

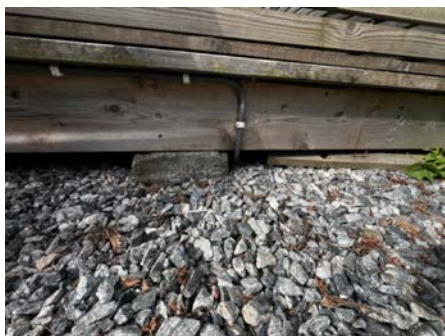

Strømkabel til jacuzzi som mangler beskyttelse.

TE 0 Branntekniske forhold

Dette er en forenklet kontroll begrenset til de spørsmål som fremkommer under. Tilstandsgraden er basert på retningslinjer til disse spørsmålene i bransjestandarden NS3600. Dette kan ikke sammenlignes med en fullstendig kontroll av branntekniske forhold av offentlig myndighet, eller en vurdering av boligens branntekniske forhold eller prosjektering fra en rådgiver med spesialkompetanse. En bygningsakkyndig har verken kompetanse til å gi slik veiledning eller lov til å foreta en slik kontroll.

Tilstandsgraden er vurdert ut fra den forenklete og begrensede kontrollen. Det kan være feil og mangler om branntekniske forhold som en slik forenklet undersøkelse ikke vil avdekke. Vær derfor oppmerksom på denne risikoen, og søk videre veiledning eller rådgivning.

Boligen har brannslukningsapparat og røykvarslere.

1. Er det mangler for brannslukningsutstyr i boligen iht. forskriftskrav på søknadstidspunktet, men minst Byggeforskrift 1985?
Nei
2. Er det skader på brannslukningsutstyr eller er apparatet eldre enn 10 år?
Nei
3. Er det mangler på røykvarslere i boligen iht. forskriftskrav på søknadstidspunktet, men minst Byggeforskrift 1985?
Nei
4. Er det skader på røykvarslere?
Nei

TOMTEFORHOLD

Byggegrunn

Det er ukjent byggegrunn for takstmannen, ifølge taksrapport fra forrige omsetning i 2016 er det beskrevet at grunnforholdene består av løsmasser/morene. Geotekniske undersøkelser ikke er foretatt.

TE 2 Fuktsikring og drenering

Punktet må sees i sammenheng 'Rom under terreng'

Det er opplyst i takstrappert fra forrige omsetning i 2016 at det ble lagt ny drenering i 2003. Ingen dokumentasjon for dette foreligger og omfang av dreneringen som ble foretatt er derfor ukjent for takstmannen. Normal byggeskikk på byggetidspunktet tilsier det ble lagt nye drenerør langs såle, montert grunnmursplast og tilbakefylt med stedlige masser. Drenering kan ikke inspiseres og er dermed utelukkende vurdert ut fra alder og synlige forhold i kjeller/underetasje.

Vurdering av avvik:

- Det er ut ifra observasjoner påvist indikasjoner på at drenering/tettesjikt har begrenset effekt.

Det er målt noe forhøyet fuktverdier i i bunnsvill/lekt ved hulltaking og fuktsøkt i "kjellerstuen" mot nordvest. Det er også registrert noe fuktmerker på åpen grunnmur i kjelleren under trappen. Dette kan skyldes kapillært oppsug fra grunnen. Dersom fundamentet trekker vann direkte fra bakken, kan dette være vanskelig å utbedre, og selv ny drenering vil ikke nødvendigvis løse problemet fullstendig.

Grunnmursplast mangler klemlist. Manglende klemlist kan medføre at vann/fukt trekker bak mellom grunnmursplast og grunnmur og øker fuktbelastningen på grunnmur som igjen kan medføre skader/fuktskader.

Konsekvens/tiltak

- Andre tiltak:

Vedvarende fukt påkjenning kan gi risiko for råtedannelse, muggsopp og svekket innemiljø, samt redusert levetid på konstruksjonene. Forholdet bør følges opp med jevnlig kontroll.

Det anbefales å montere klemlist for å sikre at grunnmursplasten fungerer etter hensikten og for å redusere risikoen for fuktinnsig.

TE 1 Grunnmur og fundamenter

Fundamenter er naturgitt skjult, og det er for øvrig ingen sikre og dokumenterte opplysninger om type fundamenter som huset har. Ukjent type grunnmur, det kan være støpt betong grunnmur med sparestein eller stablet naturstein med luftespalte i mellom. Mindre riss, sprekker/avskalling er påvist men ikke vurdert til å være av betydning av konstruksjonens bæreevne og stabilitet.

TE 0 Terrengforhold

Tilstandsrapport

Eiendommen ligger i skrående terreng med svak helning mot sør.

Overflatevann, det vil si regnvann og smeltevann, på terrenget rundt bygningen, skal i størst mulig grad infiltreres i terrenget. For å unngå at vannet renner inn mot bygningen, bør terrenget ha en helning ut fra veggen på minimum 1:50 i en avstand på 3 m ut.

Utvendige vann- og avløpsledninger

Utvendige avløpsrør av plast og vannledning av plast (PEL). Offentlig avløp og vann via private stikkledninger. Nye vann og avløpsledninger i plast i 2003 ifølge opplysninger fra takstrappport fra 2016. Ingen deler av dette er dokumentert eller synlig for kontroll, vurdert ut fra innhentet opplysninger. Vann og avløpsledninger er ikke synlig og kan dermed ikke vurderes, det ikke er opplyst å være problemer med ledningene.

Arealer, byggetegninger og brannceller

Standard gjeldende fra 01.01.2024

Arealmålinger og arealoppsett er basert på Norsk standard 3940:2023 Areal- og volum-beregninger av bygninger. Arealet gjelder for tidspunktet da boligen ble målt

Hva er måleverdig areal?

Arealet i rommet må ha minst 1,90 m fri høyde over gulvet og minst bredde på 0,60 m. Et loft med skråtak vil for eksempel bare få registrert målbart areal der høyden er minst 1,90 m og bredden minst 0,60 m. Rommet må ha dør eller luke, og gangbart gulv.

Hva er bruksareal?

BRA = BRA-i + BRA-e + BRA-b

Bruksarealet for bygningen er bruttoarealet minus arealet som opptas av yttervegger.

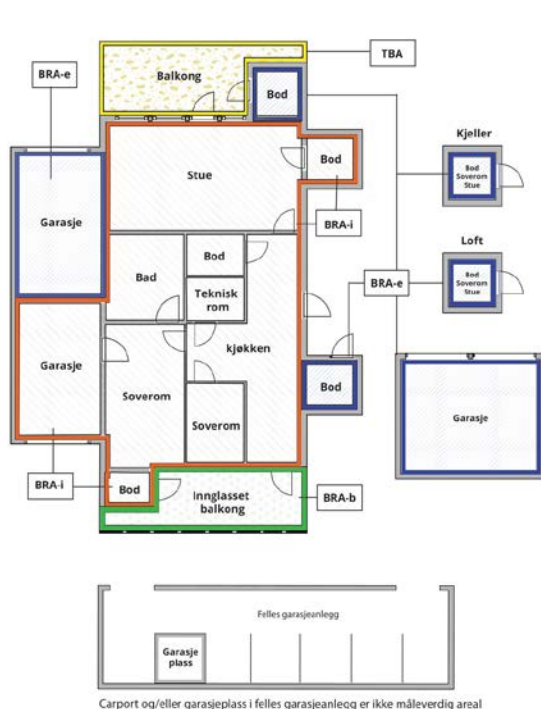

Internt bruksareal (BRA-i)	Arealet innenfor boenheten(e)
Eksternt bruksareal (BRA-e)	Arealet av alle rom utenfor boenheten(e) og som tilhører denne, slik som for eksempel boden
Innglasset balkong mv (BRA-b)	Arealet av innglasset balkong, veranda eller altan når denne er tilknyttet boenheten(e)
Terrasse- og balkongareal (TBA)	Arealet av terrasser, åpne balkonger og åpen altan tilknyttet boenheten(e)

Gulvareal (GUA)
Er sum av BRA (bruksareal) og ALH (areal med lav takhøyde).

Areal med lav takhøyde (ALH) er ikke måleverdig areal, som skyldes skråtak og lav himlingshøyde.

GUA kan opplyses i markedsføring der det er aktuelt for den konkrete boligen og kun sammen med BRA-i, for eksempel der gulvflaten har en verdi og har funksjon ved møblering og bruk av rommene. Ikke innredet areal som kaldloft, måles og oppgis normalt ikke.

Arealet kan ikke alltid fastsettes nøyaktig

Areal kan være komplisert eller umulig å måle opp nøyaktig fordi det er vanskelig å fastslå tykkelsen på innervegger, skjevheter i og utforming av bygningskonstruksjoner som karnapp, buer og vinkler som ikke er rette, åpne rom over flere etasjer og så videre.

Eiendommens markedsverdi kan ikke baseres på en matematisk beregning basert på antall kvadratmeter opplyst i rapporten. Opplysninger om areal kan altså ikke alene benyttes for å beregne eiendommens verdi.

Den bygningssakkyndige kan avdekke eventuelle bruksendringer og avvik i branncelleinndeling

Den bygningssakkyndige ser på byggetegninger hvis de er tilgjengelige og dette er en del av oppdraget, og vurderer bruken av boligen opp mot tegningene. Hvis den bygningssakkyndige avdekker at en bolig ikke ser ut til å være delt opp i brannceller etter kravene i byggeteknisk forskrift på befaringstidspunktet, skal det opplyses om dette.

Reglene om bruksendring og brannceller kan være kompliserte. Søk videre faglige råd om rapporten ikke gir deg svar. Den bygningssakkyndige kan ikke vurdere og svare på alle spørsmål, og kan heller ikke vite om kommunen kan gi unntak for kravene som gjelder. [Vil du vite mer?](#)

Om brannceller

En branncelle er hele eller avgrensede deler av en bygning hvor en brann fritt kan utvikle seg uten at den kan spre seg til andre bygninger eller andre deler av bygningen i løpet av en fastsatt tid.

Om bruksendring

Bruksendring er å endre bruken av et rom fra en tillatt bruk til en annen. Dette kan kreve søknad og tillatelse, for eksempel hvis du endrer et rom fra bod til soverom eller arbeidsrom, eller hvis du endrer en bolig til to separate boliger.

Rom for varig opphold har krav til takhøyde, romstørrelse, rømningsvei og lysforhold som må være oppfylt. Du kan søke kommunen om unntak for kravene, men kan ikke regne med å få unntak for krav som går på helse og sikkerhet, for eksempel krav til rømningsvei.

Bruksendring som krever godkjenning, og som ikke er søkt bruksendret, er ulovlig. Kommunen kan etter plan- og bygningsloven kapittel 32 forfølge overtredelser. Kommunen kan pålegge deg å avslutte den ulovlige bruken, eventuelt å rette eller tilbakeføre rommet til godkjent bruk.

Arealer

Enebolig

Etasje	Bruksareal BRA m ²			SUM	Terrasse- og balkongareal (TBA)
	Internt bruksareal (BRA-i)	Eksternt bruksareal (BRA-e)	Innglasset balkong (BRA-b)		
Loft	53			53	
1. etasje	64			64	42
Kjeller	57			57	
SUM	174				42
SUM BRA	174				

Romfordeling

Etasje	Internt bruksareal (BRA-i)	Eksternt bruksareal (BRA-e)	Innglasset balkong (BRA-b)
Loft	Gang m/trapp, soverom, soverom, bad, omkleddingsrom		
1. etasje	Stue/kjøkken, hall m/trapp		
Kjeller	Stue, soverom, entré, bad		

Kommentar

Oppmåling av arealer er ikke kontrollert opp mot byggemeldte tegninger.

Lovlighet

Byggetegninger

Det foreligger ikke tegninger

Brannceller

Er det påvist synlige tegn på avvik i branncelleinndeling ut ifra dagens byggt teknisk forskrift?

Ja Nei

Nyere håndverkstjenester

Er det ifølge eier utført håndverkstjenester på boligen siste 5 år?

Ja Nei

Kommentar: 2023:

Installasjon av varmepumpe. Dokumentasjon er ikke fremvist takstmannen.

Krav for rom til varig opphold

Er det påvist avvik i forhold til rømningsvei, dagslysflate eller takhøyde?

Ja Nei

Kommentar: Vinduene i alle oppholdsrommene i kjeller tilfredsstiller ikke kravet til minimum 10% dagslysflate i rommene. Rømning fra kjeller er ikke godkjent. Ved endring fra tilleggsdel til hoveddel for bygg oppført før 2011 er lysforhold tilfredsstilt når vinduet tilfredsstiller krav til rømning. Åpningen i vinduet må være minst 0,5 meter bred og minst 0,6 meter høy. Summen av bredde og høyde skal være minst 1,5 meter.

Takhøyde i kjeller er ca 201 cm.

Total fordeling mellom P-ROM og S-ROM

Tabellen under viser fordelingen av P-ROM og S-ROM etter veiledningen til NS 3940: 2012. Dette er til informasjon og til sammenligning. Tallene er omtrentlige, kan avvike fra faktiske målinger og er ikke juridisk bindende

	P-ROM(m2)	S-ROM(m2)
Enebolig	174	0

Kommentar

Enebolig

P-rom og S-rom eksisterer i utgangspunktet ikke lengre. Arealene S-rom og P-rom er dermed kun nevnt på grunn av at avhendingsloven ikke er revidert, det står i loven at den bygningssakkyndige skal oppgi det totale bruksarealet, og fordelingen mellom primærdel (P-ROM) og sekundærdel (S-ROM).

Det er bruken av rommet på befaringstidspunktet som avgjør om rommet defineres som P-ROM eller S-ROM (eldre måleregler før 01.01.24). Dette betyr at rommet både kan være i strid med byggt teknisk forskrift og mangle godkjenning i kommunen for den aktuelle bruken.

Befarings - og eiendomsopplysninger

Befaring

Dato	Til stede	Rolle
11.9.2025	Hans Fredrik Riksfjord Siv Åse Sundgot	Takstingeniør Kunde

Matrikkeldata

Kommune	gnr.	bnr.	fnr.	snr.	Areal	Kilde	Eieforhold
1506 MOLDE	25	1061		0	420 m ²	MÅLEBREV (Ambita)	Ikke relevant

Adresse

Hans Thiis Møllers gate 15

Hjemmelshaver

Sundgot Ole Bjørn, Sundgot Siv Åse

Eiendomsopplysninger

Beliggenhet

Boligen ligger i attraktivt og veletablert villaområde i Banehaugen, meget sentralt midt mellom Molde sentrum og Roseby.

Adkomstvei

Adkomst via kommunal veg med privat avkjøring.

Tilknytning vann

Eiendommen er tilknyttet offentlig vannforsyning via private stikkledninger.

Tilknytning avløp

Eiendommen er tilknyttet offentlig avløpsnett via private stikkledninger.

Regulering

Eiendommen ligger i et område avsatt/regulert til boligbebyggelse. Oppfordrer interessenter til å gjøre seg kjent med reguleringsplaner m/bestemmelser etc.

Om tomten

Eiet tomt på ca 420 kvm, opparbeidet med plen, hage, singel, terrasse av tre. Beplantet med diverse trær og busker.

Siste hjemmelovergang

Kjøpesum	År
4 000 000	2017

Kilder og vedlegg

Dokumenter

Beskrivelse	Dato	Kommentar	Status	Sider	Vedlagt
Kommunalinformasjon	11.09.2025		Fremvist		Nei
Egenerklæringsskjema	01.09.2025		Gjennomgått		Nei

Revisjoner

Versjon	Ny versjon	Kommentar
1	15.09.2025	

For gyldighet på rapporten se forside

Tilstandsrapportens avgrensninger

STRUKTUR•REFERANSENIVÅ•TILSTANDSGRADER

- Rapporten er basert på innholds krav i Forskrift til avhendingslova (tryggere bolighandel). Formålet er å gi en tilstandsanalyse til bruk for den som bestiller og/eller i et salg til forbruker, og ikke for andre tredjeparter. Rapportens struktur, metode og begrepsbruk følger i hovedsak Norsk Standard NS 3600:2018 (Teknisk tilstandsanalyse ved omsetning av bolig), samt Takstbransjens retningslinjer for arealmåling når det gjelder fordeling mellom P-areal og S-areal.
- Tilbakeholdt eller uriktig informasjon som har betydning for vurderingen, er ikke bygningssakkyndiges ansvar. Rapporten beskriver avvik, altså en tilstand som er dårligere enn referansenivået. Rapporten framhever normalt ikke positive sider ved boligen ut over det som fremgår av tilstandsgradene.
- Tilstanden angis i rapporten og gir uttrykk for en gitt forventet tilstand blant annet vurdert ut fra alder og normal bruk slik:

i) **Tilstandsgrad 0, TG0:** Ingen avvik eller skader. I tillegg må bygningsdelen være tilnærmet ny, mindre enn 5 år, og det foreligger dokumentasjon på faglig god utførelse.

ii) **Tilstandsgrad 1, TG1:** Mindre avvik. Normal slitasje. Straktiltak ikke nødvendig. TG1 kan gis når bygningsdelen er tilnærmet ny og det ikke foreligger dokumentasjon på faglig god utførelse.

iii) **Tilstandsgrad 2, TG2:** Vesentlige avvik, og mindre avvik som etter NS 3600 gir TG 2, men som ikke nødvendigvis krever umiddelbare tiltak. I denne rapporten kan TG2 i Rapportsammendrag være inndelt i TG2 som krever tiltak og de som ikke krever umiddelbare tiltak. Konstruksjonen har normalt enten feil utførelse, en skade eller symptomer på skade, sterk slitasje eller nedsatt funksjon. Vedlikehold eller tiltak trengs i nær fremtid, det er grunn til å varsle fare for skader på grunn av alder eller overvåke spesielt på grunn av fare for større skade eller følgeskade. For skjulte konstruksjoner vil alder i seg selv være et symptom som kan gi TG2. For synlige konstruksjoner kan alder sammen med andre symptomer og momenter gi TG2. Avvik under TG2 kan gis sjablongmessig anslag.

iv) **Tilstandsgrad 3, TG3:** Store eller alvorlige avvik. Kraftige symptomer på forhold som man må regne med trenger utbedring straks eller innen kort tid. Påvist funksjonssvikt eller sammenbrudd. Avvik under TG3 skal gis sjablongmessig anslag.

v) **Tilstandsgrad TGIU:** Ikke undersøkt/ikke tilgjengelig for undersøkelse.

- Ved TG0 og TG1 gis det normalt ingen begrunnelse for valg av tilstandsgrad, fordi bygningen eller bygningsdelen da bare har normal slitasje. For anbefalte tiltak ved TG2 og TG3 må bruker av rapporten vurdere om tiltakene er nødvendige og lønnsomme. Hva det vil koste å utbedre rom eller bygningsdeler er et sjablongmessig anslag basert på registrert avvik og angitte tiltak i rapporten. Anslaget er gitt på generelt grunnlag og basert på erfaringstall i seks intervaller, og kan ikke forveksles med en konkret vurdering og tilbud fra en entreprenør eller håndverker. Det må eventuelt innhentes tilbud for en nærmere undersøkelse, og konkret og nøyaktig vurdering av utbedringskostnad. Kostnader til ikke oppdagede avvik/utbedringer/feil kan forekomme. Utbedringskostnad avhenger av personlige preferanser og markedspris på materialer og tjenesteyter.

PRESISERINGER

- Avvik vurderes ut fra tekniske forskrifter på søknadstidspunktet for bygget. Noen bygningsdeler vurderes etter gjeldende teknisk forskrift på befaringstidspunktet. Dette gjelder blant annet:

i) sluk, tettesjikt og fall på bad og vaskerom (våtrom)

ii) Forhold rundt brann, rømming, sikkerhet, for eksempel rekkverkshøyder/åpninger, ulovlige bruksendringer, brannceller mv.

- For skjulte konstruksjoner slik som vann og avløp uten dokumentasjon, er kvalitet og alder vurdert.

- Fastmonterte installasjoner, for eksempel innfelt belysning (downlights), demonteres ikke for å sjekke dampsperran bak. Dette av hensyn til bygningssakkyndiges kompetanse og risikoen for skade.

- Kontroll av fukt i konstruksjonen ved hulltaking i bad og vaskerom (våtrom), rom under terreng (kjelleretasje, underetasje og sokkeletasje) eller andre bygningsdeler skjer etter eiers aksept. Hulltaking av våtrom og rom under terreng kan unntaksvis unnlates, se Forskrift til Avhendingsloven.

- Kontroll av romfunksjoner for P-ROM utføres kun når det ikke foreligger godkjente og byggemeldte tegninger, eller når tegninger ikke stemmer med dagens bruk.

- Bygningssakkyndig gir en forenklet vurdering av branntekniske forhold og elektriske installasjoner i boligen dersom det er mer enn fem år siden sist boligen hadde el-tilsyn. Bygningssakkyndig kan anbefale å konsultere offentlige myndigheter eller kvalifisert elektrofaglig fagperson ved behov for grundigere undersøkelser.

TILLEGGSUNDERSØKELSER

Etter avtale kan tilstandsanalysen utvides til også å omfatte tilleggsundersøkelser utover minimumskravet i forskriften.

BEFARINGEN

Rapporten gir en vurdering av byggverk og bygningsdeler som bygningssakkyndig har observert, og som fremkommer av Forskrift til avhendingsloven. Rapporten er likevel ingen garanti for at det ikke kan finnes skjulte feil, skader og mangler. NS 3600:2018 (Teknisk tilstandsanalyse ved omsetning av bolig) har undersøkelsesnivå fra 1 til 3, der undersøkelsesnivå 1 er det laveste og baseres på visuell observasjon. Rapporten baseres på undersøkelsesnivå 1 med få unntak (våtrom og rom under terreng). I praksis betyr dette at gjennomføringen av befaringen begrenses som følger:

- Det utføres kun visuelle observasjoner på tilgjengelige flater uten fysiske inngrep (f.eks. riving).

- Flater som er skjult av snø eller på annen måte ikke er tilgjengelig eller skjult, blir ikke kontrollert. Det foretas ikke funksjonssprøving av bygningsdeler, som isolasjon, piper, ventilasjon, el. anlegg, osv.

- Det gis ingen vurdering av boligens tilbehør, hvite- og brunevarer og annet inventar. Dette gjelder også integrert tilbehør.

- Inspisering av yttertak er basert på det som er synlig, normalt på innsiden fra loftet og utvendig fra stige/bakkenivå. Befaring av tak må være sikkerhetsmessig forsvarlig for å kunne gjennomføres.

- Stikkprøvetakninger er utvalgt tilfeldig og kan innebære kontroll under overflaten med spiss redskap eller lignende.

Tilstandsrapportens avgrensninger

UTTRYKK OG DEFINISJONER

- **Tilstand:** Byggverkets eller bygningsdelens tekniske, funksjonelle eller estetiske status på et gitt tidspunkt.
- **Symptom:** Observerbart forhold som gir indikasjon på hvilken tilstand et byggverk eller en bygningsdel befinner seg i. Benyttes ved beskrivelse av avvik.
- **Skadegjørere:** Zoologiske eller biologiske skadegjørere, i hovedsak råte, sopp og skadedyr.
- **Fuktsøk:** Overflatesøk med egnet søkeutstyr (fuktindikator) eller visuelle observasjoner.
- **Fuktmåling:** Måling av fuktinnhold i materiale eller i bakenforliggende konstruksjon ved bruk av egnet måleutstyr (blant annet hammerelektrode og pigger).
- **Utvidet fuktsøk (hulltaking):** Boring av hull for inspeksjon og fuktmåling i risikoutsatte konstruksjoner, primært i tilstøtende vegger til bad, utforede kjellervegger og eventuelt i oppforede kjellergulv.
- **Normal slitasjegrاد:** Forventet nedsliting av materiale i overflaten som er basert på enkle visuelle observasjoner. Kan vurderes sammen med bygningsdelens alder.
- **Forventet gjenværende brukstid:** Anslått tid et byggverk eller en del av et byggverk fortsatt vil være tjenlig for sitt formål (NS3600, Termer og definisjoner punkt 3.9)

AREALBEREGNING FOR BOENHETER

- Areal fastsettes etter Forskrift til avhendingsloven og Norsk Standard 3940 Areal- og volum-beregninger av bygninger fra 2023.
- Areal oppgis i hele kvadratmeter i rapporten, og gjelder for det tidspunkt oppmålingen fant sted.
- **Bruksareal (BRA)** er det måleverdige arealet som er innenfor omsluttete vegger målt i gulvhøyde (bruttoareal minus arealet som opptas av yttervegger). I tillegg til gulvhøyde gjelder regler om fri bredde for at arealet skal være måleverdig, med betydning for BRA av for eksempel loft med skråtak. BRA består av internt bruksareal (BRA-i), eksternt bruksareal (BRA-e) og innglasset balkong mv (BRA-b). Terrasse- og balkongareal (TBA) opplyses der tilstandsrapporten skal benyttes i boligomsetningen og der det er aktuelt. I tillegg kan gulvareal (GUA) og areal med lav takhøyde (ALH) opplyses sammen med BRA der det er aktuelt og en del av oppdraget. Rom skal ha atkomst og gangbart gulv for å kunne regnes som BRA/måleverdig areal.
- Arealet måles og oppgis dersom arealet oppfyller krav til måleverdighet, slik som at arealet må ha minst en bredde på 0,6m og minst en høyde på 1,9 m osv. Et rom kan være i strid med teknisk forskrift og mangle godkjenning hos kommunen for den aktuelle bruken, uten at dette får betydning for om arealet måles og oppgis i tilstandsrapporten. Når arealet måles tas det ikke hensyn til om arealet er lovlig oppført eller om bruken er lovlig, bruksendringer, lysforhold eller andre sikkerhetsmangler.
- Eiendommens markedsverdi kan ikke baseres på en rent matematisk

beregning i forhold til antall kvadratmeter opplyst i rapporten. Opplysninger om areal kan altså ikke alene benyttes for beregning av eiendommens verdi.

- Rom som ligger utenfor boenheten, men som eier har påvist og/eller opplyst at tilhører boenheten, er oppmålt og inkludert i BRA-e. Det er ikke fremvist dokumentasjon på at rommet tilhører boenheten, med mindre dette er angitt særskilt. Rom utenfor boenheten kan omdisponeres av borettslaget/sameiet og dette kan påvirke boligens BRA. Vær oppmerksom på at NS 3940:2023 og eierseksjonsloven har ulik definisjon av fellesareal. Ved arealmåling gjelder NS 3940:2023 som definerer fellesareal slik: "Delen av bygning som brukes av to eller flere bruksenheter eller til bygningens forvaltning, drift eller vedlikehold.
- I en overgangsperiode skal rapporter som benyttes i boligomsetningen eller dersom det er en del av oppdraget også opplyse om fordelingen mellom P-ROM og S-ROM med utgangspunkt i definisjonene som fremkommer av veiledningen til Norsk Standard 3940 Areal- og volum-beregninger av bygninger fra 2012. Fordelingen mellom P-ROM og S-ROM er basert på veiledningen og bygningssakkyndiges eget skjønn. P-ROM er måleverdige rom som benyttes til kort eller langt opphold. S-ROM er måleverdige rom som benyttes til lagring, og tekniske rom. Bruken av et rom på befaringstidspunktet har betydning for om rommet defineres som P-ROM eller S-ROM. Dette betyr at rommet både kan være i strid med teknisk forskrift og mangle godkjenning i kommunen for den aktuelle bruken, uten at dette vil få betydning for valg av arealkategori.
- Se øvrig informasjon om areal i rapporten, Norsk Standard 3940 (2012 og 2023) og veiledningen til disse.

PERSONVERN

iVerdi AS, bygningssakkyndig og takstforetaket behandler personopplysninger som bygningssakkyndig trenger for å kunne utarbeide rapporten. Personvernerklæring med informasjon om bruk av personopplysninger og dine rettigheter finner du her [Personvernerklæring - iVerdi](#)

DELING AV PERSONOPPLYSNINGER FOR TRYGGERE BOLIGHANDEL OG MULIG RESERVASJON

Norsk takst og deres samarbeidspartnere benytter personopplysninger fra rapporten for analyse- og statistikkformål, samt utvikling og drift av produkter og tjenester for takstbransjen og andre aktører i boligomsetningen. Les mer om dette og hvordan du kan reservere deg på <https://www.norsktakst.no/norsk/om-norsk-takst/personvernerklæring/reservasjon/>

Vendu lager en boliganalyse basert på opplysninger fra rapporten. Les mer om dette og hvordan du kan reservere deg her: <https://samtykke.vendu.no/JK5514>

KLAGEORDNING FOR FORBRUKERE

Er du som forbruker misfornøyd med bygningssakkyndiges arbeid eller opptreden ved taksering av bolig eller fritidshus, se www.takstklagenemnd.no for mer informasjon

E1



Fasade sett fra Vest.

Elkestrønde Fasade sett fra Øst.



F2



Nabo øst Vest

Nabo vest øst



eksisterende.
Fasade
sør

(Vinduer blir
lik nabo vest
og nabo øst)
(frestenav gaten.)

FOTO AV EIENDOMMEN (25/1061) 1984. E3



Filnavn: R.Fot.20186.jpg

E4

BANEHAUGEN

Hans Thiis Møllers gate 15 • P-rom/Bra: 167/173 • Oppdrag: 81713005



Hans Thiis Møllers gate 15

E6

01



E6

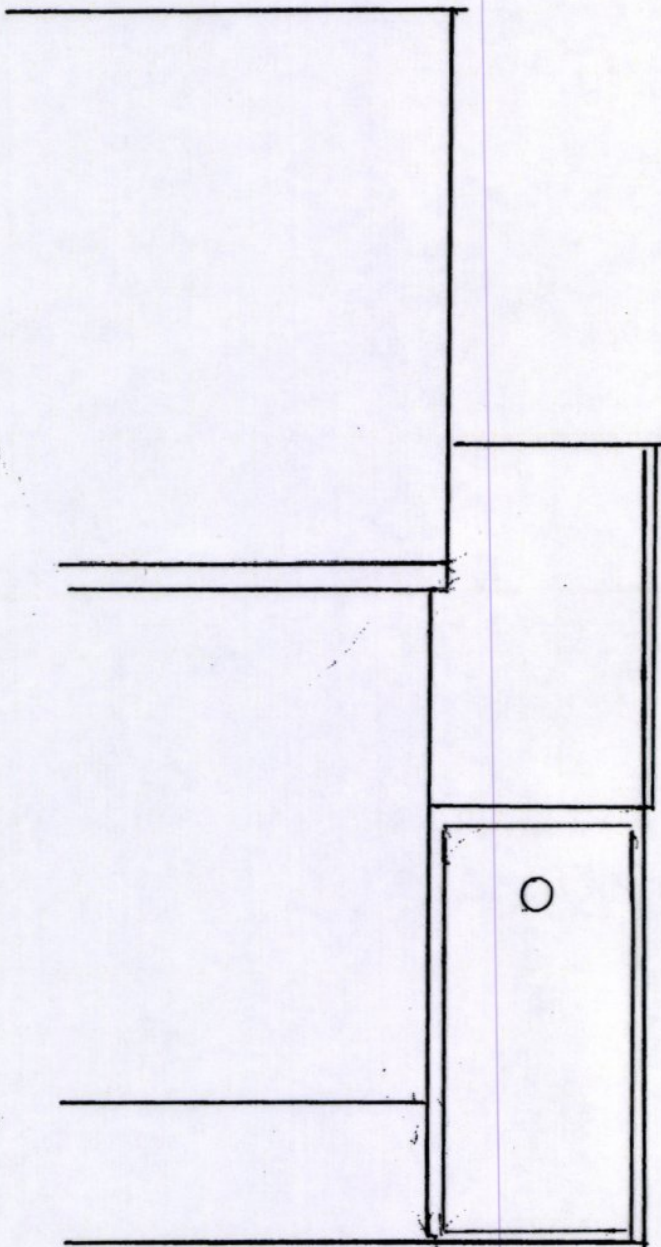

Tykkelse væg
0,25m

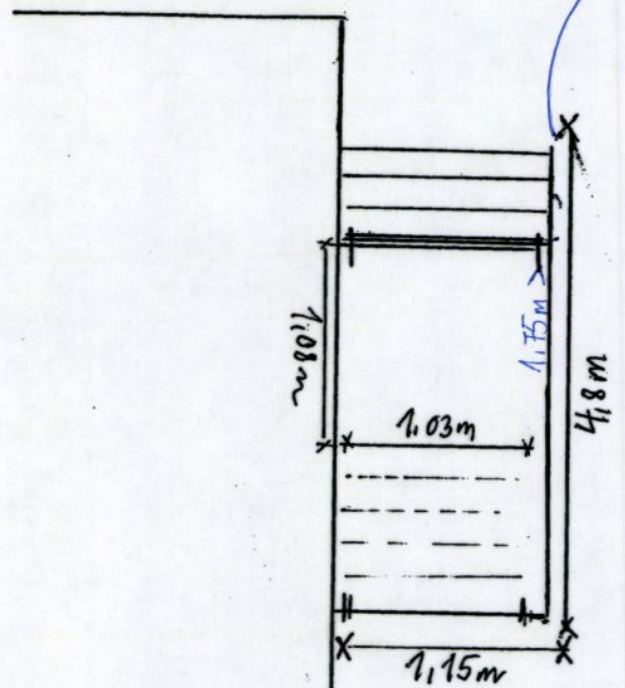

Plan

E7

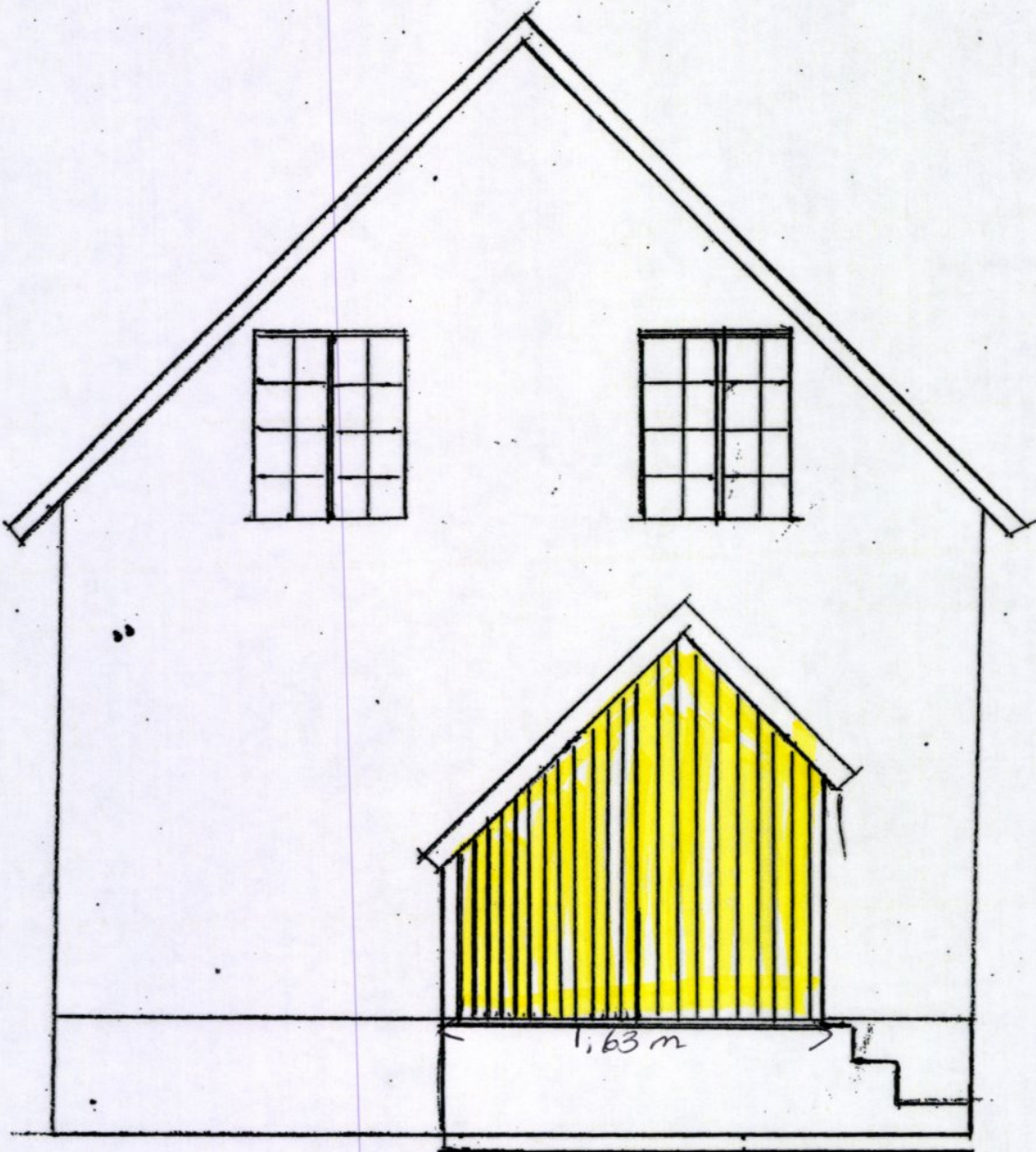

M. del

L7
7-

E8

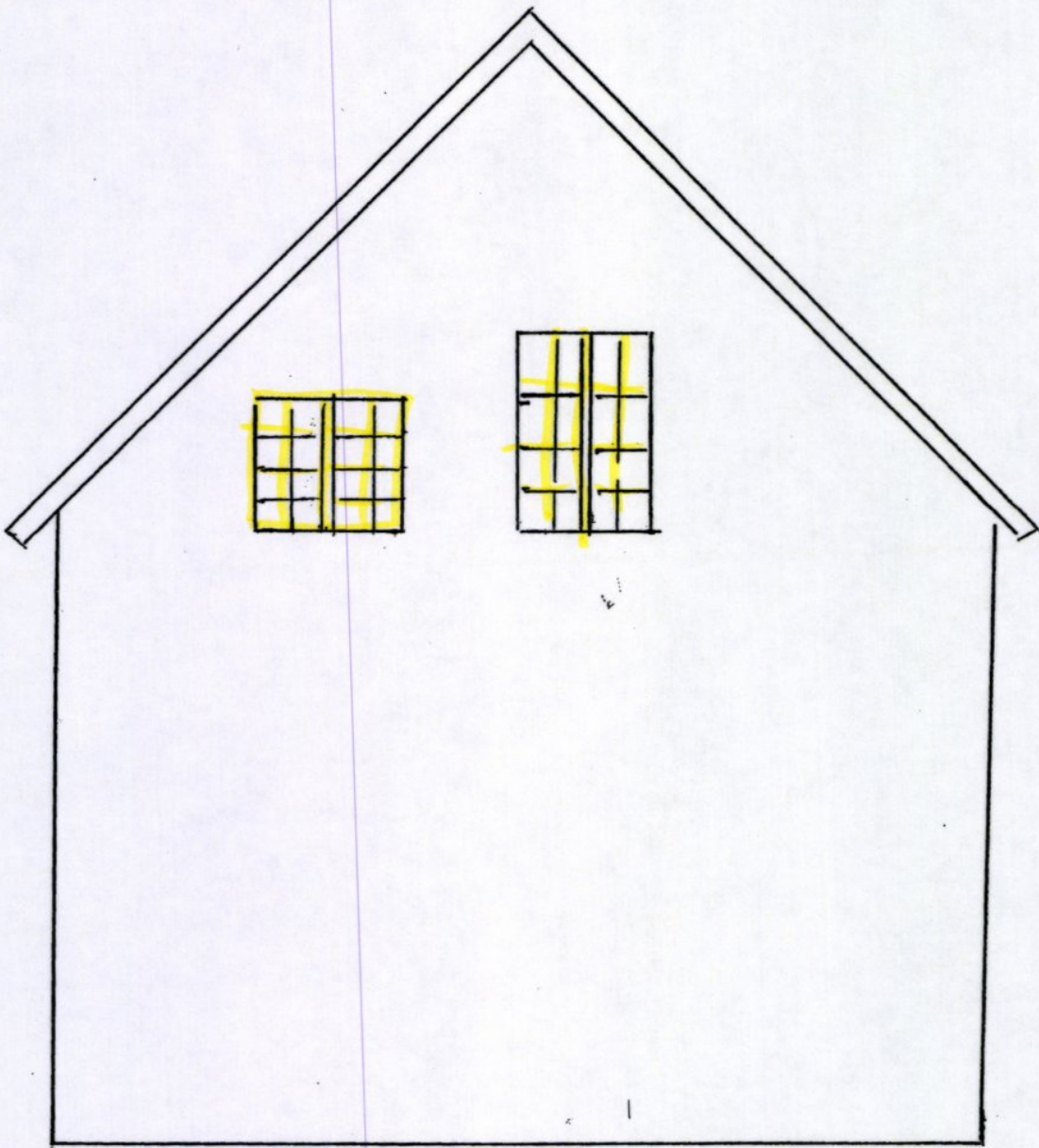

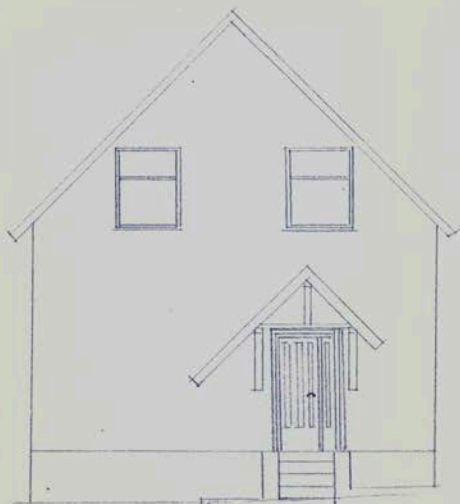

Mot Øst

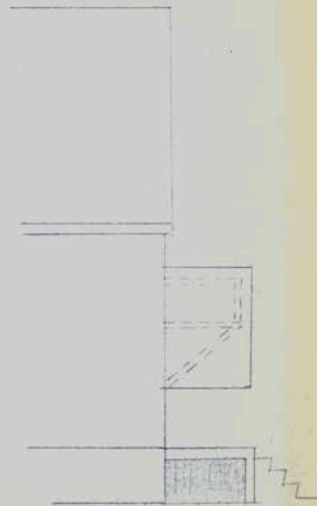

Mot Syd.

Situasjon 1:500



H. T. Møllersgt 15

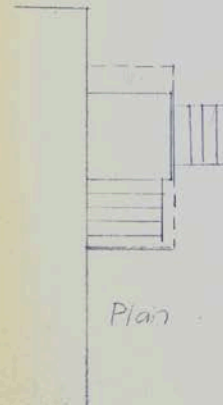

Plan

GODKJENT
 PÅ BETINGELSER SOM ER
 GITT I BYGNINGSRÅDETS
 VEDTAK.
 MOLDE BYGNINGSRÅD
 MOTE 9/11-73 SAK 871/73

BYGNINGSJEFFEN I MOLDE
 Mottatt 3/10-83
 L.nr. Ark.nr. B
 Side

Overbygg utv. trapp
 H.T. Møllersgt 15
 Målestokk 1:50

 <p>Molde kommune Byggesak og geodata Rådhusplassen 1 6413 Molde</p> <p>Saksbehandler: JANNEKP</p>	Ferdigattest			
	Etter plan- og bygningslovens (pbl) av 14. juni 1985 § 99 nr 1			
	Vår ref 2013/1131		Løpenr 10637/2013	
	Eiendom/byggested Hans Thiis Møllers gater 15, 6415 MOLDE			
Gnr 25	Bnr 1061	Festenr	Seksjonsnr	

Ansvarlig søker (navn og adresse) Hustad Rør AS Frænavegen 126 6416 Molde	Tiltakshaver (navn og adresse) Svein Birger Kjerstad Hans Thiis Møllers gate 15 6415 MOLDE
--	---

Vedtak/tillatelse	Vedtak dato	Vedtak nr
Tillatelse til tiltak	14.11.2002	DS 320/02

Spesifikasjon	
Tiltaket/byggets art Nye vann- og avløpsledninger	
Merknader	Ferdigattesten utstedes på grunnlag av ferdigmelding/kontrollerklæring. I mottatt dokumentasjon er det bekreftet at tiltaket er utført i samsvar med tillatelsen og bestemmelser gitt i eller i medhold av plan- og bygningsloven.

Underskrift		
Sted Molde	Dato 08.03.2013	Stempel/underskrift

Kopi til	
Molde Vann og Avløp KF	

 <p>MOLDE KOMMUNE Byggesak og geodata</p> <p>Saksbehandler: GUDRUNH</p>	Ferdigattest		
	Etter plan- og bygningslovens § 21-10		
	Vår ref 2013/1103	Løpenr 29265/2016	
	Byggested Hans Thiis Møllers gate 15, 6413 MOLDE		
Gnr 25	Bnr 1061	Festenr	Seksjonsnr

Ansvarlig søker (navn og adresse)	Tiltakshaver (navn og adresse) Svein Birger Kjerstad Hans Thiis Møllers gate 15 6413 MOLDE
-----------------------------------	---

Vedtaket/tillatelse	Vedtaks dato	Vedtaks nr
Tillatelse til tiltak	25.07.13	DS 13/394

Spesifikasjon	
Tiltaket/byggets art Underbygging av eksisterende tak over inngangsparti og fasadeendring	
Merknader	<p>Ferdigattesten utstedes på grunnlag av ferdigmelding datert 08.06.16. I mottatt dokumentasjon er det bekreftet at tiltaket er utført i samsvar med tillatelsen og bestemmelser gitt i eller i medhold av plan- og bygningsloven.</p> <p>Bygningen eller deler av den må ikke tas i bruk til annet formål enn det tillatelsen fastsetter. Bruksendring krever særskilt tillatelse, jf. pbl § 20-1.</p>

Underskrift		
Sted Molde	Dato 10.06.2016	For Byggesak og geodata Aleksander Aasen Knudsen Enhetsleder (Dette dokumentet er elektronisk godkjent og har ingen signatur)

 <p>MOLDE KOMMUNE Byggesak og geodata</p> <p>Saksbehandler: LINEME</p>	Ferdigattest			
	Etter plan- og bygningslovens § 21-10			
	Vår ref 2018/3445		Løpenr 63123/2018	
	Byggested Hans Thiis Møllers gate 15, 6415 MOLDE			
Gnr 25	Bnr 1061	Festenr	Seksjonsnr	

Ansvarlig søker (navn og adresse) Murmester J. Krakeli & sønner Bergsetvegen 2 6430 BUD	Tiltakshaver (navn og adresse) Ole Bjørn Sundgot Hans Thiis Møllers gate 15 6415 MOLDE
--	---

Vedtak/tillatelse	Vedtak dato	Vedtak nr
Tillatelse til tiltak	10.10.2018	DS 18/469

Spesifikasjon	
Tiltaket/byggets art Rehabilitering av pipe	
Merknader	Ferdigattesten utstedes på grunnlag av søknad om ferdigattest datert 08.11.2018. I mottatt dokumentasjon er det bekreftet at tiltaket er utført i samsvar med tillatelsen og bestemmelser gitt i eller i medhold av plan- og bygningsloven.

Underskrift		
Sted Molde	Dato 05.12.2018	For Byggesak og geodata Aleksander Aasen Knudsen Enhetsleder (Dette dokumentet er elektronisk godkjent og har ingen signatur)

Det tas forbehold om riktigheten eller fullstendigheten av opplysningene i dette dokumentet. Det kan ikke rettes krav som følge av at disse opplysningene benyttes som grunnlag for beslutninger.

Eiendomsdata (Grunneiendom)

Bruksnavn		Beregnet areal	412.5
Etablert dato		Historisk oppgitt areal	420
Oppdatert dato	20.12.2023	Historisk arealkilde	Målebrev (1)
Skyld	0	Antall teiger	1
Bruk av grunn			
Arealmerknader	Fiktive grenser		

- Tinglyst Del i samla fast eiendom Grunnforurensning Avtale/Vedtak om gr.erverv
 Bestående Under sammenslåing Kulturminne
 Seksjonert Klage er anmerket Ikke fullført oppmålingsforr. Frist fullføring:
 Har fester Jordskifte er krevd Mangel ved matrikkelføringskrav Frist retting:

Forretninger

Brukstilfelle	Forr.dato	Kom. saksref.	Tingl.status	Involverte
Forretningstype	M.før.dato	Annen ref.	Endr.dato	Berørte
Omnummerering	01.01.2020		Tinglyst	25/1061
Omnummerering	01.01.2020		01.01.2020	
Fradeling av grunneiendom				25/1053 (-420), 25/1061 (420)
Kart- og delingsforretning				

Teiger (Koordinatsystem: EUREF89 UTM Sone 32)

Type teig	X	Y	H	H.teig	Ber. areal	Arealmerknad
Eiendomsteig	6957801.52	406556.04	0	Ja	412.5	Fiktive grenser (FG)

Tinglyste eierforhold

Navn	Rolle	Adresse	Status
ID	Andel	Poststed	Kategori
SUNDGOT OLE BJØRN F210372*****	Hjemmelshaver (H) 1/2	HANS THIIS MØLLERS GATE 15 6415 6415 MOLDE	Bosatt (B)
SUNDGOT SIV ÅSE F251074*****	Hjemmelshaver (H) 1/2	HANS THIIS MØLLERS GATE 15 6415 6415 MOLDE	Bosatt (B)

Adresse

Vegadresse: Hans Thiis Møllers gate 15

Adressetilleggsnavn:

Poststed	6415 MOLDE	Kirkesogn	08010101 Molde Domkirke
Grunnkrets	304 Sentrum 2	Tettsted	6001 Molde
Valgkrets	2 MOLDE		

Bygg

Nr	Bygningsnr	Lnr	Type	Bygningsstatus	Dato
1	13445567		Enebolig (111)	Tatt i bruk (TB)	01.01.1920
2	13445567	1	Underbygg	Tatt i bruk (TB)	10.06.2016
3	178669338		Enebolig (111)	Bygning revet/brent (BR)	
4	300572850		Garasjeuthus annekst til bolig (181)	Tiltak unn tatt fra byggesaksbehandling (IP)	09.06.2016

1: Bygning 13445567: Enebolig (111), Tatt i bruk 01.01.1920

Bygningsdata

Næringsgruppe	Bolig (X)	BRA Bolig	173
Sefrakminne	Ja	BRA Annet	
Kulturminne	Nei	BRA Totalt	173
Opprinnelseskode	Vanlig registrering	BTA Bolig	
Har heis	Nei	BTA Annet	
Vannforsyning	Tilkn. off. vannverk	BTA Totalt	
Avløp	Offentlig kloakk	Bebygd areal	
Energikilder		Ufullstendig areal	Nei
Oppvarmingstyper		Antall boenheter	1

Bygningsstatshistorikk

Bygningsstatus	Dato	Reg.dato
Tatt i bruk	01.01.1920	01.01.1920

Bruksenheter

Type	Adresse	Br.enhet	Eiendom	BRA	Rom	Bad	WC	Kjøkkentilgang
Bolig	Hans Thiis Møllers gate 15	H0101	25/1061	169	0	0	0	

Etasjer

Etasje	Ant. boenh.	BRA Bolig	BRA Annet	Sum BRA	BTA Bolig	BTA Annet	Sum BTA
H02	0	52	0	52	0	0	0
H01	1	66	0	66	0	0	0
U01	0	55	0	55	0	0	0

2: Bygningsendring 13445567-1: Underbygg, Tatt i bruk 10.06.2016

Bygningsdata

Næringsgruppe	Bolig (X)	BRA Bolig	4
Sefrakminne	Nei	BRA Annet	
Kulturminne	Nei	BRA Totalt	4
Opprinnelseskode	Vanlig registrering	BTA Bolig	
Har heis	Nei	BTA Annet	
Vannforsyning		BTA Totalt	
Avløp		Bebygd areal	
Energikilder		Ufullstendig areal	Nei
Oppvarmingstyper		Antall boenheter	

Bygningsstatshistorikk

Bygningsstatus	Dato	Reg.dato
Meldingssak registrer tiltak	25.07.2013	04.09.2013
Tatt i bruk	10.06.2016	15.06.2016

Bruksenheter

Type	Adresse	Br.enhet	Eiendom	BRA	Rom	Bad	WC	Kjøkkentilgang
Unummerert		-	25/1061	-	-	-	-	-

Etasjer

Etasje	Ant. boenh.	BRA Bolig	BRA Annet	Sum BRA	BTA Bolig	BTA Annet	Sum BTA
H01	0	4	0	4	0	0	0

3: Bygning 178669338: Enebolig (111), Bygning revet/brent

Bygningsdata

Næringsgruppe	()	BRA Bolig	
Sefrakminne	Nei	BRA Annet	
Kulturminne	Nei	BRA Totalt	
Opprinnelseskode	Massivregistrering	BTA Bolig	
Har heis	Nei	BTA Annet	
Vannforsyning		BTA Totalt	
Avløp		Bebygd areal	
Energikilder		Ufullstendig areal	Ja
Oppvarmingstyper		Antall boenheter	

Bygningsstatshistorikk

Bygningsstatus	Dato	Reg.dato
Bygning revet/brent		28.08.2007

Bruksenheter

Type	Adresse	Br.enhet	Eiendom	BRA	Rom	Bad	WC	Kjøkkentilgang
Unummerert		-	25/1061	-	-	-	-	-

4: Bygning 300572850: Garasjeuthus anneks til bolig (181), Tiltak unntatt fra byggesaksbehandling 09.06.2016

Bygningsdata

Næringsgruppe	Annet som ikke er næring (Y)	BRA Bolig	
Sefrakminne	Nei	BRA Annet	7,6
Kulturminne	Nei	BRA Totalt	7,6
Opprinnelseskode	Vanlig registrering	BTA Bolig	
Har heis	Nei	BTA Annet	
Vannforsyning		BTA Totalt	
Avløp		Bebygd areal	7,6
Energikilder		Ufullstendig areal	Nei
Oppvarmingstyper		Antall boenheter	

Bygningsstatshistorikk

Bygningsstatus	Dato	Reg.dato
Tiltak unntatt fra byggesaksbehandling	09.06.2016	11.08.2016

Bruksenheter

Type	Adresse	Br.enhet	Eiendom	BRA	Rom	Bad	WC	Kjøkkentilgang
Unummerert		-	25/1061	-	-	-	-	-

Etasjer

Etasje	Ant. boenh.	BRA Bolig	BRA Annet	Sum BRA	BTA Bolig	BTA Annet	Sum BTA
H01	0	0	7,6	7,6	0	0	0



Molde kommune

Grunnkart

Eiendom: 25/1061
Adresse: Hans Thiis Møllers gate 15
Dato: 01.09.2025
Målestokk: 1:1000



UTM-32

- | | | | |
|---|--|------------------------|----------------------|
| Eiendomsgr. nøyaktig <= 10 cm | Eiendomsgr. mindre nøyaktig >200<=500 cm | Eiendomsgr. omvistet | Hjelpelinje vannkant |
| Eiendomsgr. middels nøyaktig >10<=30 cm | Eiendomsgr. lite nøyaktig >=500 cm | Hjelpelinje veikant | Hjelpelinje fiktiv |
| Eiendomsgr. mindre nøyaktig >30<=200 cm | Eiendomsgr. uvisst nøyaktighet | Hjelpelinje punktbeste | |



©Norkart 2025

Det tas forbehold om at det kan forekomme feil, mangler eller avvik i kartet. Spesielt gjelder dette usikre eiendomsgrenser. Dette kartet kan ikke brukes som erstatning for situasjonskart i byggesaker.



Molde kommune

Kommuneplankart

Eiendom: 25/1061
Adresse: Hans Thiis Møllers gate 15
Utskriftsdato: 01.09.2025
Målestokk: 1:2000



UTM-32

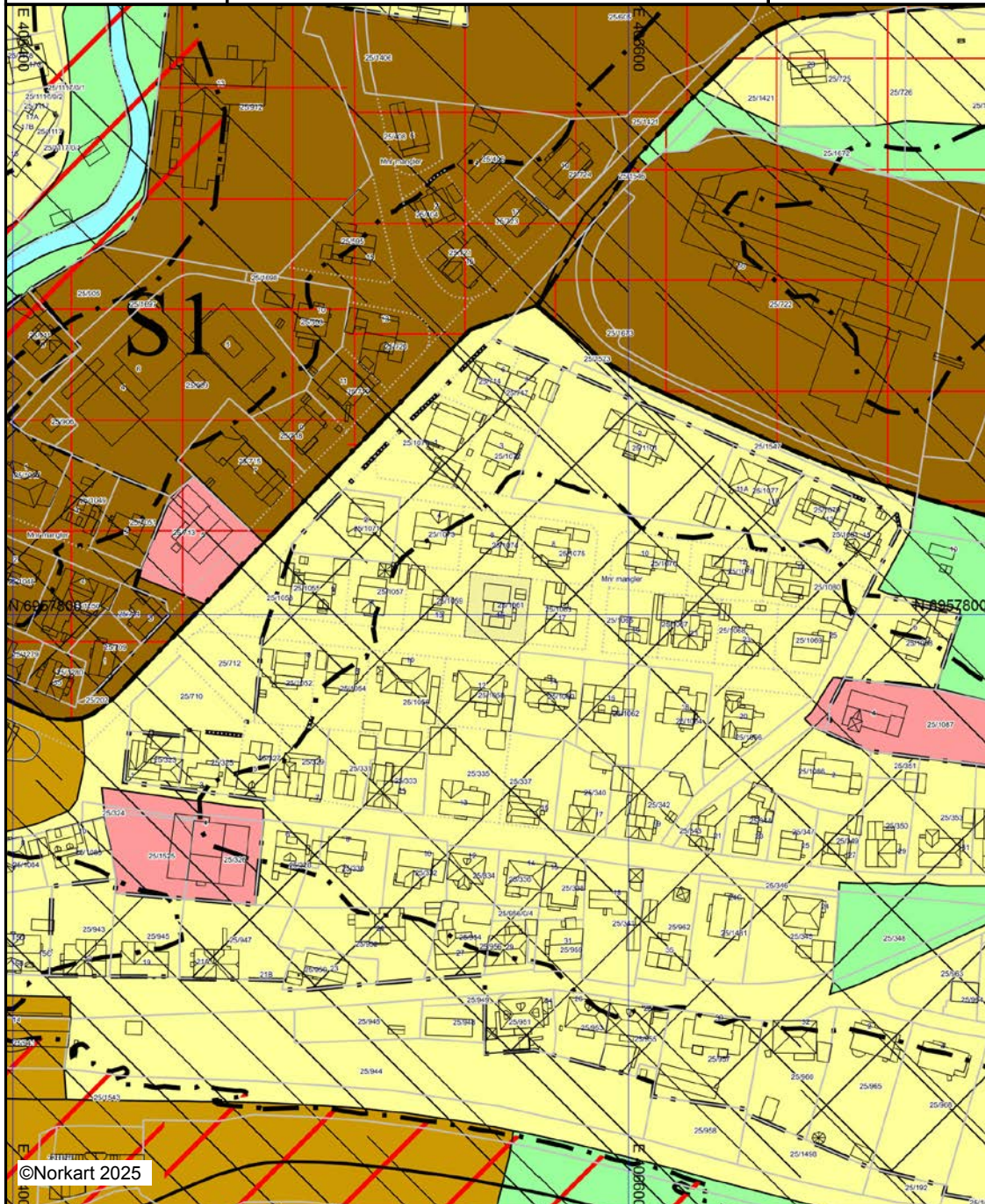

Kartet er produsert fra kommunens beste digitale kartbaser for området og inneholder viktige opplysninger om eiendommen og området omkring. Presentasjonen av informasjon er i samsvar med nasjonal standard. Kartet kan inneholde feil, mangler eller avvik i forhold til kravene i oppgitt standard. Kartet kan ikke benyttes til andre formål enn det formålet det er utelvert til uten samtykke fra kommunen jf. lov om åndsverk.

Tegnforklaring

<i>Kommuneplan-Begyggelse og anlegg (PBL2008 §11)</i>	
	Boligbebyggelse - nåværende
	Sentrumsformål - nåværende
	Sentrumsformål - fremtidig
	Tjenesteyting - nåværende
<i>Kommuneplan-Grønnstruktur (PBL2008 §11)</i>	
	Grønnstruktur - nåværende
<i>Kommuneplan-Bruk og vern av sjø og vass</i>	
	Bruk og vern av sjø og vassdrag med tilhøren
	Ferdsel - nåværende
	Naturområde vann - nåværende
<i>Kommuneplan-Hensynsoner (PBL2008 §11-1)</i>	
	Faresone - Flomfare
	Sikringsone - Byggeforbud rundt veg, bane og
	Støysone - Andre støysoner
	Angitthensynsone - Bevaring kulturmiljø
	Båndlegging for regulering etter PBL - fremtid
<i>Kommuneplan-Linje- og punktsymboler (PBL)</i>	
	Faresone grense
	Støysonegrense
	Angitthensyngrense
	Infrastrukturgrense
	Båndlegginggrense
<i>Felles for kommuneplan PBL 1985 og 2008</i>	
	Planområde
	Grense for arealformål
	Hovedveg - nåværende
	Samleveg - nåværende
	Kommune(del)plan - påskrift



Molde kommune

Reguleringsplankart

Eiendom: 25/1061
Adresse: Hans Thiis Møllers gate 15
Utskriftsdato: 01.09.2025
Målestokk: 1:1000





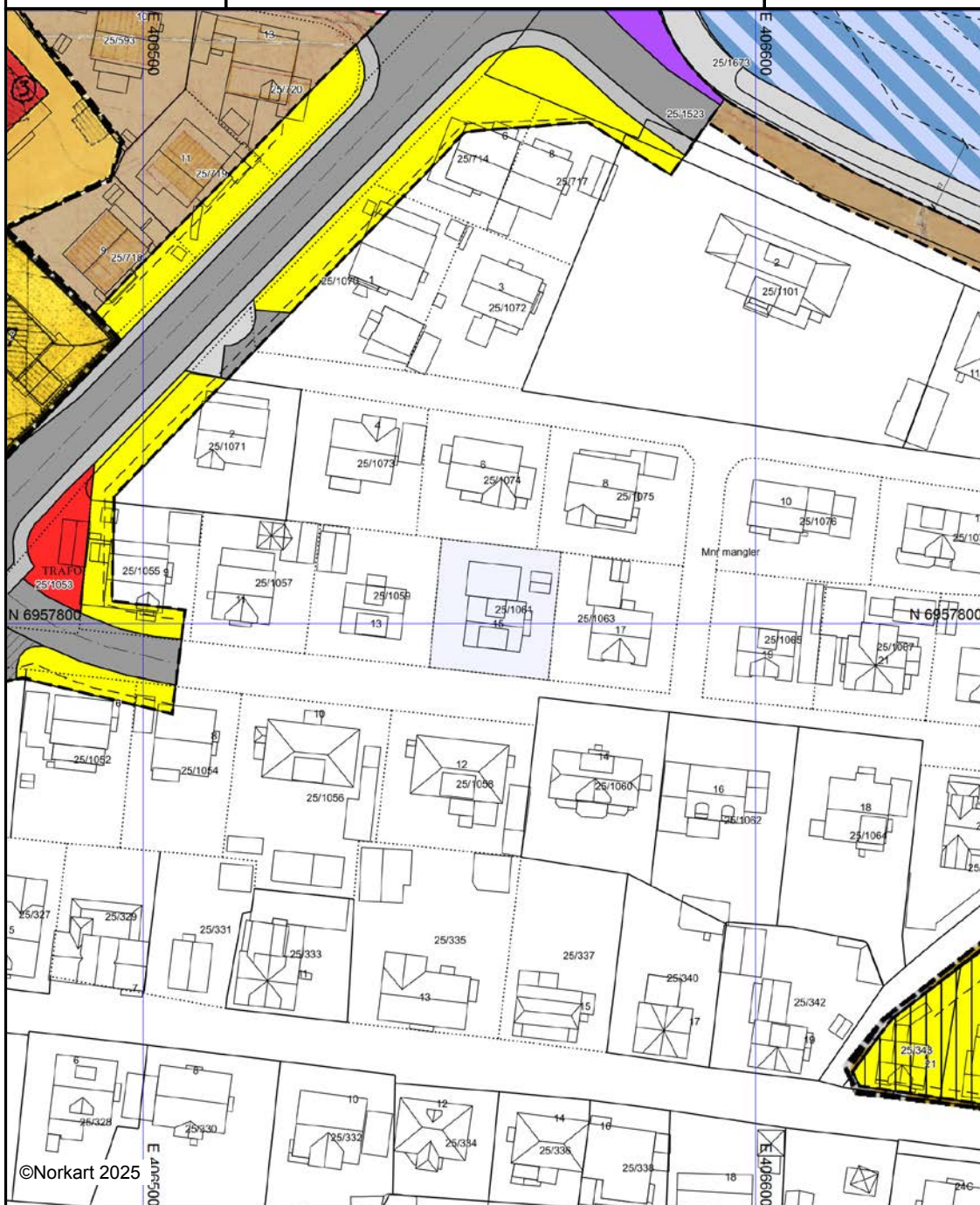













UTM-32



Kartet er produsert fra kommunens beste digitale kartbaser for området og inneholder viktige opplysninger om eiendommen og området omkring. Presentasjonen av informasjon er i samsvar med nasjonal standard. Kartet kan inneholde feil, mangler eller avvik i forhold til kravene i oppgitt standard. Kartet kan ikke benyttes til andre formål enn det formålet det er utlevert til uten samtykke fra kommunen jf. lov om åndsverk.

Tegnforklaring

<i>Reguleringsplan-Byggeområder (PBL1985 §</i>	
	Område for boliger med tilhørende anlegg
	Område for industri/lager
	Område for offentlige bygninger (stat,fylkesk
<i>Reguleringsplan-Offentlige trafikkområder (.</i>	
	Kjøreveg
	Annen veggrunn
	Gang-/sykkelveg
<i>Reguleringsplan-Spesialområder (PBL1985 §</i>	
	Bevaring av bygninger
<i>Reguleringsplan-Fellesområder (PBL1985 § .</i>	
	Felles avkjørsel
<i>Reguleringsplan-Kombinerte formål (PBL198</i>	
	Forretning/Kontor
<i>Reguleringsplan-Kombinerte formål (PBL198</i>	
	Grense for bevaringsområde
<i>Reguleringsplan-Felles for PBL 1985 og 200</i>	
	Regulerings- og bebyggelsesplanområde
	Planens begrensning
	Formålsgrense
	Byggegrense
	Bebyggelse som forutsettes fjernet
	Regulert senterlinje
	Målelinje/Avstandslinje
Abc	Påskrift reguleringsformål/arealformål
Abc	Påskrift bredde
Abc	Regulerings- og bebyggelsesplan - påskrift



Kommuneplanens arealdel for Molde, del 1, 2015 – 2025

Arealplan fra Strande til Aukra grense

Planbestemmelser og retningslinjer

Vedtatt i Molde kommunestyre, sak 97/16, 6.10.2016

Sist revidert 14.11.2016



MOLDE KOMMUNE

Innhold

Generelle bestemmelser	3
§ 1 Forholdet til kommuneplaner	3
§ 2 Forholdet til reguleringsplaner	3
§ 3 Krav om reguleringsplan	3
§ 4 Innhold i utbyggingsavtaler	4
Bestemmelser til arealformål.....	4
§ 5 Boligbebyggelse	4
§ 6 Offentlig tjenesteyting	4
§ 7 Handel og næring.....	5
§ 8 Samferdsel og teknisk infrastruktur	5
§ 9 Kombinert bebyggelse og anleggsformål	6
§ 10 Parkering	6
§ 11 Blå og grønne strukturer.....	10
§ 12 LNFR - Moldemarka	10
§ 13 Bruk og vern av sjø og vassdrag, med tilhørende strandsone	12
§ 14 Fritidsbebyggelse og naust.....	13
Faresoner og hensynssoner.....	13
§ 15 Faresoner	13
§ 16 Hensynssoner	14
Uterom, fortetting og estetikk.....	17
§ 17 Generelt om lek og uterom	17
§ 18 Lekeplasser	17
§ 19 Uteoppholdsareal til boliger	18
§ 20 Fortetting	20
§ 21 Kulturmiljø	21
§ 22 Arkitektur og estetikk	21



Generelle bestemmelser

§ 1 Forholdet til kommuneplaner

§ 1.1 Følgende kommunedelplaner skal gjelde sammen med Kommuneplanens arealdel for Molde – del 1, 2015-2025:

- Kommuneplanens samfunnsdel 2013-2022
- Kommunedelplan – Hovednett for gående og syklende i Molde kommune, 2012-2022
- Kommunal norm for utforming av bussholdeplasser innenfor pendelbusnettverket i Molde kommune
- Kommunedelplan for Møreaksen

Der det er motstridene interesser skal Kommuneplanens arealdel for Molde del 1, 2015-2025 gjelde.

§ 2 Forholdet til reguleringsplaner

§ 2.1 Ingen reguleringsplaner oppheves som følge av Kommuneplanens arealdel for Molde – del 1, 2015-2025. Der det er motstridende interesser skal kommuneplanen gjelde.

§ 3 Krav om reguleringsplan

§ 3.1 Bygge- og anleggstiltak og andre tiltak som kan få en vesentlig virkning for miljø og samfunn krever reguleringsplan.

§ 3.2 Tiltak til og med 4 nye boenheter i områder innenfor eksisterende boligbebyggelse krever normalt ikke reguleringsplan dersom volum og form tilpasses omkringliggende bebyggelse og bestemmelser om fortetting blir ivaretatt.

Oppretting av nye boenheter innenfor eksisterende bygningsmasse utløser ikke plankrav dersom øvrige bestemmelser i kommuneplanen overholdes.

§ 3.3 Følgende områder regulert/merket med båndleggingssone i plankartet skal planlegges helhetlig gjennom områderegulering:

- a) S1 – Fabrikkvegen
- b) S2 – Roseby (området S2 kan deles opp i flere områdeplaner hvis nødvendig)
- c) S3 – Lundavang og Stuevollen
- d) Frænavegen

§ 4 Innhold i utbyggingsavtaler

§ 4.1 Utbyggingsavtaler forutsettes inngått før igangsettingstillatelse gis, der utbygging i henhold til vedtatt plan (kommuneplanens arealdel, kommunedelplan eller reguleringsplan) med tilhørende bestemmelser forutsetter bygging av offentlige anlegg og/eller tilpasning av slike anlegg. Med offentlig anlegg menes alle anlegg/tiltak som er regulert til offentlig formål i arealplanen, for eksempel offentlige trafikkanlegg, offentlige friområder, offentlige anlegg for vann og avløp o.l.

§ 4.2 Utbyggingsavtale knyttet til boligsosiale tiltak forutsettes inngått der kommunen skal ha forkjøpsrett eller tilvisningsrett til en andel av boligene. Utbyggingsavtale knyttet til boligsosiale tiltak skal utformes i henhold til kommunestyrets forutsetningsvedtak.

Bestemmelser til arealformål

§ 5 Boligbebyggelse

§ 5.1 Område B1 – Baret som bolig og friområde kan ikke bygges ut før det foreligger godkjent adkomst. Dette vil betinge avkjørselssanering, ny kryssløsning og trygge forbindelser for myke trafikanter. Statens vegvesens håndbok N100 skal legges til grunn for utforming av løsningene.

§ 5.2 Område B4 – Bjørsetsaga som bolig og friområde kan ikke bygges ut før det foreligger en godkjent adkomst. Dette vil betinge avkjørselssanering, ny kryssløsning og trygge forbindelser for myke trafikanter. Statens vegvesens håndbok N100 skal legges til grunn for utforming av løsningene.

§ 5.3 Område B10 – Øvre Fuglset som bolig og friområdet kan utbygges under forutsettelse at det ved regulering inngår en buffersoner langs Fuglsetbekken som ivaretar behovene for friluftslivet og barn og unges interesser. På østre delen av området skal avstanden til turstiene vurderes og inngå i reguleringsplanen som LNF område.

§ 6 Offentlig tjenesteyting

§ 6.1 Areal avsatt til offentlig tjenesteyting skal benyttes til offentlige anlegg, herunder barnehager, barne- og ungdomsskoler eller helse- og velferdssenter o.l.

§ 6.2 Størrelsen på areal til uteområder i barnehager og på skoler skal være i henhold til statlige retningslinjer. Uteområdene skal ha god sammenheng og være egnet til lek og opphold.

§ 6.3 Barnehagetomter skal primært lokaliseres i barnas nærmiljø, sekundært i tilknytning til hovedfartsårer inn mot sentrum og de større arbeidsplasskonsentrasjonene.

§ 6.4 Ved etablering av helse- og omsorgssenter beregnet for varig opphold skal det settes av godt egnede uteoppholdsareal.

§ 6.5 Område O1 – Området avsatt til kombinasjonsformål offentlig/privat tjenesteyting og grønnstruktur. Det tillates etablering av en barnehage. Resterende areal skal brukes som grøntstruktur. Grønnstrukturen kan brukes som del av uteareal for barnehagen, men må være tilgjengelig for allmennheten etter at barnehagen stenger. Det kan ikke gis driftstillatelse for barnehagen før de ubebygde deler av området er opparbeidet og tilrettelagt for både bruk av barnehagen og almen bruk som friluftss- og lekeområde.

Retningslinjer til offentlig tjenesteyting

1. Skoler og barnehager bør der det er mulig lokaliseres i tilknytning til grønne områder som kan benyttes av barna og ungdommen.
2. For skoler og helse- og omsorgssenter kan deler av uteoppholdsarealet være regulert som offentlige friområder og inngå som en del av tilliggende grønnstruktur.
3. For helse- og omsorgssenter beregnet for varig opphold bør uteoppholdsarealet være minimum 25 m² per 100 m² bruksareal.

§ 7 Handel og næring

§ 7.1 Etablering av nytt eller utvidelse av eksisterende kjøpesenter eller forretningsareal for detaljvarer med en samlet BRA over 3000 m² tillates ikke utenfor A-området vist i Temakart 1.

Retningslinjer til handel og næring

1. Næringsvirksomhet skal lokaliseres i samsvar med målsetting om rett virksomhet på rett sted. Lokaliseringskriteriene er beskrevet i planbeskrivelsen.

§ 8 Samferdsel og teknisk infrastruktur

§ 8.1 Hovedruter for sykkel og gangtrafikk skal sikres i samsvar for kommunedelplan - Hovednett for gående og syklende i Molde kommune. Nye utbyggingsområder skal tilrettelegges med effektiv sykkelforbindelser til hovednettet.

§ 8.2 Trafikksikre gangforbindelser skal ivaretas i all arealplanlegging.

§ 8.3 Kollektivtransportens fremkommelighet skal sikres på alle hovedruter. Etablering av holdeplasser skal skje i samråd med Molde kommune og den aktuelle veg-eier. Kommunal norm om utforming av bussholdeplasser skal legges til grunn.

§ 8.4 Ved etablering av næringsvirksomhet skal det legges til rette for trafikksikker varelevering. Varelevering skal primært løses på egen grunn.

§ 8.5 Alle arealplaner skal ta hensyn til virkningen for trafikksikkerhet og fremkommelighet på berørt vegnett.

§ 8.6 Avkjørsler fra riks- og fylkesveg der det ikke er krav om reguleringsplan skal plasseres, utformes og brukes i samsvar med gjeldende vegnormal og vurderes etter den til en hver tid gjeldende rammeplan for holdning til avkjørsler, jf. vegloven §§ 40-43.

§ 9 Kombinert bebyggelse og anleggsformål

- a) For området Lundavang (Molde sykehus, deler av S3) er reguleringsformålet satt til offentlig tjenesteyting og boliger. Formålet boliger kan først brukes når plankravet er oppfylt og sykehusdrift opphører på dette stedet. For eksisterende boliger innenfor området skal eksisterende reguleringsplaner gjelde, og med nødvendig utfylling av kommuneplanens bestemmelser.
- b) For området K1 er reguleringsformålet næring, forretning og privat tjenesteyting.
- c) For området K2 er reguleringsformålet næring og forretning.
- d) For området O1 er reguleringsformål offentlig og privat tjenesteyting og grønstruktur. Bestemmelsene i § 6.5 gjelder.

§ 10 Parkering

§ 10.1 Det skal avsettes plass for biler og sykler på egen grunn i samsvar med soneinndeling vist på figur 2 og Temakart 3.

§ 10.2 Da det ikke er samsvar mellom parkeringskravene i gjeldende reguleringsplan og kommuneplanens krav skal kommuneplanen gjelde.

§ 10.3 Kommunen kan samtykke i at det i stedet for parkeringsplass på egen grunn eller på fellesareal blir innbetalt et beløp for hver manglende plass til kommunen for bygging av parkeringsanlegg, jf. PBL § 28-7. Innbetalt beløp skal være i samsvar med kommunestyrets gjeldende satser.

§ 10.4 Minst 5 % av felles og/eller offentlige parkeringsanlegg skal være tilrettelagt for forflyttingshemmede. Parkering utformes, plasseres og skiltes i samsvar med gjeldende normer og anbefalinger.

§ 10.5 Minst 6 % av parkeringsplassene til offentlige virksomheter og publikumsbygg skal ha ladepunkt for elbiler.

§ 10.6 Sykkelparkering ved kommunale/fylkeskommunale/statlige bygg og institusjoner skal skje i tilknytning til hovedinngangen. Minst 40 % av den påkrevde sykkelparkeringen skal skje under tak. Valg av stativet skal fastsettes av kommunen.



Retningslinjer til parkering

1. For boliger kan krav om sykkelparkering dekkes med tilstrekkelig bodareal i/ved huset eller garasjen.
2. Forslagsstiller til reguleringsplaner bør i bestemmelsene tilrettelegge for strøm ved parkeringsplassene:
 - a. Bolig med felles parkeringsareal: En per boenhet
 - b. Parkering for ansatte: Min. 20 % av parkeringsplassene
 - c. Nærings/besøksbygg: Min. 10 % av parkeringsplassene

Krav til parkeringsplasser for nærings- og servicefunksjoner

(I de tilfeller det er nødvendig skal det rundes opp til nærmeste hele tall)

Bilplasser				
Virksomhet	P-formål	Sentrum	Indre byområde	Øvrige områder
		Maks	Min - Maks	Min - Maks
Forretning/detaljhandel	Ppl/100 m ² BRA	1,5	1,0 – 2,0	1,5 – 4,0
Kjøpesenter	Ppl/100 m ² BRA	1,5	-	-
Kontor	Ppl/100 m ² BRA	1,0	1,0 – 2,0	1,0 – 3,0
Industri/lager	Ppl/100 m ² BRA	0,5	0,5 – 1,0	≥ 1,0
Forsamlings – og konferansesenter	Ppl per 10/sitteplass	1,0	1,0 – 3,0	≥ 3,0
Hotell	Ppl/Gjesterom	0,3	≤ 0,5	≥ 0,5
Restaurant/kafe	Ppl/100 m ² BRA	2,0	2,0 – 4,0	≥ 4,0
Barnehage	Ppl/Avdeling	6,0	4,0 – 8,0	≥ 6,0
Institusjoner/sykehjem	Ppl/Sengeplass/boenhet	0,5	0,5 – 1,0	≥ 0,5
Barne- og ungdomsskole	Ppl/Ansatt	0,5	0,5 – 1,0	0,5 – 1,0
Videregående skole	Ppl/Ansatt	0,5	0,5 – 1,0	0,5 – 1,0
Høgskole	Ppl/Student	0,1	0,1 – 0,5	0,1 – 0,5
Idrettsanlegg m/tilskuere	Ppl/10 tilskuer	1	0,0 – 2,5	0 – 4
Idrettsanlegg u/tilskuere	Ppl/100 m ² BRA	0,5	0,5 – 2,0	≥ 0,5
Båthavn	Ppl/Båtplass	0,3	0,3 – 0,5	≥ 0,3

Sykkelplasser				
Virksomhet	P-formål	Sentrum	Indre byområde	Øvrige områder
		Min	Min	Min
Forretning/detaljhandel	Ppl/100 m ² BRA	1,0	0,5	0,3
Kjøpesenter	Ppl/100 m ² BRA	1,0	-	-
Kontor	Ppl/100 m ² BRA	1,0	1,0	0,5
Industri/lager	Ppl/100 m ² BRA	0,5	0,5	0,2
Forsamlings – og konferansesenter	Ppl per 10/sitteplass	2,0	2,0	1,0
Hotell	Ppl/Gjesterom	0,2	0,2	0,1
Restaurant/kafe	Ppl/100 m ² BRA	0,2	0,2	0,2
Barnehage	Ppl/Avdeling	3,0	3,0	2,0
Institusjoner/sykehjem	Ppl/Sengeplass/boenhet	0,3	0,3	0,3
Barne- og ungdomsskole	Ppl/Ansatt/elev	0,5	0,5	0,5
Videregående skole	Ppl/Ansatt/elev	0,5	0,5	0,5
Høgskole	Ppl/Ansatt/elev	0,5	0,5	0,5
Idrettsanlegg m/tilskuere	Ppl/10 tilskuer	2,0	2,0	1,0
Idrettsanlegg u/tilskuere	Ppl/100 m ² BRA	1,0	1,0	1,0
Båthavn	Ppl/Båtplass	0,2	0,2	0,1

Krav til parkeringsplasser for bolig

(I de tilfeller det er nødvendig skal det rundes opp til nærmeste hele tall)

Bilplasser				
Boligtype	P-formål	Sentrum	Indre byområde	Øvrige områder
		Min	Min	Min
Boenhet	Boenhet \leq 60 m ²	0,5	1,0	1,5
	Boenhet \geq 60 m ²	1	1,5	2,0
Studentboliger	Boenhet \leq 30 m ²	-	0,2	0,2
	Boenhet \geq 30 m ²	-	0,5	0,5

Sykkelplasser				
Boligtype	P-formål	Sentrum	Indre byområde	Øvrige områder
		Min	Min	Min
Boliger	Boenhet \leq 60 m ²	1	1	1
	Boenhet \geq 60 m ²	2	2	2
Studentboliger	Boenhet \leq 30 m ²	1	1	1
	Boenhet \geq 30 m ²	1	1	1

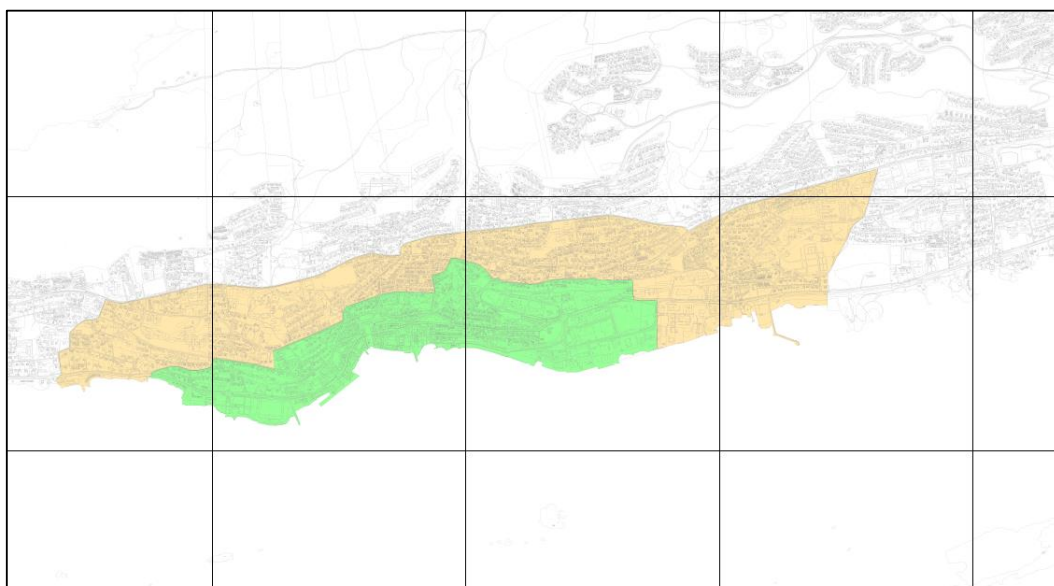

Figur 2: Parkeringssoner (grønn = sentrum, oransje = indre byområde, hvit = øvrige områder)

§ 11 Blå og grønne strukturer

§ 11.1 Tiltak for å fremme friluftsliv, turveier og områder for lek og rekreasjon kan tillates.

§ 11.2 I regulerings-, dele- og byggesaker skal aktuelle gangatkomster til overordnet grønnstruktur og friluftsområde sikres/gjennomføres.

§ 11.3 Ved søknad om tiltak iht. pbl. §§ 20-1 og 20-2, skal det dokumenteres at store trær og annen verdifull vegetasjon bevares og gis gode vekstforhold, og at det avsettes tilstrekkelig plass til rotsystem og krone. Ved søknad iht. §§ 20-1 og 20-2 skal det ved innsendelse av søknad redegjøres for hvordan store trær eller annen verdifull vegetasjon er ivaretatt.

§ 11.4 Dersom større trær fjernes eller skades, i strid med gitt tillatelse eller godkjent reguleringsplan, kan kommunen kreve satt opp fullverdige erstatningstrær. Jf. for øvrig pbl. § 32-3. Det samme gjelder for allébeplantning eller enkeltstående trær som er regulert for bevaring innenfor arealformålet trafikkområde eller annet formål langs veiene, jf. pbl. § 32-3

§ 11.5 Sammenhengende grønne korridorer og grøntdrag (uavhengig av formål) i byggesonen, inkl. forbindelser til overordnede friluftsområder, skal sikres og videreutvikles. Grønne korridorer og grøntdrag ivaretar både landskap, økologiske sammenhenger og ferdselsårer. Gatetrær og alléer langs veier og stier skal sikres gjennom reguleringsplan.

§ 11.5 Området L1 skal sikres og opparbeides som lekeareal.

§ 12 LNFR - Moldemarka

§ 12.1 Generelle bestemmelser for Moldemarka

- a. Moldemarka er avgrenset til områdene innenfor LNFR 1-4. Markagrensen følger formålsgrensene og skal håndheves restriktivt.
- b. Innenfor områdene LNFR 1-4 skal hensynet til friluftsliv, landskap, klima- og naturvern prioriteres. Alle tiltak skal søke å fremme disse hensynene.
- c. Vegetasjon som er viktig for naturmangfoldet skal søkes bevart og skjøttet.
- d. Det tillates å bygge nye stier og turveger innenfor LNFR 1, LNFR 2 og LNFR 4. Eventuelle tiltak skal behandles av formannskapet i Molde kommune.
- e. Tilbygg i en etasje til hytter kan tillates dersom hytta etter utbygging er mindre en $m^2\text{-BYA} = 40 m^2$. Det tillates et uthus per hytte når dette er mindre enn $10 m^2$.

Generelle retningslinjer for Moldemarka

1. Fysisk tilrettelegging for friluftsliv skal bidra til å gi alle grupper i befolkningen mulighet til naturopplevelser og rekreasjon. Ved tilrettelegging skal en spesielt ta hensyn til mennesker med nedsatt funksjonsevne.



2. Tilretteleggingen skal være variert og imøtekomme mangfoldet av Moldemarkas brukere. Tilrettelegging skal skje på en naturtilpasset måte. Områder som er særlig sårbar mht. naturmangfold skal bevares.
3. Anlegg for konkurranseidrett skal lokaliseres utenom Moldemarka.
4. All fysisk tilrettelegging skal avklares med grunneierne.
5. For hytter skal det ikke legges inn strøm og vann. Det tillates ikke gjerder rundt hytter. Verandaer kan tillates dersom de er overbygd og inngår som en del av bygningskroppen til hytta.
6. Rydding av gjengrodde stier, og gjennomføring av tiltak for å redusere slitasje som følge av aktivitet skal anses som positivt.

§ 12.2 Lisonen – LNFR 1

I Lisonen – LNFR 1 skal det tas særlig hensyn til skogens verdi for landskap, klimavern og opplevelsesverdi.

Retningslinjer for Lisonen – LNFR 1

1. Nær boligbebyggelsen har skogen stor verdi som lekeområde for barn. Det skal derfor tas spesielle hensyn for å bevare områder for lek.
2. I særlig synlige deler av lia skal hogstflatene søkes begrenset til et minimum.
3. I mulig løsneområder for snøskred skal det ikke hogges slik at det blir dannet flater.
4. Nærmiljøanlegg som for eksempel lekeplass, gapahuk og liknende kan lokaliseres innenfor lisonen. Etablering av slike funksjoner bør skje i nærhet til bebyggelsen.

§ 12.3 Sentralsonen – LNFR 2

Sentralsonen – LNFR 2 skal være kjerneområdet for tilrettelegging for friluftsliv og mosjonsidrett.

§ 12.4 Øvre sone – LNFR 3

Øvre sone – LNFR 3 skal søkes uberørt av tilrettelegging for friluftsliv og skogbruks tiltak.

Retningslinjer for Øvre Sone – LNFR 3

1. Bygging av turveger og skogsveger er ikke ønskelig i denne sonen.
2. Over våte partier som myrer og liknende kan det legges ut stokker som kavleveg. Det kan også legges grus over kortere strekninger for å unngå terrengskade som følge av aktivitet.

§ 12.5 Haukebødalen – LNFR 4

Friluftsliv skal være det dominerende formålet, men det tillates begrenset skogbruk.

Retningslinjer for Haukebødalen – LNFR 4

1. I grensen mot LNFR 3 bør en begrensning inngrep. Høgst bør skje som uttak av enkelttrær eller gruppehogst.

§ 13 Bruk og vern av sjø og vassdrag, med tilhørende strandsoner

§ 13.1 Byggeforsbud i 100-metersbeltet fra strandlinjen gjelder ikke der annen byggegrense fremgår av gjeldende reguleringsplan. Bebyggelse skal ikke være til hinder for ferdsel i strandsonen.

§ 13.2 Tiltak som fremmer friluftsliv kan tillates forutsatt at økologiske funksjoner i strandsonen blir opprettholdt (med tiltak menes i denne sammenheng opparbeiding av turstier, fasiliteter knyttet til friområder og liknende).

§ 13.3 Langs vann og vassdrag skal naturverdier, landskap, kulturminner og friluftsinteresser ivaretas. Langs alle vassdrag med årssikker vannføring (elver, bekker, vann og tjern) skal det opprettholdes og om mulig utvikles et naturlig vegetasjonsbelte som ivaretar viktige økologiske funksjoner, motvirker erosjon og bidrar til flomsikring og friluftsliv.

§ 13.4 Byggegrenser langs vann og vassdrag

- a) I områder regulert til LNF i kommuneplanen tillates det ikke tiltak etter pbl. §§20-1, 20-2 og 20-3 nærmere vassdrag enn 100 meter (pbl § 11-11 nr. 5).
- b) I ikke regulerte byggeområder langs vassdrag tillates ikke tiltak nærmere vassdrag enn 20 meter (pbl § 11-9 nr. 5).
- c) I regulerte områder langs vassdrag gjelder byggegrenser i vedtatte reguleringsplaner.
- d) Faresoner, hensynssoner og andre krav satt i kommuneplanen gjelder for alle områdene.

Retningslinjer:

1. Ved søknad om tiltak (bebyggelse og anlegg) langs vannfronten bør utformingen av tiltakene synliggjøre og utvikle stedets særtrekk. Naturlig vegetasjon bør i størst mulig grad bevares, og ved nyetablering skal stedegen vegetasjon benyttes.
2. Langs resterende vann, vassdrag og myrer bør det være en 5 meter sone (beregnet fra kant) for å sikre en kantvegetasjon som ivaretar dyreliv, estetikk og biologisk mangfold.



§ 14 Fritidsbebyggelse og naust

§ 14.1 Ny fritidsbebyggelse kan ikke ha gesimshøyde over 5 meter eller, mønehøyde over 6 meter. Takvinkelen skal være maks 35 grader. Maks BYA er 130 m², inklusiv uthus/anneks, eks. parkeringsplasser. Utnyttelsesgraden beregnes i henhold til gjeldende teknisk forskrift (TEK).

§ 14.2 Det skal legges vekt på god tilpasning av hyttene i terrenget. Terrengtilpasningen skal illustreres i forbindelse med reguleringsplan.

§ 14.3 Viktige utsiktspunkt og horisontallinjer/silhuettformede områder skal ikke bygges ned.

§ 14.4 Nye fritidsboliger skal ikke beskjære sammenhengende urørte naturområder, attraktive friluftsområder eller viktige sti- og løypenett.

§ 14.5 Det er ikke lov å sette opp gjerder rundt eiendommen. Nettinggjerde for avskjerming mot dyr på beite omfattes ikke av forbudet.

§ 14.6 Naust forutsettes benyttet til lagring av båt og fiskeutstyr, og kan ikke benyttes til varig opphold. Naust skal terrengtilpasses, og skal i størrelse, formspråk, materialbruk og farge harmonere med bygde og naturgitte omgivelser. Privatiserende tiltak rundt naustet er ikke tillatt, og fri ferdsel langs stranda skal ikke hindres.

§ 14.7 Naust skal oppføres frittliggende. Sammenbygging av naust kan aksepteres om forholdene tilsier det. Kaier eller moloer tillates ikke uten at dette inngår i egen detaljreguleringsplan. Maksimal mønehøyde skal ikke overstige 6 m målt fra dørstokk hoveddør mot sjøen. Takvinkelen skal ligge innenfor 28-40 grader. Totalt bruksareal eller bebygd areal beregnet i henhold til TEK, skal ikke overstige m²-BYA=40 m². For naust tilhørende gardsbruk er m²-BYA tilsvarende m²-BYA = 50 m². Evt. loftsrom skal ikke inneholde måleverdige areal. Altan/utkraging er ikke tillatt. Strandlinjen skal bevares i størst mulig grad når det gjelder terreng og vegetasjon.

§ 14.8 Der det er praktisk mulig skal, elveforbygninger o.l. i hovedsak utføres i naturstein.

Faresoner og hensynssoner

§ 15 Faresoner

§ 15.1 Ras – og skredfare

- Skredsikkerhet skal dokumenteres i plansammenheng. Der skredsikkerhet ikke er dokumentert i reguleringsplan, skal dette gjøres ved byggesøknad.
- Ved tiltak jf. PBL § 11-7, nr. 1-2 innenfor ras- og skredfareområder, skal farenivået og eventuelle avbøtende tiltak vurderes.
- I områder under marin grense skal eventuell forekomst av kvikkleir og rasfare vurderes av geoteknikker. Sikringstiltak må være gjennomført før bygging.

§ 15.2 Flom og havnivåstigning

- a. Reguleringsplaner og tiltak etter plan- og bygningsloven § 20-1 som berører *Faresone flom* skal planlegges og utformes slik at tilstrekkelig sikkerhet oppnås. Behov for risikoreduserende tiltak skal alltid vurderes og dokumenteres.
- b. Flomfaren langs kysten skal vurderes i alle reguleringsplaner som er berørt av *Faresone flom* i kommuneplanen etter veileder «Håndtering av havnivåstigning i kommunal planlegging» (DSB og Fylkesmannen.no).
- c. Naturlige flomveier skal bevares.
- d. Innen en avstand på 30 meter fra bekker/elver med årssikker vannføring og som ikke er omfattet av *faresone flom* skal det i reguleringsplaner og tiltak etter plan- og bygningslovens § 20-1 planlegges og utformes slik, at tilstrekkelig sikkerhet mot flom oppnås. Behov for risikoreduserende tiltak skal alltid vurderes og dokumenteres.
- e. Utbyggingstiltak under kote +4 skal etablere egne overvannssystem for bortledning til sjø og ikke tilknyttes det kommunale fellessystemet.
- f. Ved etablering av private avløpsnett der sluk ligger lavere enn kote +4 m, tillates ikke påslipp til offentlig nett gjennom selvfallssystem. Påslipp til offentlig nett skal skje ved hjelp av pumpeanlegg med tilbakeslagssikring.

§ 15.3 Høyspenning

I reguleringsplaner og ved søknad om tiltak skal avstand fra høyspenningsanlegg til bygg for varig opphold, samt tilhørende uteareal og lekeplasser, ikke ligge nærmere enn en grense for magnetfeltet på 0,4 μ T (mikroTesla). Jfr. retningslinjer fra Statens strålevern.

Retningslinjer:

1. Ved etablering av boliger, barnehager, skoler og utelekeområder og andre rekreasjonsområder nær høyspentanlegg eller transformatorstasjoner, skal det foretas en utredning av virkningene dersom det elektromagnetiske feltet ved gjennomsnittlig årlig strømbelastning overstiger 0,4 μ T. Det samme gjelder ved etablering av høyspentanlegg eller transformatorstasjoner. Utredningene skal foreslå avbøtende tiltak.

§ 15.5 Skytebane

Ved søknadspårligte tiltak på eller i tilgrensende områder til skytebane skal det redogjøres for hvordan sikkerhet og akseptabelt støynivå jf. statlige retningslinjer for skytebanestøy skal sikres.

§ 16 Hensynssoner

§ 16.1 Naturtyper

Ved tiltak jf. PBL 11-7 innenfor hensynssone naturtyper skal økologiske funksjoner opprettholdes.



§ 16.2 Restriksjonssone Flyplass

- a. Innenfor hensynssone H190_1 (jf. Avinors tegning) gjelder de høyderestriksjoner som er angitt med koter (sorte streksymboler) på restriksjonsplanen for Molde lufthavn Årø, Avinors tegning ENML-P-08 datert 20.08.2013. For områder beliggende mellom de viste koter, skal høyderestriksjonen beregnes gjennom interpolasjon. Innenfor restriksjonsområdet kan det ikke etableres hinder (bygninger, vegetasjon, anlegg eller andre innretninger) som overstiger høyderestriksjonene som er angitt på plankartet. vegetasjonen skal holdes under hinderflatene, og nødvendig fjerning av vegetasjon vil bli gjennomført av Avinor. Avinors gjeldende saksbehandlingsrutiner skal brukes for håndtering av utsjekk mot hinderflatene rundt rullebanen på lufthavnen.
- b. Alle nye reguleringsplaner innenfor hensynssone H190_1 (jf. Avinors tegning) skal innarbeide høyderestriksjonene i form av egen hensynssone på reguleringsplanene, jf. plan- og bygningslovens §§ 12-6 og 12-7. Alternativt må det i nye reguleringsplaner angis bestemmelser med maksimal tillatt mønehøyde på bygninger og anlegg som ikke overstiger høyderestriksjonene i restriksjonsplanen ENML-P-08 for lufthavnen.
- c. Alle søknader om etablering av nye bygninger og anlegg innenfor hensynssone H190_2 (jf. Avinors tegning), dvs. områder med byggerestriksjoner rundt navigasjonsanlegg ved Molde lufthavn Årø vist med koter (røde streksymbol) på Avinors tegning ENML-P-09 datert 20.08.2013, skal håndteres etter Avinors gjeldende saksbehandlingsrutiner. For områder beliggende mellom de viste koter, skal byggerestriksjonene beregnes gjennom interpolasjon.
- d. Avinor skal høres i forbindelse med søknad om tiltak som endrer lyssettingen rundt lufthavnen og som kan ha innvirkning på sikkerheten for lufttrafikken.

§ 16.3 Nedslagsfelt drikkevann

Innenfor nedslagsfelt for drikkevann er det forbudt med tiltak som kan forurense drikkevannet.

§ 16.4 Støysoner

Miljøverndepartementets retningslinje for støy i planleggingen T-1442/2012 gitt i tabell 3 skal legges til grunn for planlegging og tiltak etter plan- og bygningsloven pbl § 20-1.

Retningslinjer:

1. *Støysonene i kommuneplanens arealdel skal legges til grunn ved vurdering av støypåvirkning og behov for utredninger.*
2. *Støyende næringsaktivitet bør ikke etableres i samme bygning som boliger. I plan- og byggesaker for støyende næringsvirksomhet skal det fastsettes mak-*

simumsgrenser for støy for tidsrommet 23-07 og på søn- og helligdager, maksimumsgrenser for dag og kveld samt ekvivalente støygrenser.

3. *Lydnivå (Lden) i grønnstruktur skal holdes under 55 dBA og et lydnivå ned mot 50 dBA skal tilstrebes. I og i nærheten av rekreasjonsområder med lydnivå under 50 dBA, såkalte stillesoner, skal utbygging og endring av virksomhet planlegges slik at økning av støynivået i rekreasjonsområdet unngås.*
4. *Med støyfølsom bruk menes skoler, barnehager, boliger, sykehus, pleieinstitusjoner, fritidsboliger og rekreasjonsarealer.*
5. *Med planforslag eller søknad om ny bebyggelse eller om anlegg som kan produsere økt støy, skal det følge en støyfaglig utredning med beregning og kartfesting av støysoner, samt påvirkning på nærliggende støyømfintlig bruk, med forslag til avbøtende tiltak og en vurdering av effekten av disse.*
6. *Det tillates ikke støyfølsom bebyggelse i rød støysone med brudd på forurensningsforskriften.*

§ 16.4 Hensynssone kulturmiljø/båndleggingssone kulturminne

Det er ikke tillatt å sette i gang tiltak som kan skade, ødelegge, grave ut, flytte, forandre, tildekke, skjule eller på en annen måte utillatelig ødelegge kulturminner innenfor disse områdene, uten tillatelse fra kulturminnemyndighetene, jf. kml. §§ 3 og 8.

Retningslinjer:

Ved utarbeiding av reguleringsplaner må eventuelle kulturminne og kulturmiljø beskrives i planbeskrivelsen, og det skal vises hvordan en har søkt å ta hensyn til disse.

Dersom verdifulle kulturminne eller kulturmiljø blir berørt av utbyggingstiltak, eller tiltaket kan virke inn på hittil ukjente automatisk fredete kulturminne, skal saken legges fram for regional kulturminnemyndighet (jf. PBL § 11-9, nr. 7 og Kulturminnelova (KML) § 8, 1. og 4. ledd.).

Dersom det i sammenheng med gravearbeid avdekkes automatisk fredete kulturminner, eller det viser seg at tiltaket kan virke inn på automatisk fredete kulturminner, skal arbeidet straks stanses og fylkeskonservator orienteres for en nærmere gransking på stedet, jf. kulturminnelova § 8, 2.ledd.



Uterom, fortetting og estetikk

§ 17 Generelt om lek og uterom

§ 17.1 Fellesbestemmelser for lek og uterom

- a. Utforming og oppfølging av krav stilt i bestemmelsene må dokumenteres i alle planer.
- b. I detaljreguleringsplaner og områdereguleringsplaner uten plankrav skal det utarbeides en utomhusplan som viser arealer til lek og opphold. Planen bør også vise plassering av utstyr, nye og eksisterende koter, områder for ferdsel og beplantning, murer og materialbruk. Utomhusplanen skal være i målestokk 1:200.
- c. I detaljreguleringsplaner skal det ligge ved sol- og skyggediagram som viser solforholdene for minst vår-/høstjevndøgn kl. 15.00.

§ 18 Lekeplasser

§ 18.1 Generelle krav til lekeplasser

- a. Hovedatkomsten til lekeplasser skal være langs gang-/sykkelveger, fortau, sti, gjennom grøntområder eller langs lavt trafikkerte vegger. Ved kryssing av veg skal det legges til rette for trafikksikre løsninger.
- b. Minst 50 % av lekeplassen skal være solbelyst ved klokken 15.00 ved vår/høstjevndøgn.
- c. Areal brattere enn 1:3 skal ikke regnes med i lekeareal.
- d. Det tillates ikke et støynivå på mer enn 55 dB på lekeplasser. Dette må dokumenteres.
- e. Ingen areal smalere enn 10 meter kan regnes som lekeareal.
- f. Areal avsatt til kjøreveg, parkering, fareområde og areal belagt med restriksjoner som hindrer barn sin frie lek, skal ikke regnes som lekeareal.
- g. Lekeplasser skal ikke etableres under eller i tilknytning til høyspentlinjer. Det tillates ikke bygd trafo i tilknytning til lekeplasser.
- h. Lekeplasser skal kunne brukes året rundt.

§ 18.2 Sandlekeplasser (2-6 år)

- a. Lekeplassen skal etableres med maksimal avstand på 50 meter fra boligene. For å sikre et funksjonelt areal skal en sandlekeplass være minst 200 m² og kan betjene opptil 20 boenheter. Der det er hensiktsmessig og avstandskravene overholdes kan flere lekeplasser slås sammen. For hver 5. boenhet over 20 må lekearealet økes med 25 m².
- b. Lekeplassen skal minimum tilby sandarealer, et lekeapparat og sitteplasser. Deler av arealet skal ha fast dekke for bruk av trehjulssykkel, barnevogn og rullestol. Bruk av naturlig terreng og vegetasjon bør inngå i planleggingen.

§ 18.3 Kvartalslekeplass (5-13 år)

- a. Lekeplassen skal etableres med maksimal avstand på 150 meter fra boligene. Arealet skal være minst 1500 m² og betjene opptil 200 boliger. I områder der det er hensiktsmessig kan lekeplassen knyttes til barnehager. Sambruk må være sikret gjennom avtale.
- b. 50 % av lekeplassen skal være flat med maksimal stigning på 1:20 og ha fast dekke. Lekeplassen skal tilby muligheter for blant annet ballspill, sykling og hvis mulig vinteraktiviteter som aking og ski.
- c. Det skal etableres minst 10 sykkelstativ ved lekeplassen.

§ 18.4 Bydelslekeplass (≥ 10 år)

- a. Lekeplassen skal etableres med maksimal avstand på 500 meter fra boligene. Arealet skal være minst 5000 m² og betjene opptil 500 boenheter. Arealet kan der det er hensiktsmessig deles inn i lekeplasser på 2500 m².
- b. Denne type lekeplass kan brukes som felles lekeplass for flere mindre boligområder. Lekeplassen kan med fordel legges i større, sentrale friområder. I områder der det er hensiktsmessig kan lekeplassen knyttes til utearealet til skoler. Sambruk må være sikret gjennom avtale.
- c. Lekeplassen skal gi plass til plasskrevende aktiviteter. Det skal etableres minst 20 sykkelstativ ved lekeplassen.

§ 19 Uteoppholdsareal til boliger

§ 19.1 Med uteoppholdsareal menes her areal som kommunen har vurdert som egnet for opphold. Begrepet omfatter både private og felles uteoppholdsareal. Areal til lek inngår ikke i uteoppholdsareal.

Retningslinjer:

Følgende areal kan ikke defineres som uteoppholdsareal:

1. *Kant og restareal rundt bebyggelsen*
2. *Små, usammenhengende arealer med uhensiktsmessig form som ikke kan brukes til typiske uteoppholdsfunksjoner (for eksempel sittegrupper, lekeutstyr med mer).*
3. *Kjørbare gangveger, kjøreveger, parkeringsplasser for biler og sykler og areal for avfallsanlegg.*
4. *Terreng brattere enn 1:3 kan etter vurdering unntaksvis tillates når det skal opparbeides akebakke med nødvendig tilleggsareal.*

§ 19.2 Utforming av uterom

- a. Ved utforming av uterom for nye boliger skal arealet være mest mulig sammenhengende, ha gode solforhold og bør være skjermet mot motorisert trafikk og forurensning.

- b. Uterom for felles bruk skal utformes etter prinsippene for universell utforming. Uterommet skal være egnet til sosial møteplass for alle aldersgrupper og kunne brukes til alle årstider.
- c. Areal brattere enn 1:3 kan ikke medregnes som uteoppholdsareal.

§ 19.3 Arealkrav til uteoppholdsareal

- a. Det skal avsettes egnet uteoppholdsareal i samsvar med soneinndelingen vist i figur 3 og Temakart 2. Det legges til grunn følgende krav per boenhet:
 - 50 m² på egen grunn
- b. I sentrumsområdet kan offentlige områder som byrom, sjøfront, parker, gate-tun og andre bilfrie miljø inngå som uteoppholdsareal og areal til lek. Der arealkravet ikke er mulig å oppfylle, skal dette kompenseres med høyere kvalitet i utformingen av arealet. Dette må gjøres i samråd med Molde kommune.
- c. I arealberegningen for uteoppholdsareal kan balkonger og terrasser inngå.

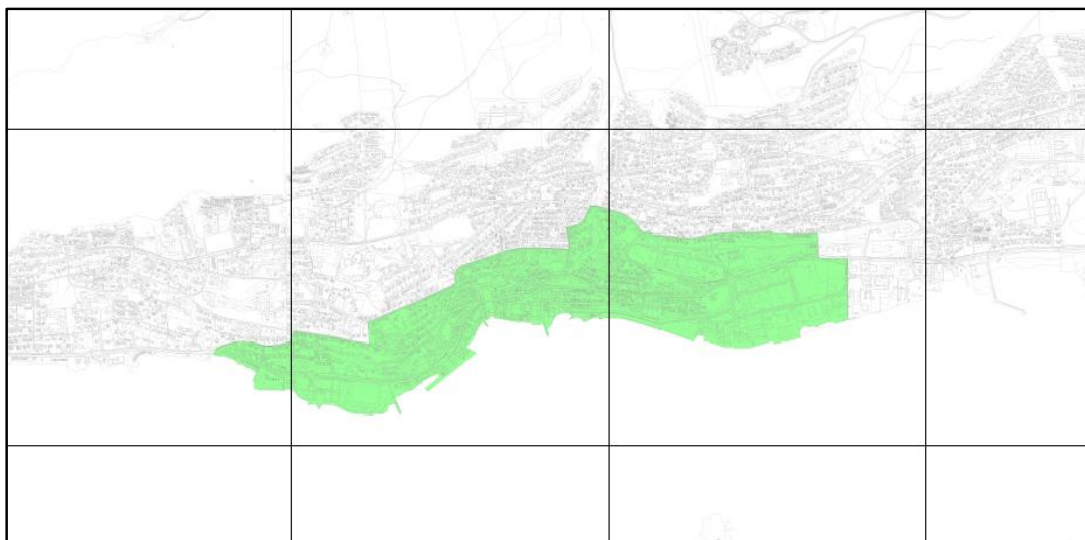

Figur 3: Soneinndeling for krav til uterom i Molde (Grønn = sentrum, hvit = øvrige områder)

§ 19.4 Private og offentlige arealer

Tiltak som skaper halvprivate/halvoffentlige uteoppholdsareal skal søkes unngått.

§ 19.5 Byrom

Uteoppholdsareal og grøntområder (jf. PBL § 11-7) skal prioriteres over andre formål innenfor sentrumssonen. Byrom/bakgårder kan brukes som del av private uteoppholdsareal i tettbebygde strøk.

§ 20 Fortetting

Generelle bestemmelser for fortetting

§ 20.1 For boligområder med planer uten krav om grad av utnyttning eller hvor utnyttelsesgrad er angitt på annen måte enn % - BYA skal følgende gjelde:

- Områder med særlige restriksjoner jf. Temakart 4 (grønn sone) – 27 % BYA
- Områder for småhusbebyggelse jf. Temakart 4 (gul sone) – 30 % BYA
- Øvrige områder jf. Temakart 4 (hvit sone) – 35 % BYA

§ 20.2 For planer uten bestemmelser for byggehøyde, eller byggehøyde kun angitt i etasjetall skal PBL § 29-4 legges til grunn.

§ 20.3 I planer da det er regulert til villamessig bebyggelse skal villamessig forstås som frittliggende bebyggelse (enebolig, vertikaldelt/horisontaldelt tomannsbolig)

§ 20.4 Ved fortetting skal krav til parkering og uteoppholdsareal tilfredsstilles.

§ 20.5 Fortetting skal gjennomføres i henhold til gjeldende soneinndeling. Soneinndelingen fremgår av figur 4 og Temakart 4.

Retningslinjer:

1. Ved vurdering av dispensasjon av utnyttelsesgrad kan det legges vekt på gjennomgående utnyttelsesgrad i strøket. Med strøk menes veg- og gaterom. Kommunen vurderer hva som kan inkluderes i vurderingen.
2. Ved lavere volum kan høyre utnyttelsesgrad vurderes.

Områder med særlige restriksjoner jf. Temakart 4 (grønn sone)

§ 20.6 Hensyn til eksisterende gatestruktur, hagestruktur og bygningsvolum skal særlig vektlegges.

§ 20.7 Det tillates ikke å fradele nye tomter innenfor sonen.

§ 20.8 Oppretting av nye bruksenheter, samt på-/tilbygg knyttet til eksisterende bygningsmasse kan tillates når det ikke endrer strøkets karakter.

§ 20.9 Nye bygg som for eksempel garasjer og uthus skal underordnes hovedhuset på tomten, og tilpasses i form, farge og materialbruk.

Områder for småhusbebyggelse jf. Temakart 4 (gul sone)

§ 20.10 Småhuspreget skal ivaretas i det enkelte prosjekt. Med småhus menes frittliggende eller sammenføyde bolighus. § 20.3 gjelder ikke.

§ 20.11 Strøkets dominerende bebyggelsesstruktur skal legges til grunn ved plassering av ny bebyggelse, avstand til veg skal særlig vektlegges.

§ 20.12 Nye tiltak skal opprettholde strøkets karakter ved og samspille med høyde, volum, grunnflate, takform, farge, materialbruk og terreng.

Områder med spesielle plankrav jf. Temakart 4 (rød sone)

§ 20.13 For området merket med rød i temakart 4, skal det utarbeides en områdeplan. Med unntak for §§ 20.2, 20.3 og 20.4 gjelder ikke andre bestemmelser i § 20 for dette området.

Øvrige områder jf. Temakart 4 (hvit sone)

§ 20.14 Fortetting tillates basert på ny reguleringsplan.

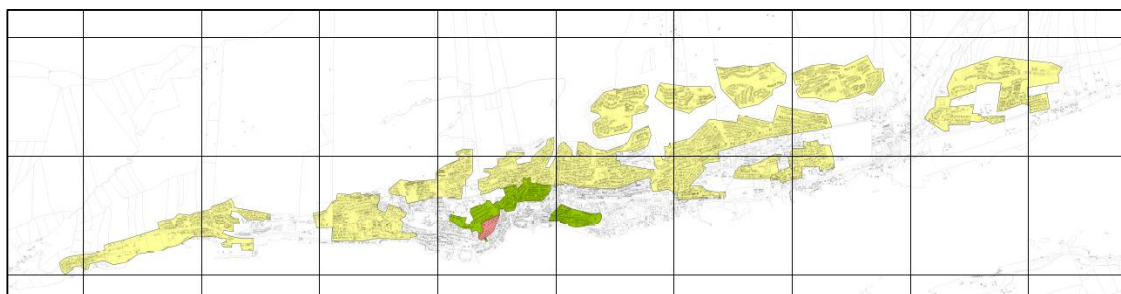

Figur 4: Soneinndeling for fortetting (Grønn = områder med særlige restriksjoner, gul = områder for småhusbebyggelse, rød = område med spesielle plankrav).

§ 21 Kulturmiljø

§ 21.1 Tiltak som berører fredede kulturminner skal ikke utføres uten godkjenning fra kulturminnemyndighetene jf. kulturminneloven. Kulturminnelovens meldeplikt vedrørende fornminnefunn i grunnen gjelder hele planområdet.

§ 21.2 Kulturmiljø som er markert som antikvarisk verdifull skal søkes bevart.

§ 22 Arkitektur og estetikk

Generelt

§ 22.1 Bebyggelsen skal tilpasses landskap/terrengform, eksisterende tomte- og bebyggelsesstruktur og vegetasjon. Bebyggelsen skal utformes i samsvar med sin funksjon og ta hensyn til tilgrensende bebyggelse når det gjelder plassering, utnyttingsgrad, volum, takform, material- og fargevalg.

I skrånende terreng skal bygninger i størst mulig grad tilpasses terrenget og ikke legges på planerte flater. Store skjæringer, fyllinger og murer skal unngås.

§ 22.2 Solceller og solfangere

Anlegg skal være godt integrert i fasaden/taket. Solfangere og solceller til produksjon av energi og varme tillates på alle bygg med unntak der plassering kommer i konflikt med kulturminneinteresser.

§ 22.2 Arkitektonisk/visuell profil

Det gjeldende arkitektoniske/visuelle profil for Molde kommune skal legges til grunn for tiltak innenfor planområdet.

Skilt

§ 22.3 Skilt og reklame på bygninger skal plasseres på veggflater. Folie på vinduer tillates der mindre enn 1/3 av vindusflaten blir overdekket.

§ 22.4 I bygg med flere virksomheter, skal firmaenes skilt samles i en felles presentasjon. Virksomhet i lokaler med fasade langs fortau eller gate med egen inngang kan ha egne skilt, maksimalt 1 skilt per virksomhet per fasade.

§ 22.5 Skilt skal ikke fremstå som sammenhengende bånd på fasaden, og skal ikke overskride et areal på 7 m². Monteres flere skilt nær hverandre regnes dette som samlede eksponeringsflaten som et skilt.

§ 22.6 I rene boligområder, må det ikke oppføres reklame. Mindre reklame på forretninger, kiosker o.l. kan oppføres i den grad det ikke er til sjenanse for omgivelsene.

§ 22.7 I åpent landskap, friområder og parker må det ikke oppføres reklame. Reklame tillates ikke plassert på stolper, gjerder, vegger eller trær.

§ 22.8 Skilt og reklame skal ved sin størrelse, utforming og farge være tilpasset arkitekturen og miljøet for øvrig.

§ 22.9 Skilt og reklame i form av lyskasser kan kun benyttes dersom de er utført med lukket front, slik at bare tekst eller symboler er gjennomlyst.

§ 22.10 Dynamisk reklame/informasjon skal vurderes særskilt i hvert enkelt tilfelle.

Retningslinjer for arkitektur og estetikk

1. For områdene ved Røysan, Reknes, Sentrum, Fabrikkvegen, Lingedalen, Moldegårdsleira og Bolsønes verft bør det etableres en gatestruktur.

2. Molde bør utvikles som en tett og lav by, med små volum. Unntak fra denne regelen bør kun skje i sentrumsnære områder eller ved utvikling av større sammenhengende områder.
3. Nye tiltak bør opprettholde nærområdets karakter ved og samspille med høyde, volum, grunnflate, takform, terreng og farge.
4. Nærområdets dominerende bebyggelsesstruktur skal være retningsgivende for plassering av ny bebyggelse. Med nærområde tenkes primært gateløpet.

MOLDE - STIKKER SEG UT



MOLDE KOMMUNE

Nabolagsprofil

Hans Thiis Møllers gate 15 - Nabolaget Molde sentrum øst/Moldegård - vurdert av 23 lokalkjente

Nabolaget spesielt anbefalt for

- **Studenter**
- **Familier med barn**
- **Enslige**

Offentlig transport

🚏 Ranvikkrysset Linje 531	1 min 🚶 0.1 km
✈️ Molde Lufthavn, Årø	9 min 🚶

Skoler

Langmyra skole (1-7 kl.) 427 elever, 31 klasser	12 min 🚶 0.9 km
Sellanrå skole (1-7 kl.) 331 elever, 22 klasser	20 min 🚶 1.6 km
Molde friskole (1-10 kl.) 70 elever, 6 klasser	5 min 🚶 2.8 km
Bekkevoll ungdomsskole (8-10 kl.) 446 elever, 24 klasser	24 min 🚶 1.9 km
Molde videregående skole 770 elever	7 min 🚶 0.5 km
Romsdal videregående skole 1037 elever	19 min 🚶 1.5 km

Ladepunkt for el-bil

🚗 Molde	7 min 🚶
🚗 Molde Storsenter	9 min 🚶

Kvalitet på skolene

Veldig bra 80/100

Opplevd trygghet

Veldig trygt 80/100

Naboskapet

Godt vennskap 73/100

Aldersfordeling

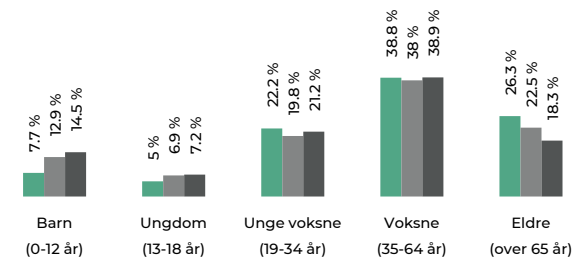

Område	Personer	Husholdninger
Molde sentrum øst/Moldegård	868	676
Molde	19 627	10 719
Norge	5 425 412	2 654 586

Barnehager

Langmyra barnehage (1-5 år) 32 barn	13 min 🚶 1 km
St Sunniva barnehage (0-5 år) 40 barn	15 min 🚶 1.3 km
Barnas Hus barnehage (0-5 år) 80 barn	21 min 🚶 1.8 km

Dagligvare

Eurospar Molde	4 min 🚶
Bunnpris Romsdalsgata Søndagsåpent	5 min 🚶 0.4 km



Innholdet i nabolagsprofilen er hentet fra ulike datakilder, og feil eller mangler kan forekomme. Vurderinger og sitater er innhentet på web og gir uttrykk for hvordan naboene vurderer nabolaget. FINN.no AS kan ikke holdes ansvarlig for feil/mangler i profilen. Copyright © Finn.no AS 2025

Primære transportmidler

1. Gående

2. Egen bil

Turmulighetene

Nærhet til skog og mark 81/100

Matvareutvalg

Stort mangfold 77/100

Vedlikehold hager

Godt velholdt 76/100

Sport

🏠 Nordbyen skole Ballvegg Ballspill	10 min 🚶 0.7 km
🏠 Idrettens hus - idrettshall Aktivitetshall	10 min 🚶 0.8 km
🏃 Aktiv trening Moldehallen	15 min 🚶
🏃 BRIS Treningssenter	19 min 🚶

Boligmasse

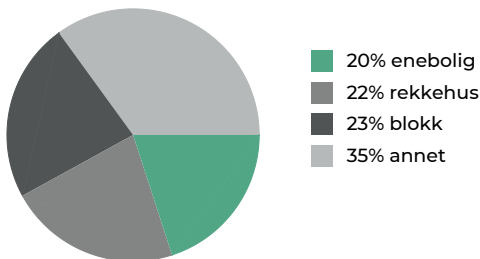

«Midt i smørøyet, i tillegg til at det er stille og rolig.»

Sitat fra en lokalkjent

Varer/Tjenester

🏠 AMFI Roseby	6 min 🚶
🏠 Vitusapotek Molde	4 min 🚶

Aldersfordeling barn (0-18 år)

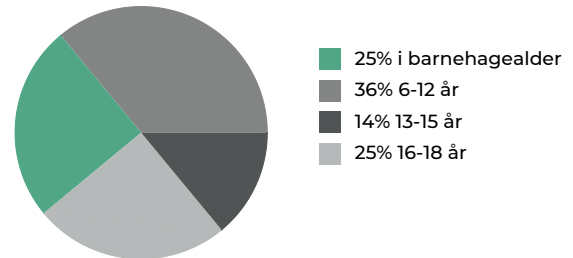

Familiesammensetning

Par m. barn



Par u. barn



Enslig m. barn



Enslig u. barn



Flerfamilier



0%

58%

🏠 Molde sentrum øst/Moldegård
🏠 Molde
🏠 Norge

Sivilstand

		Norge
Gift	29%	33%
Ikke gift	49%	54%
Separert	15%	9%
Enke/Enkemann	7%	4%



Innholdet i nabolagsprofilen er hentet fra ulike datakilder, og feil eller mangler kan forekomme. Vurderinger og sitater er innhentet på web og gir uttrykk for hvordan naboene vurderer nabolaget. FINN.no AS kan ikke holdes ansvarlig for feil/mangler i profilen. Copyright © Finn.no AS 2025

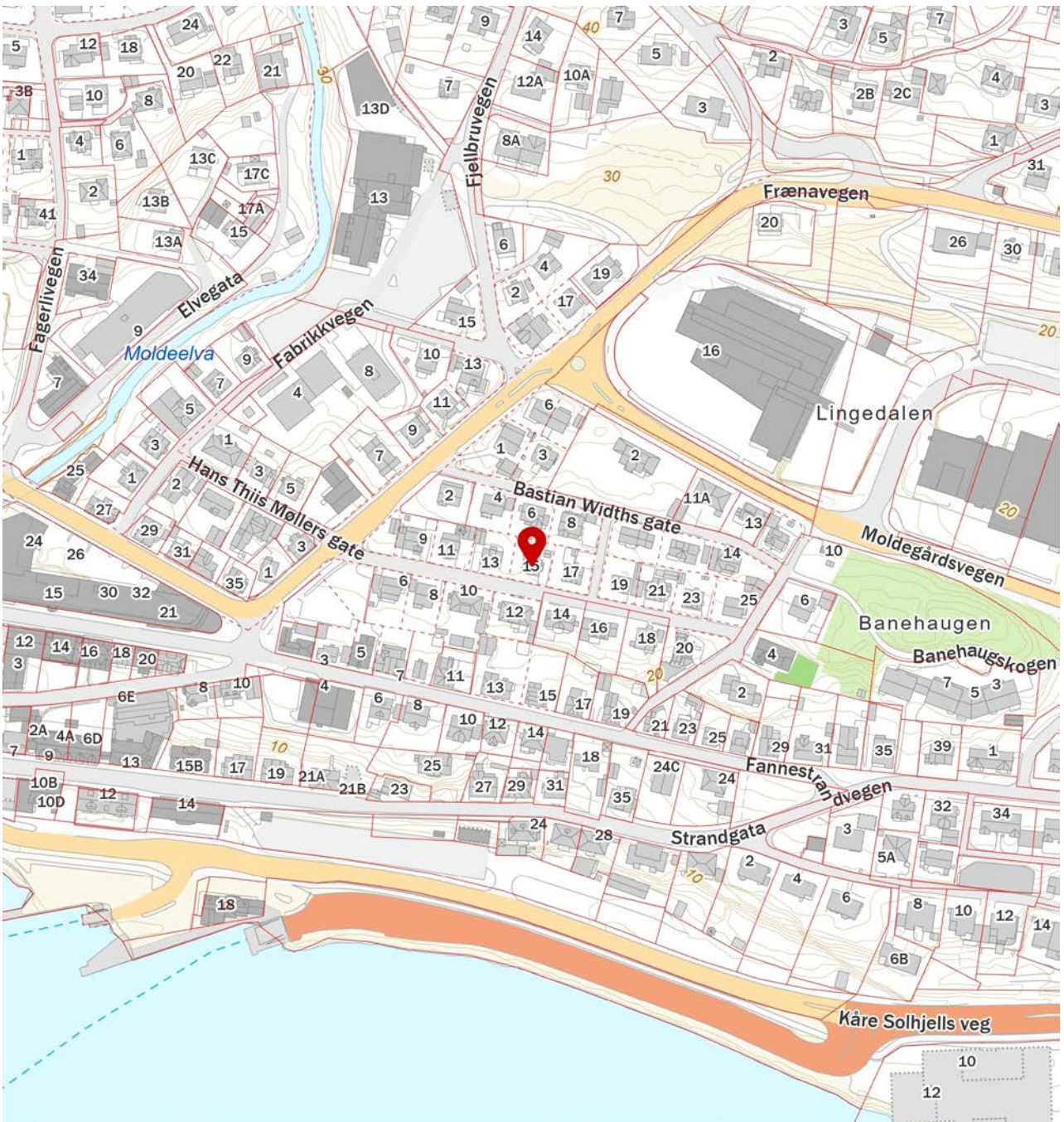
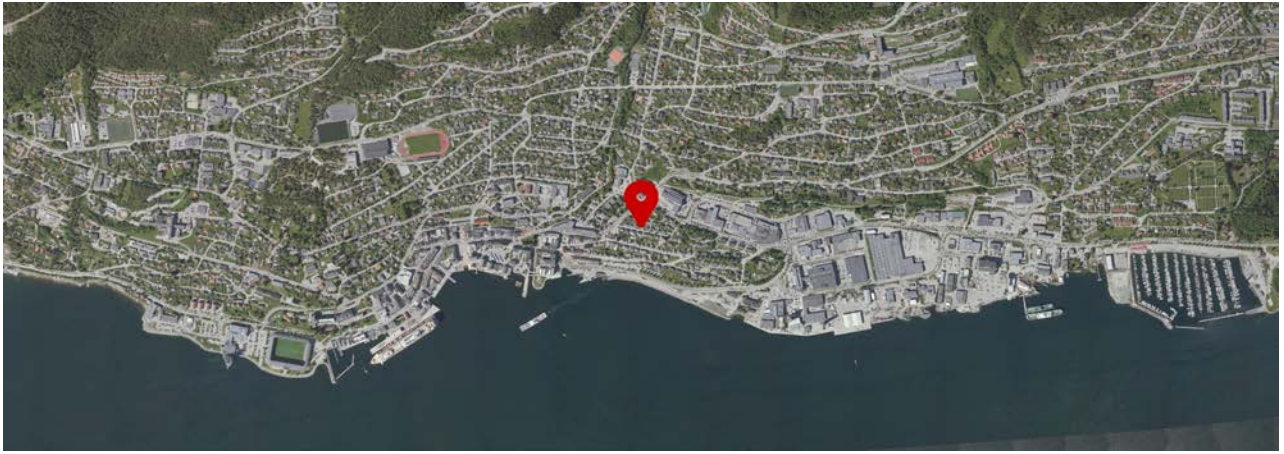

 Innholdet i nabolagsprofilen er hentet fra ulike datakilder, og feil eller mangler kan forekomme. Vurderinger og sitater er innhentet på web og gir uttrykk for hvordan naboene vurderer nabolaget. FINN.no AS kan ikke holdes ansvarlig for feil/mangler i profilen. Copyright © Finn.no AS 2025

ENERGIATTEST

Adresse	Hans Thiis Møllers gate 15
Postnummer	6415
Sted	MOLDE
Kommunenavn	Molde
Gårdsnummer	25
Bruksnummer	1061
Seksjonsnummer	—
Andelsnummer	—
Festenummer	—
Bygningsnummer	13445567
Bruksenhetsnummer	H0101
Merkenummer	Energiattest-2025-168808
Dato	16.09.2025

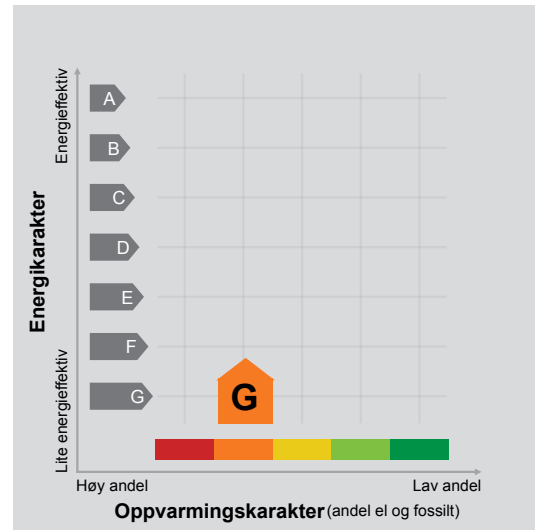

Energimerket angir boligens energistandard. Energimerket består av en energikarakter og en oppvarmingskarakter, se i figuren. Energimerket symboliseres med et hus, hvor fargen viser oppvarmingskarakter, og bokstaven viser energikarakter.

Energikarakteren angir hvor energieffektiv boligen er, inkludert oppvarmingsanlegget. Energikarakteren er beregnet ut fra den typiske energibruken for boligtypen. Beregningene er gjort ut fra normal bruk ved et gjennomsnittlig klima. Det er boligens energimessige standard og ikke bruken som bestemmer energikarakteren. A betyr at boligen er energieffektiv, mens G betyr at

boligen er lite energieffektiv. En bolig bygget etter byggeforskriftene vedtatt i 2010 vil normalt få C.

Oppvarmingskarakteren forteller hvor stor andel av oppvarmingsbehovet (romoppvarming og varmtvann) som dekkes av elektrisitet, olje eller gass. Grønn farge betyr lav andel el, olje og gass, mens rød farge betyr høy andel el, olje og gass. Oppvarmingskarakteren skal stimulere til økt bruk av varmepumper, solenergi, biobrensel og fjernvarme.

Om bakgrunnen for beregningene, se www.enova.no/energimerking.

Målt energibruk

Brukeren har valgt å ikke oppgi målt energibruk.

Hvordan boligen benyttes har betydning for energibehovet

Energibehovet påvirkes av hvordan man benytter boligen, og kan forklare avvik mellom beregnet og målt energibruk. Gode energivaner bidrar til at energibehovet reduseres. Energebrevet kan også bli lavere enn normalt dersom:

- deler av boligen ikke er i bruk,
- færre personer enn det som regnes som normalt bruker boligen, eller
- den ikke brukes hele året.

Gode energivaner

Ved å følge enkle tips kan du redusere ditt energibehov, men dette vil ikke påvirke boligens energimerke.

Energimerkingen kan kun endres gjennom fysiske endringer på boligen.

Tips 1: Følg med på energibruken i boligen

Tips 2: Luft kort og effektivt

Tips 3: Redusér innetemperaturen

Tips 4: Bruk varmtvann fornuftig

Mulige forbedringer for boligens energistandard

Ut fra opplysningene som er oppgitt om boligen, anbefales følgende energieffektiviserende tiltak. Dette er tiltak som kan gi bygningen et bedre energimerke.

Noen av tiltakene kan i tillegg være svært lønnsomme. Tiltakene bør spesielt vurderes ved modernisering av bygningen eller utskifting av teknisk utstyr.

Tiltaksliste (For full beskrivelse av tiltakene, se Tiltaksliste - vedlegg 1)

- **Termografering og tetthetsprøving**
- **Termostat- og nedbørsstyring av snøsmelteanlegg**

Det tas forbehold om at tiltakene er foreslått ut fra de opplysninger som er gitt om boligen. Fagfolk bør derfor kontaktes for å vurdere tiltakene nærmere. Eventuell gjennomføring av tiltak må skje i samsvar

- **Bruk varmtvann fornuftig**
- **Etterisolering av yttervegg**

med gjeldende lovverk, og det må tas hensyn til krav til godt inneklima og forebygging av fuktskader og andre byggskader.



Boligdata som er grunnlag for energimerket

Energimerket og andre data i denne attesten er beregnet ut fra opplysninger som er gitt av boligeier da attesten ble registrert. Nedenfor er en oversikt over oppgitte opplysninger, som boligeier er ansvarlig for.

Bygningskategori:	Småhus
Bygningstype:	Enebolig
Byggeår	1920
Bygningsmateriale:	Tre
BRA:	174
Ant. etg. med oppv. BRA:	3
Detaljert vegger:	Nei
Detaljert vindu:	Nei

Teknisk installasjon

Oppvarming:	Elektrisk Varmepumpe Ved
Ventilasjon	Periodisk avtrekk

Der opplysninger ikke er oppgitt, brukes typiske standardverdier for den aktuelle bygningstypen. For mer informasjon om beregninger, se

<https://www.enova.no/energimerking/om-energimerkeordningen/om-energiattesten/beregning-av-energikarakteren/>.

Om grunnlaget for energiattesten

Oppgitte opplysninger om boligen kan finnes ved å gå inn på www.enova.no/energimerking, og logge inn via ID-porten/Altinn. På siden "Eiendommer" kan du søke opp bygninger og hente fram energiattester som er laget tidligere. For å se detaljer for en bolig hvor det er brukt detaljert registrering må du velge "Gjenbruk"

av aktuell attest under Offisielle energiattester i skjermbildet "Valgt eiendom". Boligeier er ansvarlig for at det blir brukt riktige opplysninger. Eventuelle gale opplysninger må derfor tas opp med selger eller utleier da dette kan ha betydning for prisfastsettelsen. Det kan når som helst lage en ny energiattest.

Om energimerkeordningen

Enova er ansvarlig for energimerkeordningen. Energimerket beregnes på grunnlag av oppgitte opplysninger om boligen. For informasjon som ikke er oppgitt, brukes typiske standardverdier for den aktuelle bygningstypen fra tidsperioden den ble bygd i. Beregningsmetodene for energikarakteren baserer seg på NS 3031

(<https://www.enova.no/energimerking/om-energimerkeordningen>)

Spørsmål om energiattesten, energimerkeordningen eller gjennomføring av energieffektivisering og tilskuddsordninger kan rettes til Enova Svarer på tlf. 24 24 08 95 eller svarer@enova.no.

Plikten til energimerking er beskrevet i energimerkeforskriften (bygninger).

Nærmere opplysninger om energimerkeordningen kan du finne på www.enova.no/energimerking.

For ytterligere råd og veiledning om effektiv energibruk, vennligst se www.enova.no/hjemme eller ring Enova svarer på tlf. **24 24 08 95**.



Tiltaksliste: Vedlegg til energiattesten

Bygningsmessige tiltak

Tiltak 1: Termografering og tetthetsprøving

Bygningens lufttetthet kan måles ved hjelp av metode for tetthetsmåling av hele eller deler av bygget. Termografering kan også benyttes for å kartlegge varmetap og lekkasjepunkter. Metodene krever spesialutstyr og spesialkompetanse og må utføres av fagfolk.

Tiltak 2: Etterisolering av yttervegg

Yttervegg etterisoleres. Metode avhenger av dagens løsning. For å sjekke vindtetting av yttervegg anbefales termografering og tetthetsprøving.

Tiltak 3: Montering tetningslister

Luftlekkasjer mellom karm og ramme på vinduer og mellom karm og dørbblad kan reduseres ved montering av tetningslister. Lister i silikon- eller EPDM-gummi gir beste resultat.

Tiltak 4: Etterisolering av kjellervegg

Kjellervegg bør etterisoleres fra utsiden pga. fuktsikkerhet. Ved innvendig etterisolering er det viktig at kjelleren er tørr og at man følger anbefalte løsninger.

Tiltak 5: Randsoneisolering av etasjeskillere

Kald trekk i randsonen av trebjelkelag kan utbedres ved å isolere bjelkelaget i randsonen. Utvendig kan man forsøke å tette vindsperre nederst på utsiden av vegg.

Tiltak utendørs

Tiltak 6: Termostat- og nedbørsstyring av snøsmelteanlegg

Snøsmelteanlegget er kun manuelt styrt, eller styres kun etter lufttemperatur. Det installeres automatikk slik at snøsmelteanlegget både er temperatur- og nedbørsstyrt. Det kan være i form av en temperatur- og snøføler i bakken, med temperatur- og fuktføler i luften. Snøsmelteanlegget aktiveres kun ved behov dvs. når det registreres nedbør og kulde samtidig.

Tiltak 7: Montere automatikk på utebelysning

Det kan monteres fotocelle på utebelysningen slik at det automatisk går av/på etter dagslyset/mørket. Eller det kan monteres bevegelsessensor slik at lyset kun går på ved bevegelse og slås av automatisk etter forhåndsinnstilt tid.

Tiltak 8: Skifte til sparepærer på utebelysning

Sparepærer på 5, 7, 11, 15, og 20 W tilsvarer glødelamper på henholdsvis 25, 40, 60, 75 og 100 W. Sparepærer gir like mye lys som vanlige glødelamper, men bruker bare rundt 20% av energien. De varer dessuten lenger, 8.000-15.000 timer mot 1.000 - 2.500 timer for glødelamper.

Tiltak 9: Montere urbryter på motorvarmer

Det monteres urbryter (koblingsur) på motorvarmeren slik at den ikke står på mer enn nødvendig.

Brukertiltak

Tiltak 10: Bruk varmtvann fornuftig

Bytt til sparedusj hvis du ikke har. For å finne ut om du bør bytte til sparedusj eller allerede har sparedusj kan du ta tiden på fylling av ei vaskebøtte; nye sparedusjer har et forbruk på kun 9 liter per minutt. Ta dusj i stedet for karbad. Skift pakning på dryppende kraner. Dersom varmtvannsberederen har nok kapasitet kan temperaturen i berederen reduseres til 70gr.

Tiltak 11: Slå el.apparater helt av

Elektriske apparater som har stand-by modus trekker strøm selv når de ikke er i bruk, og må derfor slås helt av.

Tiltak 12: Spar strøm på kjøkkenet

Ikke la vannet renne når du vasker opp eller skyller. Bruk kjeler med plan bunn som passer til platen, bruk lokk, kok ikke opp mer vann enn nødvendig og slå ned varmen når det har begynt å koke. Slå av kjøkkenventilatoren når det ikke lenger er behov. Bruk av microbølgeovn til mindre mengder mat er langt mer energisparende enn komfyren. Tin frossenmat i kjøleskapet. Kjøl- og frys skal avrimes ved behov for å hindre unødvendig energibruk og for høy temperatur inne i skapet / boksen (nye kjøleskap har ofte automatisk avriming). Fjern støv på kjøleribber og kompressor på baksiden. Slå av kaffetraker når kaffen er ferdig traktet og bruk termos. Oppvaskmaskinen har innebygde varmelementer for oppvarming av vann og skal kobles til kaldvannet, kobles den til varmtvannet øker energibruken med 20 - 40 % samtidig som enkelte vaske- og skylleprosesser foregår i feil temperatur.

Tiltak 13: Tiltak utendørs

Monter urbryter (koblingsur) på motorvarmeren slik at den ikke står på mer enn nødvendig. Skift til sparepærer. Sparepærer på 5, 7, 11, 15, og 20 W tilsvarer glødelamper på henholdsvis 25, 40, 60, 75 og 100 W, og de varer dessuten lenger, 8.000-15.000 timer mot 1.000-2.500 timer for glødelamper. Det kan monteres fotocelle på utebelysningen slik at det automatisk går av/på etter dagslyset/mørket. Eller det kan monteres bevegelsessensor slik at lyset kun går på ved bevegelse og slås av automatisk etter forhåndsinnstilt tid. For snøsmelteanlegg som kun er manuelt styrt av/på eller ift. lufttemperatur kan det installeres automatikk slik at snøsmelteanlegget både er temperatur- og nedbørsstyrt dvs. når det registreres nedbør og kulde samtidig.

Tiltak 14: Redusér innnetemperaturen

Ha en moderat innnetemperatur, for hver grad temperatursenkning reduseres oppvarmingsbehovet med 5 %. Mennesker er også varmekilder; jo flere gjester – desto større grunn til å dempe varmen. Ha lavere temperatur i rom som brukes sjelden eller bare deler av døgnet. Monter tetningslister rundt trekkfulle vinduer og dører (kan sjekkes ved bruk av myggspiral/røyk eller stearinlys). Sett ikke møbler foran varmeovner, det hindrer varmen i å sirkulere. Trekk for gardiner og persienner om kvelden, det reduserer varmetap gjennom vinduene.

Tiltak 15: Luft kort og effektivt

Ikke la vinduer stå på gløtt over lengre tid. Luft heller kort og effektivt, da får du raskt skifta lufta i rommet og du unngår nedkjøling av gulv, tak og vegger.

Tiltak 16: Følg med på energibruken i boligen

Gjør det til en vane å følge med energiforbruket. Les av måleren månedlig eller oftere for å være bevisst energibruken. Ca halvparten av boligens energibruk går til oppvarming.

Tiltak 17: Slå av lyset og bruk sparepærer

Slå av lys i rom som ikke er i bruk. Utnytt dagslyset. Bruk sparepærer, spesielt til utelys og rom som er kalde eller bare delvis oppvarmet.

Tiltak 18: Velg hvitevarer med lavt forbruk

Når du skal kjøpe nye hvitevarer så velg et produkt med lavt strømforbruk. Produktene deles inn i energiklasser fra A til G, hvor A er det minst energikrevende. Mange produsenter tilbyr nå varer som går ekstra langt i å være energieffektive. A+ og det enda bedre A++ er merkinger som har kommet for å skille de gode fra de ekstra gode produktene.

Tiltak 19: Vask med fulle maskiner

Fyll opp vaske- og oppvaskmaskinen før bruk. De fleste maskiner bruker like mye energi enten de er fulle eller ikke.

Tiltak på luftbehandlingsanlegg

Tiltak 20: Montere blafrespjeld på kjøkkenventilator

Dersom kjøkkenventilator ikke har blafrespjeld, bør dette monteres for å redusere luftutskiftningen og dermed varmetapet.

Tiltak 21: Skifte avtrekksvifte på bad til ny med fuktstyring

Dersom avtrekksvifte på bad kun har manuell styring av/på kan det vurderes å montere ny avtrekksvifte med fuktstyring, dvs. at den starter/stopper automatisk ved behov avh. av luftens relative fuktighet og reduserer den totale luftutskiftningen og dermed varmetapet.

Tiltak på elektriske anlegg

Tiltak 22: Temperatur- og tidsstyring av panelovner

Evt. eldre elektriske varmeovner uten termostat skiftes ut med nye termostatregulerte ovner med tidsstyring, eller det ettermonteres termostat / spareplugg på eksisterende ovn. Dersom mange ovner skiftes ut bør det vurderes et system hvor temperatur og tidsinnstillinger i ulike rom i boligen styres fra en sentral enhet.

Tiltak 23: Temperatur- og tidsstyring av elektrisk gulvvarme / takvarme

For evt. eldre gulvvarme/takvarme uten termostat monteres ny styringsenhet med kombinert termostat og tidsstyring. Dersom mange slike styringsenheter og/eller panelovner skiftes ut bør det vurderes et system hvor temperatur og tidsinnstillinger i ulike rom i boligen styres fra en sentral enhet.

Forbrukerinformasjon:

Trygg bolighandel med nye regler fra 1. januar 2022

Her er kortversjonen av det du må vite! Reglene gjelder for boliger som selges (bud som aksepteres) fra 1. januar 2022.

Denne informasjonen er laget av forbrukerorganisasjonen Huseierne, Forbrukerrådet, Norsk takst, Norges Eiendomsmeglerforbund og EiendomNorge.

Kort om de nye reglene fra 1. januar 2022

Fra 1. januar 2022 endres reglene i avhendingsloven om kjøp og salg av brukt bolig.

Selger kan ikke ta generelle forbehold om tilstanden ved salg til forbrukerkjøpere. Boliger og fritidsboliger kan ikke selges «som den er» til forbrukere.

Det stilles da strengere krav til informasjonen fra selger. Selger må fremdeles opplyse om alle kjente forhold ved boligen, og opplysningene skal være korrekte. I tillegg bør selger innhente en ny type tilstandsrapport som vil gi kjøper mer og bedre opplysninger om boligen.

Fra 1. januar 2022 gjelder også en helt ny forskrift til avhendingsloven om tilstandsrapporter. Denne setter strenge krav til både innholdet i og utførelse av tilstandsrapporter.

Endringene i avhendingsloven og den nye forskriften skal sammen stimulere til at mer og bedre informasjon foreligger om boligene før salg. Jo mer som er avklart om tilstanden i forkant, desto mindre rom blir det for skuffelser og konflikter senere.

Det er i både selgers og kjøpers interesse at bolighandelen er så trygg som mulig. Kjøper må få vite hva han kjøper, og selger må kunne legge salget bak seg uten stor risiko for krav i etterkant.

Hovedpunkter og råd om de nye reglene:

- Selger anbefales å få laget en tilstandsrapport som oppfyller kravene i forskriften om tilstandsrapporter – en «godkjent tilstandsrapport»
- Det som er tydelig beskrevet i en slik tilstandsrapport eller andre salgsdokumenter blir kjøpers ansvar. Dette gjelder selv om kjøper ikke har lest dokumentene. Kjøper må derfor lese rapporten og alle andre salgsdokumenter godt.
- Boligen skal også vurderes ut fra blant annet type, alder og synlige tilstand. Det vil si at kjøper kan ha mindre forventinger til eldre boliger enn til nye boliger. Det kan være skader eller feil som ikke er beskrevet, men som selger likevel ikke kan holdes ansvarlig for.
- Kjøper må selv dekke tap og kostnader opp til 10 000 kroner. Dette er en slags egenandel (egenrisiko) for kjøper der selger er ansvarlig. Denne beløpsgrensen får altså bare betydning for utmåling av prisavslag eller erstatning dersom eiendommens tilstand ikke tilsvarer det som følger av avtalen.

Hva må du passe på som selger og kjøper? Les mer på neste side!





OVERSIKT OVER LØSØRE OG TILBEHØR TIL EIENDOMMEN

Oversikten er utarbeidet av Norges Eiendomsmeglerforbund, Eiendom Norge og Advokatforeningens Eiendomsmeglingsgruppe, og er gjeldende fra 1. januar 2020.

Generelt

Lov om avhending av fast eiendom (avhendingslova/avhl.) av 3. juli 1992 regulerer kjøper og selgers rettigheter og plikter ved overdragelse av fast eiendom og andeler i borettslag.

I henhold til avhl. § 3-4 skal eiendommen, når annet ikke er avtalt, overdras med innredninger og utstyr som etter lov, forskrift eller annet offentlig vedtak skal følge med. Det samme gjelder varig innredning og utstyr som enten er fastmontert eller er særskilt tilpasset bygningen, jf. avhl. § 3-5. Loven inneholder ingen detaljert oversikt over hva som omfattes av «innredning og utstyr», og over hva som skal regnes som «fastmontert eller særskilt tilpasset».

Partene kan fritt avtale hva som skal følge med eiendommen ved salg. Bransjens liste over løsøre og tilbehør som skal følge med eiendommen, er en del av avtalen mellom kjøper og selger dersom ikke annet er opplyst i salgsoppgaven, kjøper har tatt forbehold i bud eller avtale på annen måte er inngått. Der intet annet er avtalt, vil løsøre og tilbehør medfølge slik dette fremkommer av avhl. § 3-4 og § 3-5 og denne oversikt.

Produkter og installasjoner som medfølger overdras uten noen form for garantier, utover eventuell gjenværende leverandørgaranti.

Dersom det er noe i nedenstående liste som ikke finnes på eiendommen, vil det heller ikke medfølge.

- 1. HVITEVARER** medfølger der dette er spesielt angitt i salgsoppgaven.
- 2. HELDEKKENDE TEPPER** følger med uansett festemåte.
- 3. VARMEKILDER**, slik som ovner, kaminer, peiser, varmpumper og panelovner, følger med uansett festemåte. Frittstående biopeiser/varmeovner og terrassevarmere medfølger ikke. Det følger ikke med varmekilder i rom som ikke har vegg- eller fastmonterte varmekilder på visning.
- 4. TV, RADIO OG MUSIKKANLEGG.** TV-antenner og fellesanlegg for TV, herunder parabolantenne, og tuner/dekoder/tv-boks medfølger der dette eies av selger. Veggmontert TV/flatskjerm med tilhørende festeordning samt musikkanlegg følger ikke med (se også punkt 12).
- 5. BADEROMSINNREDNING/UTSTYR.** Badekar, dusjkabinett, dusjvegger, alle fastmonterte speil og hyller, fastmonterte glass- og håndkleholdere, herunder håndklevarmere samt baderomsinnredning, medfølger.
- 6. GARDEROBESKAP** medfølger, selv om disse er løse. Fastmonterte garderobehyller og knagger medfølger. Innredning i garderobeskap, for eksempel løse eller fastmonterte trådkurver, hyller, stenger og lignende, medfølger.

7. KJØKKENINNREDNING medfølger, herunder også åpne, fastmonterte hyller og løs eller fastmontert kjøkkenøy.

8. MARKISER, PERSIENNER og annen type innvendig og utvendig solskjerming, gardinoppheng, lamellgardiner og liftgardiner medfølger.

9. AVTREKKSVIFTER av alle slag, samt fastmonterte aircondition/ventilasjonsanlegg, medfølger.

10. SENTRALSTØVSUGER medfølger med komplett anlegg, herunder slange, munnstykke mm.

11. LYSKILDER. Kupler, lysstoffarmatur, fastmonterte "spotlights", oppheng og skinner med spotlights samt utelys og hagebelysning medfølger. Vegglamper, krokhengte lamper, lysekroner, prismelamper og lignende som er koblet til sukkerbit eller stikkontakt følger likevel ikke med.

12. INSTALLERTE SMARTHUSLØSNINGER med sentral som styrer lys, varme, lyd o.l., samt tilhørende trådløse enheter som brytere, sensorer, kameraer, integrerte høyttalere el. medfølger. Enkle lysstyringssystem f.eks. med en sentral som kun styrer lyspærer eller smartpærer montert i sokkel medfølger likevel ikke.

13. UTVENDIGE SØPPELKASSER og eventuelt holder/hus til disse medfølger.

14. POSTKASSE medfølger.

15. UTENDØRS INNRETNINGER slik som flaggstang, fastmontert tørkestativ, samt andre faste utearrangementer som f.eks. badestamp, boblekar/jacuzzi og liknende utendørs kar, lekestue, lekestativ, utepeis, fastmontert trommel til vannslange, medfølger. Guidekabel/avgrensingskabel til robotgressklipper medfølger, men robotgressklipper og ladestasjon for denne medfølger ikke.

16. FASTMONTERT VEGGLADER/LADESTASJON TIL EL-BIL medfølger uavhengig av hvor laderen er montert.

17. SOLCELLEANLEGG med tilhørende teknisk infrastruktur medfølger.

18. GASSBEHOLDER til gasskomfyr og gasspeis medfølger.

19. BRANNSTIGE, BRANNTAU, feiestige og lignende medfølger der dette er påbudt. Løse stiger medfølger ikke.

20. BRANNSLUKNINGSAPPARAT, BRANNSLANGE og RØYKVARSLER medfølger der dette er påbudt. Det er eier og brukers plikt til å se til at utstyret forefinnes på enhver eiendom. Hvis annet ikke er uttrykkelig avtalt, skal dette derfor alltid følge med ved salg av eiendom.

21. SAMTLIGE NØKLER til eiendommen som selger er i besittelse av skal overleveres kjøper på overtakelsen, herunder nøkler til eventuelle boder, uthus, garasjeportåpner e.l. Låses boder, uthus e.l. med hengelås, skal lås og nøkler til disse medfølge.

22. GARASJEHYLLER, bodhyller, lagringshyller og oppheng til bildekk medfølger såfremt de er fastmontert.

Planter, busker og trær som er plantet på tomten, eller fastmonterte kasser og lignende er en del av eiendommen og medfølger i handelen.

Boligkjøperforsikring

Hvis din nye bolig har skjulte feil kan dette koste deg både tid og penger.

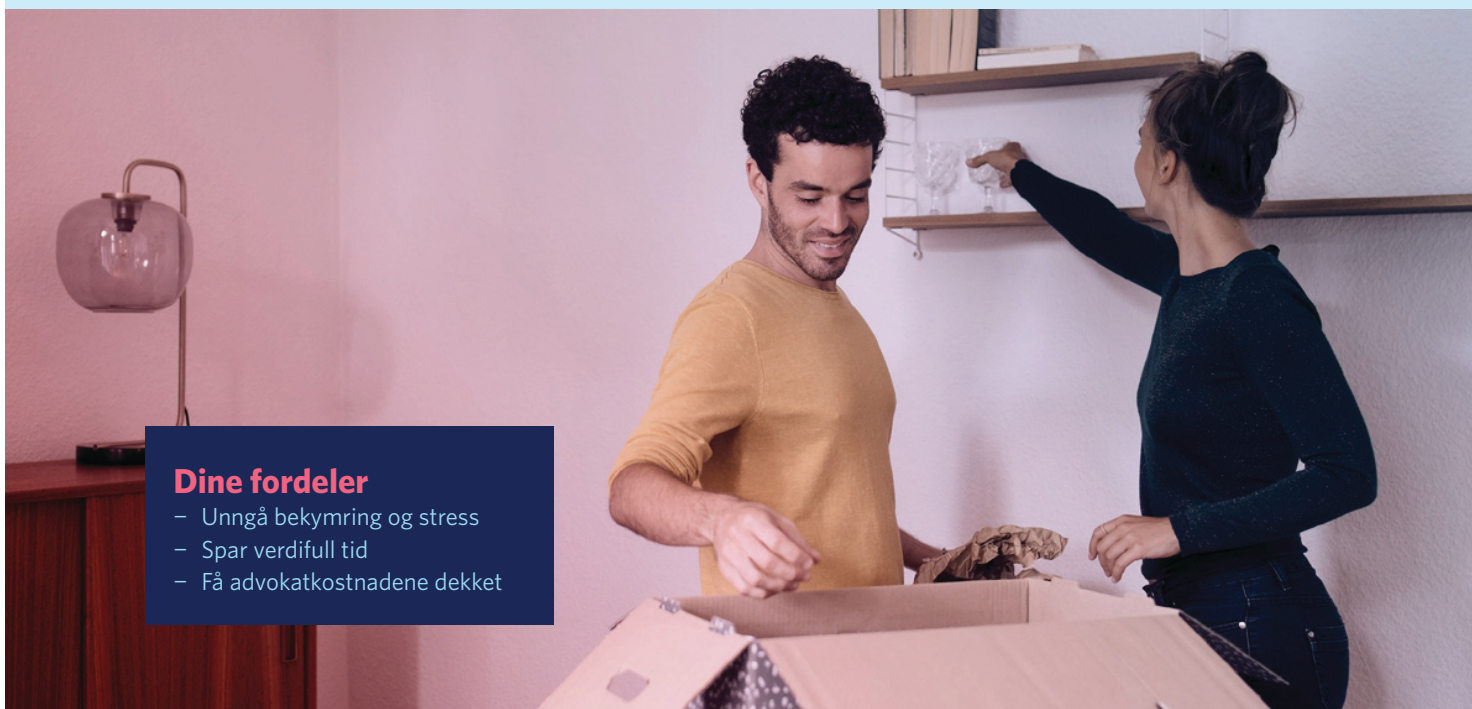

Dine fordeler

- Unngå bekymring og stress
- Spar verdifull tid
- Få advokatkostnadene dekket

Med vår boligkjøperforsikring er du i trygge hender hvis du oppdager feil eller mangler ved boligen du har kjøpt. Forsikringen gir deg tilgang på hjelp fra advokater, saksbehandlere og jurister som er spesialiserte på eiendomskjøp. De står klare til å hjelpe deg i fem år etter overtagelse - uten at du trenger å bekymre deg for egne og eventuelle idømte saksomkostninger.

Få hjelpen du trenger!

- **Når:** Du kjøper forsikringen når du kjøper en brukt bolig. Da gjelder avhendingsloven.
- **Hvor:** Hos eiendomsmegler senest ved kontraktsmøte.
- **Hvordan:** Krysses av i kjøpekontrakten. Forsikringsbevis og vilkår sendes per e-post.

Forsikringen er meglet frem av Söderberg & Partners og er plassert hos Gar-Bo Försäkring AB.

*Det tas forbehold om pris- og vilkårsendringer.

Hva koster forsikringen?

Forsikringspremien trekkes i oppgjøret.

Borettslagseiendom: kr 8 900

Seksjonert eiendom/
aksjebolig: kr 11 900

Enebolig/fritid/tomt: kr 17 900

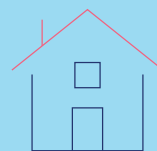

soderbergpartners.no/eiendom

Forbrukerinformasjon om budgivning



Sist oppdatert med virkning fra 1. juli 2025, i forbindelse med ikrafttredelse av endringer i eiendomsmeglingsloven.

Informasjonen er utarbeidet av Forbrukerrådet, Advokatforeningen ved Lovutvalget for eiendomsmegling, Eiendom Norge og Norges Eiendomsmeglerforbund, på grunnlag av bl.a. eiendomsmeglingsloven § 6-8.

Nedenfor gis en oversikt over de retningslinjer som anbefales ved budgivning på eiendommen. Avslutningsvis gis også en kort oversikt over de viktigste rettsreglene tilknyttet budgivning.

Før det legges inn bud på eiendommen oppfordres budgiver til å sette seg inn i all relevant informasjon om eiendommen, herunder salgsoppgave og tilstandsrapport.

GJENNOMFØRING AV BUDGIVNING:

1. Alle bud skal inngis skriftlig til megler, som formidler disse videre til selger. Med skriftlige bud menes også elektroniske meldinger som e-post og SMS når informasjonen i disse er tilgjengelig også for ettertiden. Kravet til skriftlighet gjelder også budforhøyelser, og motbud (bud fra selger), aksept eller avslag fra selger. Før formidling av bud til selger skal megler innhente gyldig legitimasjon og signatur fra budgiver. Kravet til legitimasjon og signatur er oppfylt for budgivere som benytter e-signatur som f.eks. BankID eller MinID.

2. Et bud bør inneholde eiendommens adresse (eventuelt gnr/bnr), kjøpesum, budgivers kontaktinformasjon, finansieringsplan, akseptfrist, overtakelsesdato og eventuelle forbehold som for eksempel usikker finansiering, salg av nåværende bolig ol. Normalt vil ikke et bud med forbehold bli akseptert før forbeholdet er avklart. Konferer gjerne med megler før bud inngis.

3. Megler skal legge til rette for en forsvarlig avvikling av budrunden. I forbrukerforhold (dvs. der selger er forbruker) skal megleren ikke formidle bud med kortere akseptfrist enn kl. 12.00 første virkedag etter siste annonserte visning. Etter denne fristen bør budgivere ikke sette en kortere akseptfrist enn at megler har mulighet til, så langt det er nødvendig, å orientere selger, budgivere og øvrige interessenter om bud og forbehold. Dersom bud inngis med en frist som åpenbart er for kort til at megleren kan avvikle budrunden på en forsvarlig måte som sikrer selger og interessenter et tilstrekkelig grunnlag

for sine handlingsvalg, vil megler fraråde budgiver å stille slik frist.

4. Megler skal ikke formidle bud med forbehold om at budet eller forbehold i budet skal holdes skjult (hemmelig) for andre budgivere og interessenter.

5. Megleren vil uoppfordret gi sin vurdering av det enkelte bud overfor selger, når budet er gitt innenfor fristene i punkt 3.

6. Megleren skal, så langt det er nødvendig og mulig, holde budgiverne skriftlig orientert om mottatte bud, herunder budets størrelse, forbehold og akseptfrist. Megler skal så snart som mulig bekrefte skriftlig overfor budgivere at budene deres er mottatt. For øvrig vil megler, på forespørsel fra andre, opplyse om aktuelle bud på eiendommen, herunder relevante forbehold.

7. Kopi av budjournal skal gis til kjøper og selger uten ugrunnet opphold etter at handel er kommet i stand. Dersom det er viktig for budgiver å bevare sin anonymitet, bør budet formidles gjennom fullmektig.

8. Etter at handel har kommet i stand, eller dersom en budrunde avsluttes uten at handel er kommet i stand, kan en budgiver kreve kopi av budjournalen i anonymisert form.

VIKTIGE AVTALERETTLIGE FORHOLD:

1. Det eksisterer ingen angrerett ved salg/kjøp av fast eiendom.

2. Når et bud er inngitt til megler og innholdet i budet er formidlet til selger (slik at selger har fått kunnskap om budet), kan budet ikke kalles tilbake. Budet er da bindende for budgiver frem til akseptfristens utløp, med mindre budet før denne tid avslås av selger eller budgiver får melding om at eiendommen er solgt til en annen. Man bør derfor ikke gi bud på flere eiendommer samtidig dersom man ikke ønsker å kjøpe flere enn en eiendom.

3. Selger står fritt til å forkaste eller akseptere ethvert bud, og er for eksempel ikke forpliktet til å akseptere høyeste bud.

4. Når en aksept av et bud har kommet frem til budgiver innen akseptfristens utløp er det inngått en bindende avtale.

5. Husk at et eventuelt bud fra selger til kjøper (såkalte «motbud»), avtalerettslig er et bindende tilbud som medfører at det foreligger en avtale om salg av eiendommen dersom budet i rett tid aksepteres av kjøper.

BUD PÅ HJEMMET

Oppdragsnummer: 15-0126/25

Adresse: Hans Thiis Møllers gate 15, 6415 MOLDE, gnr. 25,
bnr. 1061 i Molde kommune.

Kontaktperson: Frank Fylling

Tlf: 911 49 707

Epost: frank@notar.no

Salgsoppgavedato: 05.06.2026

Navn på budgiver: _____

Fødselsnummer: _____

Adresse: _____

Postnummer./Sted: _____

Telefon, privat: _____

Telefon, arbeid: _____

Navn på budgiver: _____

Fødselsnummer: _____

Adresse: _____

Postnummer./Sted: _____

Telefon, privat: _____

Telefon, arbeid: _____

E-mail: _____

E-mail: _____

Gir herved bindende bud på overnevnte eiendom på kr: _____ kroner: _____

Omkostninger i henhold til salgsoppgaven kommer i tillegg

(Med blokkbokstaver)

Eventuelle forbehold/andre betingelser: _____

Ønsket overtakelsestidspunkt: _____

Budet gjelder til og med den: _____ kl: _____

(Budet er bindende til kl 16.00 neste virkedag desom budgiver ikke har angitt annen akseptfrist)

FINANSIERING

Långiver: _____

Kontaktperson: _____

Bank: _____

Tlf: _____

Egenkapital kr: _____

Salg av eiendom, adr.: _____

Jeg/vi er fysisk(e) person(er) som ikke hovedsakelig handler som ledd i næringsvirksomhet.

Undertegnede bekrefter med dette å ha lest salgsoppgaven med tilhørende vedlegg. Undertegnende er kjent med forbrukerinformasjon om budgivning. Budet er avgitt i henhold til de avtalebetingelser som fremgår av salgsoppgave. Budgiverne samtykker i at hver av partene forplikter hverandre ved inngivelse/endring av bud og/eller vilkår.

Sted/dato: _____

Sted/dato: _____

Budgivers underskrift: _____

Budgivers underskrift: _____

LEGITIMASJON

LEGITIMASJON



Følg budrunden live!

Vi gir deg muligheten til å følge budrunden minutt for minutt på vår hjemmeside.

WWW.NOTAR.NO/LIVE-BUDGIVNING/