

Bautevegen 122

HJØRUNGAVÅG

notar



Prisantydning Kr 590 000,- Boligtype Hel tomannsbolig
BRA-i/BRA Total 262/262 kvm Megler Martin Haddal Tlf 971 14 280

NOTAR.NO

notar



Bautevegen 122

HJØRUNGAVÅG - Tomannsbolig over 3 etasjer fint beliggende på fin utsiktstomt i langs Bautevegen | totalrenoveringsobjekt

Adresse	Bautevegen 122 6063 HJØRUNGAVÅG
Prisantydning	Kr 590 000,-
Omkostninger	Kr 33 740,-
Totalpris	Kr 623 740,-
BRA-i/BRA Total	262/262 m ²
Eierform	Eiet
Boligtype	Hel tomannsbolig
Byggeår	1917
Soverom	6
Etasje	3

Bolig registrert som horisontaldelt tomannsbolig, fint beliggende langs Bautevegen i Hjørungavåg. Boligen har byggeår 1917, går over 3 etasjer og har et samlet BRA-i på 262 m². Boligen står per i dag tom, og kjeller og hovedetasje er blitt revet. Bygget er tidligere blitt benyttet som hybelhus for leiearbeidere. Boligen fremstår med fremtreden og forhøyet slitasje, og er å anse som et totalrenoveringsobjekt.

Skrånende sørøstvendt tomt er opparbeidet med en støpt platting og trapp og med gruslagt gårdsplass. Utover dette naturtomt. Tomten har god utsikt og normalt gode solforhold.

Fra eiendommen er det ca. 1,6 km til barneskole i Hjørungavåg, ca. 3,2 km til barnehage, ca. 4,2 km til ungdomsskole og idrettsanlegg, og ca. 3,6 km til Hareid sentrum med alle dets sentrumsfasiliteter.

Notar Ulsteinvik

Bjørndalvegen 3 A
6065 ULSTEINVIK



Martin Haddal

Salgsleder/Eiendomsmegler MNEF/Partner
971 14 280 / martin@notar.no



Innhold

Om boligen	3
Bilder	5
Ditt nye nabolag	13
Nøkkelinformasjon	14
Vedlegg	28
Budgivning	75

Notar er et eiendomsmeglerfirma eid av eiendomsmeglere. Vi er overbevist om at den beste eiendomsmegleren er spesialisert og uavhengig. Vårt kundeløfte er kvalitet, trygghet og hardt arbeid.

Salgsgaranti:

Vår salgsgaranti betyr at hvis boligen ikke blir solgt til en pris du aksepterer, kan du når som helst trekke deg fra salget helt vederlagsfritt. Vår salgsgaranti er din trygghet

Live budgivning:

Alle interessenter som har meldt interesse følges opp via telefon og sms. I tillegg har vi vår egen unike live budgivning på vår hjemmeside, her kan alle følge med.

"Godt gjort er bedre enn godt sagt"

**Salgs-
garanti**

Ingen salg
Ingen regning

















Ditt nye nabolag

BELIGGENHET

Eiendommen er beliggende langs Bautevegen på Hjørungavåg. Fra eiendommen er det kort avstand til dagligvarebutikk, barneskole og idrettsanlegg. Fra eiendommen er det kort avstand til dagligvarebutikk, barneskole og idrettsanlegg. Fra eiendommen er det 2,7 km til barnehage, ca. 3,4 km til Hareid sentrum med alle dets sentrumsfasiliteter, og ca. 4,1 km til ungdomsskole og idrettsanlegg i Hareidsmyrane.

ADKOMST

Fra rundkjøringen i Hareid sentrum kjører du retning Hjørungavåg ca. 3,3 km. Ta til høyre i krysset du kommer til her, opp Verkstadvegen. Følg veien ca. 180 m, og ta til venstre, inn Bautevegen. Du vil da få boligen på din høyre

hånd etter ca. 40 m. Det vil bli skiltet med Notar visningsskilt ved annonserte visninger. Se for øvrig kart for nærmere veibeskrivelse.



Nøkkelinformasjon

EIENDOMMEN

ADRESSE

Bautevegen 122, 6063 HJØRUNGAVÅG

OPPDRAKSNUMMER

3-0276/25

SELGER

Marcus Hansen

MATRIKSEL

Gårdsnummer 78, bruksnummer 17 i Hareid kommune.

EIEFORM

Eiet

BOLIGTYPE

Hel tomannsbolig

ENERGIKLASSE

Energifarge oransje og bokstav G.

INFO ENERGIKLASSE

Energijattestens fremside er vedlagt i prospekt. Full energijattest kan fås ved henvendelse til meglerforetaket.

Energimerket beskriver hvor energieffektivt bygget er, og hvilke energikilder som er brukt i bygget. Energimerket består av to deler: en energikarakter og en oppvarmingskarakter. Til sammen forteller de om energistandarden i boligen din.

Energikarakteren sier noe om energistandarden til bygningen og dermed noe om forventet forbruk av energi. Skalaen går fra A som er best til G som er dårligst.

Oppvarmingskarakteren blir angitt ut fra hvor stor andel av energien som kommer fra ikke fornybare energikilder, slik som olje eller gass, eller fra elektrisitet. Et bygg som bare har panelovner får derfor en dårlig oppvarmingskarakter. Karakteren er en fargeskala fra rød til grønn, hvor grønn er best. En grønn karakter betyr at du bruker bioenergi eller annen ny fornybar energi. Bruk av ved, varmepumpe, sol og fjernvarme gir god oppvarmingskarakter.

STRØMFORBRUK

Kostnader vil variere etter abonnement og forbruk.

TOMT

Eiet tomt på 500 kvm.

BESKRIVELSE AV TOMT

Skrånende, sørøstvendt tomtegrunn. Tomtearealet er opparbeidet med betongplattning og -trapp, utover dette noe gressarealer. Tomten innkjørsel og parkeringsarealer med toppdekke av grus. Tomten har god utsikt og normalt gode solforhold.

TAKST

Tilstandsrapport datert 07.01.2026. utført av Øyvind Tjervåg.

BYGGEÅR

1917

BYGGEMÅTE

TOMANNSBOLIG - UTVENDIG

GRUNN/FUNDAMENT/DRENERING

Grunnmur og fundamenter av naturstein og betong, murpusset og malt. Dreneringen er av ukjent utførelse, og det er antatt at fuktsikring av grunnmuren ikke er montert.

VEGGKONSTRUKSJON

Ytterveggene er konstruert i laft og bindingsverk, med en utvendig kledning av liggende, malt bordkledning.

ETASJESKILLE

Etasjeskillene er bygget som en bjelkelagskonstruksjon med gulvbord, og kjellergulvet er av betong.

VINDUER/DØRER

Vinduer av tre med 2-lags glass. Takvinduer er av tre med 2-lags glass og utvendig kledning av metall. Ytterdør hovedetasje som malt tredør med enkelt glass, mens kjellerdør er en frompresset, malt dør.

TAKKONSTRUKSJON/TAKTEKKING

Takkonstruksjonen består av sperrer med taktro. Taktekkingen er utført med steinbelagte metallplater. Takrenner og nedløp er av metall.

ALTAN/BALKONG/TERRASSE

Langs deler av baksiden av boligen er det en betongplate og en trapp av betong.

TG2 I TAKST (avvik som kan kreve tiltak). Avvik er beskrevet under, for tiltak og konsekvenser rundt avvik se utfyllende informasjon i vedlagt tilstandsrapport.

INNVENDIG

• Innvendige dører: Det er påvist avvik som tilsier at det bør foretas tiltak på enkelte dører. Enkelte av innvendige dører har en del slitasje. Innerdørene og låskasser er slitte og dørene henger ved åpning og lukking.

TEKNISKE INSTALLASJONER

• Ventilasjon: Det er påvist mangelfull ventilasjon på ett eller flere rom i boligen. Ved renovering eller oppgradering bør det vurderes å montere balansert ventilasjon for å bedre innklimaet og redusere oppvarmingsbehovet.

TOMTEFORHOLD

• Grunnmur og fundamenter: Det er påvist sprekker i murte/pussede fasader. Grunnmuren har en del sprekker, riss, avskalling av maling og krakelering av murpuss.

• Terrengforhold: Det er påvist dårlig fall eller flatt terreng inn mot grunnmur og dermed muligheter for større vannansamlinger.

• Utvendige vann- og avløpsledninger: Mer enn halvparten av forventet brukstid er passert på utvendige vann- og avløpsledninger.

TG3 I TAKST (store eller alvorlige avvik). Avvik er beskrevet under, for tiltak og konsekvenser rundt avvik se utfyllende informasjon i vedlagt tilstandsrapport.

UTVENDIG

• Taktekking: Mer enn halvparten av forventet brukstid er passert på taktekingen. Mer enn halvparten av forventet brukstid er passert på undertak. Det er påvist bulker i enkelte metallplater på takteking. Utvendige beslagsløsninger er ikke fagmessig utført. Taktekingen fremstår ikke fagmessig montert. Det er bulker i takplater, ujevnheter, feilmonterte takplater, manglende beslag og

bruk av beslag som ikke er tilpasset taktekingen.

• Nedløp og beslag: Det er ikke tilfredsstillende bortledning av vann fra taknedløp ved grunnmur. Det mangler snøfangere på hele eller deler av taket, noe som var krav på byggemeldingstidspunktet. Det mangler tilfredsstillende adkomst til pipe for feier. Mer enn halvparten av forventet brukstid er passert på renner/nedløp/beslag. Takrenner/nedløp har store lekkasjer. Taktekingen har ikke snøfanger og takstige til pipene er ikke montert. Taknedløp har utettheter og er avsluttet over terreng.

• Veggkonstruksjon: Det er ingen eller liten lufting i nedre kant av kledning mot grunnmur. Det er påvist råteskader i veggkonstruksjonen. Det er påvist spredte råteskader i bordkledningen. Bordkledningen har en del soppvekst, fuktskader, avskallinger og manglende maling. Deler av bordkledningen har ikke lufting, og det mangler tetting mot skadedyr der bordkledningen har lufting. Det mangler noe bordkledning frontfasade, her er det synlige fukt og råteskader i ytterveggen. Innvendig har yttervegger en del større fukt og råteskader.

• Takkonstruksjon/loft: Det er begrenset/dårlig ventilering av takkonstruksjonen. Det er påvist fukt-/råteskader i takkonstruksjonen. Det er påvist fuktskjolder/skader i takkonstruksjonen. Konstruksjonene har omfattende skjevheter. Deler av takkonstruksjonen har store fukt, råte og mottskader. Takkonstruksjonen har noe svak konstruksjonsoppbygging, som er ytterligere svekket av fukt og råteskader. Deler av takkonstruksjonen har mangelfull lufting.

• Vinduer: Det er påvist at enkelte vinduer er vanskelig å åpne/lukke. Det er påvist avvik rundt innsetningsdetaljer. Det er påvist et betydelig antall vinduer med punkterte eller sprukne glassruter. Det er påvist noen glassruter som er punktert eller sprukne. Det er påvist vinduer med fukt/råteskader. Karmene i vinduer er slitte og det er sprekker i trevirket. Det er påvist vinduer med soppvekst, fuktskader, avskalling av maling og vinduer som ikke er mulig og åpne. Utvendig listverk har fuktskader er stedvis mangelfull utført, og enkelte vinduer mangler beslag og har sprukket glass.

• Takvinduer: Det er påvist noen glassruter som er punktert eller sprukne. Karmene i vinduer er slitte og det er sprekker i trevirket. Innvendig treverk på takvinduene har noe fuktskjolder og begge vindusglassene er punkterte.

• Dører: Det er påvist avvik rundt innsettsdetaljer. Det er påvist dør(er) med fukt/råteskader. Det er påvist dører som er vanskelig å åpne eller lukke. Karmene i dører er værslitte utvendig og det er sprekker i trevirket. Det er utett rundt ytterdørene og beslag er ikke montert under dørtersklene. Det er registrert fukt og råteskader i omrammingen rundt dørene, og ytterdørene er slitte.

INNVENDIG

• Overflater: Det er stedvis påvist synlige skader på overflater. Overflater har en del slitasjegrad utover det en kan forvente. Det er påvist fuktskader på overflater. Gjenstående ikke sanerte overflater på loftet er slitte. Overflatene har stedvis fuktskader og en sviskade.

• Etasjeskille/gulv mot grunn:

- Det er målt høydeforskjell på mellom 15-30 mm gjennom hele rommet. Tilstandsgrad 2 gis med bakgrunn i standardens krav til godkjente måleavvik.

- Målt høydeforskjell på mellom 10 - 20 mm innenfor en lengde på 2 meter. Tilstandsgrad 2 gis med bakgrunn i standardens krav til godkjente måleavvik.

- Målt høydeforskjell på over 20 mm innenfor en lengde på 2 meter. Tilstandsgrad 3 gis med bakgrunn i standardens krav til godkjente måleavvik.

- Målt høydeforskjell på over 30 mm gjennom hele rommet. Tilstandsgrad 3 gis med bakgrunn i standardens krav til godkjente måleavvik.

Etasjeskillene og kjellergulvet har store skjevheter og det er enkelte hull i gulvene. Etasjeskillene har mottskader, fukt og råteskader. Isolasjonskader og ekskrementer på gulvet indikerer at det har vært skadedyr i etasjeskillene.

Rivningsavfall på gulvene var til hinder for kontrollen.

Etasjeskillene har visuelt store og synlige skjevheter og nedbøy.

• Pipe og ildsted: Avstanden mellom ildstedet og brennbart materiale er for liten. Det er påvist sprekker og/eller riss i pipe. Pipevanger er ikke synlige. Det er påvist betydelige sprekker i pipe. Pipa har rennemerke etter sotvann.

Pipevangene har sprekker og hull for røykrør er ikke tettet. Den ene pipa har ikke feieluke og pipevanger har sotrender etter kondens. Pipene er delvis innkledd, og det er stedvis montert treverk direkte mot pipevangene uten avstand.

• Rom under terreng: Det er påvist indikasjoner på noe fuktgjennomtrenging i kjellergulv. Grunnmuren har stedvis noe saltutslag og synlig fuktinntrekk fra terreng. Fremforet vegg under trappa har fukt og råteskader.

• Innvendige trapper: Det er påvist dårlig festing av trapp, noe bevegelse i trappen. Trappen har store skader. Trapp til kryploft har mottskader. De to øvrige trappene har en del slitasje og skader, og det er en del skjevheter i begge trappene og bevegelse i trappene ved vektbelastning.

VÅTROM

• Dusjrom loft, generelt: Våtrommet må oppgraderes for å tåle normal bruk etter dagens krav. Normale levetider for våtrommets tettesjikt er utløpt. Det er synlige fuktskader i etasjeskillet, noe som indikerer at våtrommet er utett.

• Dusjrom loft, tilliggende konstruksjoner våtrom: Hulltaking er ikke foretatt da det allerede er påvist andre avvik i våtsonen. Det er synlige fuktskader i deler av etasjeskille under våtrommet.

TEKNISKE INSTALLASJONER

• Vannledninger: Mer enn halvparten av forventet brukstid er passert på innvendige vannledninger. Store deler av røropplegg er demontert og vannet er frakoblet.

• Avløpsrør: Det er ikke påvist tilfredsstillende lufting av avløpsanlegget. Mer enn halvparten av forventet brukstid er passert på innvendige avløpsledninger. Store deler av røropplegg er revet og avløpet er ikke lenger intakt.

• Varmesentral: Luft-til-luft varmpumpe med ukjent alder og tilstand.

TOMTEFORHOLD

• Fuktsikring og drenering: Det mangler, eller på grunn av alder er det sannsynlig at det mangler, utvendig fuktsikring av grunnmuren ved kjeller/underetasje. Mer enn halvparten

av forventet levetid på drenering er overskredet. Det er ut ifra observasjoner konstatert at drenering/tettesjikt har funksjonssvikt/svært begrenset effekt. Det er påvist svikt i drenering og fuktinntrekk i deler av kjeller.

TG IU - Konstruksjoner som ikke er undersøkt:

TOMTEFORHOLD

- Oljetank: Det er ikke gitt informasjon om at eiendommen har nedgravd oljetank.

HELSE, MILJØ OG SIKKERHET

Vurdering av avvik:

- Åpninger i rekkverk er større enn dagens forskriftskrav til rekkverk i innvendige trapper.
- Det er avvik i rømningsveier.
- Det er behov for at en kvalifisert elektrofaglig person kontrollerer det elektriske anlegget.
- Det er ikke foretatt radonmålinger, og bygget er heller ikke utført med radonsperre.
- Det er ikke montert rekkverk på innvendig trapp.
- Det er ikke montert rekkverk på utvendige trapper.
- Det er mangler/skader på røykvarslertstyr ihht byggteknisk forskrift på søknadstidspunkt og minst 1985. Dersom søknadstidspunktet er før 15.november 1984 må uansett reglene som da ble innført følges.
- Det mangler håndløper på vegg i det innvendige trappeløpet.
- Rekkverkshøyder er under dagens forskriftskrav til rekkverk i innvendige trapper.

For ytterligere informasjon ber vi interessenter foreta en grundig gjennomgang av takst/tilstandsrapport og eiers egenerklæring som følger vedlagt. Disse inneholder informasjon av vesentlig betydning for eiendommen. Vi oppfordrer alle interessenter til å foreta en grundig gjennomgang av boligen/eiendommen, gjerne med bistand av teknisk fagkyndig.

SAMMENDRAG SELGERS EGNERKLÆRING

Boligen ble kjøpt i 2024.

Pkt. 1. Kjenner du til om det er/har vært feil tilknyttet våtrommene, f.eks. sprekker, lekkasje, råte, lukt eller soppskader?

- Svar: Ja.
- Beskrivelse: Våtrommene er over sin levetid.

Pkt. 5. Kjenner du til om det er/har vært problemer med drenering, fuktinnsig, øvrig fukt eller fuktmerker i underetasje/kjeller?

- Svar: Ja.
- Beskrivelse: Det er litt fukt i bakre vegg i kjeller.

Pkt. 6. Kjenner du til om det er/har vært utettheter i terrasse/garasje/tak/fasade?

- Svar: Ja.
- Beskrivelse: Vært taklekkasje, men er utbedret av forrige eier.

Pkt. 7. Kjenner du til om det er/har vært problemer med ildsted/skorstein/pipe f.eks. dårlig trekk, sprekker, pålegg, fyringsforbud eller lignende?

- Svar: Ja.
- Beskrivelse: Det ser slik ut, aldri blitt brukt i min levetid.

Pkt. 8. Kjenner du til om det er/har vært f.eks. sprekker i mur, skjeve gulv eller lignende?

- Svar: Ja.
- Beskrivelse: Alt er skeivt.

Pkt. 9. Kjenner du til om det er/har vært sopp/råteskader/ insekter/skadedyr på eiendommen som rotter, mus, maur eller lignende?

- Svar: Ja.
- Beskrivelse: Ja, mus/ rotter i etasjeskille mellom kjeller og 1. etg.

Pkt. 11. Kjenner du til om det er/har vært utført arbeid på el-anlegget eller andre installasjoner (f.eks. oljetank, sentralfyr, ventilasjon)?

- Svar: Ja, kun av faglært.
- Firmanavn: HG Elektro AS.
- Beskrivelse: I mitt eige har det kun vært utført av fagfolk.

Pkt. 14. Kjenner du til om ufaglærte har utført arbeid som normalt bør utføres av faglærte, utover det som er nevnt

tidligere (f.eks. drenering, murerarbeid, tømmerarbeid etc.)?
• Svar: Ja.
• Beskrivelse: Har selv revet bolig, det har ikke blitt gjort noe opp igjen bygging av boligen.

Pkt. 16. Kjenner du til om det har vært utført arbeid på terrasse/garasje/tak/fasade?

• Svar: Ja, kun av ufaglært/egeninnsats/dugnad.
• Beskrivelse: Av tidligere eier.

For ytterligere informasjon ber vi interessenter foreta en grundig gjennomgang av eiers egenerklæring som følger vedlagt i salgsoppgaven. Denne inneholder informasjon av vesentlig betydning for eiendommen.

REGULERINGS- OG AREALPLANER

I henhold til reguleringsplan for Pilskog - Overå datert 25.11.1977 er eiendommen regulert til boligbebyggelse.

Utdrag fra reguleringsbestemmelsene:
"Føresegner for byggeområder for bustader.

§4 I området for åpen busetnad kan det oppførast hus i ein etasje og ein etasje over sokkel. Maks gesimshøgda skal vere 3,5 m. Gesimshøgda vert målt frå høgste punkt på planert terreng, til lågaste skjeringspunkt mellom tak og yttervegg.

§5 Husa skal førast opp innanfor byggelinjene som er vist på planen. Utforming og plassering av bygningane skal i kvart enkelt høve godkjennast av bygningsrådet.

§6 Ved byggemeldinga skal det visast 1 garasje plass pr. husvære. I tillegg skal det opparbeidast ein biloppstillingsplass pr. husvære på eigen grunn.

§7 Frittstående garasje skal tilpassast bustadhuset med omsyn til farge form og materialbruk."

Kommuneplan for Hareid kommune 2012-2024, datert 21.06.2012, viser at eiendommen ligger i et område avsatt til videreføring av reguleringsplan.

Utsnitt av reguleringskart med tegnforklaring og reguleringsbestemmelser følger vedlagt i salgsoppgaven.

Dersom det er ønskelig med ytterligere opplysninger knyttet til reguleringsforhold så oppfordrer vi interessenter til å kontakte Hareid kommune.

OPPVARMING

Luft-til-luft varmepumpe er montert i kjeller.

Varmekilder, slik som ovner, kaminer, peiser, varmepumper og panelovner, følger med uansett festemåte. Frittstående biopeiser/varmeovner og terrassevarmere medfølger ikke. Det følger ikke med varmekilder i rom som ikke har vegg- eller fastmonterte varmekilder på visning.

PARKERINGSFORHOLD

Parkering på gruset gårds plass på egen tomt.

VEI/VANN/KLOAKK

Adkomstvei: Eiendommen har adkomst fra offentlig vei.
Tilknytning vann: Eiendommen er tilknyttet privat vannverk.
Tilknytning avløp: Tilknyttet kommunalt avløpsnett.

ADGANG TIL UMLEIE

Boligen er registrert med to boenheter hvor begge enhetene kan leies ut hver for seg til boligformål.

FERDIGATTEST/MIDLERTIDIG BRUKSTILLATELSE

Etter det kommunen opplyser så foreligger det verken ferdigattest eller midlertidig brukstillatelse knyttet til bygningen, og plan og bygningslovens formelle forutsetning for lovlig bruk av bygningen kan derfor ikke dokumenteres. Bygningen har imidlertid vært i bruk siden 1917.

Oppføring av boliger før Plan- og Bygningsloven som trådte i kraft i 1965 var ikke underlagt søknadsplikt. For slike bygninger foreligger det derfor ofte verken godkjente hustegninger, byggetillatelse eller brukstillatelse/ferdigattest. Dette medfører selvsagt ikke at slike bygninger er å anse som ulovlige per i dag.

Ferdigattest utstedes ikke lenger for tiltak det er søkt om før 01.01.1998, jfr. Plan- og bygningslovens § 21-10, femte ledd. I disse tilfellene henlegger/avviser kommunen henvendelser om saker som ikke er avsluttet.

Dette innebærer imidlertid ikke at ulovlig bygde tiltak blir

lovlige. Kommunen vil fremdeles kunne forfølge og kreve ulovlig oppførte tiltak omsøkt etter dagens regelverk. Innvendig skiller man mellom boligens hoveddel (rom for varig opphold - eks stue, kjøkken og soverom) og tilleggsdel (rom som ikke godkjent for varig opphold - eks boder, disponibelt areal, hobbyrom). Foretas det innvendige bruksendringer mellom boligens hoveddel og tilleggsdel så utløser det søknadsplikt. Her stiller blant annet regelverket krav til takhøyde, dagslysflate, ventilasjon, rømningsvei, brannsikring mv. Når det kommer til utvendige endringer så er et påbygg alltid søknadspliktig. Når det gjelder øvrige fasadeendringer og tilbygg så er hovedregel at dette er søknadspliktig, dog med noen unntak som anses som meldepliktige tiltak unntatt søknadsplikt. Når det gjelder utvendige endringer så stiller blant annet regelverket krav til om bygningens karakter endres ved fasadeendringer, om tiltak er i tråd med gjeldende reguleringsplan, avstand til nabo, avstand til vei, størrelse på uteareal, antall parkeringsplasser mv. Reaksjoner bygningsmyndighetene kan iverksette overfor eier er f.eks. pålegg om retting, forelegg om plikt til å etterkomme pålegg, tvangsmulkt, overtredelsesgebyr, pålegg om rivning/tilbakeføring mv. Uavhengig av reaksjonsform fra kommunen, blir dette kjøpers ansvar og risiko siden boligen selges slik den fremstår.

Ingen tegninger i kommunens arkiver pga. alder: Det foreligger verken godkjente hustegninger, byggetillatelse eller brukstillatelse/ferdigattest for boligen grunnet alder. Det er derfor ikke mulig for meglerforetaket og kontrollere om det er foretatt bygningsmessige planendringer/påbygg/tilbygg etter 1965 som burde vært omsøkt/godkjent. Klassifisering av rom i prospekt er derfor gjort med bakgrunn i bruken på befaringsdagen. Det gjøres dog oppmerksom på at bruken av rommet likevel kan være i strid med byggeteknisk forskrift og /eller mangle godkjennelse for den aktuelle bruken.

VERNEKLASSE/SEFRAK

Eiendommen er registrert som et SEFRAK-minne. SEFRAK er en forkortning for Sekretariatet For Registrering Av faste Kulturminner. Dette sekretariatet hadde ansvaret for en landsomfattende registrering av eldre bygninger - et omfattende feltarbeid som ble gjort i perioden 1975-1995. Bygningene i SEFRAK- registeret er ikke tillagt spesielle

restriksjoner, men registreringa fungerer mer som et varsko om at kommunen bør ta ei vurdering av verneverdien før det eventuelt blir gitt tillatelse til å endre, flytte eller rive bygninga. I dag er det Riksantikvaren som administrerer SEFRAK i samarbeid med fylkeskommunene. På <http://www.ra.no/> finnes mer informasjon om SEFRAK og om tilgang på den informasjonen som er registrert. Kontakt evt. megler for mer informasjon.

RADONMÅLING

Radon er en usynlig og luktfri gass som ligger nede i grunnen. Det varierer geografisk hvor stor forekomst det er av radon. Det er ikke et krav til måling av radon i bolig, men på generelt grunnlag er dette anbefalt. Ved utleie er det et krav til måling av radon. Det ble krav om radonsperre eller andre forebyggende tiltak mot radon på nybygg 1. juli 2010.

Det er ikke foretatt radonmålinger, og bygget er heller ikke utført med radonsperre.

INNHold

Boligen går over 3 etasjer og inneholder:

Loft: Gang, dusjrom og 6 soverom.

Hovedetasje: Uinnredet etasje.

Kjeller: Uinnredet kjeller.

Vedlagte plantegninger er ikke målbare. De oppgitte arealer er hentet fra tilstandsrapport datert 15.01.2026, utført av Øyvind Tjervåg.

STANDARD

TOMANNSBOLIG - INNVENDIG

OVERFLATER

Gulv: Laminatgulv, tregulv, vinylbelegg og betong.

Vegger: Finert panel, tømmer og grunnmur.

Himling: Malte takplater og synlig etasjeskille.

VÅTROM

Dusjrom på loft: Dusjrommet har malte plater i tak, våtromsplater på vegger og vinylbelegg med oppkant på gulv. Det er røropplegg for dusj og sluk.

TEKNISKE INSTALLASJONER

- Vannledninger: Trykkvannrør av kobber og stål.
- Avløpsrør: Avløpsrør av plast og stål.
- Ventilasjon: Naturlig ventilasjon.
- Varmesentral: Luft-til-luft varmepumpe.

VIKTIG

Du bør lese tilstandsrapport, eiendomsmeglers beskrivelse i salgsprospektet og selgers egenerklæring nøye. Du kan ikke klage på forhold som du har fått opplysninger om i tilstandsrapporten, i salgsoppgaven eller på andre måter.

Se på tilstandsgrad og anslått utbedringskostnad for å danne deg et bilde av hva du må regne med av kostnader og eventuelle arbeider på boligen fremover. Husk at en anslått kostnad ikke er det samme som faktisk kostnad.

Merk også at anslått utbedringskostnad bare er utbedring av konkrete avvik, etter den standarden som boligen har.

Oppgradering til dagens standard kan koste mer.

Husk: Å kjøpe en brukt bolig er ikke det samme som å kjøpe en ny bolig. Gjør en vurdering av boligens alder, tilstand og type. I en eldre bolig, kan det være avvik som ikke er beskrevet, men som du ikke kan klage på til selger

INNBO OG LØSØRE

I henhold til avhl. § 3-4 skal eiendommen, når annet ikke er avtalt, overdras med innredninger og utstyr som etter lov, forskrift eller annet offentlig vedtak skal følge med. Det samme gjelder varig innredning og utstyr som enten er fastmontert eller er særskilt tilpasset bygningen, jf. avhl. § 3-5. Loven inneholder ingen detaljert oversikt over hva som omfattes av «innredning og utstyr», og over hva som skal regnes som «fastmontert eller særskilt tilpasset».

Partene kan fritt avtale hva som skal følge med eiendommen ved salg. Bransjens liste over løsøre og tilbehør som skal følge med eiendommen, er en del av avtalen mellom kjøper og selger dersom ikke annet er opplyst i salgsoppgaven, kjøper har tatt forbehold i bud eller avtale på annen måte er inngått. Der intet annet er avtalt, vil løsøre og tilbehør medfølge slik dette fremkommer av avhl. § 3-4 og § 3-5 og tilbehørslisten som fremkommer lenger bak i salgsoppgaven.

Produkter og installasjoner som medfølger overdras uten

noen form for garantier, utover eventuell gjenværende leverandørgaranti.

Dersom det er noe i den vedlagte liste som ikke finnes på eiendommen, vil det heller ikke medfølge.

Bransjens liste over løsøre og tilbehør er utarbeidet av Norges Eiendomsmeglerforbund, Eiendom Norge og Advokatforeningens Eiendomsmeglingsgruppe, og er gjeldende fra 1. januar 2020.

Løse hvitevarer følger ikke salget. Dette fraviker fra tilbehørslisten i salgsoppgaven. Det samme gjelder evt. veggmontert TV/ flatskjerm, komplett parabolantenn, dekoder, musikkanlegg, veggglader for el-bil, robotklipper og robotstøvsuger.

AREALER

BRA - i: 262 m²

BRA totalt: 262 m²

Bruksareal fordelt på etasje

Kjeller: BRA-i: 79 m² Uinnredet kjeller.

1. etasje: BRA-i: 98 m² Uinnredet etasje.

2. etasje: BRA-i: 85 m² Gang, dusjrom og 6 soverom

IKKE MÅLBARE AREALER

Toalettrom loft har ikke målbart areal.

ØKONOMI

PRISANTYDNING

Kr. 590 000,-

VERDITAKST

Kr 650 000,-

KOMMUNALE AVGIFTER

Kr 9 803,- pr år 2025

INFO KOMMUNALE AVGIFTER

Avgiften gjelder for 2025 og fordeles på 6 terminer.

Renovasjon til SSR kommer i tillegg på kr. 5 658,- for

standard husholdningsabonnement for 2026, fordelt på 3 terminer.

Kommunale gebyrer er en kombinasjon av forskudd, abonnement og enkeltgebyrer fakturert etter levert tjeneste. Hareid kommune kjenner ikke samlet gebyr for en eiendom for et år før året er omme. Tjenestene vil normalt ha en prisøkning hvert år, samt at forbruk på ulike tjenester kan variere fra år til år. Ifølge opplysninger fra Hareid kommune viser prognose for kommunale gebyrer for 2026 kr. 9 394,35.

EIENDOMSSKATT

Kr 2 129,- pr 2025

INFO EIENDOMSSKATT

Eiendomsskatt for 2026 fordeles på 6 terminer ifølge opplysninger fra Hareid kommune. Ifølge opplysninger fra Hareid kommune viser prognose for eiendomsskatt for 2026 kr. 2 129,-.

VANNAVGIFT

Årlig kr 1 750,-

Vannavgift år: 2026

INFO VANNAVGIFT

Fordeles på 2 terminer pr. 2026. Vannavgift fra Hjørungavåg vasslag.

FORMUESVERDI - PRIMÆR

Kr. 175 000,- som primærbolig for 2026

FORMUESVERDI - SEKUNDÆR

Kr. 700 000,- som sekundærbolig for 2026

INFORMASJON OM FORMUEVERDI

Opplyst formuesverdi er hentet fra boligeiers (selgers) skattekort for inneværende år. Stortinget har vedtatt en ny modell for beregning av formuesverdi for bolig. Den nye utregningsmodellen beregner boligverdier basert på grunnkretser i stedet for kommuner, og skal benyttes fra og med inntektsåret 2026. Dette kan medføre at markedsverdien settes høyere eller lavere enn tidligere og innebærer at både selger og megler kan benytte tall som ikke nødvendigvis er oppdaterte på tidspunktet for utarbeidelse av salgsoppgaven. Det tas derfor forbehold om at formuesverdien kan bli endret og eventuelt øke ved endelig fastsettelse i skatteåret. For primærbolig utgjør

formuesverdien 25 % av beregnet eller dokumentert markedsverdi opptil kr 10 000 000, og deretter 70 % av den delen som overstiger dette beløpet. For sekundærbolig utgjør formuesverdien 100 % av beregnet eller dokumentert markedsverdi.

OMKOSTNINGER

kr. 590 000,- (Prisantydning)

kr. 17 900,- (Boligkjøperforsikring Söderberg & Partners)

kr. 14 750,- (Dokumentavgift)

kr. 545,- (Tinglysing skjøte)

kr. 545,- (Tinglysning pantedokument (pr. stk.))

kr. 33 740,- (Omkostninger totalt)

kr. 623 740,- (Totalpris inkl. omkostninger)

NB! Regnestykket forutsetter at det kun tinglyses ett pantedokument og at eiendommen selges til prisantydning. Det tas forbehold om endringer i offentlige avgifter/gebyrer.

Andel fellesgjeld og andel formue overtas av kjøper.

BETALINGSBETINGELSER

Det tas forbehold om endring i offentlige gebyrer. Kjøpesum samt omkostninger innbetales senest per overtagelsesdato. Kjøper er selv ansvarlig for at alle innbetalinger er meglerforetaket i hende til avtalt tid og må selv påse at eventuell bankforbindelse er informert om dette. Innbetaling av kjøpesum skal skje fra kjøpers konto i norsk finansinstitusjon.

SERVITUTTER/RETTIGHETER

På eiendommen er det tinglyst følgende heftelser og rettigheter som følger eiendommens matrikkel ved overskjøting til ny hjemmelshaver:

23.03.1938 - Dokumentnr: 400364 - Bestemmelse om kloakkledn

Vegvesenets betingelser vedtatt

Gjelder denne registerenheten med flere

24.11.1917 - Dokumentnr: 800228 - Registrering av grunn
Denne matrikkelenheten opprettet fra:

Knr:1517 Gnr:78 Bnr:2

19.11.1927 - Dokumentnr: 800319 - Registrering av grunn
Utskilt fra denne matrikkelenhet:
Knr:1517 Gnr:78 Bnr:28

28.01.1928 - Dokumentnr: 800019 - Registrering av grunn
Utskilt fra denne matrikkelenhet:
Knr:1517 Gnr:78 Bnr:29

16.03.1929 - Dokumentnr: 800048 - Registrering av grunn
Utskilt fra denne matrikkelenhet:
Knr:1517 Gnr:78 Bnr:30
23.04.1932 - Dokumentnr: 800089 - Registrering av grunn
Utskilt fra denne matrikkelenhet:
Knr:1517 Gnr:78 Bnr:32

13.09.1990 - Dokumentnr: 107180 - Registrering av grunn
Utskilt fra denne matrikkelenhet:
Knr:1517 Gnr:78 Bnr:255

07.05.2003 - Dokumentnr: 5788 - Registrering av grunn
Utskilt fra denne matrikkelenhet:
Knr:1517 Gnr:78 Bnr:290

For mer informasjon om erklæringer/tilliggende rettigheter
ta kontakt med meglerforetaket.

GRUNNBOKSDATO

08.01.2025

DIVERSE OPPLYSNINGER

DIVERSE

Notar AS og eiendomsmeglingsforetakene som er en del av
Notar-kjeden, har samarbeid med forskjellige foretak som
tilbyr produkter eller tjenester i
forbindelse med megleroppdraget:

- Søderberg & Partners leverer boligselgerforsikring
- Søderberg & Partners leverer boligkjøpeforsikring
- Overo, leverandør av digitale oppgjørsskjema og
overtakelsesprotokoller, tilbyr avtale om strøm, alarm og
bredbånd.

Hvilke produkter/tjenester kjøper og selger tilbys i
forbindelse med oppdraget, kan variere ut fra hvor i landet

eiendommen ligger.

OVERTAGELSE

Etter avtale. Angi ønsket overtagelse ved budgivningen.

BAKGRUNN FOR OPPLYSNINGER I SALGSOPPGAVEN

Salgsoppgaven er utarbeidet ut ifra opplysninger som er
gitt av selger, befaring av eiendommen samt innhenting av
nødvendige dokumenter og evt. takst/tilstandsrapport.

SALGSOPPGAVE SIST OPPDATERT

19.03.2026

ANSVARLIG MEGLERFORETAK

Søre Sunnmøre Eiendomsmegling AS
Bjørndalvegen 3 A, 6065 ULSTEINVIK. TLF. 71 30 55 00

MEGLER

Martin Haddal, Salgsleder/Eiendomsmegler MNEF/Partner
Epost: martin@notar.no

ANSVARLIG MEGLER

Martin Haddal, Salgsleder/Eiendomsmegler MNEF/Partner
Epost: martin@notar.no

MEGLERS VEDERLAG

Fastpris vederlag kr. 55 000,- (inkl. mva.)
Salgstilretteleggelse kr. 13 900,- (inkl. mva.)
Oppgjørsgjebyr kr. 6 500,- (inkl. mva.)
Markedspakke kr. 22 500,- (inkl. mva.)
Visninger og overtakelse (pr. stk.) kr. 2 500,- (inkl. mva.)
Grunnpakke/Grunnbok/e-tinglysing kr. 2 000,- (inkl. mva.)
Trykking av prospekt kr. 1 000,- (inkl. mva.)

Direkte utlegg dekkes av selger.

Dersom handel ikke kommer i stand er følgende avtalt om
meglerforetakets vederlag: Intet salg - ingen regning.
Oppdragsgiver betaler bare hvis det blir salg.
Boligselgerforsikring, bygningsrapport, takst og
annonsering utover avtalt markedspakke inngår ikke i
garantien, men kan bestilles direkte fra leverandør.

VIKTIG INFORMASJON BOLIGSELGERFORSIKRING

For denne eiendommen er det tegnet boligselgerforsikring.

BOLIGKJØPERFORSIKRING

Kjøper har anledning til å tegne boligkjøperforsikring. Boligkjøperforsikring er en rettshjelpsforsikring som dekker utgifter forbundet med juridisk bistand, fagkyndig uttalelse og saksomkostninger. Forsikringen er valgfri. Se produktark, vedlagt salgsoppgave, for nærmere informasjon og priser. Forsikringen er meglet fram av Söderberg & Partners og er plassert hos Gar-Bo Försäkring AB. Skadebehandling foretas av Crawford & Company.

SENTRALE LOVER

Eiendommen selges etter reglene i avhendingsloven.

Eiendommen skal overleveres kjøper i tråd med det som er avtalt. Det er viktig at kjøper setter seg grundig inn i alle salgsdokumentene, herunder salgsoppgave, tilstandsrapport og selgers egenerklæring. Kjøper anses kjent med forhold som er tydelig beskrevet i salgsdokumentene. Forhold som er beskrevet i salgsdokumentene kan ikke påberopes som mangler. Dette gjelder uavhengig av om kjøper har lest dokumentene. Alle interessenter oppfordres til å undersøke eiendommen nøye, gjerne sammen med fagkyndig før bud inngis. Kjøper som velger å kjøpe usett kan ikke gjøre gjeldende som mangel noe han burde blitt kjent med ved undersøkelsen. Dersom det er behov for avklaringer, anbefaler vi at kjøper rådfører seg med eiendomsmegler eller en bygningsesakkyndig før det legges inn bud.

Hvis eiendommen ikke er i samsvar med det kjøperen må kunne forvente ut ifra alder, type og synlig tilstand, kan det være en mangel. Det samme gjelder hvis det er holdt tilbake eller gitt uriktige opplysninger om eiendommen. Dette gjelder likevel bare dersom man kan gå ut i fra at det virket inn på avtalen at opplysningen ikke ble gitt eller at feil opplysninger ikke ble rettet i tide på en tydelig måte. En bolig som har blitt brukt i en viss tid, har vanligvis blitt utsatt for slitasje og skader kan ha oppstått. Slik bruksslitasje må kjøper regne med, og det kan avdekkes enkelte forhold etter overtakelse som nødvendiggjør utbedringer. Normal slitasje og skader som nødvendiggjør

utbedring, er innenfor hva kjøper må forvente og vil ikke utgjøre en mangel.

Boligen kan ha en mangel dersom det er avvik mellom opplyst og faktisk areal, forutsatt at avviket er på 2% eller mer og minimum 1 kvm.

Dersom eiendommen har et mindre grunnareal (tomt) enn kjøperen har regnet med, er det likevel ikke en mangel hvis ikke arealet er vesentlig mindre enn det som fremkommer av salgsdokumentene, jf. avhl-3-3.

Ved beregning av et eventuelt prisavslag eller erstatning må kjøper selv dekke tap/kostnader opptil et beløp på kr 10 000 (egenandel).

Dersom kjøper ikke er forbruker selges eiendommen «som den er», og selgers ansvar er da begrenset jf. avhl. § 3-9, 1. ledd 2. pktm. Avhendingsloven § 3-3 (2) fravikes, og hvorvidt en innendørs arealsvikt karakteriseres som en mangel vurderes etter avhendingsloven § 3-8. Informasjon om kjøpers undersøkelsesplikt, herunder oppfordringen om å undersøke eiendommen nøye, gjelder også for kjøpere som ikke anses som forbrukere. Med forbrukerkjøper menes kjøp av eiendom når kjøperen er en fysisk person som ikke hovedsakelig handler som ledd i næringsvirksomhet.

Både kjøper og selger er forpliktet til å signere den standard kjøpekontrakten som er utarbeidet av Notar i forbindelse med eiendomshandler. Kjøpekontrakten kan gjennomgås hos eiendomsmegleren før budet legges inn.

PERSONOPPLYSNINGSLOVEN

Ditt personvern er viktig for Notar og vi er opptatt av å verne om personopplysningenes integritet, tilgjengelighet og konfidensialitet. All behandling av personopplysninger i Notar skal følge det til enhver tid gjeldende personvernregelverket, herunder GDPR og personopplysningsloven. Les mer om dette her: <https://notar.no/personvern.aspx>.

HVITVASKINGSREGLENE

Eiendomsmeglere er underlagt lov om hvitvasking og tilhørende forskrift. Etter hvitvaskingsloven er eiendomsmegler pålagt å gjennomføre kundetiltak av både

selger og kjøper. Hvis kjøper ikke bidrar til at megler får gjennomført kundetiltak, og dette fører til at transaksjonen ikke kan gjennomføres eller blir forsinket, misligholder kjøper avtalen med selger. Etter 30 dager anses misligholdet vesentlig, og selger har rett til å heve avtalen og gjennomføre deknings salg for kjøpers regning.

Dersom det er selger som ikke bidrar til at megler får gjennomført løpende kundetiltak underveis i oppdraget må eiendomsmegler stanse gjennomføringen av transaksjonen. Selger vil i et slikt tilfelle ha misligholdt sine forpliktelser, og kjøper vil kunne ha et krav mot selger etter avhendingsloven. Hvis kundetiltak ikke lar seg gjennomføre, vil Notar ikke kunne bistå med handelen eller foreta oppgjør.

Kjøper oppfordres til å innbetale kjøpesummen som ikke kommer fra låneinstitusjon, i en samlet innbetaling fra egen konto i norsk bank. Dersom innbetaling likevel må foretas på annen måte, må megler orienteres med begrunnelse og informasjon om innbetalers navn, før innbetaling av oppgjør.

BUDGIVNING

Det første budet skal inngis skriftlig på Notar sitt budskjema, påført budgivers signatur og vedlagt kopi av legitimasjon. Alternativt kan man legge inn bud elektronisk, ved bruk av "Gi bud" knapp i nettannonse, hvor budgiver må legitimere seg med BankID. Senere bud kan inngis per e-post eller SMS til megler. Megler skal så snart som mulig bekrefte skriftlig overfor budgiver at bud er mottatt.

Bud som ikke er skriftlig, eller som har en kortere akseptfrist enn til kl. 12.00 første virkedag etter siste annonserte visning, vil ikke bli formidlet til selger. Et bud er bindende for budgiver frem til angitt akseptfrist.

Bestemmelser om budgivning gitt i medhold av eiendomsmeglingsloven § 6-8 kommer til anvendelse ved utførelsen av Oppdraget. For å sikre en forsvarlig gjennomføring av budrunden, stiller Notar krav til frister ved budgivningen. Bud skal ikke ha en akseptfrist på mindre enn 30 minutter fra budet inngis. Bud med kortere akseptfrist kan avvises av megler.

Selger står fritt til å forkaste eller akseptere ethvert bud. Selger må skriftlig akseptere budet før budaksept kan formidles til budgiver.

Fra og med 01.07.25 ble det ikke lengre være lovlig å legge inn hemmelige bud.

Megler kan dermed ikke formidle bud med forbehold om at budet eller forbehold i budet skal holdes skjult (hemmelig) for andre budgivere og interessenter.

Kopi av budjournal skal gis til kjøper og selger uten ugrunnet opphold etter at handelen er kommet i stand. Alle som har inngitt bud på eiendommen kan kreve kopi av budjournalen i anonymisert form etter at budrunden er avsluttet.

For øvrig vises det til "Forbrukerinformasjon om budgivning" som er inntatt i salgsoppgaven.

Plantegning 1. etasje

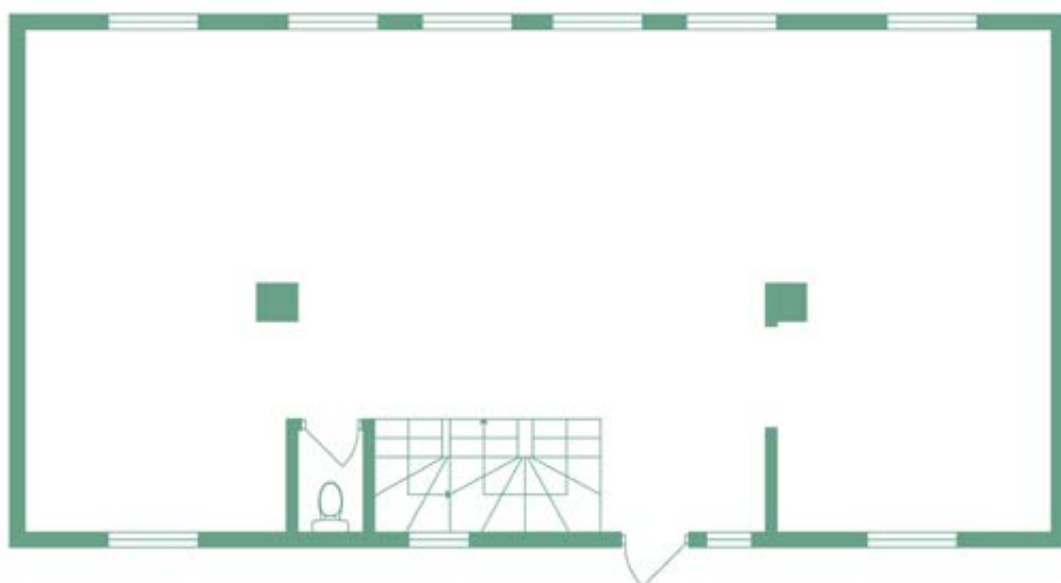

Bautevegen 122

1 Etg

notar.no @notar_more

notar

Illustrasjonen er ikke en teknisk tegning og avvik kan forekomme

Plantegninger 2. etasje og kjeller

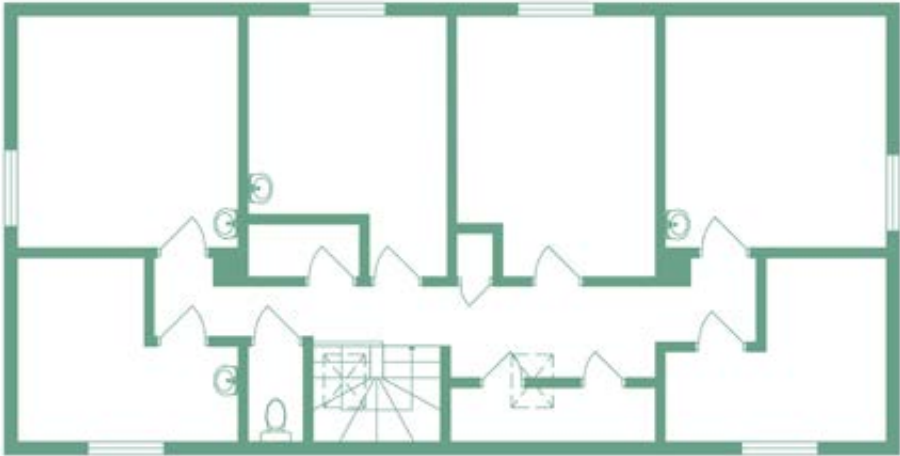

Bautevegen 122

2. Etg

notar.no @notar_mere

Illustrasjonen er ikke en teknisk tegning og avvik kan forekomme

notar

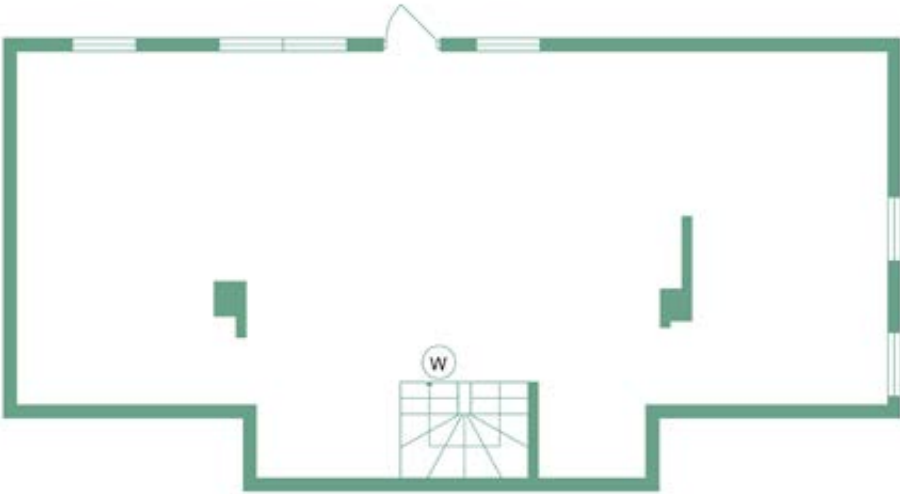

Bautevegen 122

U. Etg

notar.no @notar_mere

Illustrasjonen er ikke en teknisk tegning og avvik kan forekomme

notar

Denne boligen vil jeg gjerne ha!

Hva nå?

1 - KONTAKT MEGLER

Registrer din interesse og megleren holder deg oppdatert.

2 - HA FINANSIERING PÅ PÅSS

Undersøk med banken hvor mye du kan få i lån, og be om evt. finanseringsbevis.

3 - UNDERSØK BOLIGEN

Før det legges inn bud på eiendommen oppfordres budgiver til å sette seg inn i all relevant informasjon om eiendommen, herunder eventuell salgsoppgave og teknisk rapport med alle vedlegg.

4 - BUDGIVNING

Dersom du ønsker å by kan første bud gis via GI BUD-knappen på hver eiendom, eller du kan fylle ut budskjema som leveres/sendes til megler. Påfølgende bud må også være skriftlige, men kan i tillegg gis via SMS eller epost. Se forbrukerinformasjon om budgivning i prospekt.



Vedlegg

BAUTEVEGEN 122

- Selgers egenerklæring
- Tilstandsrapport
- Grunnkart
- Utsnitt fra reguleringsplankart
- Reguleringsbestemmelser
- Energiattest (fremside)

EGENERKLÆRINGSSKJEMA

Til orientering vil dette skjema være en del av salgsoppgaven

Meglerfirma	
Notar Ulsteinvik	
Oppdragsnr.	
3-0276/25	
Selger 1 navn	
Marcus Hansen	
Gateadresse	
Bautevegen 122	
Poststed	Postnr
HJØRUNGAVÅG	6063
Er det dødsbo?	
<input checked="" type="checkbox"/> Nei <input type="checkbox"/> Ja	
Avdødes navn	
Er det salg ved fullmakt?	
<input checked="" type="checkbox"/> Nei <input type="checkbox"/> Ja	
Hjemmelshavers navn	
Har du kjennskap til eiendommen?	
<input type="checkbox"/> Nei <input checked="" type="checkbox"/> Ja	
Når kjøpte du boligen?	
År	2024
Hvor lenge har du eid boligen?	
Antall år	1
Antall måneder	10
Har du bodd i boligen siste 12 måneder?	
<input checked="" type="checkbox"/> Nei <input type="checkbox"/> Ja	
I hvilket forsikringsselskap har du tegnet villa/husforsikring?	
Forsikringsselskap	Frende forsikring
Polise/avtalendr.	1319634

Spørsmål for alle typer eiendommer

1 Kjenner du til om det er/har vært feil tilknyttet våtrommene, f.eks. sprekker, lekkasje, råte, lukt eller soppkader?

Nei Ja

Beskrivelse

Våtrommene er over sin levetid

- 2 Kjenner du til om det er utført arbeid på bad/våtrom?
Svar
- 3 Kjenner du til om det er/har vært tilbakeslag av avløpsvann i sluk eller lignende?
 Nei Ja
- 4 Kjenner du til feil eller om har vært utført arbeid/kontroll på vann/avløp?
Svar
- 5 Kjenner du til om det er/har vært problemer med drenering, fuktinnslag, øvrig fukt eller fuktmerker i underetasje/kjeller?
 Nei Ja
Beskrivelse
- 6 Kjenner du til om det er/har vært utettheter i terrasse/garasje/tak/fasade?
 Nei Ja
Beskrivelse
- 7 Kjenner du til om det er/har vært problemer med ildsted/skorstein/pipe f.eks. dårlig trekk, sprekker, pålegg, fyringsforbud eller lignende?
 Nei Ja
Beskrivelse
- 8 Kjenner du til om det er/har vært f.eks. sprekker i mur, skjeve gulv eller lignende?
 Nei Ja
Beskrivelse
- 9 Kjenner du til om det er/har vært sopp/råteskader/insekter/skadedyr på eiendommen som rotter, mus, maur eller lignende?
 Nei Ja
Beskrivelse
- 10 Kjenner du til om det er/har vært skjeggkre i boligen?
 Nei Ja
- 11 Kjenner du til om det er/har vært utført arbeid på el-anlegget eller andre installasjoner (f.eks. oljetank, sentralfyr, ventilasjon)?
Svar
Beskrivelse
Arbeid utført av
- 11.1 Foreligger det samsvarserklæring (i henhold til forskrift om elektriske lavspenningsanlegg)?
 Nei Ja
- 12 Kjenner du til om det er utført kontroll av el-anlegget og/eller andre installasjoner (f.eks. oljetank, sentralfyr, ventilasjon)?
 Nei Ja
- 13 Har du ladeanlegg/ladeboks for elbil i dag?
 Nei Ja
- 14 Kjenner du til om ufaglærte har utført arbeid som normalt bør utføres av faglærte, utover det som er nevnt tidligere (f.eks. drenering, murerarbeid, tømrerarbeid etc)?
 Nei Ja
Beskrivelse
- 15 Er det nedgravd oljetank på eiendommen?
 Nei Ja

16 Kjenner du til om det har vært utført arbeid på terrasse/garasje/tak/fasade?

Svar

Ja, kun av ufaglært/egeninnsats/dugnad

Beskrivelse

Av tidligere eier.

17 Selges eiendommen med utleiedel, leilighet, hybel eller tilsvarende?

Nei Ja

18 Kjenner du til om det er innredet/bruksendret/bygget ut i kjeller eller loft eller andre deler av boligen?

Nei Ja

19 Kjenner du til forslag eller vedtatte reguleringsplaner, andre planer, nabovarsel eller offentlige vedtak som kan medføre endringer i bruken av eiendommen eller av dens omgivelser?

Nei Ja

20 Kjenner du til om det foreligger påbud/heftelser/krav/manglende tillatelser vedrørende eiendommen?

Nei Ja

21 Er det foretatt radonmåling?

Nei Ja

22 Kjenner du til manglende brukstillatelse eller ferdigattest?

Nei Ja

23 Kjenner du til om det foreligger skaderapporter/ tilstandsvurderinger eller utførte målinger?

Nei Ja

24 Er det andre forhold av betydning ved eiendommen som kan være relevant for kjøper å vite om (f.eks. rasfare, tinglyste forhold eller private avtaler)?

Nei Ja

Tilleggs kommentar

Jeg bekrefter at opplysningene er gitt etter beste skjønn. Jeg er kjent med at dersom jeg har gitt ufullstendige, uriktige eller misvisende opplysninger om eiendommen, vil forsikringsselskapet kunne søke hel eller delvis regress for sine utbetalinger eller redusere sitt ansvar helt eller delvis, jfr. vilkår for boligselgerforsikring punkt 7.1 og forsikringsavtaleloven kapittel 4.

Jeg er orientert om mitt mulige ansvar som selger etter avhendingsloven, eventuelt etter kjøpsloven (aksjeboliger), og om forsikringsgiver sitt boligselgerforsikringstilbud.

Jeg er klar over at avtale om forsikring er bindende. Jeg er også klar over at premietilbudet først kan påberopes når boligen er solgt (budaksept). Premietilbudet som er gitt av megler er bindende for forsikringsgiver i 6 – seks – måneder fra oppdragsinngåelse med megler.

Etter dette vil premien og forsikringsvilkårene kunne justeres. Når premietilbudet ikke lenger er bindende for forsikringsselskapet må egenerklæringskjemaet signeres på nytt og eventuelle endringer påføres. Det vil da være forsikringspremien og forsikringsvilkårene på ny signeringsdato som legges til grunn.

Det kan ikke tegnes boligselgerforsikring ved følgende salg:

- mellom ektefeller eller slektninger i rett oppstigende eller nedstigenede linje, søsken, eller
- mellom personer som bor eller har bodd på boligeiendommen og/eller
- når salget skjer som ledd i sikredes næringsvirksomhet/er en næringseiendom
- etter at boligeiendommen er lagt ut for salg.
- ved salg av helårs- og fritidsbolig er det krav til at det foreligger tilstandsrapport i henhold til Forskrift til avhendingslova (tryggere bolighandel).

Forsikringsselskapet kan ved skriftlig samtykke akseptere tegning av forsikring også i ovennevnte tilfeller.

Dersom forsikringsselskapet ikke har gitt skriftlig samtykke, kan erstatningen bortfalle.

Ved oppgjørsoppdrag trer forsikringen i kraft når kontrakten er signert av begge parter, begrenset til siste 12 måneder før overtakelse.

Forøvrig oppfordrer selger potensielle kjøpere til å undersøke eiendommen grundig, jf avhendingsloven § 3-10 og kjøpsloven § 20 (aksjeboliger).

Gyldig forsikring forutsetter at det for helårs- og fritidsbolig foreligger tilstandsrapport som er i henhold til Forskrift til avhendingslova (tryggere bolighandel).

- Jeg ønsker boligselgerforsikring, og bekrefter å ha mottatt og lest forsikringsvilkårene og informasjonsbrosjyre til selger i forbindelse med kjøp av boligselgerforsikring. Forsikringen trer i kraft på det tidspunkt det foreligger en budaksept mellom partene, begrenset til tolv måneder før overtakelse. Ved oppgjørsoppdrag trer forsikringen i kraft når kontrakten er signert av begge parter, begrenset til siste 12 måneder før overtakelse. Jeg bekrefter med dette at eiendommen ikke er en næringseiendom, at den ikke selges som ledd i næringsvirksomhet eller mellom ektefeller eller slektninger i rett oppstigende eller nedstigende linje, søsken, eller mellom personer som bor eller har bodd på boligeiendommen. Gyldig forsikring forutsetter at det for helårs- og fritidsbolig foreligger tilstandsrapport som er i henhold til Forskrift til avhendingslova (tryggere bolighandel). Forsikringen er ugyldig dersom den tegnes i strid med forsikringsvilkårene. Jeg er innforstått med at eiendomsmegleren ikke har fullmakt til å gjøre unntak fra ovennevnte begrensninger. Jeg er oppmerksom på at 8% av total forsikringspremie er honorar til Söderberg & Partners.
- Jeg ønsker ikke boligselgerforsikring, men megler har tilbudt meg å kjøpe slik forsikring.
- Jeg kan ikke kjøpe boligselgerforsikring ihht vilkår.

NAME OF SIGNER	IDENTIFIER	TIME	ELECTRONIC ID
Marcus Hansen	1165cf7896535451f38cad7 b57086b7617f382d0	13:01:2026 13:07:42 UTC	Signer authenticated by One time code

- This is a PDF document digitally signed by IN Groupe's E-Signing service.
- The document's integrity is protected by signing and sealing the contents with a certificate issued to IN Groupe by a third party. Validating the signature confirms that the contents have not been modified since the time of signing.
- For more information about document formats, see <https://doc.ingroupe.com/developer>

Tilstandsrapport

 Tomannsbolig

 Bautevegen 122, 6063 HJØRUNGAVÅG  HAREID kommune

gnr. 78, bnr. 17

Markedsverdi

650 000

Sum areal alle bygg: BRA: 262 m² BRA-i: 262 m²



Befaringsdato: 07.01.2026

Rapportdato: 15.01.2026

Oppdragsnr.: 11169-1918

Referansenummer: ZE1905

Foretak: Takstmann Øyvind Tjervåg AS

Takstingeniør: Øyvind Tjervåg

Vår ref: Øyvind Tjervåg



Rapporten kan brukes i inntil ett år etter befaringsdato, og kan ikke gjenbrukes ved flere boligsalg i denne perioden. Skjer det endringer, oppstår skader også videre på boligen, bør du som selger be om oppdatert rapport.

Takstmann Øyvind Tjervåg

Møretakst AS ble etablert i 2005 og er i dag et av landets eldste kontorfellesskap for takstingeniører. Hovedkontoret ligger i Breivika i Ålesund, med avdelingskontorer i Ulsteinvik og Ørsta.

Selskapet består i dag av ti takstingeniører og er den største enkeltaktøren innen verdi og tilstandsv av eiendom mellom Rogaland og Trøndelag.

Målet med sammenslutningen er å styrke fagmiljøet og videreutvikle kompetansen blant takstingeniørene, samt sikre tilstrekkelig kapasitet slik at våre oppdragsgivere mottar et kvalitetsprodukt levert med høy faglig standard innenfor avtalte tidsrammer.

Vi besitter kompetanse på alle typer eiendommer: bolig, næring, tomter, landbruk og offentlige bygg. Vi er tilsluttet Norsk takst eller NITO Takst.

Gjennom dette fremstår Møretakst AS som den markedsledende aktøren på Nord-Vestlandet innen verdi og tilstandsvurdering av fast eiendom.



Rapportansvarlig

A handwritten signature in black ink that reads 'Øyvind Tjervåg'.

Øyvind Tjervåg

Uavhengig Takstingeniør

oyvind@moretakst.no

934 80 761



Dette trenger du å vite om tilstandsrapporten



Hva er en tilstandsrapport?

En tilstandsrapport beskriver synlige skader/avvik eller tegn på skader/avvik på boligen. Rapporten fremhever vanligvis ikke positive egenskaper ved boligen.



Hva vurderer en bygningssakkyndig?

Den bygningssakkyndige vurderer boligen ut fra hva man kan forvente av en bygning av samme alder og type. Vurderingen gjøres som regel mot hvordan det var vanlig å bygge og regler som gjaldt da boligen ble oppført (søknadstidspunktet). Forhold som er vanlige for bygningens alder, slik som slitasje etter normal bruk regnes ikke som avvik.



Hva inneholder tilstandsrapporten?

Den bygningssakkyndige undersøker rom og bygningsdeler slik det kommer frem av [Forskrift til avhendingsloven](#). Tilstandsrapporten inneholder bare avvik som den bygningssakkyndige kan se eller kontrollere med enkle hjelpemidler. Det gjøres ikke nærmere undersøkelser slik som åpning av vegger eller andre bygningsdeler. I vegg mot våtrom og rom under terreng kan det borres et hull for å gjøre enkle undersøkelser slik som fuktøk.

Når du kjøper en brukt bolig

Når du kjøper en brukt bolig, er det viktig å være oppmerksom på at dette ikke kan sammenlignes med å kjøpe en ny bolig. Måten boligen ble bygget på kan være annerledes enn i dag. Bygninger svekkes over tid, og utsettes for slitasje blant annet på grunn av bruk og vær og vind. Mange boliger fornyes helt eller delvis, noen i flere omganger, eller det oppføres tilbygg. Særlig for boliger som er pusset opp eller endret, er det viktig å merke seg at fornyelse av overflater ikke nødvendigvis betyr at bygningsdeler under er forbedret.

Vurdering mot byggeregler

Den bygningssakkyndige vil vurdere boligen mot hvordan det var vanlig å bygge og regler som gjaldt på søknadstidspunktet. Den bygningssakkyndige ser etter avvik som har betydning for og som reduserer boligens funksjon og verdi, og som kommer frem av Forskrift til avhendingslova.

Tilstandsrapporten beskriver ikke hele boligen

BYGNINGSSAKKYNDIGE SER FOR EKSEMPEL IKKE PÅ

- vanlig slitasje og normal vedlikeholdstilstand
- bagatellmessige forhold som ikke påvirker bygningens bruk eller verdi vesentlig
- etasjeskillere
- tilleggsbygg slik som garasje, bod, anneks, naust også videre
- utvendige trapper
- støttemurer
- skjulte installasjoner
- installasjoner utenfor bygningen
- full funksjonstesting av el- og VVS-installasjoner
- geologiske forhold og bygningens plassering på grunnen
- bygningens planløsning
- bygningens innredning
- løssøre slik som hvitevarer
- utendørs svømmebasseng og pumpeanlegg
- bygningens estetikk og arkitektur
- bygningens lovlighet (bortsett fra bruksendringer, brannceller og forhold som åpenbart kan påvirke helse, miljø og sikkerhet)
- fellesarealer (med mindre boligeier har vedlikeholdsplikt for fellesarealer og dette er kjent for bygningssakkyndig, eller fellesarealet har en særlig tilknytning til boligen).

© iVerdi 2023

Malen til denne rapporten, inkludert standardtekstene fra Verdi er vernet etter åndsverkloven og kan kun benyttes av av kunder hos iVerdi. For andre aktører er eksemplarframstilling av malen og standardtekster, som utskrift og annen kopiering til bruk som grunnlag for tilsvarende rapporter, bare tillatt når det er hjemlet i lov (kopiering til privat bruk, sitat o.l.) eller avtale med iVerdi (<https://iverdi.no/>).

Utnyttelse i strid med lov eller avtale kan medføre erstatnings- og straffeansvar.

Dette trenger du å vite om tilstandsrapporten

Tilstanden vurderes med ulike tilstandsgrader

Tilstanden gir uttrykk for en gitt forventet tilstand, blant annet vurdert ut fra alder og normal bruk. Ved Tilstandsgrad 0 (TG0) og Tilstandsgrad 1 (TG1) gir den bygningssakkyndige normalt ingen begrunnelse for valg av tilstandsgrad. Grunnen er at bygningen eller bygningsdelen da bare har normal slitasje. Ved skjulte konstruksjoner kan alder alene avgjøre tilstandsgrad. Når bygningssakkyndige anbefaler tiltak, for eksempel utbedringer, må brukeren av rapporten vurdere om tiltakene er nødvendige og lønnsomme.

Når den bygningssakkyndige velger tilstandsgrad, baseres vurderingen på faste kriterier som følger av gjeldende bransjestandard for Teknisk tilstandsanalyse ved omsetning av bolig og Forskrift til avhendingslova.



TILSTANDSGRAD 0, TG0: INGEN AVVIK

Bygningsdelen skal være tilnærmet ny, ikke vise tegn på slitasje og det skal være lagt frem dokumentasjon på faglig god utførelse. Det er ingen merknader til delen.



TILSTANDSGRAD 1, TG1: MINDRE AVVIK

Bygningsdelen skal bare ha normal slitasje, og straktiltak skal ikke anses som nødvendig. Graden kan også brukes når delen er ny, men der dokumentasjon på faglig god utførelse mangler.



TILSTANDSGRAD 2, TG2: VESENTLIGE AVVIK OG MINDRE AVVIK SOM ETTER NS 3600 GIR TG 2

Bygningsdelen skal enten ha feil utførelse, en skade eller symptomer på skade, sterk slitasje eller nedsatt funksjon. Graden gis når bygningsdelen trenger vedlikehold eller tiltak i nær fremtid. Graden skal også brukes når delen er gammel og det er grunn til å varsle om faren for skader på grunn av alderen, eller når det er grunn til å overvåke delen spesielt på grunn av fare for større skader eller følgeskader.



TILSTANDSGRAD 3, TG3: STORE ELLER ALVORLIGE AVVIK

Denne tilstandsgraden brukes ved kraftige tegn på forhold som man må regne med trenger utbedring straks eller innen kort tid. Det er påvist funksjonssvikt eller sammenbrudd.



IKKE UNDERSØKT/IKKE TILGJENGELIG FOR UNDERSØKELSE

Det kan være avvik/skader som ikke er avdekket.

Informasjon om utbedringskostnader

Utbedringskostnadene i rapporten er sjablongmessige anslag basert på observerte forhold som feil, skader eller uregelmessigheter, samt foreslåtte tiltak. Disse anslagene er veiledende, angis i fem intervaller, er basert på generelle erfaringstall, og må ikke forveksles med konkrete pristilbud fra håndverkere eller entreprenører. Faktiske kostnader kan variere betydelig, avhengig av individuelle valg, materialpriser og markedsforhold. For å få en nøyaktig vurdering av utbedringskostnadene anbefales ytterligere undersøkelser og innhenting av flere pristilbud fra kvalifiserte fagfolk. Slike anslag gis for TG3, der dette er mulig.



Tiltak under kr 20 000



Tiltak mellom kr 20 000 – 100 000



Tiltak mellom kr 100 000 – 200 000



Tiltak mellom kr 200 000 – 500 000



Tiltak over kr 500 000

Beskrivelse av eiendommen

Tomannsbolig - Byggeår: 1917

UTVENDIG

[Gå til side](#)

Taktekking og takrenner av metall. Takvinduer av tre med to lags glass og utvendig kledning av metall. Takkonstruksjon av sperrer med taktro. Yttervegger i laft og bindingsverk med liggende malt bordkledning. Vinduer av tre malte med to lags glass. Ytterdør av tre malt med enkelt glass. Kjellerdør frompresset malt. Grunnmur og fundamenter naturstein og betong murpusset malt.

INNENDIG

[Gå til side](#)

Malte takplater og synlig etasjeskille. Vegger finert panel, tømmer og grunnmur. Gulv lamminatgulv, tregulv, vinylbelegg og betong. Etasjeskille i bjelkelag konstruksjon med gulvbord. Kjellergulv av betong. To mursteinpiper murpusset malte. Trapper og rekkverk av tre ubehandlet og malte med tette trappetrinn. Finerte innerdører.

VÅTROM

[Gå til side](#)

Dusjrom. Tak malte plater. Vegger våtromsplater og gulv vinylbelegg ned oppkant. Røropplegg for dusj og sluk.

TEKNISKE INSTALLASJONER

[Gå til side](#)

Trykkvannrør av kobber og stål. Avløpsrør av plast og stål. Naturlig ventilasjon. Luft til luft varmepumpe. El-opplegg med automatsikringer.

TOMTEFORHOLD

[Gå til side](#)

Skrående tomtegrunn med terrengfall mot deler av grunnmuren. Betongplate langs deler av bakside. Trapp av betong. Ukjent drenering. Ukjent utførelse på bunnledninger og utvendige vann og avløpsrør.

Markedsvurdering

Totalt Bruksareal	262 m ²
Totalt Bruksareal for hoveddel	262 m ²
Totalpris	650 000

Arealer

[Gå til side](#)

Befaring - og eiendomsopplysninger

[Gå til side](#)

Tomteverdi og teknisk verdi bygninger 1 450 000

Forutsetninger og vedlegg

[Gå til side](#)

Lovlighet

[Gå til side](#)

Tomannsbolig

- Det foreligger ikke tegninger

Sammendrag av boligens tilstand

Fordeling av tilstandsgrader

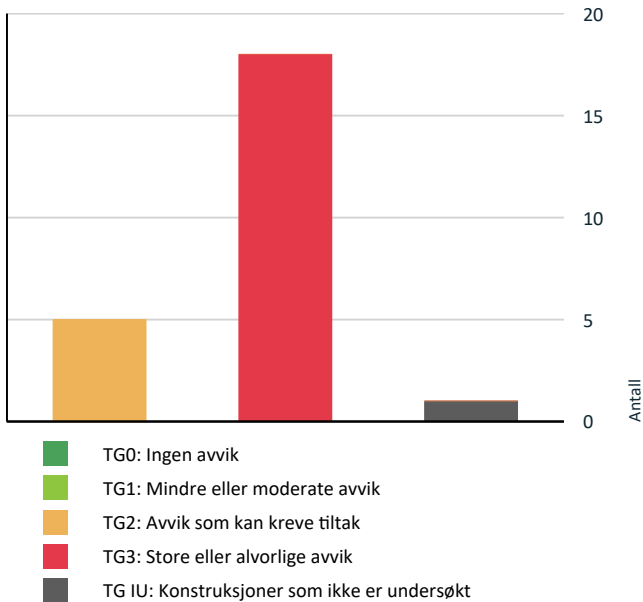

Vil du vite mer om tilstandsgrader? Se side 4.

Anslag på utbedringskostnad

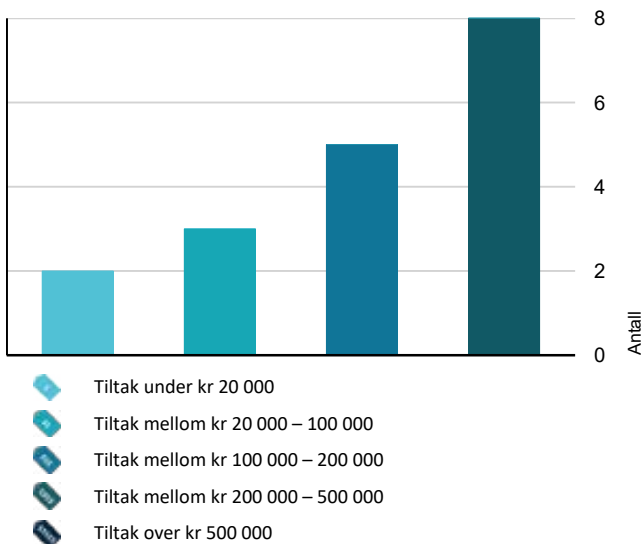

Hva er anslag på utbedringskostnad? Se side 4.

Oppsummering av avvik

Vil du vite mer? Se på rommet eller bygningsdelen senere i rapporten.

Tomannsbolig

TG 3 STORE ELLER ALVORLIGE AVVIK

- Utvendig > Takteking [Gå til side](#)
- Utvendig > Nedløp og beslag [Gå til side](#)
- Utvendig > Veggkonstruksjon [Gå til side](#)
- Utvendig > Takkonstruksjon/Loft [Gå til side](#)
- Utvendig > Vinduer [Gå til side](#)
- Utvendig > Takvinduer [Gå til side](#)
- Utvendig > Dører [Gå til side](#)
- Innvendig > Overflater [Gå til side](#)
- Innvendig > Etasjeskille/gulv mot grunn [Gå til side](#)
- Innvendig > Pipe og ildsted [Gå til side](#)
- Innvendig > Rom Under Terreng [Gå til side](#)
- Innvendig > Innvendige trapper [Gå til side](#)
- Tekniske installasjoner > Vannledninger [Gå til side](#)
- Tekniske installasjoner > Avløpsrør [Gå til side](#)
- Tekniske installasjoner > Varmesentral [Gå til side](#)
- Tomteforhold > Fuktsikring og drenering [Gå til side](#)
- Våtrom > Loft > Dusjrom > Generell [Gå til side](#)
- Våtrom > Loft > Dusjrom > Tilliggende konstruksjoner våtrom [Gå til side](#)

TG IU KONSTRUKSJONER SOM IKKE ER UNDERSØKT

- Tomteforhold > Oljetank [Gå til side](#)

Sammendrag av boligens tilstand

⚠️ TG 2 AVVIK SOM KAN KREVE TILTAK

! Innvendig > Innvendige dører [Gå til side](#)

! Tekniske installasjoner > Ventilasjon [Gå til side](#)

! Tomteforhold > Grunnmur og fundamenter [Gå til side](#)

! Tomteforhold > Terrengforhold [Gå til side](#)

! Tomteforhold > Utvendige vann- og avløpsledninger [Gå til side](#)

HELSE, MILJØ OG SIKKERHET

Forhold som åpenbart kan medføre fare for helse, miljø og sikkerhet > Helse, miljø og sikkerhet

- ⚠️ Åpninger i rekkverk er større enn dagens forskriftskrav til rekkverk i innvendige trapper. [Gå til side](#)
- ⚠️ Det er avvik i rømningsveier.
- ⚠️ Det er behov for at en kvalifisert elektrofaglig person kontrollerer det elektriske anlegget.
- ⚠️ Det er ikke foretatt radonmålinger, og bygget er heller ikke utført med radonsperre.
- ⚠️ Det er ikke montert rekkverk på innvendig trapp.
- ⚠️ Det er ikke montert rekkverk på utvendige trapper.
- ⚠️ Det er mangler/skader på røykvarslerutstyr ihht byggtknisk forskrift på søknadstidspunkt og minst 1985. Dersom søknadstidspunktet er før 15.november 1984 må uansett reglene som da ble innført følges.
- ⚠️ Det mangler håndløper på vegg i det innvendige trappeløpet.
- ⚠️ Rekkverkshøyder er under dagens forskriftskrav til rekkverk i innvendige trapper.

Tilstandsrapport

TOMANNSBOLIG



Byggeår
1917

Kommentar
Eier

UTVENDIG

Taktekking

Punktet må sees i sammenheng med Takkonstruksjon/Loft

Taktekking av steinbelagte metallplater. Vurdert visuelt fra bakkenivå, da høyde til takfot og takfall krever at sikring er montert.

Vurdering av avvik:

- Mer enn halvparten av forventet brukstid er passert på taktekkingen.
- Mer enn halvparten av forventet brukstid er passert på undertak.
- Det er påvist bulker i enkelte metallplater på taktekking.
- Utvendige beslagsløsninger er ikke fagmessig utført.

Taktekkingen fremstår ikke fagmessig montert. Det er bulker i takplater, ujevnheter, feilmonterte takplater, manglende beslag og bruk av beslag som ikke er tilpasset taktekkingen.

Konsekvens/tiltak

- Når taktekking og undertak begynner å bli gamle, øker risikoen for lekkasjer, noe som kan føre til omfattende og kostbare reparasjoner av underliggende konstruksjoner dersom en ikke foretar tiltak på konstruksjonene før dette oppstår.
- Belistning/vannbrett må utbedres og overganger tettes.

Påpekte avvik bør rettes, og beslagene bør tilpasses og kompletteres for å sikre fagmessig og vanntett utførelse. Uten tiltak så vil vannskader kunne oppstå.

Taktekkingen er vurdert fra bakkenivå med de begrensninger dette medfører. Taktekkingen kan ha feil som ikke er synlige fra bakkenivå. Nærmere kontroll a taktekkingen anbefales.

Kostnadsestimat: 200 000 - 500 000



Nedløp og beslag

Takrenner av metall. Vurdert visuelt fra bakkenivå, da høyde til takfot krever at sikring er montert.

Vurdering av avvik:

- Det er ikke tilfredsstillende bortledning av vann fra taknedløp ved grunnmur.
- Det mangler snøfangere på hele eller deler av taket, noe som var krav på byggemeldingstidspunktet.
- Det mangler tilfredsstillende adkomst til pipe for feier.
- Mer enn halvparten av forventet brukstid er passert på renner/nedløp/beslag.
- Takrenner/nedløp har store lekkasjer.

Taktekkingen har ikke snøfanger og takstige til pipene er ikke montert. Taknedløp har utettheter og er avsluttet over terreng.

Konsekvens/tiltak

- Lokal utbedring må utføres.

Manglende snøfangere vil medføre snøras fra taktekkingen. Med påfølgende risiko for skade på person, bygningsdeler og tingskade.

Utettheter i taknedløp bør tettes og vann ledes bort fra grunnmur, dette for å hindre å hindre fuktinntrekk i yttervegger og kjeller.

Det er krav om takstige til pipe for å kunne få utført offentlig feiing. Manglede feiing øker risikoen for pipebrann.

Kostnadsestimat: 100 000 - 200 000

Tilstandsrapport



TG 3 Veggkonstruksjon

Yttervegger i loft og bindingsverk med liggende malt bordkledning. Bordkledning er vurdert fra bakkenivå av sikkerhetsmessige årsaker.

Vurdering av avvik:

- Det er ingen eller liten lufting i nedre kant av kledning mot grunnmur.
- Det er påvist råteskader i veggkonstruksjonen.
- Det er påvist spredte råteskader i bordkledningen.

Bordkledningen har en del soppvekst, fuktskader, avskallinger og manglende maling.

Deler av bordkledningen har ikke lufting, og det mangler tetting mot skadedyr der bordkledningen har lufting.

Det mangler noe bordkledning frontfasade, her er det synlige fukt og råteskader i ytterveggen.

Innvendig har yttervegger en del større fukt og råteskader.

Konsekvens/tiltak

- Det bør foretas tiltak for å bedre lufting av kledningen.
- Uten tilstrekkelig lufting bak bordkledningen kan fuktighet som trenger inn bak bordene eller gjennom veggen innenfra ikke tørke opp. Dette skaper ideelle forhold for råtesopp og muggvekst.
- Konstruksjonene må sikres mot råte, sopp og skadedyr.
- Råteskadede konstruksjoner må skiftes ut.
- Råteskadet trekledning må skiftes ut.

Fukt og råteskader i yttervegger må utbedres, og fuktskadet bordkledning må skiftes ut. Uten tiltak vil skadene utvikle seg videre.

Manglende bordkledning må monteres for å beskytte veggkonstruksjonen mot fuktinntrengning og ytterligere skader.

Lufting av bordkledning må etableres for å sikre tilstrekkelig uttørring av yttervegger. Uten tiltak så vil skadene kunne utvikle seg videre.

Sperreband for skadedyr må monteres for å hindre at skadedyr fortsetter å komme inn i boligen. Uten tiltak vil ytterligere bygningsskader oppstå.

Kostnadsestimat: 200 000 - 500 000



Tilstandsrapport



TG 3 Takkonstruksjon/Loft

Punktet må sees i sammenheng med Taktekking

Takkonstruksjon av sperrer med taktro.

Vurdering av avvik:

- Det er begrenset/dårlig ventilering av takkonstruksjonen.
- Det er påvist fukt-/råteskader i takkonstruksjonen.
- Det er påvist fuktskjolder/skader i takkonstruksjonen.
- Konstruksjonene har omfattende skjevheter.

Deler av takkonstruksjonen har store fukt, råte og mottskader.

Takkonstruksjonen har noe svak konstruksjon oppbygging, som er ytterligere svekket av fukt og råteskader.

Deler av takkonstruksjonen har mangelfull lufting.

Konsekvens/tiltak

- De påviste skader må utbedres.
- Konstruksjonene må sikres mot råte, sopp og skadedyr.
- Råteskadede konstruksjoner må skiftes ut.
- Lufting/ventilering bør forbedres.

Fukt og råteskadet treverk i takkonstruksjonen må utskiftes, og det må påregnes tiltak med sanering av aktiv mott.

Forsterkning av takkonstruksjonen må påregnes. Uten tiltak kan svikt i takkonstruksjon oppstå med bakgrunn av fukt og råteskader.

Det bør gjennomføres nærmere undersøkelser av underkledde og skjulte deler av takkonstruksjonen. Da det også her er fare for fuktskader, råte, mott og skader etter skadedyr.

Kostnadsestimat: 200 000 - 500 000



TG 3 Vinduer

Vinduer av tre malte med to lags glass.

Vurdering av avvik:

- Det er påvist at enkelte vinduer er vanskelig å åpne/lukke.
- Det er påvist avvik rundt innsetningsdetaljer.
- Det er påvist et betydelig antall vinduer med punkterte eller sprukne glassruter.
- Det er påvist noen glassruter som er punktert eller sprukne.
- Det er påvist vinduer med fukt/råteskader.
- Karmene i vinduer er slitte og det er sprekker i treverket.

Det er påvist vinduer med soppvekst, fuktskader, avskalling av maling og vinduer som ikke er mulig å åpne. Utvendig listverk har fuktskader er stedvis mangelfull utført, og enkelte vinduer mangler beslag og har sprukket glass.

Konsekvens/tiltak

- Vinduer må justeres.
- Det må påregnes noe vedlikehold og at enkelte vinduer må skiftes ut.
- Vinduer med punkterte/sprukne glass må påregnes skiftes ut, enten hele vinduet eller kun selve glassene.

Tilstandsrapport

Vinduer med fukt- og soppvekst må vedlikeholdes eller skiftes ut for å hindre videre forringelse og redusere risikoen for ytterligere fuktskader i tilstøtende konstruksjoner.

Mangelfull og fuktskadet belasting, samt manglende beslag, bør utbedres for å sikre tilstrekkelig beskyttelse mot vanninntrenging, da dette kan føre til ytterligere fuktskader i og rundt vinduene.

Knust glass må skiftes ut for å opprettholde vinduets funksjon.

Kostnadsestimat: 100 000 - 200 000

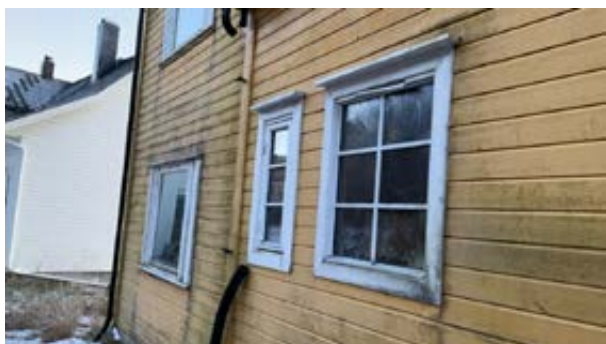

TG 3 Takvinduer

Takvinduer av tre med to lags glass og utvendig kledning av metall.

Vurdering av avvik:

- Det er påvist noen glassruter som er punktert eller sprukne.
- Karmene i vinduer er slitte og det er sprekker i treverket.

Innvendig treverk på takvinduene har noe fuktskjolder og begge vindusglassene er punkterte.

Konsekvens/tiltak

- Vinduer med punkterte/sprukne glass må påregnes skiftes ut, enten hele vinduet eller kun selve glassene.

Vedlikehold og utskifting av punkterte vindusglass må påregnes. Alternativt utskifting av takvinduene.

Kostnadsestimat: Under 20 000



Tilstandsrapport



TG 3 Dører

Ytterdør av tre malt med enkelt glass. Kjellerdør frompresset malt.

Vurdering av avvik:

- Det er påvist avvik rundt innsettsdetaljer.
- Det er påvist dør(er) med fukt/råteskader.
- Det er påvist dører som er vanskelig å åpne eller lukke.
- Karmene i dører er værslitte utvendig og det er sprekker i trevirket.

Det er utett rundt ytterdørene og beslag er ikke montert under dørtersklene. Det er registrert fukt og råteskader i omrammingen rundt dørene, og ytterdørene er slitte.

Konsekvens/tiltak

- Det må påregnes noe vedlikehold og at enkelte dører må skiftes ut.
- Dører må justeres.
- Lokal utbedring/utskifting av fukt/råteskadet treverk.
- Døren(e) står foran utskifting.

Det bør foretas utbedring av fukt og råteskader i omrammingen rundt dørene, samt montering av beslag under dørtersklene for å hindre ytterligere fuktopptrekk.

Utette områder rundt ytterdørene må tettes for å redusere varmetap og forhindre inntrenging av fukt, som kan føre til ytterligere skader og forringelse av dørens funksjon.

Kostnadsestimat: 20 000 - 100 000



INNSENDIG

TG 3 Overflater

Malte takplater og synlig etasjeskille. Vegger finert panel, tømmer og grunnmur. Gulv lamminatgulv, tregulv, vinylbelegg og betong.

Vurdering av avvik:

- Det er stedvis påvist synlige skader på overflater.
- Overflater har en del slitasjegrad utover det en kan forvente.
- Det er påvist fuktskader på overflater.

Gjenstående ikke sanerte overflater på loftet er slitte. Overflatene har stedvis fuktskader og en sviskade.

Konsekvens/tiltak

- Overflater må utbedres eller skiftes.
- Gjennomføre ytterligere undersøkelser og foreta utbedring av skade.

Overflater på loftet bør oppgraderes og skiftes ut. Det er stor sannsynlighet for skjulte fuktskader og skader etter skadedyr bak kledningen, noe som kan medføre ytterligere behov for tiltak og utskiftinger.

Kostnadsestimat: 200 000 - 500 000

Tilstandsrapport

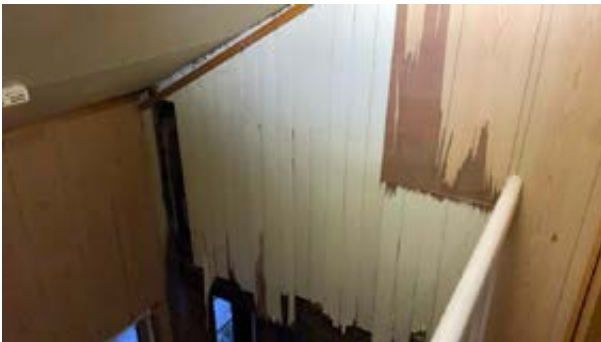

TG 3 Etasjeskille/gulv mot grunn

Etasjeskille i bjelkelag konstruksjon med gulvbord. Kjellergulv av betong.

Vurdering av avvik:

- Det er målt høydeforskjell på mellom 15-30 mm gjennom hele rommet. Tilstandsgrad 2 gis med bakgrunn i standardens krav til godkjente måleavvik.
- Det er påvist fuktskader i etasjeskiller

- Målt høydeforskjell på mellom 10 - 20 mm innenfor en lengde på 2 meter. Tilstandsgrad 2 gis med bakgrunn i standardens krav til godkjente måleavvik.
- Målt høydeforskjell på over 20 mm innenfor en lengde på 2 meter. Tilstandsgrad 3 gis med bakgrunn i standardens krav til godkjente måleavvik.
- Målt høydeforskjell på over 30 mm gjennom hele rommet. Tilstandsgrad 3 gis med bakgrunn i standardens krav til godkjente måleavvik.

Etasjeskillene og kjellergulvet har store skjevheter og det er enkelte hull i gulvene. Etasjeskillene har mottskader, fukt og råteskader.

Isolasjonskader og ekskrementer på gulvet indikerer at det har vært skadedyr i etasjeskillene. Rivnings avfall på gulvene var til hinder for kontrollen.

Etasjeskillene har visuelt store og synlige skjevheter og nedbøy.

Konsekvens/tiltak

- For å få tilstandsgrad 0 eller 1 må høydeforskjeller rettes opp. Ytterligere undersøkelser må foretas for å få kartlagt omfanget for utbedring.
- Nye bjelker må settes inn.
- Råteskadet treverk må skiftes.

Det må gjennomføres ytterligere undersøkelser for å kartlegge omfanget av skjevheter, nedbøyninger, fuktskader og skadedyrangrep i etasjeskillene. Utskiftninger og forsterkninger må påregnes.

Uten tiltak så vil skadene kunne utvikle seg videre, noe som kan føre til ytterligere svekkelse av konstruksjonen, økt risiko for videre råte, sopp og skadedyr.

Kostnadsestimat: 200 000 - 500 000



Tilstandsrapport

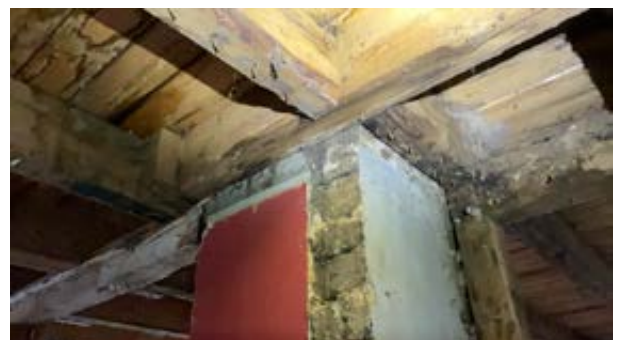

TG 3 Pipe og ildsted

To mursteinpiper murpusset malte.

Vurdering av avvik:

- Avstanden mellom ildstedet og brennbart materiale er for liten.
- Det er påvist sprekker og/eller riss i pipe.
- Pipevanger er ikke synlige.
- Det er påvist betydelige sprekker i pipe.
- Pipa har rennemerker etter sotvann.

Pipevangerne har sprekker og hull for røykrør er ikke tettet. Den ene pipa har ikke feieluke og pipevanger har sotrender etter kondens. Pipene er delvis innkledd, og det er stedvis montert treverk direkte mot pipevangerne uten avstand.

Konsekvens/tiltak

- Pipe kan ikke brukes før den er utbedret forskriftsmessig.
- Pipevanger må gjøres tilgjengelig.
- Større avstand til brennbart materiale må lages.

Pipene må renoveres eller eventuelt erstattes med nye piper. Pipene kan ikke benyttes før de er brakt i forskriftsmessig stand.

Uten nødvendige tiltak øker risikoen for røyklekkasjer og brann, samt ytterligere skader på pipene.

Innkledd mursteinpiper øker faren for brann, og reduserer muligheten for å oppdage sprekker i pipevanger når de oppstår.

Kostnadsestimat: 100 000 - 200 000

TG 3 Rom Under Terreng

Punktet må sees i sammenheng med 'Drenering'

Hulltaking er ikke foretatt da kjeller åpen synlig grunnmur.

Vurdering av avvik:

- Det er påvist indikasjoner på noe fuktgjennomtrenging i kjellergulv.

Tilstandsrapport

Grunnmuren har stedvis noe saltutslag og synlig fuktinntrekk fra terreng. Fremforet vegg under trappa har fukt og råteskader.

Konsekvens/tiltak

- Andre tiltak:

Det bør iverksettes tiltak med dreneringen for å redusere fuktinntrekk i grunnmur og kjellergulv, spesielt dersom kjelleren skal innredes til boligformål. Fuktinntrekk forringer innemiljøet.

Kostnadsestimat: 20 000 - 100 000



TG 3 Innvendige trapper

Trapper og rekkverk av tre ubehandlet og malte med tette trappetrinn.

Vurdering av avvik:

- Det er påvist dårlig festing av trapp, noe bevegelse i trappen.
- Trappen har store skader.

Trapp til kryploft har mottskader. De to øvrige trappene har en del slitasje og skader, og det er en del skjevheter i begge trappene og bevegelse i trappene ved vektbelastning.

Konsekvens/tiltak

- Innfestingen av trappen bør undersøkes nærmere og foreta nødvendige tiltak.
- Trappen må påregnes skiftes ut.

Trappene og rekkverkene må påregnes utskiftet for å sikre forsvarlig bruk og unngå risiko for personskaade som følge av dårlig festing, skjevheter og bevegelse ved belastning.

Kostnadsestimat: 100 000 - 200 000

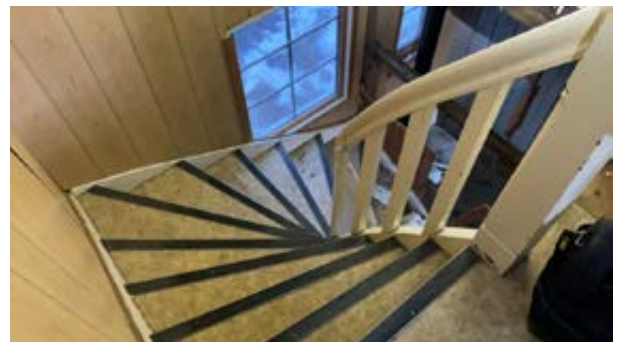

Tilstandsrapport



TG 2 Innvendige dører

Finerte innerdører.

Vurdering av avvik:

- Det er påvist avvik som tilsier at det bør foretas tiltak på enkelte dører.
- Enkelte av innvendige dører har en del slitasje.

Innerdørene og låskasser er slitte og dørene henger ved åpning og lukking.

Konsekvens/tiltak

- Enkelte dører må justeres.

Innerdørene bør vedlikeholdes og justeres, eventuelt skiftes ut, for å sikre god funksjonalitet og forhindre ytterligere slitasje. Dersom tiltak ikke gjennomføres, kan det føre til redusert brukervennlighet og økt risiko for ytterligere skader på dører og beslag.



VÅTROM

LOFT > DUSJROM

TG 3 Generell

Tak malte plater. Vegger våtromsplater og gulv vinylbelegg ned oppkant. Rørapplegg for dusj og sluk.

Vurdering av avvik:

- Våtrommet må oppgraderes for å tåle normal bruk etter dagens krav.

Normale levetider for våtrommets tettesjikt er utløpt. Det er synlige fuktskader i etasjeskillet, noe som indikerer at våtrommet er utett.

Konsekvens/tiltak

- Våtrommet må totalrenoveres. Alle forhold med tettesjikt, våtsone, sluk m.m. må dokumenteres.

Kostnadsestimat: 100 000 - 200 000



LOFT > DUSJROM

TG 3 Tilliggende konstruksjoner våtrom

Vurdering av avvik:

- Hulltaking er ikke foretatt da det allerede er påvist andre avvik i våtsonen.

Det er synlige fuktskader i deler av etasjeskille under våtrommet.

Konsekvens/tiltak

- Gjennomføre ytterligere undersøkelser og foreta utbedring av skade.

Fukt og råteskader i etasjeskillet må utbedres for å hindre videre skadeutvikling og redusere risikoen for svekkelse av konstruksjonen.

Kostnadsestimat: 20 000 - 100 000



TEKNISKE INSTALLASJONER

TG 3 Vannledninger

Trykkvannrør av kobber og stål.

Vurdering av avvik:

- Mer enn halvparten av forventet brukstid er passert på innvendige vannledninger.
- Det er avvik:

Store deler av røropplegg er demontert og vannet er frakoblet.

Konsekvens/tiltak

- Tidspunkt for utskiftning av vannledninger nærmer seg.
- Anlegget må sjekkes av fagperson, som må utføre eventuelle tiltak på anlegget.
- I forbindelse med oppgradering av våtrom vil det være naturlig med utskiftning av rør.

Tilstandsrapport

Gjenstående røropplegg må rives, og nytt røropplegg må monteres. Uten tiltak øker faren for lekkasjer.

Kostnadsestimat: 200 000 - 500 000



TG 3 Avløpsrør

Avløpsrør av plast og stål.

Vurdering av avvik:

- Det er ikke påvist tilfredsstillende lufting av avløpsanlegget.
- Mer enn halvparten av forventet brukstid er passert på innvendige avløpsledninger.

Store deler av røropplegg er revet og avløpet er ikke intakt lenger.

Konsekvens/tiltak

- I forbindelse med oppgradering av våtrom vil det være naturlig med utskifting av rør.
- Tidspunkt for utskifting av avløpsrør nærmer seg.
- Skal avviket lukkes, må løsning på lufting av kloakk etableres.

Gjenstående røropplegg må rives, og nytt røropplegg må monteres. Uten tiltak øker faren for lekkasjer.

Kostnadsestimat: 200 000 - 500 000



TG 2 Ventilasjon

Naturlig ventilasjon.

Vurdering av avvik:

- Det er påvist mangelfull ventilasjon på ett eller flere rom i boligen.

Ved renovering eller oppgradering bør det vurderes å montere balansert ventilasjon for å bedre innklimaet og redusere oppvarmingsbehovet.

Mangelfull ventilasjon kan føre til dårlig luftkvalitet, økt fuktbelastning og risiko for mugg og fuktskader.

TG 3 Varmesentral

Luft til luft varmpumpe.

Vurdering av avvik:

- Det er avvik:

Luft til luft varmpumpe med ukjent alder og tilstand.

Konsekvens/tiltak

- Tiltak:

Luft til luft varmpumpe bør kontrolleres av kvalifisert fagperson for å avdekke eventuell funksjonssvikt eller behov for utskifting.

Kostnadsestimat: Under 20 000

Tilstandsrapport



Elektrisk anlegg

Dette er en forenklet kontroll begrenset til de spørsmål og undersøkelser som forskrift til avhendingslova (tryggere bolighandel) § 2-18 inneholder. Dette kan ikke sammenlignes med en kontroll utført av offentlig myndighet (Det lokale eltilsyn) eller registrert elektrovirksomhet, og en bygnings sakkyndig har verken kompetanse eller lov til å foreta en slik kontroll.

Tilstanden er vurdert ut fra den forenklete og begrensede kontrollen som forskriften inneholder. El-anlegget kan ha feil og mangler som en slik forenklet undersøkelse ikke vil avdekke. Vær derfor oppmerksom på denne risikoen, og søk videre veiledning eller få en fullstendig kontroll utført av registrert elektrovirksomhet.

El-opplegg med automatsikringer.

1. Foreligger det eltilsynsrapport de siste 5 år, og det er ikke foretatt arbeid på anlegget etter denne, utenom retting av eventuelle avvik i eltilsynsrapport (dvs en el-tilsynsrapport uten avvik)?
Nei

Spørsmål til eier

2. Er alle elektriske arbeider/anlegg i boligen utført av en registrert elektroinstallasjonsvirksomhet?
Ukjent
3. Er det elektriske anlegget utført eller er det foretatt tilleggsarbeider på det elektriske anlegget etter 1.1.1999?
Ja
Eksisterer det samsvarserklæring?
Nei
4. Foreligger det kontrollrapport fra offentlig myndighet – Det Lokale Eltilsyn (DLE) eller eventuelt andre tilsvarende kontrollinstanser med

avvik som ikke er utbedret eller kontrollen er over 5 år?

Ukjent

5. Forekommer det ofte at sikringene løses ut?
Ukjent
6. Har det vært brann, branntilløp eller varmgang (for eksempel termiske skader på deksler, kontaktpunkter eller lignende) i boligens elektriske anlegg?
Ukjent

Generelt om anlegget

7. Er det tegn til at det har vært termiske skader (tegn på varmgang) på kabler, brytere, downlights, stikkontakter og elektrisk utstyr? Sjøkk samtidig tilstanden på elektrisk tilkobling av varmtvannsbereder, jamfør eget punkt under varmtvannstank
Nei
8. Er der synlig defekter på kabler eller er disse ikke tilstrekkelig festet?
Ja

Inntak og sikringskap

9. Er det tegn på at kabelinnføringer og hull i inntak og sikringskap ikke er tette, så langt dette er mulig å sjekke uten å fjerne kapslinger?
Nei
10. Finnes det kursfortegnelse, og er den i samsvar med antall sikringer?
Ja
11. Foreta en helhetsvurdering av det elektriske anlegget, dets alder, allmenne tilstand og fare for liv og helse. Bør det elektriske anlegget ha en utvidet el-kontroll?
Ja Store deler av el-installasjonen er revet. Ønsker en å gjenbruke gjenstående el-installasjon, så anbefales det å få utført en el-kontroll for tilstand på gjenstående al-anlegg.



Tilstandsrapport



TOMTEFORHOLD

TG 3 Fuktsikring og drenering

Punktet må sees i sammenheng 'Rom under terreng'

Drenering med ukjent utførelse. Fuktsikring av grunnmur er mest sannsynlig ikke montert.

Vurdering av avvik:

- Det mangler, eller på grunn av alder er det sannsynlig at det mangler, utvendig fuktsikring av grunnmuren ved kjeller/underetasje.
- Mer enn halvparten av forventet levetid på drenering er overskredet.
- Det er ut ifra observasjoner konstatert at drenering/tettesjikt har funksjonssvikt/svært begrenset effekt.

Det er påvist svikt i drenering og fuktinntrekk i deler av kjeller.

Konsekvens/tiltak

- Det må foretas utskiftning av drenering/tettesjikt.

Dreneringen må påregnes skiftes ut, og det må i forbindelse med dette påregnes og monteres fuktsikring av grunnmuren.

Uten tiltak vil fuktinntrekk vedvare og sannsynligvis øke over tid, noe som kan føre til skader på konstruksjonen og begrense muligheten for innredning og bruk av kjeller.

Kostnadsestimat: 200 000 - 500 000

TG 2 Grunnmur og fundamenter

Grunnmur og fundamenter naturstein og betong murpusset malt.

Vurdering av avvik:

- Det er påvist sprekker i murte/pussede fasader.

Grunnmuren har en del sprekker, riss, avskalling av maling og krakelering av murpuss.

Konsekvens/tiltak

- Lokal utbedring må utføres.

Sprekker og riss i grunnmuren bør utbedres, og avskallet maling bør fjernes og overflaten males på nytt. Dersom dette ikke utbedres, kan det føre til økt risiko for forverring av skadene over tid.

TG 2 Terrengforhold

Skrående tomtegrunn med terrengfall mot deler av grunnmuren. Betongplate langs deler av bakside.

Vurdering av avvik:

- Det er påvist dårlig fall eller flatt terreng inn mot grunnmur og dermed muligheter for større vannansamlinger.

Konsekvens/tiltak

- Det bør foretas terrengjusteringer.

Det bør etableres tilstrekkelig fall på terrenget bort fra grunnmuren for å hindre vannansamlinger mot bygget. Dårlig fall eller flatt terreng inn mot grunnmuren øker risikoen for fuktinntrekk i kjeller.

TG 2 Utvendige vann- og avløpsledninger

Ukjent alder og utførelse på bunnledninger og utvendige vann og avløpsrør.

Vurdering av avvik:

Tilstandsrapport

- Mer enn halvparten av forventet brukstid er passert på utvendige avløpsledninger.
- Mer enn halvparten av forventet brukstid er passert på utvendige vannledninger.

Konsekvens/tiltak

- Avløpsanlegget må sjekkes.

Det anbefales at utvendige vann og avløpsledninger undersøkes nærmere for å avdekke eventuelle skader eller svekkelser, da mer enn halvparten av forventet brukstid er passert og alder og utførelse er ukjent.

Konsekvensen av manglende tiltak kan være økt risiko for lekkasjer, driftsproblemer eller plutselige skader, noe som kan medføre kostbare reparasjoner og følgeskader på eiendommen.

Oljetank

Det er ikke gitt informasjon om at eiendommen har nedgravd oljetank.

FORHOLD SOM ÅPENBART KAN MEDFØRE FARE FOR HELSE, MILJØ OG SIKKERHET

Helse, miljø og sikkerhet

Dette punktet inneholder tydelige og lett synlige forhold ved boligen som åpenbart kan påvirke helse, miljø og sikkerhet, og som bygningssakkyndige har oppdaget. Terskelen for hva som anses som åpenbart er høy, og det utføres ikke undersøkelser med sikte på å avdekke slike forhold. Punktet omfatter ikke skjulte eller ikke-synlige forhold, tekniske vurderinger eller forhold som krever spesialundersøkelser. Forhold vurderes etter byggeteknisk forskrift på befaringstidpunktet.

Vurdering av avvik:

- Åpninger i rekkverk er større enn dagens forskriftskrav til rekkverk i innvendige trapper.
- Det er avvik i rømningsveier.
- Det er behov for at en kvalifisert elektrofaglig person kontrollerer det elektriske anlegget.
- Det er ikke foretatt radonmålinger, og bygget er heller ikke utført med radonsperre.
- Det er ikke montert rekkverk på innvendig trapp.
- Det er ikke montert rekkverk på utvendige trapper.
- Det er mangler/skader på røykvarslerutstyr ihht byggeteknisk forskrift på søknadstidspunkt og minst 1985. Dersom søknadstidspunktet er før 15.november 1984 må uansett reglene som da ble innført følges.
- Det mangler håndløper på vegg i det innvendige trappeløpet.
- Rekkverkshøyder er under dagens forskriftskrav til rekkverk i innvendige trapper.

Konsekvens/tiltak

- Rekkverk for utvendige trapper må monteres for å lukke avviket.
- Håndløper på innvendig trapp bør monteres, men det var ikke krav på byggetidspunktet.
- For å avklare omfanget av avvik ved rømningsveier bør det innhentes en brannteknisk vurdering.
- Rekkverk på innvendig trapp må monteres for å lukke avviket.
- Det er ikke krav om utbedring av åpninger i innvendige trapper opp til dagens krav.

- Åpninger i innvendige trapper er såpass store at det ut ifra sikkerhetsmessige forhold anbefales å lage mindre åpninger.
- Det bør gjennomføres radonmålinger.
- Innhent en kvalifisert elektrofaglig person for å kontrollere det elektriske anlegget.
- Det er ikke krav om utbedring av rekkverkshøyder på innvendige trapper opp til dagens krav.
- Rekkverket på innvendige trapper er såpass lavt at det på grunn av sikkerhetsmessige forhold anbefales økning av høyde.
- Innhent nytt røykvarslerutstyr.

Konklusjon og markedsvurdering

Formål med takseringen: Salg

Hovedbyggets BRA/BRA-i

262 m²/262 m²

Tomannsbolig: 6 Soverom, Gang, Bad, 2 Uinnredet kjellerrom

Detaljert oppstilling over areal finnes i rapporten.

Markedsverdi

Kr 650 000

Vurdering av hva verdien er i det åpne eiendomsmarkedet på vurderingstidspunkt. I tilfelle det er andel fellesgjeld/fellesformue, borett, bruksrett eller festet tomt, er det gjort fradrag/tillegg for dette.

Les mer om markedsverdi på siste side i rapporten.

Teknisk verdi bygninger, med tomteverdi

Kr 1 450 000

Kostnaden ved å oppføre et tilsvarende bygg i henhold til dagens lovverk, med fradrag for utidsmessighet, elde, vedlikeholds mangler, gjenstående arbeider, tilstandssvekkelser og forskriftsmangler.

Les mer om teknisk verdi på siste side i rapporten.

Markedsverdi

650 000

Konklusjon markedsverdi

650 000

Markedsvurdering

Eiendommens type og standard gjør at det er få eller ingen sammenlignbare eiendommer i umiddelbar nærhet eller nært i tid. Det er sammenlignet omsetninger for tilsvarende eiendommer i området, som vist nedenfor, men disse eiendommene ligger geografisk noe fra takstobjektet eller er noen år tilbake i tid. Markedsverdien er satt ut fra disse vurderingene. Det begrensede utvalget i sammenlignbare eiendommer gjør derfor verdifastsettelsen noe usikker.

Sammenlignbare salg

EIENDOM	SALGS DAT O	PRISANT	PRIS	FELLES GJ.	TOTALPRIS	M ² PRIS
1 Bautevegen 98 ,6063 HJØRUNGAVÅG 75 m ² 1972 3 sov	25-02-2021	650 000	905 000		905 000	12 067
2 Engane 32 ,6063 HJØRUNGAVÅG 119 m ² 1997 3 sov	23-04-2020	1 250 000	1 100 000		1 100 000	9 244
3 Løberget 3 ,6063 HJØRUNGAVÅG 146 m ² 1940 3 sov	27-01-2021	1 200 000	1 100 000		1 100 000	7 534
4 Hjørungavågvegen 38 ,6063 HJØRUNGAVÅG 163 m ² 1927 4 sov	26-08-2020	1 220 000	1 050 000		1 050 000	6 442
5 Pilskogvegen 5 ,6063 HJØRUNGAVÅG 166 m ² 1920 4 sov	27-01-2025	1 200 000	800 000		800 000	6 250
6 Vassverkvegen 25 ,6063 HJØRUNGAVÅG 134 m ² 1850 3 sov	17-02-2021		800 000		800 000	5 970
7 Bautevegen 79 ,6063 HJØRUNGAVÅG 86 m ² 1972 2 sov	28-03-2023		675 000		675 000	5 444

Om sammenlignbare salg

Utvalget er i utgangspunktet basert på likhetskriterier i forhold til den takserte boligen, men merk at det likevel kan være betydelige forskjeller i eksempel byggeår, arealer, soverom, beliggenhet, solforhold, utsyn mm. I tillegg vil det også kunne være store forskjeller i teknisk standard på de sammenlignbare boligene. Utvalget vil også kunne inneholde omsetningspriser som går vesentlig tilbake i tid. De ovennevnte forskjeller vil derfor være vurdert av takstmann og korrigert for i fastsettelsen basert på en skjønnsmessig vurdering av markedsverdi.

Beregninger

Teknisk verdi bygninger

Tomannsbolig

Normale byggekostnader (utregnet som for nybygg)	Kr.	7 200 000
Fradrag (utidsmessighet, elde, vedlikeholdsmangler, gjenstående arbeider, svekkelser og forskriftsmangler)	Kr.	- 6 500 000
Sum teknisk verdi - Tomannsbolig	Kr.	700 000

Sum teknisk verdi bygninger	Kr.	700 000
------------------------------------	------------	----------------

Tomteverdi

Tomteverdi er en beregnet verdi for tomten slik den fremstår på befaringstidspunktet. Tomteverdien består av normal tomtekostnad i det aktuelle området og en vurdert verdi for beliggenhet. Normal tomtekostnad fremkommer ved å beregne teknisk verdi for råtomt, infrastruktur på tomten samt opparbeiding / beplantning, arrondering av terrenget og markedstilpasning for beliggenhet.

Normal tomteverdi	Kr.	750 000
-------------------	-----	---------

Beregnet tomteverdi	Kr.	750 000
----------------------------	------------	----------------

Tomteverdi og teknisk verdi bygninger

Tomteverdi og teknisk verdi bygninger for det aktuelle takstobjektet (Avrundet)	Kr.	1 450 000
--	------------	------------------

Arealer, byggetegninger og brannceller

Standard gjeldende fra 01.01.2024

Arealmålinger og arealoppsett er basert på Norsk standard 3940:2023 Areal- og volum-beregninger av bygninger. Arealet gjelder for tidspunktet da boligen ble målt

Hva er måleverdig areal?

Arealet i rommet må ha minst 1,90 m fri høyde over gulvet og minst bredde på 0,60 m. Et loft med skråtak vil for eksempel bare få registrert målbart areal der høyden er minst 1,90 m og bredden minst 0,60 m. Rommet må ha dør eller luke og gangbart gulv.

Hva er bruksareal?

BRA = BRA-i + BRA-e + BRA-b

Bruksarealet for bygningen er bruttoarealet minus arealet som oppptas av yttervegger.

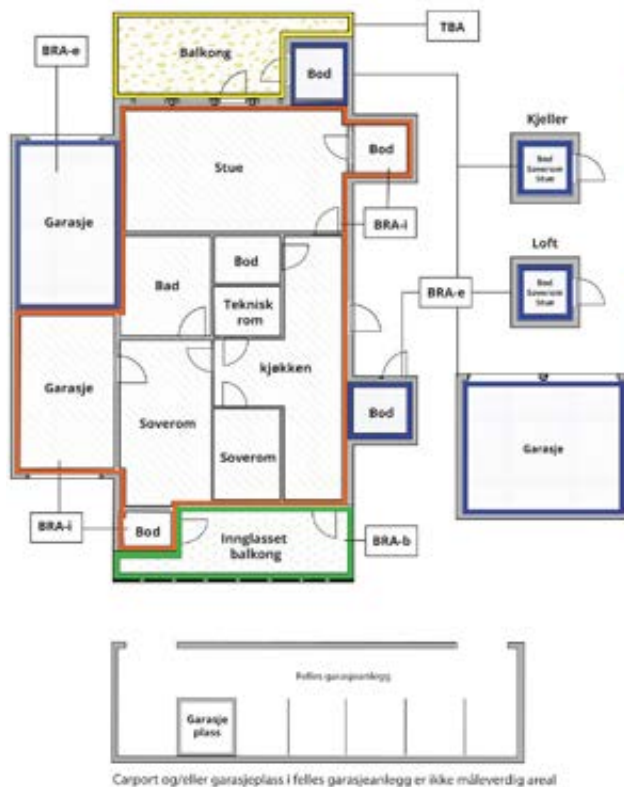

Internt bruksareal (BRA-i)	Arealet innenfor boenheten(e)
Ekstern bruksareal (BRA-e)	Arealet av alle rom utenfor boenheten(e) og som tilhører denne, slik som for eksempel bod
Innglasset balkong mv (BRA-b)	Arealet av innglasset balkong, veranda eller altan når denne er tilknyttet boenheten(e)
Terrasse- og balkongareal (TBA)	Arealet av terrasser, åpne balkonger og åpen altan tilknyttet boenheten(e)
Gulvareal (GUA)	Er sum av BRA (bruksareal) og ALH (areal med lav takhøyde). Areal med lav takhøyde (ALH) er ikke måleverdig areal, som skyldes skråtak og lav himlingshøyde. GUA kan opplyses i markedsføring der det er aktuelt for den konkrete boligen og kun sammen med BRA-i, for eksempel der gulvflaten har en verdi og har funksjon ved møblering og bruk av rommene. Ikke innredet areal som kaldloft, måles og oppgis normalt ikke.

Arealet kan ikke alltid fastsettes nøyaktig

Areal kan være komplisert eller umulig å måle opp nøyaktig fordi det er vanskelig å fastslå tykkelsen på innervegger, skjevheter i og utforming av bygningskonstruksjoner som karnapp, buer og vinkler som ikke er rette, åpne rom over flere etasjer og så videre.

Eiendommens markedsverdi kan ikke baseres på en matematisk beregning basert på antall kvadratmeter opplyst i rapporten. Opplysninger om areal kan altså ikke alene benyttes for å beregne eiendommens verdi.

Den bygningsakkyndige kan avdekke eventuelle bruksendringer og avvik i branncelleinndeling

Den bygningsakkyndige ser på byggetegninger hvis de er tilgjengelige og dette er en del av oppdraget, og vurderer bruken av boligen opp mot tegningene. Hvis den bygningsakkyndige avdekker at en bolig ikke ser ut til å være delt opp i brannceller etter kravene i byggeteknisk forskrift på befaringstidspunktet, skal det opplyses om dette.

Reglene om bruksendring og brannceller kan være kompliserte. Søk videre faglige råd om rapporten ikke gir deg svar. Den bygningsakkyndige kan ikke vurdere og svare på alle spørsmål, og kan heller ikke vite om kommunen kan gi unntak for kravene som gjelder. [Vil du vite mer?](#)

Om brannceller

En branncelle er hele eller avgrensede deler av en bygning hvor en brann fritt kan utvikle seg uten at den kan spre seg til andre bygninger eller andre deler av bygningen i løpet av en fastsatt tid.

Om bruksendring

Bruksendring er å endre bruken av et rom fra en tillatt bruk til en annen. Dette kan kreve søknad og tillatelse, for eksempel hvis du endrer et rom fra bod til soverom eller arbeidsrom, eller hvis du endrer en bolig til to separate boliger.

Rom for varig opphold har krav til takhøyde, romstørrelse, rømningsvei og lysforhold som må være oppfylt. Du kan søke kommunen om unntak for kravene, men kan ikke regne med å få unntak for krav som går på helse og sikkerhet, for eksempel krav til rømningsvei.

Bruksendring som krever godkjenning, og som ikke er søkt bruksendret, er ulovlig. Kommunen kan etter plan- og bygningsloven kapittel 32 forfølge overtredelser. Kommunen kan pålegge deg å avslutte den ulovlige bruken, eventuelt å rette eller tilbakeføre rommet til godkjent bruk.

Arealer

Tomannsbolig

Etasje	Bruksareal BRA m ²			SUM	Terrasse- og balkongareal (TBA)
	Internt bruksareal (BRA-i)	Eksternt bruksareal (BRA-e)	Innglasset balkong (BRA-b)		
Loft	85			85	
Hovedetasje	98			98	
Kjeller	79			79	
SUM	262				
SUM BRA	262				

Romfordeling

Etasje	Internt bruksareal (BRA-i)	Eksternt bruksareal (BRA-e)	Innglasset balkong (BRA-b)
Loft	Soverom, soverom 2, soverom 3, soverom 4, soverom 5, soverom 6, gang, dusjrom		
Hovedetasje	Uinnredet etasje		
Kjeller	Uinnredet kjeller		

Kommentar

Toalettrom loft har ikke målbart areal.

Lovlighet

Byggetegninger

Det foreligger ikke tegninger

Nyere håndverkstjenester

Er det ifølge eier utført håndverkstjenester på boligen siste 5 år?

Kommentar: Dagens eier har revet ut hovedetasje og kjeller.

Ja Nei

Befarings - og eiendomsopplysninger

Befaring

Dato	Til stede	Rolle
07.1.2026	Øyvind Tjervåg	Takstingeniør

Matrikkeldata

Kommune	gnr.	bnr.	fnr.	snr.	Areal	Kilde	Eieforhold
1517 HAREID	78	17		0	499.7 m ²	BEREGNET AREAL (Ambita)	Eiet

Adresse

Bautevegen 122 6063 Hjørungavåg

Hjemmelshaver

Hansen Marcus Olav Bårslett

Eiendomsopplysninger

Beliggenhet

Eiendommen er beliggende i Bautvegen på Hjørungavåg. Fra eiendommen er det kort avstand til dagligvarebutikk, barneskole og idrettsanlegg. Fra eiendommen er det ca. 5 minutter med bil til Hareid sentrum, barnehager og ungdomsskole.

Adkomstvei

Kommunal adkomstvei.

Tilknytning vann

Eiendommen er tilknyttet privat vannverk.

Tilknytning avløp

Tilknyttet kommunalt avløpsnett.

Regulering

Reguleringsplan Pilskog og Overå med planidentifikasjon: 19770002. Arealformål boligbebyggelse nåværende. Ref. Kommunekart.

Om tomten

Skrående sørøst vendt tomtegrunn. Tomtearealet er opparbeidet med betongplatt og trapp, utover dette noe gressarealer. Tomten innkjørsel og parkeringsarealer med toppdekke av grus. Tomten har god utsikt og normalt gode solforhold.

Tinglyste/andre forhold

Se grunnbokutskrift.

Kommuneplan

Gjeldene kommuneplan arealdel for Hareid kommune med planidentifikasjon: 20110003. Ref. Kommunekart.

Kilder og vedlegg

Dokumenter

Beskrivelse	Dato	Kommentar	Status	Sider	Vedlagt
Reguleringsplan			Gjennomgått		Nei
Kommuneplan			Gjennomgått		Nei
Brannforbygging			Gjennomgått		Nei
Mørenett			Gjennomgått		Nei
Eiendomskart			Gjennomgått		Nei
Føresegner kommuneplan			Gjennomgått		Nei
Kommuneplankart			Gjennomgått		Nei
Grunnbokutskrift			Gjennomgått		Nei
Grunnkart			Gjennomgått		Nei
Kommuneplankart			Gjennomgått		Nei
Matrikkelrapport			Gjennomgått		Nei
Oversiktskart			Gjennomgått		Nei
Planrapport			Gjennomgått		Nei
Reguleringsplankart			Gjennomgått		Nei
Ambita grunnbokutskrift			Gjennomgått		Nei
Tilknytting veg, vann og avløp			Gjennomgått		Nei
Kommunekart			Gjennomgått		Nei
Eiendomsverdi			Gjennomgått		Nei
Sunnmørskart			Gjennomgått		Nei
Egenerklæring			Gjennomgått		Nei

Revisjoner

Versjon	Ny versjon	Kommentar
1	15.01.2026	Rapporten er ferdigstilt og sendt til oppdragsgiverne på e-post for gjennomgang og eventuelle kommentarer.

For gyldighet på rapporten se forside

Forutsetninger

Tilstandsrapportens avgrensninger

STRUKTUR OG REFERANSENIVÅ

• Rapporten baserer seg på krav i forskrift til avhendingslova (tryggere bolighandel). Rapportens struktur, metode og begrepsbruk følger i hovedsak Norsk Standard NS 3600:2018 (teknisk tilstandsanalyse ved omsetning av bolig), samt Takstbransjens retningslinjer for arealmåling når det gjelder fordeling mellom P-areal og S-areal.

• Bygningssakkyndig er ikke ansvarlig for tilbakeholdt eller uriktig informasjon, som har betydning for tilstandsvurderingen. Rapporten beskriver avvik, det vil si en tilstand som er dårligere enn referansenivået. Rapporten vil normalt ikke fremheve positive sider ved boligen ut over det som fremgår av tilstandsgradene.

• For anbefalte tiltak ved TG2 og TG3 må du vurdere om tiltakene er nødvendige og lønnsomme. Hva det vil koste å utbedre rom eller bygningsdeler vil avhenge av registrerte avvik og tiltak som kommer frem i rapporten. Anslaget er gitt på generelt grunnlag basert på prisintervaller. Anslaget må ikke forveksles med en konkret vurdering og tilbud fra en entreprenør eller håndverker. Utbedringskostnadene vil også avhenge av personlige preferanser og markedspris på materialer og tjenesteyter.

• Vurdering mot byggeregler

Den bygningssakkyndige vil vurdere boligen mot hvordan det var vanlig å bygge og regler som gjaldt på søknadstidspunktet. Noen rom og bygningsdeler slik som bad og vaskerom, og forhold som gjelder sikkerhet mot brann, rekkverk og trapper osv., vil den bygningssakkyndige vurdere mot dagens regelverk. Etter dagens regelverk vil disse kunne få en tilstandsgrad 2 eller 3 uten at det nødvendigvis er krav om at avviket må utbedres.

PRESISERINGER

Tilstandsrapporten gjelder hovedbygget. Tilleggsbygninger, som for eksempel garasje, gis kun en enkel beskrivelse.

Avvik er vurdert ut fra tekniske forskrifter på godkjenningstidspunktet for bygget. Noen bygningsdeler er vurdert etter gjeldende teknisk forskrift på befaringstidspunktet. Dette gjelder blant annet:

i. våtrom (bad, vaskerom) og andre fuktutsatte rom

ii. forhold knyttet til brann, rømming, sikkerhet, for eksempel rekkverkshøyder/åpninger, ulovlige bruksendringer, brannceller osv.

• For skjulte konstruksjoner, som vann og avløp uten dokumentasjon, er kvalitet og alder vurdert.

• Fastmonterte installasjoner, for eksempel innfelt belysning og høyttalere, skal ikke demonteres for å sjekke dampsperrer bak. Dette er av hensyn til bygningssakkyndiges kompetanse og risikoen for skade.

• Kontroll av fukt i konstruksjonen ved hulltaking i bad og vaskerom (våtrom), rom under terreng (kjelleretasje, underetasje og sokkeletasje) eller andre bygningsdeler, skal skje etter eiers aksept. Hulltaking av våtrom og rom under terreng kan i visse tilfeller unnlates (ref. forskrift til avhendingslova).

• Kontroll av romfunksjoner for P-ROM blir bare utført når det ikke

foreligger godkjente og byggemeldte tegninger, eller når tegninger ikke stemmer med dagens bruk.

• Bygningssakkyndig gir en forenklet vurdering av branntekniske forhold og elektriske installasjoner i boligen hvis det er mer enn fem år siden siste el-tilsyn. Ved behov for grundigere undersøkelser, kan bygningssakkyndig anbefale boligkjøper ta kontakt med offentlige myndigheter eller en kvalifisert elektrofaglig fagperson.

TILLEGGSUNDERSØKELSER

Etter avtale med eier kan tilstandsanalysen utvides til også å omfatte tilleggsundersøkelser utover minimumskravet i forskriften.

BEFARINGEN

Rapporten gir en vurdering av byggverk og bygningsdeler som bygningssakkyndig har observert, og som fremkommer av forskrift til avhendingslova. Rapporten er likevel ingen garanti for at det ikke kan finnes skjulte feil, skader og mangler. NS 3600:2018 (teknisk tilstandsanalyse ved omsetning av bolig) har undersøkelsesnivå 1 til 3, hvor nivå 1 er det laveste og basert på visuell observasjon. Rapporten er basert på undersøkelsesnivå 1, med noen få unntak: våtrom og rom under terreng.

I praksis betyr dette at:

• befaringen skal begrenses til kun visuelle observasjoner på tilgjengelige flater uten fysiske inngrep (f.eks. riving).

• flater som er skjult av snø eller på annen måte ikke er tilgjengelig eller skjult, blir ikke kontrollert.

• det blir ikke utført funksjonsprøving av bygningsdeler, som isolasjon, piper, ventilasjon, elektrisk anlegg, osv.

• det gis ikke en vurdering av boligens tilbehør, hvite- og brunevarer og annet inventar. Dette gjelder også integrert tilbehør.

• inspisering av yttertak er basert på det som er synlig, normalt på innsiden fra loftet og utvendig fra stige/bakkenivå. I en del situasjoner er det ikke sikkerhetsmessig forsvarlig å undersøke taket fra utsiden, og da vil vurderingen være basert på alder og materialer.).

• stikkprøvetakninger er tilfeldig valgt og kan innebære kontroll under overflaten med spiss redskap eller lignende.

UTTRYKK OG DEFINISJONER

• Referansenivå: kravet til bygningsdelen eller rommet på byggetidspunktet.

• Tilstand: byggverkets eller bygningsdelens tekniske, funksjonelle eller estetiske status på et gitt tidspunkt.

• Symptom: forhold som gir indikasjon på hvilken tilstand et byggverk eller en bygningsdel befinner seg i. Benyttes ved beskrivelse av avvik og alder.

• Skadegjører: i hovedsak råte, sopp og skadedyr.

• Fuktsøk: overflatesøk med egnet søkeutstyr som fuktindikator eller visuelle observasjoner.

Forutsetninger

- Fuktmåling: måling av fuktinnhold i materiale eller i bakenforliggende konstruksjon ved bruk av egnet måleutstyr, blant annet hammerelektrode og pigger.
- Hulltaking: boring av hull for inspeksjon og fuktmåling i risikoutsatte konstruksjoner, primært i tilstøtende vegger til bad, utforede kjellervegger og eventuelt i oppforede kjellergulv.
- Normal slitasjegrاد: forventet slitasje av materiale i overflaten som er basert på enkle visuelle observasjoner. Kan vurderes sammen med bygningsdelens alder.
- Forventet gjenværende brukstid: anslått tid et byggverk eller en del av et byggverk vil kunne tjene sitt formål (NS 3600:2018, termer og definisjoner punkt 3.9).

AREALBEREGNING FOR BOENHETER

- Areal fastsettes etter Forskrift til avhendingsloven og Norsk Standard 3940 Areal- og volum-beregninger av bygninger fra 2023.
- Areal oppgis i hele kvadratmeter i rapporten, og gjelder for det tidspunkt oppmålingen fant sted.
- Bruksareal (BRA) er det måleverdige arealet som er innenfor omsluttete vegger målt i gulvhøyde (bruttoareal minus arealet som opptas av yttervegger). I tillegg til gulvhøyde gjelder regler om fri bredde for at arealet skal være måleverdig, med betydning for BRA av for eksempel loft med skråtak. BRA består av internt bruksareal (BRA-i), eksternt bruksareal (BRA-e) og innglasset balkong mv (BRA-b). Terrasse- og balkongareal (TBA) opplyses der tilstandsrapporten skal benyttes i boligomsetningen og der det er aktuelt. I tillegg kan gulvareal (GUA) og areal med lav takhøyde (ALH) opplyses sammen med BRA der det er aktuelt og en del av oppdraget. Rom skal ha atkomst og gangbart gulv for å kunne regnes som BRA/måleverdig areal.
- Arealet måles og oppgis dersom arealet oppfyller krav til måleverdighet, slik som at arealet må ha minst en bredde på 0,6m og minst en høyde på 1,9 m osv. Et rom kan være i strid med teknisk forskrift og mangle godkjennelse hos kommunen for den aktuelle bruken, uten at dette får betydning for om arealet måles og oppgis i tilstandsrapporten. Når arealet måles tas det ikke hensyn til om arealet er lovlig oppført eller om bruken er lovlig, bruksendringer, lysforhold eller andre sikkerhetsmangler.
- Eiendommens markedsverdi kan ikke baseres på en rent matematisk beregning i forhold til antall kvadratmeter opplyst i rapporten. Opplysninger om areal kan altså ikke alene benyttes for beregning av eiendommens verdi.
- Rom som ligger utenfor boenheten, men som eier har påvist og/eller opplyst at tilhører boenheten, er oppmålt og inkludert i BRA-e. Det er ikke fremvist dokumentasjon på at rommet tilhører boenheten, med mindre dette er angitt særskilt. Rom utenfor boenheten kan omdisponeres av borettslaget/sameiet og dette kan påvirke boligens BRA. Vær oppmerksom på at NS 3940:2023 og eierseksjonsloven har ulik definisjon av fellesareal. Ved arealmåling gjelder NS 3940:2023 som definerer fellesareal slik: "Delen av bygning som brukes av to eller flere bruksenheter eller til bygningens forvaltning, drift eller vedlikehold.
- Se øvrig informasjon om areal i rapporten, Norsk Standard 3940 (2012 og 2023) og veiledningen til disse.

Verdi, takstingeniøren og takstforetaket behandler personopplysninger som takstingeniøren trenger for å kunne utarbeide rapporten. Personvernerklæring med informasjon om bruk av personopplysninger og dine rettigheter finner du her [Personvernerklæring - iVerdi](#)

PERSONVERN



Hareid kommune

Reguleringsplankart

Eiendom: 78/17
Adresse: Bautevegen 122
Dato: 06.01.2026
Målestokk: 1:1000



UTM-32



©Norkart 2026

Kartet er produsert fra kommunens beste digitale kartbaser for området og inneholder viktige opplysninger om eiendommen og området omkring. Presentasjonen av informasjon er i samsvar med nasjonal standard. Kartet kan inneholde feil, mangler eller avvik i forhold til kravene i oppgitt standard. Kartet kan ikke benyttes til andre formål enn det formålet det er utlevert til uten samtykke fra kommunen jf. lov om åndsverk.

Tegnforklaring

Reguleringsplan-Byggeområde (PBL1985 § 4)
 Område for bustader med tilhøyrande anlegg

Reguleringsplan-Friområde (PBL1985 § 25,1)
 Friområde

Reguleringsplan - Felles for PBL 1985 og 20
 Regulerings- og utbyggingsplanområde

 Planen si avgrensing

 Formålsgrense

 Regulert tomtegrense

 Eigedomsgrense som skal opphevast

 Regulert fotgjengafelt

 Målelinje/avstandslinje

 Regulerings- og utbyggingsplan - påskrift

REGULERINGSFØRESEGNER I TILKNYTNING TIL REGULERINGSPLAN FOR PILSKOG - OVERÅ I HAREID KOMMUNE

§1

Det regulerte området er vist på planen med reguleringsgrense, og har følgende reguleringsføremål:

1. Byggjeområde for bustader
2. Område for forretningar, kontor m.v.
3. Område for offentlege bygg (trafokioskar)
4. Landbruksområde
5. Trafikkområder:
6. Friområde (leikeplass)
7. Spesialområde - friluftsareal
8. Fellesareal (leikeplassar)

§2

Desse reguleringsføresegnene kjem i tillegg til føresegnene i bygningslova og bygningsvedtektene for Hareid kommune.

§3

Etter at desse reguleringsføresegnene er sette i kraft, er det ikkje tillate å setje i verk private servituttar som strid imot desse føresegnene.

Føresegner for byggjeområder for bustader.

§4

I området for åpen busetnad kan det oppførast hus i ein etasje og ein etasje over sokkel. Maks gesimshøgde skal vere 3,5 m. Gesimshøgda vert målt frå høgste punkt på planert terreng, til lågaste skjeringspunkt mellom tak og yttervegg.

§5

Husa skal førast opp innanfor byggelinjene som er vist på planen. Utforming og plassering av bygningane skal i kvart enkelt høve godkjennast av bygningsrådet.

§6

Ved byggemeldinga skal det visast 1 garasje plass pr. husvære. I tillegg skal det opparbeidast ein biloppstillingsplass pr. husvære på eigen grunn.

§7

Frittstående garasje skal tilpassast bustadhuset med omsyn til farge form og materialbruk.

§8

I område for tettare utnytting, kan det setjast opp hus i rekke, atrium, gruppe, kjede eller terrasse, etter at bygningsrådet har godkjenne nærare plan for dei områda som skal utbyggast.

FØRESEGNER FOR FORRETNINGAR, KONTOR O.L.

§9

I område for forretning, kontor o.l. kan det oppførast bygg på inntil to etasjar. Maks. gesimshøyde skal vere 7,0 m.

§10

Ved byggjemelding skal det visast nødvendig parkeringsareal på eiga tomt.

FØRESEGNER FOR INDUSTRI OG SEVICEOMRÅDER

§11

I industri og serviceområder som ligg inn til bustadareal, skal den maksimale gesimshøyde vere 7,0 meter.

I industriområde elles kan det oppførast bygg med maksimal gesimshøyde på 9,0 meter.

§12

Ved byggemeldinga skal det visast nødvendig parkeringsareal på eigen grunn.

FELLESFØRESEGNER

§13

Eksisterande vegetasjon bør bevarast i størst mogleg grad. Det må ikkje plantast buskar eller tre som vil redusere trafikksikkerheita.

§14

Innhengning skal i størst mogleg grad ha ein utforming og høgde. Areala innanfor frisiktsone skal ha fri sikt over 0,5 m fra vegplan og tilstøytande vegar.

BESTEMMELSER FOR FRIOMRÅDE OG FRILUFTSAREAL

§15

I friområde og friluftareal kan det ikkje oppførast bygg.

FORNMINNE

§16

Gravhaugane og ein bautastein på 70/35 skal vernast, og utnytting av området.

Boligkjøperforsikring

Hvis din nye bolig har skjulte feil kan dette koste deg både tid og penger.

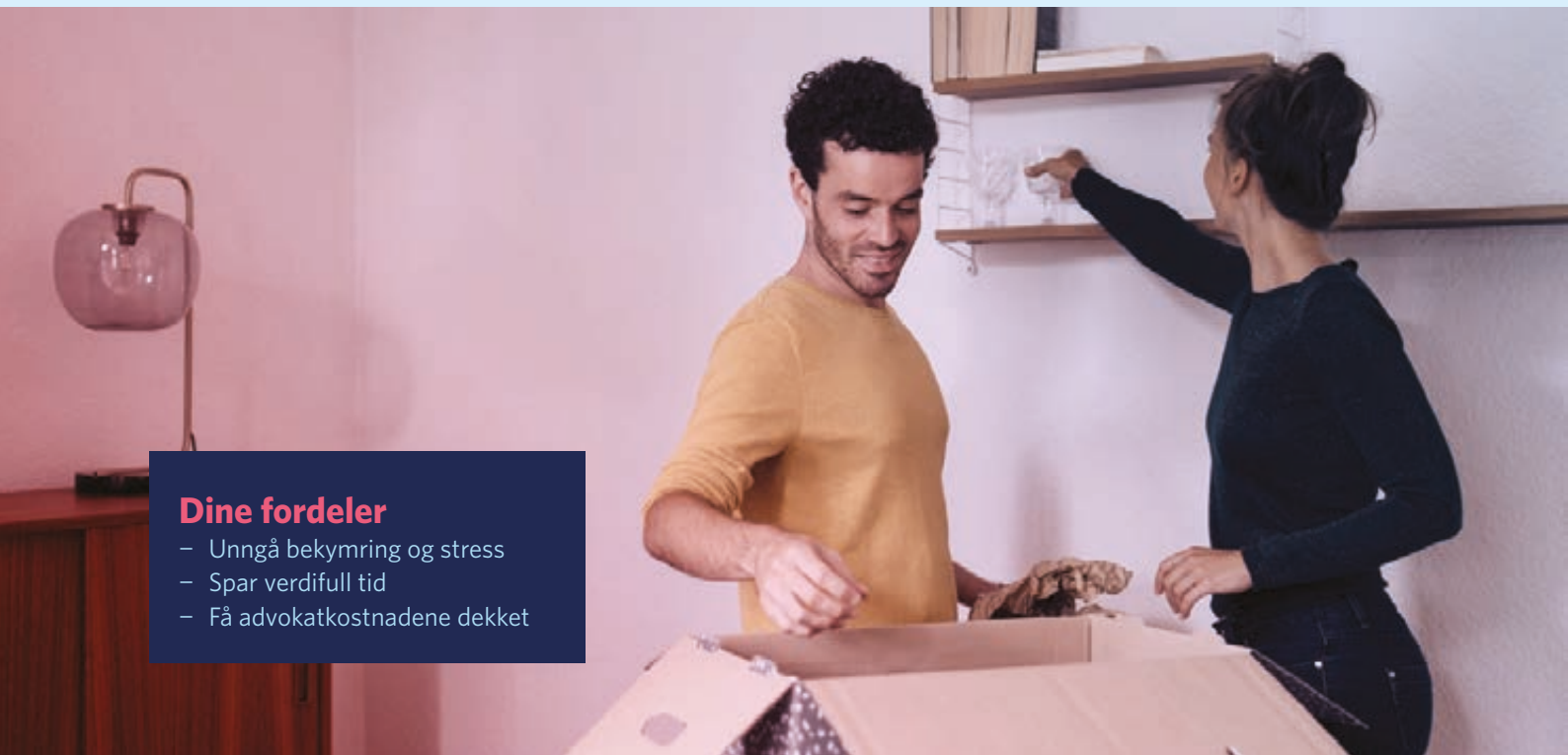

Dine fordeler

- Unngå bekymring og stress
- Spar verdifull tid
- Få advokatkostnadene dekket

Med vår boligkjøperforsikring er du i trygge hender hvis du oppdager feil eller mangler ved boligen du har kjøpt. Forsikringen gir deg tilgang på hjelp fra advokater, saksbehandlere og jurister som er spesialiserte på eiendomskjøp. De står klare til å hjelpe deg i fem år etter overtagelse – uten at du trenger å bekymre deg for egne og eventuelle idømte saksomkostninger.

Få hjelpen du trenger!

- **Når:** Du kjøper forsikringen når du kjøper en brukt bolig. Da gjelder avhendingsloven.
- **Hvor:** Hos eiendomsmegler senest ved kontraktsmøte.
- **Hvordan:** Krysses av i kjøpekontrakten. Forsikringsbevis og vilkår sendes per e-post.

Forsikringen er meglet frem av Söderberg & Partners og er plassert hos Gar-Bo Försäkring AB.

*Det tas forbehold om pris- og vilkårsendringer.

Hva koster forsikringen?

Forsikringspremien trekkes i oppgjøret.

Borettslagseiendom: kr 8 900

Seksjonert eiendom/
aksjebolig: kr 11 900

Enebolig/fritid/tomt: kr 17 900

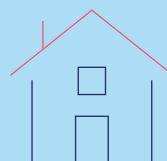

soderbergpartners.no/eiendom

Nabolagsprofil

Bautevegen 122

Offentlig transport

Overå gamlevegen Linje 303	1 min
Ørsta-Volda Lufthavn Hovden	39 min
Ålesund Lufthavn, Vigra	1 t 59 min

Skoler

Hjørungavåg skule (1-7 kl.) 85 elever, 6 klasser	16 min
Hareid ungdomsskule (8-10 kl.) 219 elever, 17 klasser	7 min
Ulstein vidaregåande skule 550 elever	13 min
Herøy vidaregåande skule 301 elever	40 min

Aldersfordeling barn (0-18 år)

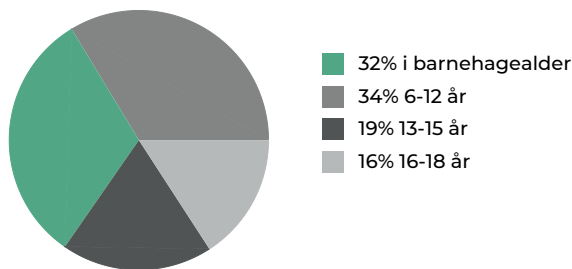

Sivilstand

		Norge
Gift	34%	33%
Ikke gift	56%	54%
Separert	7%	9%
Enke/Enkemann	4%	4%

Aldersfordeling

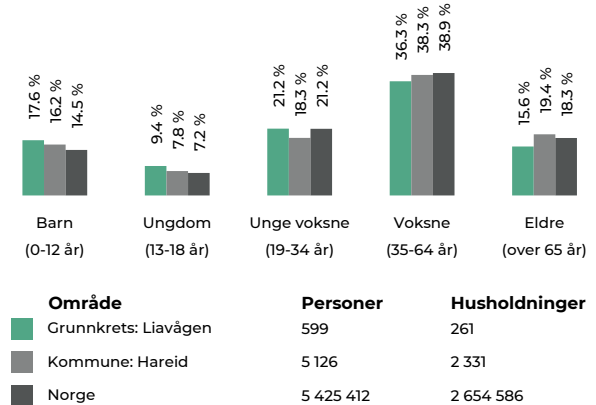

Barnehager

Syverplassen barnehage (0-5 år) 65 barn	4 min
Hareid barnehage (1-5 år) 32 barn	6 min
Holstad barnehage (1-5 år) 117 barn	6 min

Dagligvare

Bunnpris Hareid Post i butikk, PostNord	3 min
Eurospar Hareid PostNord	5 min

Sport

Hjørungvåg skule Aktivitetshall, ballspill, fotball	15 min
Jomsvoll - bana Fotball, friidrett	19 min
Aktiv Trening Hareid	5 min
Aktiv Trening Ulstein Varleite	13 min



Innholdet i nabolagsprofilen er hentet fra ulike datakilder, og feil eller mangler kan forekomme. Vurderinger og sitater er innhentet på web og gir uttrykk for hvordan naboeene vurderer nabolaget. FINN.no AS kan ikke holdes ansvarlig for feil/mangler i profilen. Copyright © Finn.no AS 2025

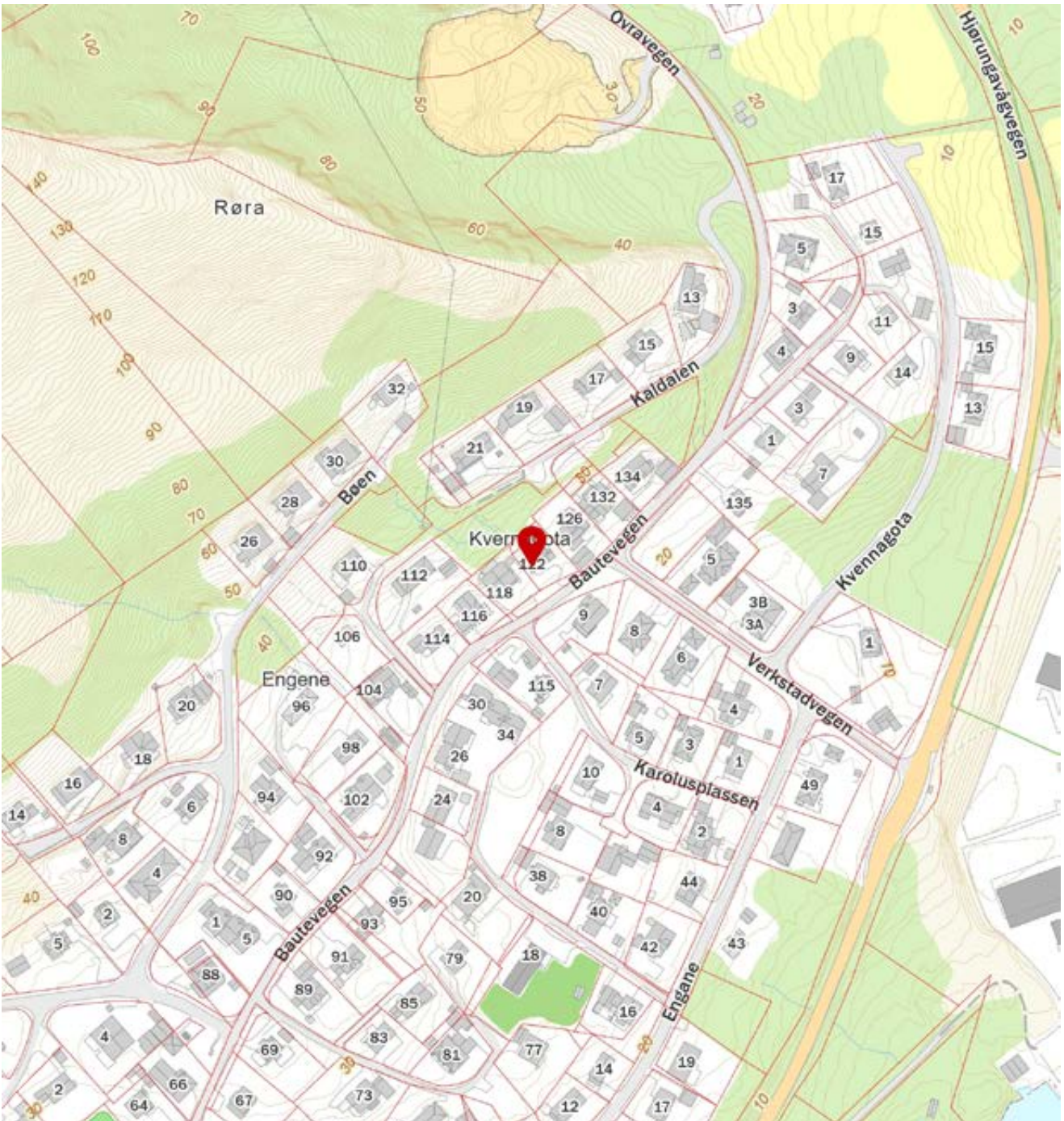

Forbrukerinformasjon:

Trygg bolighandel med nye regler fra 1. januar 2022

Her er kortversjonen av det du må vite! Reglene gjelder for boliger som selges (bud som aksepteres) fra 1. januar 2022.

Denne informasjonen er laget av forbrukerorganisasjonen Huseierne, Forbrukerrådet, Norsk takst, Norges Eiendomsmeglerforbund og EiendomNorge.

Kort om de nye reglene fra 1. januar 2022

Fra 1. januar 2022 endres reglene i avhendingsloven om kjøp og salg av brukt bolig.

Selger kan ikke ta generelle forbehold om tilstanden ved salg til forbrukerkjøpere. Boliger og fritidsboliger kan ikke selges «som den er» til forbrukere.

Det stilles da strengere krav til informasjonen fra selger. Selger må fremdeles opplyse om alle kjente forhold ved boligen, og opplysningene skal være korrekte. I tillegg bør selger innhente en ny type tilstandsrapport som vil gi kjøper mer og bedre opplysninger om boligen.

Fra 1. januar 2022 gjelder også en helt ny forskrift til avhendingsloven om tilstandsrapporter. Denne setter strenge krav til både innholdet i og utførelse av tilstandsrapporter.

Endringene i avhendingsloven og den nye forskriften skal sammen stimulere til at mer og bedre informasjon foreligger om boligene før salg. Jo mer som er avklart om tilstanden i forkant, desto mindre rom blir det for skuffelser og konflikter senere.

Det er i både selgers og kjøpers interesse at bolighandelen er så trygg som mulig. Kjøper må få vite hva han kjøper, og selger må kunne legge salget bak seg uten stor risiko for krav i etterkant.

Hovedpunkter og råd om de nye reglene:

- Selger anbefales å få laget en tilstandsrapport som oppfyller kravene i forskriften om tilstandsrapporter – en «godkjent tilstandsrapport»
- Det som er tydelig beskrevet i en slik tilstandsrapport eller andre salgsdokumenter blir kjøpers ansvar. Dette gjelder selv om kjøper ikke har lest dokumentene. Kjøper må derfor lese rapporten og alle andre salgsdokumenter godt.
- Boligen skal også vurderes ut fra blant annet type, alder og synlige tilstand. Det vil si at kjøper kan ha mindre forventninger til eldre boliger enn til nye boliger. Det kan være skader eller feil som ikke er beskrevet, men som selger likevel ikke kan holdes ansvarlig for.
- Kjøper må selv dekke tap og kostnader opp til 10 000 kroner. Dette er en slags egenandel (egenrisiko) for kjøper der selger er ansvarlig. Denne beløpsgrensen får altså bare betydning for utmåling av prisavslag eller erstatning dersom eiendommens tilstand ikke tilsvarer det som følger av avtalen.

Hva må du passe på som selger og kjøper? Les mer på neste side!



Hva må du passe på som selger?

- Gi god og riktig informasjon!
- Sørge for å dokumentere boligens tilstand med en godkjent tilstandsrapport.
- Fylle ut egenerklæringen etter beste evne. Egenerklæringen er et viktig grunnlag for den bygningskyndiges videre undersøkelser og vurderinger, og for boligselgerforsikring om du ønsker det.
- Feil eller mangelfull utfylling av egenerklæringen kan medføre ansvar for deg i form av regress eller avkortning av eventuell boligselgerforsikring.
- Lese grundig igjennom tilstandsrapporten og salgsoppgaven for å sjekke at det ikke er feil eller misforståelser. Avhendingsloven og forskriften om tilstandsrapporter krever at opplysninger skal gis i klart og tydelig språk!
- Hvis du er usikker på om noe er relevant, eller om informasjonen er tilstrekkelig, bør du ta det opp med eiendomsmegler og den bygningskyndige – før informasjonen blir publisert!
- Jo mer du opplyser, jo mindre risiko er det for at kjøper vil klage til deg etter salget. Spør hvis du lurer på noe – før informasjonen blir publisert!

Hva må du passe på som kjøper?

- Lese tilstandsrapport, eiendomsmeglers beskrivelse i salgsprospekteten og selgers egenerklæring nøye.
- Du kan ikke klage på forhold som du har fått opplysninger om i tilstandsrapporten, i salgsoppgaven eller på andre måter.
- Se på tilstandsgrad og anslått utbedringskostnad for å danne deg et bilde av hva du må regne med av kostnader og eventuelle arbeider på boligen fremover. Husk at en anslått kostnad ikke er det samme som faktisk kostnad. Merk også at anslått utbedringskostnad bare er utbedring av konkrete avvik, etter den standarden som boligen har. Oppgradering til dagens standard kan koste mer. For eksempel å bytte fra gulvbelegg til parkett eller å etterisolere for bedre energibesparelse.
- Husk: Å kjøpe en brukt bolig er ikke det samme som å kjøpe en ny bolig. Gjør en vurdering av boligens alder, tilstand og type. I en eldre bolig, kan det være avvik som ikke er beskrevet, men som du ikke kan klage på til selger.

Den viktige tilstandsrapporten

En tilstandsrapport beskriver boligens tilstand samt skader eller avvik som den bygnings sakkyndige har funnet ved sin undersøkelse. Den bygnings sakkyndige vurderer

boligen ut fra hva som kan forventes av en bygning på samme alder og type. Vurderingen gjøres i hovedsak opp mot hvordan det var vanlig å bygge og de reglene som gjaldt da boligen

ble oppført. Forhold som er vanlige for bygningens alder, slik som slitasje og forringelse etter normal bruk, vil sjelden være noe du som kjøper kan klage på.

Hva inneholder den nye tilstandsrapporten?

Tilstandsrapporten beskriver bygningsdeler og rom etter kravene i forskriften om tilstandsrapport.

Noen bygningsdeler og rom omfattes ikke av minimumskravet til hva en tilstandsrapport skal inneholde. Dette gjelder blant annet tilleggsbygg slik som garasje og andre frittstående bygninger, støttemurer, etasjeskiller og utvendige trapper.

Som selger kan du be om at disse vurderes av den bygnings sakkyndige og tas med i tilstandsrapporten. Slik får du formidlet relevant informasjon til kjøper på en trygg måte. Det gir deg som selger lavere risiko for å motta klage og krav fra kjøper.

NB: Dersom du tror boligen din først vil bli solgt etter 1. januar 2022, anbefaler vi at du innhenter en tilstandsrapport som tilfredsstillende de nye kravene.

Vite mer? Les her!

[Huseierne.no/boligsalg](https://huseierne.no/boligsalg)

[Norsktakst.no](https://norsktakst.no)

[NEEno](https://neeno.no)

[Forbrukerrådet.no](https://forbrukerradet.no)

[EiendomNorge.no](https://eiendomnorge.no)



OVERSIKT OVER LØSØRE OG TILBEHØR TIL EIENDOMMEN

Oversikten er utarbeidet av Norges Eiendomsmeglerforbund, Eiendom Norge og Advokatforeningens Eiendomsmeglingsgruppe, og er gjeldende fra 1. januar 2020.

Generelt

Lov om avhending av fast eiendom (avhendingslova/avhl.) av 3. juli 1992 regulerer kjøper og selgers rettigheter og plikter ved overdragelse av fast eiendom og andeler i borettslag.

I henhold til avhl. § 3-4 skal eiendommen, når annet ikke er avtalt, overdras med innredninger og utstyr som etter lov, forskrift eller annet offentlig vedtak skal følge med. Det samme gjelder varig innredning og utstyr som enten er fastmontert eller er særskilt tilpasset bygningen, jf. avhl. § 3-5. Loven inneholder ingen detaljert oversikt over hva som omfattes av «innredning og utstyr», og over hva som skal regnes som «fastmontert eller særskilt tilpasset».

Partene kan fritt avtale hva som skal følge med eiendommen ved salg. Bransjens liste over løsøre og tilbehør som skal følge med eiendommen, er en del av avtalen mellom kjøper og selger dersom ikke annet er opplyst i salgsoppgaven, kjøper har tatt forbehold i bud eller avtale på annen måte er inngått. Der intet annet er avtalt, vil løsøre og tilbehør medfølge slik dette fremkommer av avhl. § 3-4 og § 3-5 og denne oversikt.

Produkter og installasjoner som medfølger overdras uten noen form for garantier, utover eventuell gjenværende leverandørgaranti.

Dersom det er noe i nedenstående liste som ikke finnes på eiendommen, vil det heller ikke medfølge.

1. HVITEVARER medfølger der dette er spesielt angitt i salgsoppgaven.
2. HELDEKKENDE TEPPER følger med uansett festemåte.
3. VARMEKILDER, slik som ovner, kaminer, peiser, varmpumper og panelovner, følger med uansett festemåte. Frittstående biopeiser/varmeovner og terrassevarmere medfølger ikke. Det følger ikke med varmekilder i rom som ikke har vegg- eller fastmonterte varmekilder på visning.
4. TV, RADIO OG MUSIKKANLEGG. TV-antenner og fellesanlegg for TV, herunder parabolantenne, og tuner/dekoder/tv-boks medfølger der dette eies av selger. Veggmontert TV/flatskjerm med tilhørende festeordning samt musikkanlegg følger ikke med (se også punkt 12).
5. BADEROMSINNREDNING/UTSTYR. Badekar, dusjkabinett, dusjvegger, alle fastmonterte speil og hyller, fastmonterte glass- og håndkleholdere, herunder håndklevarmere samt baderomsinnredning, medfølger.
6. GARDEROBESKAP medfølger, selv om disse er løse. Fastmonterte garderobehyller og knagger medfølger. Innredning i garderobeskap, for eksempel løse eller fastmonterte trådkurver, hyller, stenger og lignende, medfølger.

- 7. KJØKKENINNREDNING** medfølger, herunder også åpne, fastmonterte hyller og løs eller fastmontert kjøkkenøy.
 - 8. MARKISER, PERSIENNER** og annen type innvendig og utvendig solskjerming, gardinoppheng, lamellgardiner og liftgardiner medfølger.
 - 9. AVTREKKSIVIFTER** av alle slag, samt fastmonterte aircondition/ventilasjonsanlegg, medfølger.
 - 10. SENTRALSTØVSUGER** medfølger med komplett anlegg, herunder slange, munnstykke mm.
 - 11. LYSKILDER.** Kupler, lysstoffarmatur, fastmonterte "spotlights", oppheng og skinner med spotlights samt utelys og hagebelysning medfølger. Vegglamper, krokhengte lamper, lysekroner, prismelamper og lignende som er koblet til sukkerbit eller stikkontakt følger likevel ikke med.
 - 12. INSTALLERTE SMARTHUSLØSNINGER** med sentral som styrer lys, varme, lyd o.l., samt tilhørende trådløse enheter som brytere, sensorer, kameraer, integrerte høyttalere el. medfølger. Enkle lysstyringssystem f.eks. med en sentral som kun styrer lyspærer eller smartpærer montert i sokkel medfølger likevel ikke.
 - 13. UTVENDIGE SØPPELKASSER** og eventuelt holder/hus til disse medfølger.
 - 14. POSTKASSE** medfølger.
 - 15. UTENDØRS INNRETNINGER** slik som flaggstang, fastmontert tørkestativ, samt andre faste utearrangementer som f.eks. badestamp, boblekar/jacuzzi og liknende utendørs kar, lekestue, lekestativ, utepeis, fastmontert trommel til vannslange, medfølger. Guidekabel/avgrensingskabel til robotgressklipper medfølger, men robotgressklipper og ladestasjon for denne medfølger ikke.
 - 16. FASTMONTERT VEGGLADER/LADESTASJON TIL EL-BIL** medfølger uavhengig av hvor laderen er montert.
 - 17. SOLCELLEANLEGG** med tilhørende teknisk infrastruktur medfølger.
 - 18. GASSBEHOLDER** til gasskomfyr og gasspeis medfølger.
 - 19. BRANNSTIGE, BRANNTAU, feiestige** og lignende medfølger der dette er påbudt. Løse stiger medfølger ikke.
 - 20. BRANNSLUKNINGSAPPARAT, BRANNSLANGE** og RØYKVARSLER medfølger der dette er påbudt. Det er eier og brukers plikt til å se til at utstyret forefinnes på enhver eiendom. Hvis annet ikke er uttrykkelig avtalt, skal dette derfor alltid følge med ved salg av eiendom.
 - 21. SAMTLIGE NØKLER** til eiendommen som selger er i besittelse av skal overleveres kjøper på overtakelsen, herunder nøkler til eventuelle boder, uthus, garasjeportåpner e.l. Låses boder, uthus e.l. med hengelås, skal lås og nøkler til disse medfølge.
 - 22. GARASJEHYLLER, bodhyller, lagringshyller** og oppheng til bildekk medfølger såfremt de er fastmontert.
- Planter, busker og trær som er plantet på tomten, eller fastmonterte kasser og lignende er en del av eiendommen og medfølger i handelen.

Forbrukerinformasjon om budgivning



Sist oppdatert med virkning fra 1. juli 2025, i forbindelse med ikrafttredelse av endringer i eiendomsmeglingsloven.

Informasjonen er utarbeidet av Forbrukerrådet, Advokatforeningen ved Lovutvalget for eiendomsmegling, Eiendom Norge og Norges Eiendomsmeglerforbund, på grunnlag av bl.a. eiendomsmeglingsloven § 6-8.

Nedenfor gis en oversikt over de retningslinjer som anbefales ved budgivning på eiendommen. Avslutningsvis gis også en kort oversikt over de viktigste rettsreglene tilknyttet budgivning.

Før det legges inn bud på eiendommen oppfordres budgiver til å sette seg inn i all relevant informasjon om eiendommen, herunder salgsoppgave og tilstandsrapport.

GJENNOMFØRING AV BUDGIVNING:

1. Alle bud skal inngis skriftlig til megler, som formidler disse videre til selger. Med skriftlige bud menes også elektroniske meldinger som e-post og SMS når informasjonen i disse er tilgjengelig også for ettertiden. Kravet til skriftlighet gjelder også budforhøyelser, og motbud (bud fra selger), aksept eller avslag fra selger. Før formidling av bud til selger skal megler innhente gyldig legitimasjon og signatur fra budgiver. Kravet til legitimasjon og signatur er oppfylt for budgivere som benytter e-signatur som f.eks. BankID eller MinID.

2. Et bud bør inneholde eiendommens adresse (eventuelt gnr/bnr), kjøpesum, budgivers kontaktinformasjon, finansieringsplan, akseptfrist, overtakelsesdato og eventuelle forbehold som for eksempel usikker finansiering, salg av nåværende bolig ol. Normalt vil ikke et bud med forbehold bli akseptert før forbeholdet er avklart. Konferer gjerne med megler før bud inngis.

3. Megler skal legge til rette for en forsvarlig avvikling av budrunden. I forbrukerforhold (dvs. der selger er forbruker) skal megleren ikke formidle bud med kortere akseptfrist enn kl. 12.00 første virkedag etter siste annonserte visning. Etter denne fristen bør budgivere ikke sette en kortere akseptfrist enn at megler har mulighet til, så langt det er nødvendig, å orientere selger, budgivere og øvrige interessenter om bud og forbehold. Dersom bud inngis med en frist som åpenbart er for kort til at megleren kan avvikle budrunden på en forsvarlig måte som sikrer selger og interessenter et tilstrekkelig grunnlag

for sine handlingsvalg, vil megler fraråde budgiver å stille slik frist.

4. Megler skal ikke formidle bud med forbehold om at budet eller forbehold i budet skal holdes skjult (hemmelig) for andre budgivere og interessenter.

5. Megleren vil uoppfordret gi sin vurdering av det enkelte bud overfor selger, når budet er gitt innenfor fristene i punkt 3.

6. Megleren skal, så langt det er nødvendig og mulig, holde budgiverne skriftlig orientert om mottatte bud, herunder budets størrelse, forbehold og akseptfrist. Megler skal så snart som mulig bekrefte skriftlig overfor budgivere at budene deres er mottatt. For øvrig vil megler, på forespørsel fra andre, opplyse om aktuelle bud på eiendommen, herunder relevante forbehold.

7. Kopi av budjournal skal gis til kjøper og selger uten ugrunnet opphold etter at handel er kommet i stand. Dersom det er viktig for budgiver å bevare sin anonymitet, bør budet formidles gjennom fullmektig.

8. Etter at handel har kommet i stand, eller dersom en budrunde avsluttes uten at handel er kommet i stand, kan en budgiver kreve kopi av budjournalen i anonymisert form.

VIKTIGE AVTALERETTLIGE FORHOLD:

1. Det eksisterer ingen angrerett ved salg/kjøp av fast eiendom.

2. Når et bud er inngitt til megler og innholdet i budet er formidlet til selger (slik at selger har fått kunnskap om budet), kan budet ikke kalles tilbake. Budet er da bindende for budgiver frem til akseptfristens utløp, med mindre budet før denne tid avslås av selger eller budgiver får melding om at eiendommen er solgt til en annen. Man bør derfor ikke gi bud på flere eiendommer samtidig dersom man ikke ønsker å kjøpe flere enn en eiendom.

3. Selger står fritt til å forkaste eller akseptere ethvert bud, og er for eksempel ikke forpliktet til å akseptere høyeste bud.

4. Når en aksept av et bud har kommet frem til budgiver innen akseptfristens utløp er det inngått en bindende avtale.

5. Husk at et eventuelt bud fra selger til kjøper (såkalte «motbud»), avtalerettslig er et bindende tilbud som medfører at det foreligger en avtale om salg av eiendommen dersom budet i rett tid aksepteres av kjøper.

BUD PÅ HJEMMET

Oppdragsnummer: 3-0276/25

Adresse: Bautevegen 122, 6063 HJØRUNGAVÅG, gnr. 78,
bnr. 17 i Hareid kommune.

Kontaktperson: Martin Haddal

Tlf: 97114280

Epost: martin@notar.no

Salgsoppgavedato: 19.03.2026

Navn på budgiver: _____

Fødselsnummer: _____

Adresse: _____

Postnummer./Sted: _____

Telefon, privat: _____

Telefon, arbeid: _____

Navn på budgiver: _____

Fødselsnummer: _____

Adresse: _____

Postnummer./Sted: _____

Telefon, privat: _____

Telefon, arbeid: _____

E-mail: _____

E-mail: _____

Gir herved bindende bud på overnevnte eiendom på kr: _____ kroner: _____

Omkostninger i henhold til salgsoppgaven kommer i tillegg (Med blokkbokstaver)

Eventuelle forbehold/andre betingelser: _____

Ønsket overtakelsestidspunkt: _____

Budet gjelder til og med den: _____ kl: _____

Budet er bindende til kl 16.00 neste virkedag desom budgiver ikke har angitt annen akseptfrist.

For å sikre en forsvarlig gjennomføring av budrunden, stiller Notar krav til frister ved budgivningen. Bud skal ikke ha en akseptfrist på mindre enn 30 minutter fra budet inngis. Bud med kortere akseptfrist kan avvises.

FINANSIERING

Långiver: _____

Bank: _____

Egenkapital kr: _____

Kontaktperson: _____

Tlf: _____

Salg av eiendom, adr.: _____

Undertegnede bekrefter med dette å ha lest salgsoppgaven med tilhørende vedlegg. Undertegnende er kjent med forbrukerinformasjon om budgivning. Budet er avgitt i henhold til de avtalebetingelser som fremgår av salgsoppgave. Budgiverne samtykker i at hver av partene forplikter hverandre ved inngivelse/endring av bud og/eller vilkår.

Sted/dato: _____

Budgivers underskrift: _____

Sted/dato: _____

Budgivers underskrift: _____

LEGITIMASJON

LEGITIMASJON



Følg budrunden live!

Vi gir deg muligheten til å følge budrunden minutt for minutt på vår hjemmeside.

WWW.NOTAR.NO/LIVE-BUDGIVNING/