

Prost Ankers gate 7B

ULSTEINVIK

notar

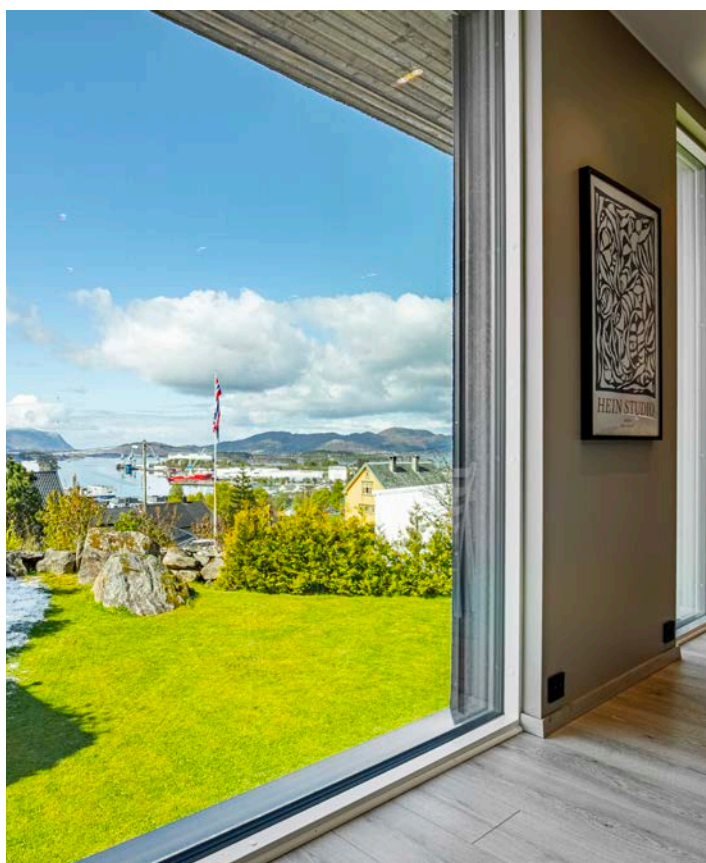

Prisantydning Kr. 6 390 000,- Boligtype Halvpart vert.delt bolig BRA-i/BRA Total 149/200 kvm
Megler Martin Mork Kleppe Tlf 934 28 322

NOTAR.NO

notar



Prost Ankers gate 7B

**ULSTEINVIK - Stor tomannsbolig fra 2019 |
Fantastisk utsikt | Høy standard | Sentral
beliggenhet | 4 sov | Dobbelgarasje**

Adresse	Prost Ankers gate 7B 6065 ULSTEINVIK
Prisantydning	Kr 6 390 000,-
Omkostninger	Kr 178 740,-
Totalpris	Kr 6 568 740,-
BRA-i/BRA Total	149/200 m ²
Eierform	Eiet
Boligtype	Halvpart vert.delt bolig
Byggeår	2019
Soverom	4
Etasje	2

Velkommen til Prost Ankers gate 7B!

En stor og påkostet halvpart av tomannsbolig beliggende i et etablert og meget attraktivt boligområde sentralt i Ulsteinvik. Her får man fantastisk utsikt, gode solforhold og gangavstand til skoler, barnehager, turområder, idrettsanlegg, butikker og alle servicetilbud i sentrum.

Boligen er oppført i 2019 og holder gjennomgående høy standard med ekstra takhøyde, listefrie overflater og moderne løsninger. Hovedetasjen inneholder gang, wc, soverom, stue/kjøkken og en bod med utvendig tilkomst. Her er også en delvis overbygget balkong på hele 15 kvm. Underetasjen har gang/trapperom, tre soverom, to bad, walk-in-garderobe og vaskerom. Utgang til hagen fra to av soverommene.

Flott opparbeidet uteområde med asfalt, betongplattning, natursteinsmur og plen.

Velkommen til visning!

Notar Ulsteinvik

Bjørndalvegen 3 A
6065 ULSTEINVIK



Martin Mork Kleppe

Eiendomsmegler MNEF/Partner
934 28 322 / mmk@notar.no



Innhold

Om boligen	3
Ditt nye nabolag	7
Nøkkelinformasjon	8
Plantegning	22
Vedlegg	25
Budgivning	82

Notar er et eiendomsmeglerfirma eid av eiendomsmeglere. Vi er overbevist om at den beste eiendomsmegleren er spesialisert og uavhengig. Vårt kundeløfte er kvalitet, trygghet og hardt arbeid.

Salgsgaranti:

Vår salgsgaranti betyr at hvis boligen ikke blir solgt til en pris du aksepterer, kan du når som helst trekke deg fra salget helt vederlagsfritt. Vår salgsgaranti er din trygghet.

Live budgivning:

Alle interessenter som har meldt interesse følges opp via telefon og sms. I tillegg har vi vår egen unike live budgivning på vår hjemmeside, her kan alle følge med.

”

Godt gjort er bedre enn godt sagt”

**Salgs-
garanti**

Ingen salg
Ingen regning





Ditt nye nabolag

BELIGGENHET

Eiendommen ligger langs Prost Ankers gate i Ulstein kommune. Sydvendt eiendom med flott utsikt og gode solforhold. skjermet beliggenhet med lite innsyn. Gangavstand til skole, barnehage og idrettsanlegg. Gangavstand til kommunesenteret i Ulsteinvik. 10,5 km til Hareid sentrum med hurtigbåtkorrespondanse til Ålesund og videre med buss til Vigra. Fergeforbindelse til fastlandet Sulesund også fra Hareid sentrum. 31,5 km til Hovden flyplass i Ørsta. Ca. 34 km til Ørsta og Volda sentrum.

ADKOMST

Det vil bli skiltet med Notar visningsskilter ved annonserte visninger. Se for øvrig kart for nærmere veibeskrivelse.



Nøkkelinformasjon

EIENDOMMEN

ADRESSE

Prost Ankers gate 7B, 6065 ULSTEINVIK

OPPDRAGSNUMMER

3-0061/26

SELGER

Stine Alida Ellingsen

MATRIKSEL

Gårdsnummer 9, bruksnummer 441, seksjonsnummer 1, , ideell andel 1/1.
i Ulstein kommune.

EIEFORM

Eiet

BOLIGTYPE

Halvpart vert.delt bolig

ENERGIKLASSE

C

INFO ENERGIKLASSE

Energimerket beskriver hvor energieffektivt bygget er, og hvilke energikilder som er brukt i bygget. Energimerket består av to deler: en energikarakter og en oppvarmingskarakter. Til sammen forteller de om energistandarden i boligen din.

Energikarakteren sier noe om energistandarden til bygningen og dermed noe om forventet forbruk av energi. Skalaen går fra A som er best til G som er dårligst.

Oppvarmingskarakteren blir angitt ut fra hvor stor andel av energien som kommer fra ikke fornybare energikilder, slik som olje eller gass, eller fra elektrisitet. Et bygg som bare har panelovner får derfor en dårlig oppvarmingskarakter. Karakteren er en fargeskala fra rød til grønn, hvor grønn er best. En grønn karakter betyr at du bruker bioenergi eller annen ny fornybar energi. Bruk av ved, varmepumpe, sol og fjernvarme gir god oppvarmingskarakter.

STRØMFORBRUK

Kostnader vil variere etter abonnement og forbruk.

TOMT

Eiet tomt på 1.164 kvm.

BESKRIVELSE AV TOMT

Skrående og flat terrassert sørvest vendt felles tomt for sameiet. Tomtearealet er meget pent opparbeidet med betongplattning, forstøttningsmurer og trapper av naturstein, skråninger med naturstein, levegg i tre, synlig fjell og plenarealer. Tomten har flott utsikt og gode solforhold.

TAKST

Tilstandsrapport datert 28.04.2026. utført av Takstmann Øyvind Tjervåg AS.

BYGGEÅR

2019

BYGGEMÅTE

TOMANNSBOLIG - UTVENDIG

Eiendommen er en vertikaldelt tomannsbolig.

GRUNN/FUNDAMENT/DRENERING

Grunnmuren består av isolerte elementer med betong, og ringmuren er av isolerte betongelementer med fasadeplater.

Utførelsen av drenering og fuktsikring av grunnmuren er ukjent.

VEGGKONSTRUKSJON

Ytterveggene er oppført i bindingsverk med liggende, beiset bordkledning og fasadeplater.

TAKTEKKING/TAKKONSTRUKSJON

Takkonstruksjonen er en trekonstruksjon med taktro, tekket med papp. Taket er utstyrt med taksluker og taknedløp. Takkonstruksjonen er underkledd, noe som begrenser mulighetene for inspeksjon.

Takrenner, nedløp og beslag er utført i metall.

ETASJESKILLE

Etasjeskillene er bygget i tre, og gulvet mot grunnen er av betong.

VINDUER/DØRER

Vinduer, samt veranda- og terrassedører, er av tre med trelags glass og har en utvendig kledning av metall.

Ytterdørene er formpressede og malte.

ALTAN/BALKONG/TERRASSE

Boligen har en veranda i trekonstruksjon med papptekking og et spaltegulv av terrassebord. Rekkverket er av rustfritt stål og glass. I tillegg finnes en markterrasse av betong. Utvendige trapper og forstøtningsmurer er ikke sikret med rekkverk.

GARASJE

Garasjen har en takkonstruksjon i tre med taktro, tekket med papp, og yttervegger av bindingsverk med liggende, beiset bordkledning. Grunnmur og gulv er av betong. Garasjen har en ytterdør og en leddport av plastbelagt materiale med portåpner.

TG2 - Avvik som kan kreve tiltak:

UTVENDIG

Veggkonstruksjon

- Det er ingen eller liten lufting i nedre kant av kledning mot grunnmur.
- Bordkledning går stedvis nesten helt ned i terreng.
- Det er ingen musesperre i nedre kant av konstruksjon.
- Bordkledningen ved endevegg har begrenset lufting som følge av montert beslag, dette gjelder også murpusset fasadeplater i tilknytting til trapp ved endeveggen.
- Deler av bordkledning endevegg og inngangsparti har liten avstand til terreng, dette vanskelig vedlikehold, reduserer ventileringen av yttervegg og øker faren for fuktopptrekk i bordkledningen.
- Det er benyttet musesperre for skadedyr med for liten størrelse, dette medfører at det er åpninger mellom bordkledningen av en slik størrelse som gjør at skadedyr kan komme inni ytterveggene.

Andre utvendige forhold

- Det er ikke utarbeidet Tilstandsanalyserapport, vedlikeholdsplan e.l. for fellesdeler i bygget.

INNVENDIG

Etasjeskille/gulv mot grunn

- Det er målt høydeforskjell på mellom 15-30 mm gjennom hele rommet. Tilstandsgrad 2 gis med bakgrunn i standardens krav til godkjente måleavvik.
- Målt høydeforskjell på mellom 10 - 20 mm innenfor en lengde på 2 meter. Tilstandsgrad 2 gis med bakgrunn i standardens krav til godkjente måleavvik.
- Hovedetasje. Stue/kjøkken og gang ble det målt høydeforskjeller mellom vegger på ca. 15 - 20 mm, og på to meter målelengde ca. 10-15 mm.
- Kjeller. Gang og hovedsoverom. Mellom vegger ca. 6 - 10 mm, og på to meter målelengde ca. 4 - 8 mm. Merk at øvrige rom ikke er kontrollerte for skjevheter.

VÅTROM

Kjeller > Bad - Overflater vegger og himling

- Det er vindu/dør med ikke fuktbestandige materialer i våtsonen (ved vask, dusj, badekar, osv.), løsningen eller byggematerialet er uegnet.
- Det er uegnede materialer i våtsoner.
- Det foreligger ingen dokumentasjon på utførelsen av tettesjikt i overgang mellom fliser og malte flater er av preakseptert utførelse.
- Det er skader på tettesjiktet ved badekaret, og tettesjiktet er ikke ferdigstilt i tilknytting til avløpet fra vask baderommsinredningen.

Kjeller > Bad - Overflater Gulv

- Det er påvist at høydeforskjell fra topp slukrist til gulv/synlig topp membran ved dørterskel er mindre enn 25 mm.
- Det er påvist avvik i fallforhold til sluk i forhold til krav i forskrift på byggetidspunktet.
- Gulvet er flatt med lokalt fall ved slukene.

Bad - Sluk, membran og tettesjikt

- Det er rundt sluk påvist en ikke-fagmessig utførelse av membran/tettesjikt/klemring.
- Membran kan ikke konstateres (ikke synlig og det foreligger heller ikke dokumentasjon).
- Rommet er et våtrom hvor det ved etablering var krav om "uavhengig kontroll", men det foreligger ingen dokumentasjon på at det er utført "uavhengig kontroll".
- Sluk til badekar er ikke mulig å kontrollere for membran som følge av flislim, utførelsen fremstå uagmessig utført og slukrist er ikke montert.

Kjeller > Vaskerom - Overflater vegger og himling

- Det er vindu/dør med ikke fuktbestandige materialer i våtsonen (ved vask, dusj, badekar, osv.), løsningen eller byggematerialet er uegnet.
- Det er uegnede materialer i våtsoner.
- Det foreligger ingen dokumentasjon på at utførelsen av tettesjikt i tilknytting til våtsoner for skyllekar er av preakseptert utførelse.

Kjeller > Vaskerom - Overflater Gulv

- Det er påvist at høydeforskjell fra topp slukrist til gulv/synlig topp membran ved dørterskel er mindre enn 25 mm.
- Det er påvist at noen fliser har bom (hulrom under).
- Det er påvist avvik i fallforhold til sluk i forhold til krav i forskrift på byggetidspunktet.
- Gulvet er tilnærmet flatt med lokalt fall ved sluken. Det er påvist noe hullrom under enkelte gulvfliser.

Kjeller > Vaskerom - Sluk, membran og tettesjikt

- Rommet er et våtrom hvor det ved etablering var krav om "uavhengig kontroll", men det foreligger ingen dokumentasjon på at det er utført "uavhengig kontroll".

Kjeller > Vaskerom - Ventilasjon

- Våtrommet mangler tilluftsventilering, f.eks. spalte/ventil ved dør.

Kjeller > Bad 2 - Overflater vegger og himling

- Det er vindu/dør med ikke fuktbestandige materialer i våtsonen (ved vask, dusj, badekar, osv.), løsningen eller byggematerialet er uegnet.
- Det er uegnede materialer i våtsoner.
- Det foreligger ingen dokumentasjon på at utførelsen av tettesjikt i overgang mellom fliser og malte flater er av preakseptert utførelse.
- Det mangler mansjett på avløpsrøret fra baderomsinnredningen i overgang vegg.

Kjeller > Bad 2 - Overflater Gulv

- Det er påvist avvik i fallforhold til sluk i forhold til krav i forskrift på byggetidspunktet.
- Det er noe avvik på fall forholdene på gulvet mot sluken.

Kjeller > Bad 2 - Sluk, membran og tettesjikt

- Rommet er et våtrom hvor det ved etablering var krav om "uavhengig kontroll", men det foreligger ingen dokumentasjon på at det er utført "uavhengig kontroll".

KJØKKEN

Hovedetasje > Stue/kjøkken - Avtrekk

- Det er kun kullfilterventilator på kjøkkenet og heller ikke andre forserte/mekaniske avtrekksløsninger fra kokesonen.

TEKNISKE INSTALLASJONER

Ventilasjon

- Takventilene og synlige deler av ventilasjonsrørene har en del ansamlinger av støv.

TOMTEFORHOLD

Terrengforhold

- Det er påvist dårlig fall eller flatt terreng inn mot grunnmur og dermed muligheter for større vannansamlinger.
- Deler av gårdsplassen har terrengfall mot endevegg og betongplatt langs eiendommens bakside.

TG IU - Konstruksjoner som ikke er undersøkt:

UTVENDIG

Takkonstruksjon/Loft

- Hele takkonstruksjonen er gjenbygget. Det er ingen mulighet til vurdering utover alder og observasjoner fra underliggende etg.

VÅTROM

Kjeller > Bad - Tilliggende konstruksjoner våtrom

- Det er pga bygningsmessige hindringer ikke fysisk mulig å foreta hulltaking i vegg bak våtsone.

Kjeller > Vaskerom - Tilliggende konstruksjoner våtrom

- Det er pga bygningsmessige hindringer ikke fysisk mulig å foreta hulltaking i vegg bak våtsone.

Kjeller > Bad 2 - Tilliggende konstruksjoner våtrom

- Det er pga bygningsmessige hindringer ikke fysisk mulig å foreta hulltaking i vegg bak våtsone.

VIKTIG

Du bør lese tilstandsrapport, eiendomsmeglers beskrivelse i salgsprospektet og selgers egenerklæring nøye. Du kan ikke klage på forhold som du har fått opplysninger om i tilstandsrapporten, i salgsoppgaven eller på andre måter. Se på tilstandsgrad og anslått utbedringskostnad for å danne deg et bilde av hva du må regne med av kostnader og eventuelle arbeider på boligen fremover. Husk at en anslått kostnad ikke er det samme som faktisk kostnad. Merk også at anslått utbedringskostnad bare er utbedring av konkrete avvik, etter den standarden som

boligen har. Oppgradering til dagens standard kan koste mer.

Husk: Å kjøpe en brukt bolig er ikke det samme som å kjøpe en ny bolig. Gjør en vurdering av boligens alder, tilstand og type. I en eldre bolig, kan det være avvik som ikke er beskrevet, men som du ikke kan klage på til selger

SAMMENDRAG SELGERS EGENERKLÆRING

Selger kjøpte boligen i 2022 ønsker å trekke frem følgende i sin egenerklæring (utdrag):

Punkt: 6. Kjenner du til om det er/har vært utettheter i terrasse/garasje/tak/fasade?

Svar: Ja

Beskrivelse: Gjentatte lekkasjer i tak fra bygget var nytt, utbedret med ny takpapp i april/mai 2025.

Punkt: 11. Kjenner du til om det er/har vært utført arbeid på el-anlegget eller andre installasjoner (f.eks. oljetank, sentralstyr, ventilasjon)?

Svar: Ja, kun av faglært

Arbeidet utført av: Tussa

Beskrivelse: Lader til elbil installert.

Punkt: 11.1. Foreligger det samsvarserklæring (i henhold til forskrift om elektriske lavspenningsanlegg)?

Svar: Ja

Punkt: 12. Kjenner du til om det er utført kontroll av el-anlegget og/eller andre installasjoner (f.eks. oljetank, sentralstyr, ventilasjon)?

Svar: Ja

Beskrivelse: Kontroll av elanlegg i august 2022.

Punkt: 13. Har du ladeanlegg/ladeboks for elbil i dag?

Svar: Ja

Beskrivelse: Ladeboks i garasjen.

Punkt: 16. Kjenner du til om det har vært utført arbeid på terrasse/garasje/tak/fasade?

Svar: Ja, kun av faglært

Arbeidet utført av: Flexi Tak

Beskrivelse: Ny takpapp mai 2025.

Selger ønsker også å kommentere følgende:

1. utelys

Det er montert 5 utelys på muren ved plattingen på bakkeplan. Av disse er 2 fungerende. Det er valgt å ikke fjerne lampene da det samtidig fjerner strømkabelen og dermed muligheten til å bytte ut lampene uten å måtte trekke opp strøm på nytt.

2. Screen på hovedsoverom

Duken har gått ut av sporet på ene siden. Screenen fungerer fortsatt. Alle screens ble levert feilmontert fra utbygger. Dette ble utbedret sommeren 2022 av første eier, men duken løsnet igjen på soverommet etter kort tid. Det er ikke gjort ytterligere forsøk på å utbedre.

3. stekeovn

Døren på stekeovnen falt i gulvet i november 2023. Antageligvis litt uheldig med måten døren ble lukket på. Den ble reparert på reklamasjon, da det antas å være forårsaket av en feil på lukkemekanismen. Noen plastdeler på døren er knekt uten at det påvirker ovnens funksjon. Ovn ga på et tidspunkt feilmelding og slo seg av, men har fungert utmerket siste tiden uten at det ble gjort noe for å få bort feilmeldingen.

For ytterligere informasjon ber vi interessenter foreta en grundig gjennomgang av takst/tilstandsrapport og eiers egenerklæring som følger vedlagt. Disse inneholder informasjon av vesentlig betydning for eiendommen. Vi

oppfordrer alle interessenter til å foreta en grundig gjennomgang av boligen/eiendommen, gjerne med bistand av teknisk fagkyndig.

MODERNISERING OG PÅKOSTNINGER

Arbeid utført i boligen:

2025:

· Ny taktekking og gesims beslag ble montert ifølge eier.

2022:

· El-bil lader ble montert ifølge info i boligmappe.

REGULERINGS- OG AREALPLANER

I henhold til reguleringsplan er eiendommen i et område uten detaljregulering.

Kommuneplanen sin arealdel 2019-2031 datert 28.03.2019, viser at eiendommen ligger i et område avsatt til Bustadar - noverande.

Eiendommen har følgende delareal:

Delareal 1 164 m

Arealbruk Boligbebyggelse,Nåværende

Områdenavn B6

OPPVARMING

Elektrisk oppvarming. Boligen har varmekabler i enkelte rom og balansert ventilasjonsanlegg. Fant ikke spesifikke opplysninger om oppvarming i individuelle rom.

Varmekilder, slik som ovner, kaminer, peiser, varmepumper og panelovner, følger med uansett festemåte.

Frittstående biopeiser/varmeovner og terrassevarmere medfølger ikke. Det følger ikke med varmekilder i rom som ikke har vegg- eller fastmonterte varmekilder på visning.

PARKERINGSFORHOLD

Parkering i garasjen

VEI/VANN/KLOAKK

Eiendommen er tilknyttet privat vei. Offentlig vann og avløp via private stikk- og fellesledninger. Det gjøres oppmerksom på at private ledninger vedlikeholdes for eiers regning. For private fellesledninger er det normalt tilknyttet solidarisk vedlikeholdsplikt.

ADGANG TIL UMLEIE

Eiendommen kan leies ut i sin helhet.

FERDIGATTEST/MIDLERTIDIG BRUKSTILLATELSE

Det ble gitt ferdigattest datert 07.05.2021

Det foreligger følgende merknader:

1. Eventuell ettermontering av eldstad skal meldast til teknisk etat.
2. Renovasjonsdunkar utleverast av Søre Sunnmøre Reinhaldsverk (SSR).
3. Husnummer skal vere montert, med nr. 7 A for snr. 2 og nr. 7 B for snr. 1.

Ferdigattest for heile tiltaket er gitt med bakgrunn i søknad om ferdigattest, med vedlegg.

RADONMÅLING

Dokumentasjon på radonsperre foreligger ikke.

Radon er en usynlig og luktfri gass som ligger nede i grunnen. Det varierer geografisk hvor stor forekomst det er av radon. Det er ikke et krav til måling av radon i bolig, men på generelt grunnlag er dette anbefalt. Ved utleie er det et krav til måling av radon. Det ble krav om radonsperre eller andre forebyggende tiltak mot radon på nybygg

1. juli 2010.

INNHold

Eiendommen går over to plan og inneholder:

Hovedetasje:

BRA-i 72 kvm: Stue/kjøkken, gang, toalettrom og soverom (brukt som kontor)

BRA-e 7 kvm: Utvendig bod

TBA 15 kvm: Terrasse og balkongareal

Kjeller:

BRA-i 77 kvm: Gang, garderobe, vaskerom, 2 bad og 3 soverom

TBA 45 kvm: Terrasse og balkongareal

Garasje vertikaldelt:

BRA-e 44 kvm: Garasje og bod

STANDARD

TOMANNSBOLIG - INNVENDIG

KJØKKEN

Kjøkkeninnredning med malte skapfronter og glass. Innredningen har laminatbenkeplater med nedfelt vask. Hvitevarer som komfyr, oppvaskmaskin, kjøl- og fryseskap er integrert. Det er platetopp med kullfilter. Vedr. hvitevarer se pkt. "løsøre og tilbehør" i salgsoppgaven.

BAD/VASKEROM

Badet har flislagt gulv med sokkelfliser. Veggene er flislagt i dusjsonen, med malte flater for øvrig. Taket har malte flater. Rommet er utstyrt med baderomsinnredning, vegghengt wc, dusjvegger og badekar. Ventilasjon via balansert ventilasjonsanlegg.

Vaskerom i kjeller:

Vaskerommet har flislagt gulv med sokkelflis, og malte flater på tak og vegger. Rommet er utstyrt med en finert innredning med benkeplate og nedfelt skyllekar. Innredningen har utsparring for vaskemaskin og stikkontakt for tørketrommel. Ventilasjon via balansert ventilasjonsanlegg.

Bad 2 i kjeller:

Badet har flislagt gulv med sokkelflis. Veggene er flislagt i dusjsonen og har ellers malte flater. Taket har malte flater. Rommet er utstyrt med baderomsinnredning, vegghengt wc og dusjvegger. Ventilasjon via balansert ventilasjonsanlegg.

Toalettrom i hovedetasje:

Toalettrommet har flislagt gulv med sokkelfliser, og malte flater på tak og vegger. Rommet er innredet med baderomsinnredning og vegghengt wc.

OVERFLATER

Gulv: Laminatgulv.

Vegger: Malte flater, delvis listefri utførelse.

Himling: Malte flater, delvis listefri utførelse.

TEKNISKE INSTALLASJONER

- Vannledninger: Vannrør av type rør-i-rør med vannfordelerskap.

- Avløpsrør: Avløpsrør av plast.

- Ventilasjon: Balansert ventilasjonsanlegg.

- Varmtvannstank: Varmtvannstank på 194 liter med trykktank.

- Elektrisk anlegg: El-opplegg med automatsikringer. Belysning via takpunkt for lamper og downlights. Det er

varmekabler på enkelt rom.

- Andre installasjoner: Boligen har sentralstøvsuger anlegg.

VIKTIG

Du bør lese tilstandsrapport, eiendomsmeglers beskrivelse i salgsprospektet og selgers egenerklæring nøye. Du kan ikke klage på forhold som du har fått opplysninger om i tilstandsrapporten, i salgsoppgaven eller på andre måter. Se på tilstandsgrad og anslått utbedringskostnad for å danne deg et bilde av hva du må regne med av kostnader og eventuelle arbeider på boligen fremover. Husk at en anslått kostnad ikke er det samme som faktisk kostnad. Merk også at anslått utbedringskostnad bare er utbedring av konkrete avvik, etter den standarden som boligen har. Oppgradering til dagens standard kan koste mer.

Husk: Å kjøpe en brukt bolig er ikke det samme som å kjøpe en ny bolig. Gjør en vurdering av boligens alder, tilstand og type. I en eldre bolig, kan det være avvik som ikke er beskrevet, men som du ikke kan klage på til selger

HVITEVARER

Følgende hvitevarer medfølger: Integrerte hvitevarer

Produkter og installasjoner som medfølger overdras uten noen form for garantier, utover eventuell gjenværende leverandørgaranti.

Tilbehørsliste følger vedlagt i prospekt.

INNBO OG LØSØRE

I henhold til avhl. § 3-4 skal eiendommen, når annet ikke er avtalt, overdras med innredninger og utstyr som etter lov, forskrift eller annet offentlig vedtak skal følge med. Det samme gjelder varig innredning og utstyr som enten er fastmontert eller er særskilt tilpasset bygningen, jf. avhl. § 3-5. Loven inneholder ingen detaljert oversikt over hva som omfattes av «innredning og utstyr», og over hva som skal regnes som «fastmontert eller særskilt tilpasset».

Partene kan fritt avtale hva som skal følge med eiendommen ved salg. Bransjens liste over løsøre og tilbehør som skal følge med eiendommen, er en del av avtalen mellom kjøper og selger dersom ikke annet er opplyst i salgsoppgaven, kjøper har tatt forbehold i bud eller avtale på annen måte er inngått. Der intet annet er avtalt, vil løsøre og tilbehør medfølge slik dette fremkommer av avhl. § 3-4 og § 3-5 og tilbehørslisten som fremkommer lenger bak i salgsoppgaven.

Produkter og installasjoner som medfølger overdras uten noen form for garantier, utover eventuell gjenværende leverandørgaranti.

Dersom det er noe i den vedlagte liste som ikke finnes på eiendommen, vil det heller ikke medfølge.

Bransjens liste over løsøre og tilbehør er utarbeidet av Norges Eiendomsmeglerforbund, Eiendom Norge og Advokatforeningens Eiendomsmeglingsgruppe, og er gjeldende fra 1. januar 2020.

Løse hvitevarer følger ikke salget. Dette fraviker fra tilbehørslisten i salgsoppgaven. Det samme gjelder evt. veggmontert TV/ flatskjerm, komplett parabolanlegg, dekoder, musikkanlegg, veggglader for el-bil, robotklipper og robotstøvsuger.

AREALER

BRA - i: 149 m²

BRA - e: 51 m²

BRA totalt: 200 m²

TBA: 60 m²

TOMANNSBOLIG VERTIKALDELT

Bruksareal fordelt på etasje

Kjeller

BRA-i: 77 m² Gang, garderobe, vaskerom, 2 bad og 3 soverom

BRA-e: 7 m² Utvendig bod

1. etasje

BRA-i: 72 m² Stue/kjøkken, gang, toalettrom og soverom (brukt som kontor)

TBA fordelt på etasje

Kjeller

45 m² Terrasse- og balkongareal

1. etasje

15 m² Terrasse- og balkongareal

GARASJE VERTIKALDELT

Bruksareal fordelt på etasje

1. etasje

BRA-e: 44 m² Garasje og bod

ØKONOMI

PRISANTYDNING

Kr. 6 390 000,-

VERDITAKST

Kr 6 400 000,-

KOMMUNALE AVGIFTER

Kr 8 953,- pr år 2025

INFO KOMMUNALE AVGIFTER

Avgiften gjelder for 2025 og fordeles på 6 terminer

Renovasjon til SSR kommer i tillegg på kr. 5 658,- for standard husholdningsabonnement for 2026, fordelt på 3 terminer.

Kommunale gebyrer er en kombinasjon av forskudd, abonnement og enkeltgebyrer fakturert etter levert tjeneste.

Ulstein kommune kjenner ikke samlet gebyr for en eiendom for et år før året er omme. Tjenestene vil normalt ha en prisøkning hvert år, samt at forbruk på ulike tjenester kan variere fra år til år.

EIENDOMSSKATT

Kr 5 151,- pr 2025

INFO EIENDOMSSKATT

Eiendomsskatt for 2025 fordeles på 6 terminer iflg. opplysninger fra Ulstein kommune.

FORMUESVERDI - PRIMÆR

Kr. 1 465 500,- som primærbolig for 2026

FORMUESVERDI - SEKUNDÆR

Kr. 5 862 000,- som sekundærbolig for 2026

INFORMASJON OM FORMUEVERDI

Stortinget har vedtatt en ny modell for beregning av formuesverdi for bolig. Den nye utregningsmodellen beregner boligverdier basert på grunnkretser i stedet for kommuner, og skal benyttes fra og med inntektsåret 2026. Dette kan medføre at markedsverdien settes høyere eller lavere enn tidligere og innebærer at både selger og megler kan benytte tall som ikke nødvendigvis er oppdaterte på tidspunktet for utarbeidelse av salgsoppgaven. Det tas derfor forbehold om at formuesverdien kan bli endret og eventuelt øke ved endelig fastsettelse i skatteåret.

For primærbolig utgjør formuesverdien 25 % av beregnet eller dokumentert markedsverdi opptil kr 10 000 000, og deretter 70 % av den delen som overstiger dette beløpet. For sekundærbolig utgjør formuesverdien 100 % av beregnet eller dokumentert markedsverdi.

OMKOSTNINGER

kr. 6 390 000,- (Prisantydning)

kr. 17 900,- (Boligkjøperforsikring Söderberg & Partners)

kr. 159 750,- (Dokumentavgift)

kr. 545,- (Tinglysing skjøte)

kr. 545,- (Tinglysning pantedokument (pr. stk.))

kr. 178 740,- (Omkostninger totalt)

kr. 6 568 740,- (Totalpris inkl. omkostninger)

NB! Regnestykket forutsetter at det kun tinglyses ett pantedokument og at eiendommen selges til prisantydning. Det tas forbehold om endringer i offentlige avgifter/gebyrer. Andel fellesgjeld og andel formue overtas av kjøper.

BETALINGSBETINGELSER

Det tas forbehold om endring i offentlige gebyrer. Kjøpesum samt omkostninger innbetales senest per overtagelsesdato. Kjøper er selv ansvarlig for at alle innbetalinger er meglerforetaket i hende til avtalt tid og må selv påse at eventuell bankforbindelse er informert om dette. Innbetaling av kjøpesum skal skje fra kjøpers konto i norsk finansinstitusjon.

SERVITUTTER/RETTIGHETER

På eiendommen er det tinglyst følgende heftelser og rettigheter som følger eiendommens matrikkel ved overskjøting til ny hjemmelshaver:

HEFTELSE

Dokumenter fra den manuelle grunnboken som antas å kun ha historisk betydning, eller som vedrører en matrikkelenhets grenser og areal, er ikke overført til denne matrikkelenheten sin grunnboksutskrift. Servitutter tinglyst på hovedbruket/avgivereieendommen før fradelingsdatoen, eller før eventuelle arealoverføringer, er heller ikke overført. Disse finner du på grunnboksutskriften til hovedbruket/avgivereieendommen. For festenummer gjelder dette servitutter eldre enn festekontrakten.

Ingen heftelser registrert.

GRUNNDATA

2019/1354398-1/200 13.11.2019

21:00

SEKSJONERING

Opprettet seksjoner:

SNR: 1

Formål: Bolig
Tilleggsdel: Bygning
Sameiebrøk: 1/2

EIENDOMMENS RETTIGHETER
Ingen rettigheter registrert.

For mer informasjon om erklæringer/tilliggende rettigheter ta kontakt med meglerforetaket.

GRUNNBOKSDATO
13.05.2026

FORSIKRINGSSLSKAP
If

POLISENUMMER
7988329

DIVERSE OPPLYSNINGER

DIVERSE

Notar AS og eiendomsmeglingsforetakene som er en del av Notar-kjeden, har samarbeid med forskjellige foretak som tilbyr produkter eller tjenester i forbindelse med megleroppdraget:

- Søderberg & Partners leverer boligselgerforsikring
- Søderberg & Partners leverer boligkjøpeforsikring
- Overo, leverandør av digitale oppgjørsskjema og overtakelsesprotokoller, tilbyr avtale om strøm, alarm og bredbånd.

Hvilke produkter/tjenester kjøper og selger tilbys i forbindelse med oppdraget, kan variere ut fra hvor i landet eiendommen ligger.

LEGALPANT

Det gjøres oppmerksom på at sameiet har legalpanterett i seksjonen tilsvarende 2 x folketrygdens grunnbeløp for felleskostnader samt andre krav som skriver seg fra sameieforholdet.

OVERTAGELSE

Etter avtale. Angi ønsket overtagelse ved budgivningen.

BAKGRUNN FOR OPPLYSNINGER I SALGSOPPGAVEN

Salgsoppgaven er utarbeidet ut ifra opplysninger som er gitt av selger, befaring av eiendommen samt innhenting av nødvendige dokumenter og evt. takst/tilstandsrapport.

SALGSOPPGAVE SIST OPPDATERT
14.05.2026

ANSVARLIG MEGLERFORETAK
Søre Sunnmøre Eiendomsmegling AS
Bjørndalvegen 3 A, 6065 ULSTEINVIK. TLF. 71 30 55 00

MEGLER
Martin Mork Kleppe, Eiendomsmegler MNEF/Partner
Epost: mmk@notar.no
Mobil: 934 28 322

MEGLERS VEDERLAG

Fastpris vederlag	kr.	50 000,00	(inkl. mva.)	
Salgstilretteleggelse	kr.	15 900,-	(inkl. mva.)	
Oppgjørsgebyr	kr.	6 500,-	(inkl. mva.)	
Markedspakke	kr.	22 500,-	(inkl. mva.)	
Visninger og overtakelse (pr. stk. - Privatvisninger faktureres ikke)	kr.	2 500,-	(inkl. mva.)	
Meglerpakke/Grunnbok/e-tinglysing	kr.	2 000,-	(inkl. mva.)	

Direkte utlegg dekkes av selger.

Dersom handel ikke kommer i stand er følgende avtalt om meglerforetakets vederlag: Intet salg - ingen regning. Oppdragsgiver betaler bare hvis det blir salg. Boligselgerforsikring, bygningsrapport, takst og annonsering utover avtalt markedspakke inngår ikke i garantien, men kan bestilles direkte fra leverandør.

VIKTIG INFORMASJON

BOLIGSELGERFORSIKRING

For denne eiendommen er det tegnet boligselgerforsikring.

BOLIGKJØPERFORSIKRING

Kjøper har anledning til å tegne boligkjøperforsikring. Boligkjøperforsikring er en rettshjelpsforsikring som dekker utgifter forbundet med juridisk bistand, fagkyndig uttalelse og saksomkostninger. Forsikringen er valgfri. Se produktark, vedlagt salgsoppgave, for nærmere informasjon og priser.

Forsikringen er meglet fram av Söderberg & Partners og er plassert hos Gar-Bo Försäkring AB. Skadebehandling foretas av Crawford & Company.

SENTRALE LOVER

Eiendommen selges etter reglene i avhendingsloven.

Eiendommen skal overleveres kjøper i tråd med det som er avtalt. Det er viktig at kjøper setter seg grundig inn i alle salgsdokumentene, herunder salgsoppgave, tilstandsrapport og selgers egenerklæring. Kjøper anses kjent med forhold som er tydelig beskrevet i salgsdokumentene. Forhold som er beskrevet i salgsdokumentene kan ikke påberopes som mangler. Dette gjelder uavhengig av om kjøper har lest dokumentene. Alle interessenter oppfordres til å undersøke eiendommen nøye, gjerne sammen med fagkyndig før bud inngis. Kjøper som velger å kjøpe usett kan ikke gjøre gjeldende som mangel noe han burde blitt kjent med ved undersøkelsen. Dersom det er behov for avklaringer, anbefaler vi at kjøper rådfører seg med eiendomsmeidler eller en bygningsfagkyndig før det legges inn bud.

Hvis eiendommen ikke er i samsvar med det kjøperen må kunne forvente ut ifra alder, type og synlig tilstand, kan det være en mangel. Det samme gjelder hvis det er holdt tilbake eller gitt uriktige opplysninger om eiendommen. Dette gjelder likevel bare dersom man kan gå ut i fra at det virket inn på avtalen at opplysningen ikke ble gitt eller at feil opplysninger ikke ble rettet i tide på en tydelig måte. En bolig som har blitt brukt i en viss tid, har vanligvis blitt utsatt for slitasje og skader kan ha oppstått. Slik bruksslitasje må kjøper regne med, og det kan avdekkes enkelte forhold etter overtakelse som nødvendiggjør utbedringer. Normal slitasje og skader som nødvendiggjør utbedring, er innenfor hva kjøper må forvente og vil ikke utgjøre en mangel.

Boligen kan ha en mangel dersom det er avvik mellom opplyst og faktisk areal, forutsatt at avviket er på 2% eller mer og minimum 1 kvm.

Dersom eiendommen har et mindre grunnareal (tomt) enn kjøperen har regnet med, er det likevel ikke en mangel hvis ikke arealet er vesentlig mindre enn det som fremkommer av salgsdokumentene, jf. avhl-3-3.

Ved beregning av et eventuelt prisavslag eller erstatning må kjøper selv dekke tap/kostnader opptil et beløp på kr 10 000 (egenandel).

Dersom kjøper ikke er forbruker selges eiendommen «som den er», og selgers ansvar er da begrenset jf. avhl. § 3-9, 1. ledd 2. pktm. Avhendingsloven § 3-3 (2) fravikes, og hvorvidt en innendørs arealsvikt karakteriseres som en mangel vurderes etter avhendingsloven § 3-8. Informasjon om kjøpers undersøkelsesplikt, herunder oppfordringen om å undersøke eiendommen nøye, gjelder også for kjøpere som ikke anses som forbrukere. Med forbrukerkjøper menes kjøp av eiendom når kjøperen er en fysisk person som ikke hovedsakelig handler som ledd i næringsvirksomhet.

Både kjøper og selger er forpliktet til å signere den standard kjøpekontrakten som er utarbeidet av Notar i forbindelse med eiendomshandler. Kjøpekontrakten kan gjennomgås hos eiendomsmegleren før budet legges inn.

PERSONOPPLYSNINGSLOVEN

Ditt personvern er viktig for Notar og vi er opptatt av å verne om personopplysningenes integritet, tilgjengelighet og konfidensialitet. All behandling av personopplysninger i Notar skal følge det til enhver tid gjeldende personvernregelverket, herunder GDPR og personopplysningsloven. Les mer om dette her: <https://notar.no/personvern.aspx>.

HVITVASKINGSREGLENE

Eiendomsmeglere er underlagt lov om hvitvasking og tilhørende forskrift. Etter hvitvaskingsloven er eiendomsmegler pålagt å gjennomføre kundetiltak av både selger og kjøper. Hvis kjøper ikke bidrar til at megler får gjennomført kundetiltak, og dette fører til at transaksjonen ikke kan gjennomføres eller blir forsinket, misligholder kjøper avtalen med selger. Etter 30 dager anses misligholdet vesentlig, og selger har rett til å heve avtalen og gjennomføre deknings salg for kjøpers regning.

Dersom det er selger som ikke bidrar til at megler får gjennomført løpende kundetiltak underveis i oppdraget må eiendomsmegler stanse gjennomføringen av transaksjonen. Selger vil i et slikt tilfelle ha misligholdt sine forpliktelser, og kjøper vil kunne ha et krav mot selger etter avhendingsloven. Hvis kundetiltak ikke lar seg gjennomføre, vil Notar ikke kunne bistå med handelen eller foreta oppgjør.

Kjøper oppfordres til å innbetale kjøpesummen som ikke kommer fra låneinstitusjon, i en samlet innbetaling fra egen konto i norsk bank. Dersom innbetaling likevel må foretas på annen måte, må megler orienteres med begrunnelse og informasjon om innbetalers navn, før innbetaling av oppgjør.

VEDLEGG

- Tilstandsrapport
- Selgers egenerklærings skjema
- Energiattest
- Bygningstegninger
- Grunnkart
- Reguleringsplankart
- Kommuneplankart
- Vegstatuskart
- Nabolagsprofil

Det gjøres oppmerksom på at salgsoppgaven ikke er komplett uten alle vedlegg. Ta kontakt med meglerforetakets representant dersom du mener at noen av vedleggene mangler.

BUDGIVNING

Det første budet skal inngis skriftlig på Notar sitt budskjema, påført budgivers signatur og vedlagt kopi av legitimasjon. Alternativt kan man legge inn bud elektronisk, ved bruk av "Gi bud" knapp i nettannonse, hvor budgiver må legitimere seg med BankID. Senere bud kan inngis per e-post eller SMS til megler. Megler skal så snart som mulig bekrefte skriftlig overfor budgiver at bud er mottatt.

Bud som ikke er skriftlig, eller som har en kortere akseptfrist enn til kl. 12.00 første virkedag etter siste annonserte visning, vil ikke bli formidlet til selger. Et bud er bindende for budgiver frem til angitt akseptfrist.

Bestemmelser om budgivning gitt i medhold av eiendomsmeglingsloven § 6-8 kommer til anvendelse ved utførelsen av Oppdraget. For å sikre en forsvarlig gjennomføring av budrunden, stiller Notar krav til frister ved budgivningen. Bud skal ikke ha en akseptfrist på mindre enn 30 minutter fra budet inngis. Bud med kortere akseptfrist enn 30 minutter kan avvises.

Selger står fritt til å forkaste eller akseptere ethvert bud. Selger må skriftlig akseptere budet før budaksept kan formidles til budgiver.

Fra og med 01.07.25 ble det ikke lenger være lovlig å legge inn hemmelige bud. Megler kan dermed ikke formidle bud med forbehold om at budet eller forbehold i budet skal holdes skjult (hemmelig) for andre budgivere og interessenter.

Kopi av budjournal skal gis til kjøper og selger uten ugrunnet opphold etter at handelen er kommet i stand. Alle som har inngitt bud på eiendommen kan kreve kopi av budjournalen i anonymisert form etter at budrunden er avsluttet.

For øvrig vises det til "Forbrukerinformasjon om budgivning" som er inntatt i salgsoppgaven.

Plantegning 2.etg

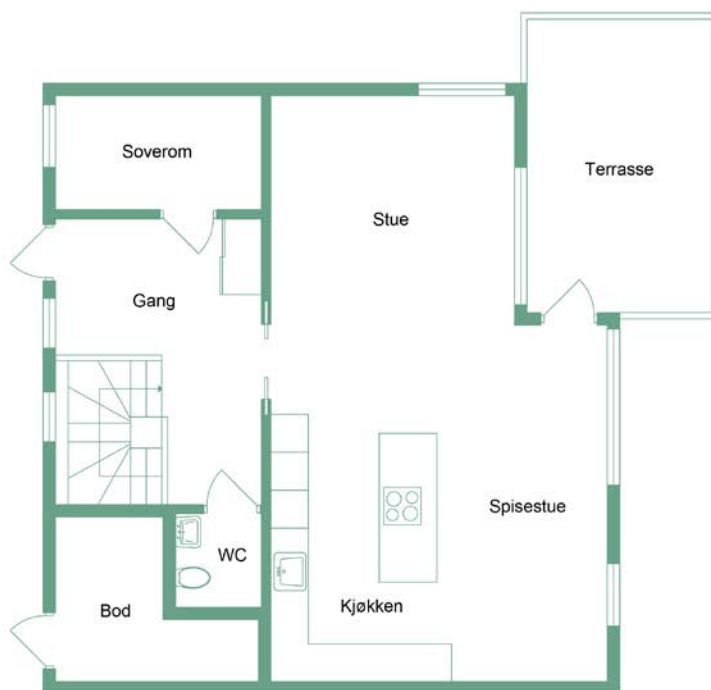

Prost Ankers gate 7B

2 Etg

notar.no

@notar_more

notar

Illustrasjonen er ikke en teknisk tegning og avvik kan forekomme

Plantegning 1.etg

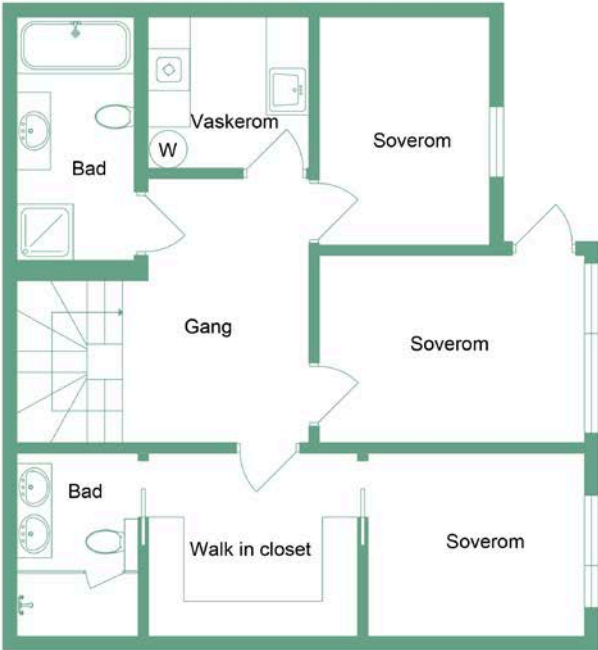

Prost Ankers gate 7B

1 Etg

notar.no @notar_more

Illustrasjonen er ikke en teknisk tegning og avvik kan forekomme

notar

Denne boligen vil jeg gjerne ha!

Hva nå?

1 - KONTAKT MEGLER

Registrer din interesse og megleren holder deg oppdatert.

2 - HA FINANSIERING PÅ Plass

Undersøk med banken hvor mye du kan få i lån, og be om evt. finanseringsbevis.

3 - UNDERSØK BOLIGEN

Før det legges inn bud på eiendommen oppfordres budgiver til å sette seg inn i all relevant informasjon om eiendommen, herunder eventuell salgsoppgave og teknisk rapport med alle vedlegg.

4 - BUDGIVNING

Dersom du ønsker å by kan første bud gis via GI BUD-knappen på hver eiendom, eller du kan fylle ut budskjema som leveres/sendes til megler. Påfølgende bud må også være skriftlige, men kan i tillegg gis via SMS eller epost. Se forbrukerinformasjon om budgivning i prospekt.



Vedlegg

PROST ANKERS GATE 7B

- Tilstandsrapport
- Selgers egenerklæringsskjema
- Energiattest
- Bygningstegninger
- Grunnkart
- Reguleringsplankart
- Kommuneplankart
- Vegstatuskart
- Nabolagsprofil

Det gjøres oppmerksom på at salgsoppgaven ikke er komplett uten alle vedlegg. Ta kontakt med meglerforetakets representant dersom du mener at noen av vedleggene mangler.

Tilstandsrapport

 Tomannsbolig vertikaldelt

 Prost Ankers gate 7B, 6065 ULSTEINVIK  ULSTEIN kommune

gnr. 9, bnr. 441, snr. 1

Markedsverdi

6 000 000

Sum areal alle bygg: BRA: 200 m² BRA-i: 149 m²



Befaringsdato: 28.04.2026

Rapportdato: 11.05.2026

Oppdragsnr.: 11169-1972

Eiendomsverdi ref nr: PA6094

Foretak: Takstmann Øyvind Tjervåg AS

Takstingeniør: Øyvind Tjervåg

Vår ref: Øyvind Tjervåg



Rapporten kan brukes i inntil ett år etter befaringsdato, og kan ikke gjenbrukes ved flere boligsalg i denne perioden. Skjer det endringer, oppstår skader også videre på boligen, bør du som selger be om oppdatert rapport.

Takstmann Øyvind Tjervåg

Møretakst AS ble etablert i 2005 og er i dag et av landets eldste kontorfellesskap for takstingeniører med hovedkontor i Breivika i Ålesund og avdelingskontor i Ulsteinvik og Ørsta. Selskapet består i dag av 10 takstingeniører og er den største enkeltaktøren innen verdi- og tilstandsanalyser av eiendommer mellom Rogaland og Trøndelag. Målet med sammenslutningen er å styrke fagmiljøet og utvikle kompetansen blant takstingeniørene, samt ha tilgang på tilstrekkelig kapasitet, slik at våre oppdragsgivere sikres et kvalitetsprodukt levert med høy faglig standard og innenfor avtalte tidsrammer. Vi besitter kompetanse på alle typer bygningstyper; bolig, næring, tomter, landbruk, offentlig etc, og vi er tilsluttet Norsk takst og/eller NITO. Gjennom dette fremstår Møretakst AS som den markedsledende aktøren på Nord-Vestlandet innen verdi- og tilstandsvurdering av fast eiendom.



Rapportansvarlig

A handwritten signature in black ink that reads "Øyvind Tjervåg".

Øyvind Tjervåg

Uavhengig Takstingeniør

oyvind@moretakst.no

934 80 761

The logo for NITO, consisting of a green square with a white 'N' inside, followed by the text "NITO" in a bold, green, sans-serif font.



Dette trenger du å vite om tilstandsrapporten



Hva er en tilstandsrapport?

En tilstandsrapport beskriver synlige skader/avvik eller tegn på skader/avvik på boligen. Rapporten fremhever vanligvis ikke positive egenskaper ved boligen.



Hva vurderer en bygningsakkyndig?

Den bygningsakkyndige vurderer boligen ut fra hva man kan forvente av en bygning av samme alder og type. Vurderingen gjøres som regel mot hvordan det var vanlig å bygge og regler som gjaldt da boligen ble oppført (søknadstidspunktet). Forhold som er vanlige for bygningens alder, slik som slitasje etter normal bruk regnes ikke som avvik.



Hva inneholder tilstandsrapporten?

Den bygningsakkyndige undersøker rom og bygningsdeler slik det kommer frem av [Forskrift til avhendingsloven](#). Tilstandsrapporten inneholder bare avvik som den bygningsakkyndige kan se eller kontrollere med enkle hjelpemidler. Det gjøres ikke nærmere undersøkelser slik som åpning av vegger eller andre bygningsdeler. I vegg mot våtrom og rom under terreng kan det borres et hull for å gjøre enkle undersøkelser slik som fuktøk.

Når du kjøper en brukt bolig

Når du kjøper en brukt bolig, er det viktig å være oppmerksom på at dette ikke kan sammenlignes med å kjøpe en ny bolig. Måten boligen ble bygget på kan være annerledes enn i dag. Bygninger svekkes over tid, og utsettes for slitasje blant annet på grunn av bruk og vær og vind. Mange boliger fornyes helt eller delvis, noen i flere omganger, eller det oppføres tilbygg. Særlig for boliger som er pusset opp eller endret, er det viktig å merke seg at fornyelse av overflater ikke nødvendigvis betyr at bygningsdeler under er forbedret.

Vurdering mot byggeregler

Den bygningsakkyndige vil vurdere boligen mot hvordan det var vanlig å bygge og regler som gjaldt på søknadstidspunktet. Den bygningsakkyndige ser etter avvik som har betydning for og som reduserer boligens funksjon og verdi, og som kommer frem av Forskrift til avhendingslova.

Tilstandsrapporten beskriver ikke hele boligen

BYGNINGSSAKKYNDIGE SER FOR EKSEMPEL IKKE PÅ

- vanlig slitasje og normal vedlikeholdstilstand
- bagatellmessige forhold som ikke påvirker bygningens bruk eller verdi vesentlig
- etasjeskillere
- tilleggsbygg slik som garasje, bod, annek, naust også videre
- utvendige trapper
- støttemurer
- skjulte installasjoner
- installasjoner utenfor bygningen
- full funksjonstesting av el- og VVS-installasjoner
- geologiske forhold og bygningens plassering på grunnen
- bygningens planløsning
- bygningens innredning
- løpsøre slik som hvitevarer
- utendørs svømmebasseng og pumpeanlegg
- bygningens estetikk og arkitektur
- bygningens lovlighet (bortsett fra bruksendringer, brannceller og forhold som åpenbart kan påvirke helse, miljø og sikkerhet)
- fellesarealer (med mindre boligeier har vedlikeholdsplikt for fellesarealer og dette er kjent for bygningsakkyndig, eller fellesarealet har en særlig tilknytning til boligen).

© iVerdi 2023

Malen til denne rapporten, inkludert standardtekstene fra Verdi er vernet etter åndsverkloven og kan kun benyttes av av kunder hos iVerdi. For andre aktører er eksemplarframstilling av malen og standardtekster, som utskrift og annen kopiering til bruk som grunnlag for tilsvarende rapporter, bare tillatt når det er hjemlet i lov (kopiering til privat bruk, sitat o.l.) eller avtale med iVerdi (<https://iverdi.no/>).

Utnyttelse i strid med lov eller avtale kan medføre erstatnings- og straffansvar.

Dette trenger du å vite om tilstandsrapporten

Tilstanden vurderes med ulike tilstandsgrader

Tilstanden gir uttrykk for en gitt forventet tilstand, blant annet vurdert ut fra alder og normal bruk. Ved Tilstandsgrad 0 (TG0) og Tilstandsgrad 1 (TG1) gir den bygnings sakkyndige normalt ingen begrunnelse for valg av tilstandsgrad. Grunnen er at bygningen eller bygningsdelen da bare har normal slitasje. Ved skjulte konstruksjoner kan alder alene avgjøre tilstandsgrad. Når bygnings sakkyndige anbefaler tiltak, for eksempel utbedringer, må brukeren av rapporten vurdere om tiltakene er nødvendige og lønnsomme.

Når den bygnings sakkyndige velger tilstandsgrad, baseres vurderingen på faste kriterier som følger av gjeldende bransjestandard for Teknisk tilstandsanalyse ved omsetning av bolig og Forskrift til avhendingslova.



TILSTANDSGRAD 0, TG0: INGEN AVVIK

Bygningsdelen skal være tilnærmet ny, ikke vise tegn på slitasje og det skal være lagt frem dokumentasjon på faglig god utførelse. Det er ingen merknader til delen.



TILSTANDSGRAD 1, TG1: MINDRE AVVIK

Bygningsdelen skal bare ha normal slitasje, og straktiltak skal ikke anses som nødvendig. Graden kan også brukes når delen er ny, men der dokumentasjon på faglig god utførelse mangler.



TILSTANDSGRAD 2, TG2: VESENTLIGE AVVIK OG MINDRE AVVIK SOM ETTER NS 3600 GIR TG 2

Bygningsdelen skal enten ha feil utførelse, en skade eller symptomer på skade, sterk slitasje eller nedsatt funksjon. Graden gis når bygningsdelen trenger vedlikehold eller tiltak i nær fremtid. Graden skal også brukes når delen er gammel og det er grunn til å varsle om faren for skader på grunn av alderen, eller når det er grunn til å overvåke delen spesielt på grunn av fare for større skader eller følgeskader.



TILSTANDSGRAD 3, TG3: STORE ELLER ALVORLIGE AVVIK

Denne tilstandsgraden brukes ved kraftige tegn på forhold som man må regne med trenger utbedring straks eller innen kort tid. Det er påvist funksjonssvikt eller sammenbrudd.



IKKE UNDERSØKT/IKKE TILGJENGELIG FOR UNDERSØKELSE

Det kan være avvik/skader som ikke er avdekket.

Informasjon om utbedringskostnader

Utbedringskostnadene i rapporten er sjablongmessige anslag basert på observerte forhold som feil, skader eller uregelmessigheter, samt foreslåtte tiltak. Disse anslagene er veiledende, angis i fem intervaller, er basert på generelle erfaringstall, og må ikke forveksles med konkrete pristilbud fra håndverkere eller entreprenører. Faktiske kostnader kan variere betydelig, avhengig av individuelle valg, materialpriser og markedsforhold. For å få en nøyaktig vurdering av utbedringskostnadene anbefales ytterligere undersøkelser og innhenting av flere pristilbud fra kvalifiserte fagfolk. Slike anslag gis for TG3, der dette er mulig.



Tiltak under kr 20 000



Tiltak mellom kr 20 000 – 100 000



Tiltak mellom kr 100 000 – 200 000



Tiltak mellom kr 200 000 – 500 000



Tiltak over kr 500 000

Beskrivelse av eiendommen

Tomannsbolig vertikaldelt - Byggeår: 2019

UTVENDIG

[Gå til side](#)

Taktekking av papp med beslag, taksluker og taknedløp. Takkonstruksjon i tre med taktro. Yttervegger av bindingsverk med liggende beiset bordkledning og fasadeplater. Vinduer og dører av tre malte med tre lags glass med utvendig kledning av metall. Solskjerming enkelt vinduer. Ytterdører formpresset malte. Veranda i tre konstruksjon med papptekking og spaltegulv av terrassebord. Takrenne av metall. Rekkverk av rustfritt stål og glass. Mark terrasse av betong. Grunnmur av isolerte elementer med betong. Ringmur av isolerte betongelementer med fasadeplater.

INNVEDIG

[Gå til side](#)

Tak og vegger malte flater delvis listefri utførelse. Gulv med lamminatgulv. Etasjeskille i tre og gulv mot grunnen av betong. Trapp og rekkverk av tre lakka med tette trappetrinn. Deler av rekkverk med glass. Formpressede malte innerdører og skyvedør med glass. Skyvedørgarderobes med skapfronter med speil. Garderobeinnredning malt.

VÅTROM

[Gå til side](#)

Bad. Tak malte flater. Vegger malte flater og fliser. Flislagt gulv med sokkelfliser. Baderomsinnredning, vegghegt wc, dusjvegger og badekar.

Vaskerom. Tak og vegger malte flater. Flislagt gulv med sokkelflis. Vaskerominnredning malt med benkeplate med skyllekar. Utsparing for vaskemaskin og stikkontakt for tørketrommel.

Bad 2. Tak malte flater. Vegger malte flater og fliser. Flislagt gulv med sokkelfliser. Baderomsinnredning, vegghegt wc og dusjvegger.

KJØKKEN

[Gå til side](#)

Skapfronter malte og med glass. Laminatbenkeplater med nedfelt vask og platetopp med kullfilter. Integrert komfyr, oppvaskmaskin, kjøll og fryseskap.

SPESIALROM

[Gå til side](#)

Wc. Tak og vegger malte flater. Flislagt gulv med sokkelfliser. Baderomsinnredning og vegghegt wc.

TEKNISKE INSTALLASJONER

[Gå til side](#)

Vannrør rør i rør med vannfordelerskap. Avløpsrør av plast. Varmtvannstank. Balansert ventilasjonsanlegg. Sentralstøvsuger anlegg. El-opplegg med automatsikringer. Belysning takpunkt for lamper og downlights. Varmekabler på enkelt rom.

TOMTEFORHOLD

[Gå til side](#)

Flat terrassert og skrående tomtgrunn. Ukjent byggegrunn, drenering og fuktsikring. Ukjent utførelse på bunnledninger og utvendige vann og avløpsrør.

FORHOLD SOM ÅPENBART KAN MEDFØRE FARE FOR HELSE, MILJØ OG SIKKERHET

[Gå til side](#)

Utvendig trapp og forstøttningsmur er ikke sikret med rekkverk. Dokumentasjon på radonsikring av grunnen er ikke dokumentert.

Markedsvurdering

Totalt Bruksareal	200 m ²
Totalt Bruksareal for hoveddel	156 m ²
Totalpris	6 000 000

Arealer

[Gå til side](#)

Befaring - og eiendomsopplysninger

[Gå til side](#)

Tomteverdi og teknisk verdi bygninger 6 650 000

Forutsetninger og vedlegg

[Gå til side](#)

Lovlighet

[Gå til side](#)

Tomannsbolig vertikaldelt

- Det foreligger godkjente og byggemeldte tegninger, som stemmer med dagens bruk

Garasje vertikaldelt

- Det foreligger godkjente og byggemeldte tegninger, som stemmer med dagens bruk

Sammendrag av boligens tilstand

Fordeling av tilstandsgrader

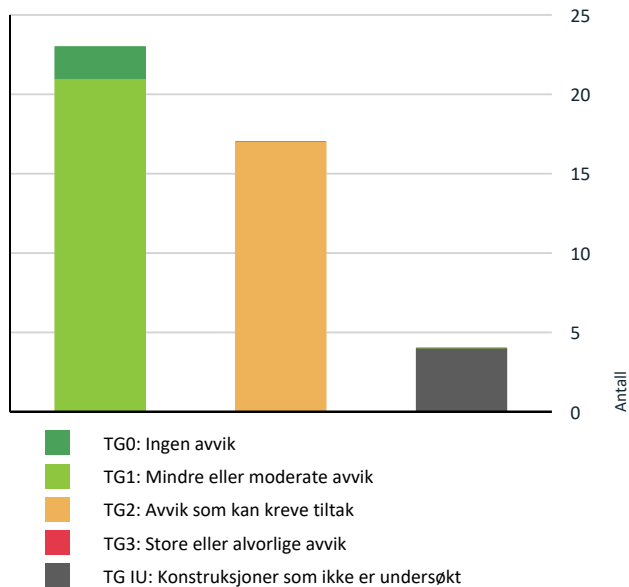

Vil du vite mer om tilstandsgrader? Se side 4.

Oppsummering av avvik

Vil du vite mer? Se på rommet eller bygningsdelen senere i rapporten.

Tomannsbolig vertikaldelt

TG IU KONSTRUKSJONER SOM IKKE ER UNDERSØKT

- Utvendig > Takkonstruksjon/Loft [Gå til side](#)
- Våtrom > Kjeller > Bad > Tilliggende konstruksjoner våtrom [Gå til side](#)
- Våtrom > Kjeller > Vaskerom > Tilliggende konstruksjoner våtrom [Gå til side](#)
- Våtrom > Kjeller > Bad 2 > Tilliggende konstruksjoner våtrom [Gå til side](#)

TG 2 AVVIK SOM KAN KREVE TILTAK

- Utvendig > Veggkonstruksjon [Gå til side](#)
- Utvendig > Andre utvendige forhold [Gå til side](#)

- Innvendig > Etasjeskille/gulv mot grunn [Gå til side](#)
- Tekniske installasjoner > Avløpsrør [Gå til side](#)
- Tekniske installasjoner > Ventilasjon [Gå til side](#)
- Tomteforhold > Terrengforhold [Gå til side](#)
- Kjøkken > Hovedetasje > Stue/kjøkken > Avtrekk [Gå til side](#)
- Våtrom > Kjeller > Bad > Overflater vegger og himling [Gå til side](#)
- Våtrom > Kjeller > Bad > Overflater Gulv [Gå til side](#)
- Våtrom > Kjeller > Bad > Sluk, membran og tettesjikt [Gå til side](#)
- Våtrom > Kjeller > Vaskerom > Overflater vegger og himling [Gå til side](#)
- Våtrom > Kjeller > Vaskerom > Overflater Gulv [Gå til side](#)
- Våtrom > Kjeller > Vaskerom > Sluk, membran og tettesjikt [Gå til side](#)
- Våtrom > Kjeller > Vaskerom > Ventilasjon [Gå til side](#)
- Våtrom > Kjeller > Bad 2 > Overflater vegger og himling [Gå til side](#)
- Våtrom > Kjeller > Bad 2 > Overflater Gulv [Gå til side](#)
- Våtrom > Kjeller > Bad 2 > Sluk, membran og tettesjikt [Gå til side](#)

HELSE, MILJØ OG SIKKERHET

Forhold som åpenbart kan medføre fare for helse, miljø og sikkerhet

- Det er ikke montert rekkverk på utvendige trapper. [Gå til side](#)
- Det er manglende rekkverk/annen sikring på forstøtningsmurer som krever dette utifra dagens krav.
- Dokumentasjon på radonsperre foreligger ikke.

Tilstandsrapport

TOMANNSBOLIG VERTIKALDELT



Byggeår
2019

Kommentar
Ambita

Tilbygg / modernisering

2025 Takteking Ny takteking og gesims beslag ble montert ifølge eier.

UTVENDIG

Takteking

Punktet må sees i sammenheng med Takkonstruksjon/Loft

Beskrivelse

Takteking av papp med limte skjøter. Visuelt vurdert fra takfot fra stige, da en nærmere kontroll krever sikringstiltak.



Nedløp og beslag

Beskrivelse

Beslag, taksluker og taknedløp av metall. Visuelt vurdert fra takfot fra stige, da nærmere kontroll krever sikringstiltak.



Tilstandsrapport

TG 2 Veggkonstruksjon

Beskrivelse

Yttervegger av bindingsverk med liggende beiset bordkledning og fasadeplater med malt murpuss.

Vurdering av avvik:

- Det er ingen eller liten lufting i nedre kant av kledning mot grunnmur.
- Bordkledning går stedvis nesten helt ned i terreng.
- Det er ingen musesperre i nedre kant av konstruksjon.

Bordkledningen ved endevegg har begrenset lufting som følge av montert beslag, dette gjelder også murpusset fasadeplater i tilknytning til trapp ved endeveggen.

Deler av bordkledning endevegg og inngangsparti har liten avstand til terreng, dette vanskelig vedlikehold, reduserer ventileringen av yttervegg og øker faren for fuktopptrekk i bordkledningen.

Det er benyttet musesperre for skadedyr med for liten størrelse, dette medfører at det er åpninger mellom bordkledningen av en slik størrelse som gjør at skadedyr kan komme inni ytterveggene.

Konsekvens/tiltak

- Musesperre må etableres.
- Det bør foretas tiltak for å bedre lufting av kledningen.
- Lokal utbedring bør foretas for å øke avstanden mellom terreng og bordkledning.

Det bør etableres tilfredsstillende lufting i nedre kant av bordkledningen, samt monteres korrekt dimensjonerte musesperrer for å hindre at skadedyr kommer inn i konstruksjonene bak bordkledningen.

Det bør utføres tiltak for å øke avstanden mellom terreng og bordkledning. Uten tiltak vil dette vanskeliggjøre vedlikehold, redusere ventileringen av ytterveggene og øke faren for fuktskader i bordkledningen.

Mangelfull lufting kan føre til oppfukning og redusert levetid på kledningen, mens utilstrekkelig skadedyrssperre øker risikoen for skadedyrangrep og følgeskader på bygningskonstruksjonen.

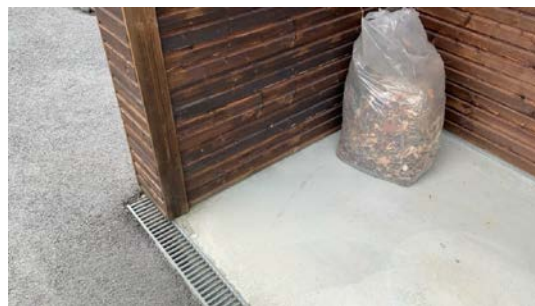

TG IU Takkonstruksjon/Loft

Punktet må sees i sammenheng med Takteking

Beskrivelse

Takkonstruksjon av tre utførelse med taktro. Takkonstruksjonen er underkledd uten inspeksjon eller kontroll muligheter.

Tilstandsrapport

Vurdering av avvik:

- Hele takkonstruksjonen er gjenbygget. Det er ingen mulighet til vurdering utover alder og observasjoner fra underliggende etg.

Konsekvens/tiltak

- Innhent dokumentasjon, om mulig.

Risikoen ved underkleddede takkonstruksjoner er at det kan forekomme skjulte skader som ikke er mulig å oppdage før innertakene fjernes.

TG 1 Vinduer

Beskrivelse

Vinduer av tre malte med tre lags glass og utvendig kledning av metall. Utvendig elektrisk solskjerming på enkelt vinduer.

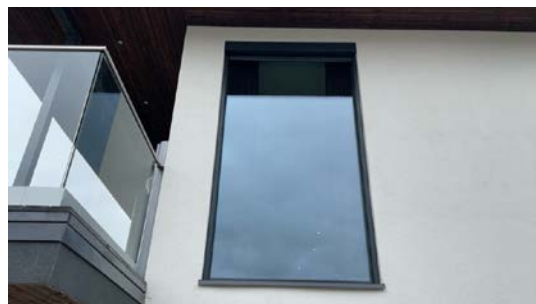

TG 1 Dører

Beskrivelse

Veranda og terrassedør av tre i malte med tre lags glass og utvendig kledning av metall. Ytterdører formpresset malte.

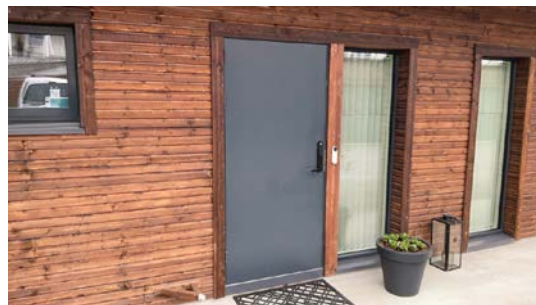

TG 1 Balkonger, terrasser og rom under balkonger

Beskrivelse

Veranda i tre konstruksjon med papptekking og spaltegulv av terrassebord. Takrenne av metall. Rekkverk av rustfritt stål og glass. Mark terrasse av betong.

Tilstandsrapport

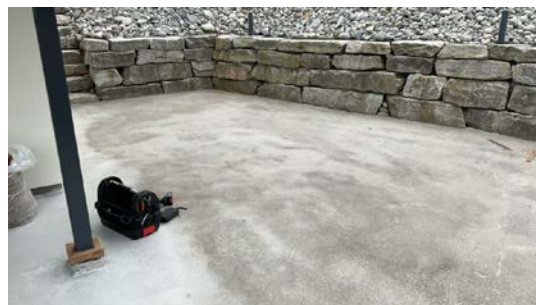

TG 2 Andre utvendige forhold

Vurdering av avvik:

- Det er ikke utarbeidet Tilstandsanalyserapport, vedlikeholdsplan e.l. for fellesdeler i bygget.

Konsekvens/tiltak

Det bør utarbeides vedlikeholdsplan for fellesdeler for sameiet. Manglende planlegging kan føre til at nødvendig vedlikehold ikke blir utført til rett tid, noe som kan medføre økte kostnader og forringet bygningsmessig standard over tid.

INNENDIG

TG 1 Overflater

Beskrivelse

Tak og vegger malte flater delvis listefri utførelse. Gulv med lamminatgulv.

TG 2 Etasjeskille/gulv mot grunn

Beskrivelse

Etasjeskille i tre konstruksjon og gulv mot grunnen av betong.

Vurdering av avvik:

- Det er målt høydeforskjell på mellom 15-30 mm gjennom hele rommet. Tilstandsgrad 2 gis med bakgrunn i standardens krav til godkjente måleavvik.
- Målt høydeforskjell på mellom 10 - 20 mm innenfor en lengde på 2 meter. Tilstandsgrad 2 gis med bakgrunn i standardens krav til godkjente måleavvik.

Hovedetasje. Stue/kjøkken og gang ble det målt høydeforskjeller mellom vegger på ca. 15 - 20 mm, og på to meter målelengde ca. 10 -15 mm. Kjeller. Gang og hovedsoverom. Mellom vegger ca. 6 - 10 mm, og på to meter målelengde ca. 4 - 8 mm. Merk at øvrige rom ikke er kontrollerte for skjevheter.

Konsekvens/tiltak

- For å få tilstandsgrad 0 eller 1 må høydeforskjeller rettes opp. Det vil imidlertid sjelden være økonomisk rasjonelt som et enkeltstående tiltak i en bolig som dette. Dersom boligen en gang skal renoveres, kan man vurdere slike tiltak.

TG 0 Rom Under Terreng

Punktet må sees i sammenheng med 'Drenering'

Beskrivelse

Hulltaking er foretatt under trapp mot terreng uten å avdekke unormale forhold eller fuktverdier i hulltakingen.

Tilstandsrapport



TG 1 Innvendige trapper

Beskrivelse

Trapp og rekkverk av tre lakka med tette trappetrinn. Deler av rekkverk av glass.

TG 1 Innvendige dører

Beskrivelse

Formpressede malte innerdører og skyvedør med glass.



TG 1 Andre innvendige forhold

Beskrivelse

Skyvedørgarderobes med skapfronter i speil. Garderobeinnredning malt.

VÅTROM

KJELLER > BAD

TG 2 Overflater vegger og himling

Beskrivelse

Tak med malte flater. Flislagte vegger i dusjsonen, øvrige vegger med malte flater.

Vurdering av avvik:

- Det er vindu/dør med ikke fuktbestandige materialer i våtsonen (ved vask, dusj, badekar, osv.), løsningen eller byggematerialet er uegnet.
- Det er uegnede materialer i våtsoner.

Det foreligger ingen dokumentasjon på utførelsen av tettesjikt i overgang mellom fliser og malte flater er av preakseptert utførelse.

Det er skader på tettesjiktet ved badekaret, og tettesjiktet er ikke ferdigstilt i tilknytning til avløpet fra vask baderommsinnredningen.

Konsekvens/tiltak

Tilstandsrapport

• Dersom det ikke gjøres tiltak, kan dette medføre oppfukning, oppsvelling og forringelse av materialer over tid og fuktskader på tilstøtende konstruksjoner. Det bør fremskaffes dokumentasjon på utførelsen av tettesjikt i overgang mellom fliser og malte flater er av preakseptert utførelse.

Skader på tettesjiktet ved badekaret og manglende ferdigstilling av tettesjiktet ved avløpet fra vasken bør utbedres, for å hindre fuktskader i vegger ved vannsøl eller lekkasjer fra avløpsrøret.

Konsekvensen av manglende dokumentert utførelse og skader på tettesjiktet, er økt risiko for fuktskader og redusert levetid på bygningsdelene.



KJELLER > BAD

📍 TG 2 Overflater Gulv

Beskrivelse

Flislagt gulv med sokkelfliser.

Vurdering av avvik:

- Det er påvist at høydeforskjell fra topp slukrist til gulv/synlig topp membran ved dørterskel er mindre enn 25 mm.
- Det er påvist avvik i fallforhold til sluk i forhold til krav i forskrift på byggetidspunktet.

Gulvet er flatt med lokalt fall ved slukene.

Konsekvens/tiltak

- Til tross for avviket i fall/høydeforskjell til sluk, vil gulvet fortsatt kunne lede vann mot sluket, men med redusert effektivitet. Dette kan potensielt øke risikoen for vannansamling i enkelte områder av badet.

KJELLER > BAD

📍 TG 2 Sluk, membran og tettesjikt

Beskrivelse

Tettesjikt/membran av ukjent utførelse og to sluker av plast.

Vurdering av avvik:

- Det er rundt sluk påvist en ikke-fagmessig utførelse av membran/tettesjikt/klemring.
- Membran kan ikke konstateres (ikke synlig og det foreligger heller ikke dokumentasjon).
- Rommet er et våtrom hvor det ved etablering var krav om "uavhengig kontroll", men det foreligger ingen dokumentasjon på at det er utført "uavhengig kontroll".

Sluk til badekar er ikke mulig å kontrollere for membran som følge av flislim, utførelsen fremstå uagmessig utført og slukrist er ikke montert.

Konsekvens/tiltak

- Innhent dokumentasjon, om mulig.
- Konsekvensene av ikke-fagmessig utførelse rundt sluk og klemring på våtrom kan medføre lekkasjer og fuktskader.

Det bør fremskaffes dokumentasjon på utført membran arbeider og dokumentasjon på at uavhengig kontroll er utført.

Ferdigstilling av arbeider tilknyttet sluk under badekar må påregnes utført.

Konsekvensen av manglende dokumentasjon og ufagmessig utførelse er økt risiko for lekkasjer og fuktskader i konstruksjonen, noe som kan medføre omfattende reparasjonsbehov og kostnader.

Tilstandsrapport



KJELLER > BAD

TG 1 Sanitærutstyr og innredning

Beskrivelse

Baderomsinnredning, vegghegt wc, dusjvegger og badekar.

KJELLER > BAD

TG 1 Ventilasjon

Beskrivelse

Balansert ventilasjonsanlegg.

KJELLER > BAD

TG IU Tilliggende konstruksjoner våtrom

Beskrivelse

Hulltaking mot våtsoner for våtrommet er ikke mulig, da våtsoner ligger mot grunnmur og tilstøtende våtrom.

Vurdering av avvik:

- Det er pga bygningsmessige hindringer ikke fysisk mulig å foreta hulltaking i vegg bak våtsone.

Konsekvens/tiltak

- TGIU gitt ut ifra manglende mulighet for hulltaking.

KJELLER > VASKEROM

TG 2 Overflater vegger og himling

Beskrivelse

Tak og vegger malte flater.

Vurdering av avvik:

- Det er vindu/dør med ikke fuktbestandige materialer i våtsonen (ved vask, dusj, badekar, osv.), løsningen eller byggematerialet er uegnet.
- Det er uegnede materialer i våtsoner.

Det foreligger ingen dokumentasjon på at utførelsen av tettesjikt i tilknytting til våtsoner for skyllekar er av preakseptert utførelse.

Konsekvens/tiltak

- Dersom det ikke gjøres tiltak, kan dette medføre oppfukning, oppsvelling og forringelse av materialer over tid og fuktskader på tilstøtende konstruksjoner.

Det bør fremskaffes dokumentasjon på tettesjiktet visst mulig.

Manglende dokumentasjon medfører usikkerhet om utførelsen er i henhold til krav, noe som gir økt risiko for fuktskader på vegg ved skyllekar.

KJELLER > VASKEROM

Tilstandsrapport

TG 2 Overflater Gulv

Beskrivelse

Flislagt gulv med sokkelflis.

Vurdering av avvik:

- Det er påvist at høydeforskjell fra topp slukrist til gulv/synlig topp membran ved dørterskel er mindre enn 25 mm.
- Det er påvist at noen fliser har bom (hulrom under).
- Det er påvist avvik i fallforhold til sluk i forhold til krav i forskrift på byggetidspunktet.

Gulvet er tilnærmet flatt med lokalt fall ved sluken. Det er påvist noe hullrom under enkelte gulvfliser.

Konsekvens/tiltak

- Til tross for avviket i fall/høydeforskjell til sluk, vil gulvet fortsatt kunne lede vann mot sluket, men med redusert effektivitet. Dette kan potensielt øke risikoen for vannansamling i enkelte områder av badet.
- Selv om bom eller hullryd ikke alltid er et umiddelbart problem, bør det overvåkes nøye før eventuell utvikling i sprekker i flisfuger e.l. oppstår. Dette må en foreta tiltak for, for å begrense utviklingen.

Manglende fall og utilstrekkelig høydeforskjell kan medføre økt risiko for vannskader i tilstøtende konstruksjoner ved lekkasje eller tilbakeslag fra sluken, mens bom i fliser kan føre til sprekker i fliser og redusert levetid på gulvet.

KJELLER > VASKEROM

TG 2 Sluk, membran og tettesjikt

Beskrivelse

Smøremembran med ukjent utførelse og sluk av plast.

Vurdering av avvik:

- Rommet er et våtrom hvor det ved etablering var krav om "uavhengig kontroll", men det foreligger ingen dokumentasjon på at det er utført "uavhengig kontroll".

Konsekvens/tiltak

- Dersom det ikke foreligger dokumentasjon i forhold til våtrommets utførelse kan det ikke med sikkerhet sies om våtrommet er bygget i henhold til gjeldende forskrifter og standarder på byggetidspunktet.
- Innhent dokumentasjon, om mulig.



KJELLER > VASKEROM

TG 1 Sanitærutstyr og innredning

Beskrivelse

Finert innredning med benkeplate med nedfelt skyllekar. Innredningen har utsparing for vaskemaskin og stikkontakt for tørketrommel.

KJELLER > VASKEROM

TG 2 Ventilasjon

Beskrivelse

Balansert ventilasjonsanlegg.

Vurdering av avvik:

Tilstandsrapport

- Våtrommet mangler tilluftsventilering, f.eks. spalte/ventil ved dør.

Konsekvens/tiltak

- Det bør etableres tilfredsstillende tilluft til våtrom f.eks. luftespalte ved dør e.l.



KJELLER > VASKEROM

TGIU Tilliggende konstruksjoner våtrom

Beskrivelse

Hulltaking er ikke mulig da våtsoner ligger mot baderommet.

Vurdering av avvik:

- Det er pga bygningsmessige hindringer ikke fysisk mulig å foreta hulltaking i vegg bak våtsone.

Konsekvens/tiltak

- TGIU gitt ut ifra manglende mulighet for hulltaking.

KJELLER > BAD 2

TG 2 Overflater vegger og himling

Beskrivelse

Tak med malte flater. Flislagte vegger i dusj, øvrige vegger med malte flater.

Vurdering av avvik:

- Det er vindu/dør med ikke fuktbestandige materialer i våtsonen (ved vask, dusj, badekar, osv.), løsningen eller byggematerialet er uegnet.
- Det er uegnede materialer i våtsoner.

Det foreligger ingen dokumentasjon på at utførelsen av tettesjikt i overgang mellom fliser og malte flater er av preakseptert utførelse.

Det mangler mansjett på avløpsrøret fra baderomsinnredningen i overgang vegg.

Konsekvens/tiltak

- Dersom det ikke gjøres tiltak, kan dette medføre oppfukning, oppsvelling og forringelse av materialer over tid og fuktskader på tilstøtende konstruksjoner.
- Andre tiltak:

Det bør fremskaffes dokumentasjon på at tettesjiktet i overgang mellom fliser og malte flater er utført i henhold til preakseptert løsning. Manglende dokumentasjon medfører usikkerhet om utførelsen er tilstrekkelig, noe som øker risikoen for fuktskader i konstruksjonen.

Det anbefales å montere mansjett på avløpsrøret fra baderomsinnredningen i overgang mot vegg. Uten mansjett kan lekkasje fra avløpet føre til at vann renner langs røret inn i vegg og forårsaker fuktskader.

Tilstandsrapport



KJELLER > BAD 2

TG 2 Overflater Gulv

Beskrivelse

Flislagt gulv med sokkelflis.

Vurdering av avvik:

- Det er påvist avvik i fallforhold til sluk i forhold til krav i forskrift på byggetidspunktet.

Det er noe avvik på fall forholdene på gulvet mot sluken.

Konsekvens/tiltak

- Til tross for avviket i fall/høydeforskjell til sluk, vil gulvet fortsatt kunne lede vann mot sluket, men med redusert effektivitet. Dette kan potensielt øke risikoen for vannansamling i enkelte områder av badet.

KJELLER > BAD 2

TG 2 Sluk, membran og tettesjikt

Beskrivelse

Tettesjikt/membran med ukjent utførelse og sluk av plast.

Vurdering av avvik:

- Rommet er et våtrom hvor det ved etablering var krav om "uavhengig kontroll", men det foreligger ingen dokumentasjon på at det er utført "uavhengig kontroll".

Konsekvens/tiltak

- Innhent dokumentasjon, om mulig.
- Dersom det ikke foreligger dokumentasjon i forhold til våtrommets utførelse kan det ikke med sikkerhet sies om våtrommet er bygget i henhold til gjeldende forskrifter og standarder på byggetidspunktet.

KJELLER > BAD 2

TG 1 Sanitærutstyr og innredning

Beskrivelse

Baderomsinnredning, vegghegt wc og dusjvegger.

KJELLER > BAD 2

TG 1 Ventilasjon

Beskrivelse

Balansert ventilasjonsanlegg.

KJELLER > BAD 2

TG IU Tilliggende konstruksjoner våtrom

Tilstandsrapport

Beskrivelse

Hulltaking mot våtsoner er ikke mulig da røropplegget ligger mot grunnmur og brannskillevegg.

Vurdering av avvik:

- Det er pga bygningsmessige hindringer ikke fysisk mulig å foreta hulltaking i vegg bak våtsone.

Konsekvens/tiltak

- TGIU gitt ut ifra manglende mulighet for hulltaking.

KJØKKEN

HOVEDETASJE > STUE/KJØKKEN

TG 1 Overflater og innredning

Beskrivelse

Malte skapfronter og med glass. Laminatbenkeplater med nedfelt vask og platetopp med kullfilter. Integreert komfyr, oppvaskmaskin, kjøøl og fryseskap.



HOVEDETASJE > STUE/KJØKKEN

TG 2 Avtrekk

Beskrivelse

Platetopp med kullfilter.

Vurdering av avvik:

- Det er kun kullfilterventilator på kjøkkenet og heller ikke andre forserte/mechaniske avtrekksløsninger fra kokesonen.

Konsekvens/tiltak

- Om mulig bør det etableres mekanisk/forsert avtrekk ut fra kokesonen.

Det bør vurderes å etablere mekanisk eller forsert avtrekk fra kokesonen for å sikre tilstrekkelig ventilasjon.

SPESIALROM

HOVEDETASJE > TOALETTROM

TG 1 Overflater og konstruksjon

Beskrivelse

Tak og vegg malte flater. Flislagt gulv med sokkelfliser. Baderomsinnredning og vegghengt wc.

Tilstandsrapport



TEKNISKE INSTALLASJONER

1 TG 1 Vannledninger

Beskrivelse

Vannrør av rør i rør med vannfordelerskap.



1 TG 2 Avløpsrør

Beskrivelse

Avløpsrør av plast.

Vurdering av avvik:

- Det er ikke påvist tilfredsstillende lufting av avløpsanlegget.

Det er ikke montert lufting av avløpet over tak i henhold til krav.

Konsekvens/tiltak

- Skal avviket lukkes må løsning på lufting av kloakk dokumenteres/fremvises.

Det bør etableres tilfredsstillende lufting av avløpsanlegget for å sikre korrekt funksjon og forhindre luktproblemer eller tilbakeslag.

Manglende lufting kan føre til dårlig avrenning, lukt i boligen og problemer med at sluk og vannlås tømmes for vann ved gitte vær forhold.

1 TG 2 Ventilasjon

Beskrivelse

Balansert ventilasjonsanlegg.

Vurdering av avvik:

- Det er avvik:

Takventilene og synlige deler av ventilasjonsrørene har en del ansamlinger av støv.

Konsekvens/tiltak

- Tiltak:

Det anbefales å bestille rengjøring av ventilasjonsanlegget med filterbyte for å sikre god luftkvalitet og innneklima.

Tilstandsrapport



TG1 Varmtvannstank

Beskrivelse

Varmtvannstank 194 liter med trykktank.



TG1 Andre installasjoner

Beskrivelse

Sentralstøvsuger anlegg.

Elektrisk anlegg

Dette er en forenklet kontroll begrenset til de spørsmål og undersøkelser som forskrift til avhendingslova (tryggere bolighandel) § 2-18 inneholder. Dette kan ikke sammenlignes med en kontroll utført av offentlig myndighet (Det lokale eltilsyn) eller registrert elektrovirksomhet, og en bygningsakkyndig har verken kompetanse eller lov til å foreta en slik kontroll.

Tilstanden er vurdert ut fra den forenklede og begrensede kontrollen som forskriften inneholder. El-anlegget kan ha feil og mangler som en slik forenklet undersøkelse ikke vil avdekke. Vær derfor oppmerksom på denne risikoen, og søk videre veiledning eller få en fullstendig kontroll utført av registrert elektrovirksomhet.

Beskrivelse

El-opplegg med automatsikringer. Belysning takpunkt for lamper og downlights. Varmekabler på enkelt rom.

1. Foreligger det eltilsynsrapport de siste 5 år, og det er ikke foretatt arbeid på anlegget etter denne, utenom retting av eventuelle avvik i eltilsynsrapport (dvs en el-tilsynsrapport uten avvik)?

Ja

Spørsmål til eier

2. Er det elektriske anlegget utført eller er det foretatt tilleggsarbeid på det elektriske anlegget etter 1.1.1999?

Ja

Eksisterer det samsvarserklæring?

Ja

Tilstandsrapport

Inntak og sikringsskap

3. Foreta en helhetsvurdering av det elektriske anlegget, dets alder, allmenne tilstand og fare for liv og helse. Bør det elektriske anlegget ha en utvidet el-kontroll?

Nei



TOMTEFORHOLD

TG 1 Fuktsikring og drenering

Punktet må sees i sammenheng 'Rom under terreng'

Beskrivelse

Utførelsen av drenering og fuktsikring av grunnmurer er ukjent. Tilstandsgrad er utelukkende satt med bakgrunn i alder.

TG 1 Grunnmur og fundamenter

Beskrivelse

Grunnmur av isolerte elementer med betong. Ringmur av isolerte elementer med betong og fasadeplater.

TG 2 Terrengforhold

Beskrivelse

Flat terrassert og skrående tomtegrunn.

Vurdering av avvik:

- Det er påvist dårlig fall eller flatt terreng inn mot grunnmur og dermed muligheter for større vannansamlinger.

Deler av gårdsplassen har terrengfall mot endevegg og betongplatt langs eiendommens bakside.

Konsekvens/tiltak

- Andre tiltak:

Det bør etableres drenerer langs hele betongplattens lengde for å hindre at vann kommer inn på betongplaten.

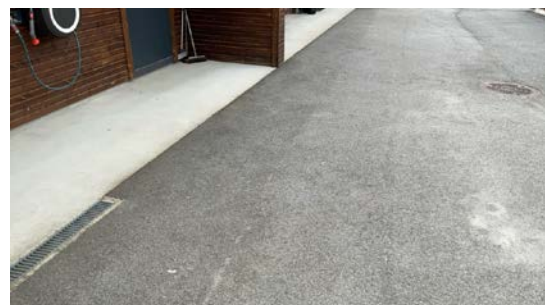
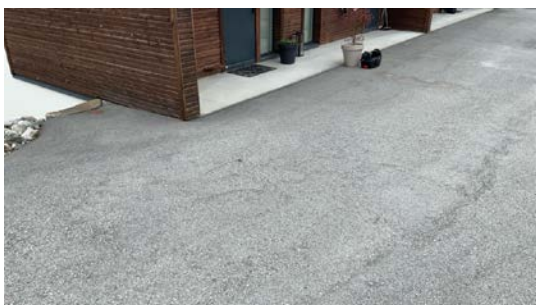

Tilstandsrapport

TO 1 Utvendige vann- og avløpsledninger

Beskrivelse

Ukjent utførelse på bunnledninger og utvendige vann og avløpsrør. Tilstandsgrad satt med bakgrunn i alder.

FORHOLD SOM ÅPENBART KAN MEDFØRE FARE FOR HELSE, MILJØ OG SIKKERHET

Dette punktet inneholder tydelige og lett synlige forhold ved boligen som åpenbart kan påvirke helse, miljø og sikkerhet, og som bygningsfagkyndige har oppdaget. Terskelen for hva som anses som åpenbart er høy, og det utføres ikke undersøkelser med sikte på å avdekke slike forhold. Punktet omfatter ikke skjulte eller ikke-synlige forhold, tekniske vurderinger eller forhold som krever spesialundersøkelser. Forhold vurderes etter byggt teknisk forskrift på befaringsstidpunktet. Røykvarslere og håndholdt brannslukningsutstyr vurderes etter gjeldende forskrift om brannforebygging.

⚠ Helse, miljø og sikkerhet

Beskrivelse

Utvendig trapp og forstøttningsmur er ikke sikret med rekkverk i henhold til krav for byggeår. Dokumentasjon på radonsikring av grunnen er ikke dokumentert.

Vurdering av avvik:

- Det er ikke montert rekkverk på utvendige trapper.
- Det er manglende rekkverk/annen sikring på forstøttningsmur som krever dette utifra dagens krav.
- Dokumentasjon på radonsperre foreligger ikke.

Konsekvens/tiltak

- Rekkverk for utvendige trapper må monteres for å lukke avviket.
- Innhent dokumentasjon for radonsperre, om mulig
- Rekkverk/annen sikring på forstøttningsmur må settes opp/utbedres.

Det bør monteres rekkverk på utvendige trapper og forstøttningsmur i henhold til gjeldende krav for å redusere risikoen for fallulykker og personskader.

Dokumentasjon på radonsperre bør fremskaffes visst mulig. Eiendommen ligger i område med lav til moderat risiko for radon.

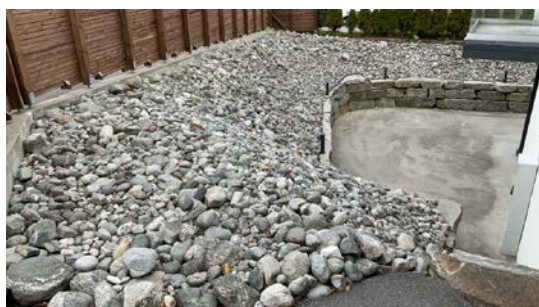

Bygninger på eiendommen

Garasje vertikaldelt



Anvendelse

Bod/garasje

Byggeår

2019

Standard

Vedlikehold

Kommentar

Ambita

Beskrivelse

Taktekking av papp med limte pappskjøter. Taknedløp og beslag av metall. Takkonstruksjon i tre med taktro. Yttervegger bindingsverk med liggende beiset bordkledning. Ytterdør og leddport av plastbelagt med portåpner. Grunnmur og gulv av betong. Innvendig tak og vegger malte trefiberplater. Sikringsskap med automatsikringer. El-opplegg stikkontakter og lys. El-bil lader. Ventilasjon vegg ventiler.

Bygget er ikke tilstandsvurdert ihht Forskrift til avhendingslova og NS3600. Dette er kun en enkel beskrivelse.

Tilbygg / modernisering

2022 El-arbeider El-bil lader ble montert ifølge info i boligmappa.

Konklusjon og markedsvurdering

Formål med takseringen: Salg

Hovedbyggets BRA/BRA-i

156 m²/149 m²

Tomannsbolig vertikaldelt: Stue/kjøkken, 2 Gang, Toalettrom, Kontor, Bod, 3 Soverom, Garderobe, 2 Bad, Vaskerom

Andre bygg: Garasje vertikaldelt
Bruksareal andre bygg: 44 m²

Detaljert oppstilling over areal finnes i rapporten.

Markedsverdi

Kr 6 000 000

Vurdering av hva verdien er i det åpne eiendomsmarkedet på vurderingstidspunkt. I tilfelle det er andel fellesgjeld/fellesformue, boret, bruksrett eller festet tomt, er det gjort fradrag/tillegg for dette.

Les mer om markedsverdi på siste side i rapporten.

Teknisk verdi bygninger, med tomteverdi

Kr 6 650 000

Kostnaden ved å oppføre et tilsvarende bygg i henhold til dagens lovverk, med fradrag for utidsmessighet, elde, vedlikeholds mangler, gjenstående arbeider, tilstandssvekkelser og forskriftsmangler.

Les mer om teknisk verdi på siste side i rapporten.

Markedsverdi

6 000 000

Konklusjon markedsverdi

6 000 000

Markedsvurdering

Eiendommen ligger i et område med et velfungerende marked, og omsetningstiden på denne type eiendommer er vanligvis kort. Det er sammenlignet omsetninger for tilsvarende eiendommer i området, som vist nedenfor. Markedsverdien er satt ut fra disse vurderingene.

Sammenlignbare salg

EIENDOM	SALGSDAT O	PRISANT	PRIS	FELLESGJ.	TOTALPRIS	M ² PRIS
1 Vikemarkstubbyen 21 ,6065 ULSTEINVIK 116 m ² 2017 4 sov	27-08-2024	4 550 000	4 750 000		4 750 000	40 948
2 Osnesbakken 14 ,6065 ULSTEINVIK 136 m ² 2018 3 sov	16-05-2025	5 990 000	5 990 000		5 990 000	37 911
3 Osnesbakken 12 ,6065 ULSTEINVIK 136 m ² 2018 3 sov	28-10-2024	5 990 000	5 800 000		5 800 000	36 709
4 Larsvegen 14 ,6065 ULSTEINVIK 121 m ² 2008 4 sov	20-05-2025	3 990 000	4 200 000		4 200 000	34 711
5 Holsekegjerdet 1 ,6065 ULSTEINVIK 128 m ² 2013 3 sov	21-08-2025	4 390 000	4 150 000		4 150 000	31 923
6 Hovsetbakkane 20 ,6065 ULSTEINVIK 135 m ² 2008 3 sov	04-12-2025	4 190 000	4 250 000		4 250 000	31 481
7 Hovsetlia 12 ,6065 ULSTEINVIK 133 m ² 2004 3 sov	08-04-2026	4 490 000	4 490 000		4 490 000	30 966
8 Hovsetråsa 2 ,6065 ULSTEINVIK 155 m ² 2008 3 sov	08-01-2026	4 190 000	4 750 000		4 750 000	30 645

Kilde :
Eiendomsverdi

Om sammenlignbare salg

Utvalget er i utgangspunktet basert på likhetskriterier i forhold til den takserte boligen, men merk at det likevel kan være betydelige forskjeller i eksempel byggeår, arealer, soverom, beliggenhet, solforhold, utsyn mm. I tillegg vil det også kunne være store forskjeller i teknisk standard på de sammenlignbare boligene. Utvalget vil også kunne inneholde omsetningspriser som går vesentlig tilbake i tid. De ovennevnte forskjeller vil derfor være vurdert av takstmann og korrigert for i fastsettelsen basert på en skjønnsmessig vurdering av markedsverdi.

Beregninger

Teknisk verdi bygninger

Tomannsbolig vertikaldelt

Normale byggekostnader (utregnet som for nybygg)	Kr.	5 450 000
Fradrag (utidsmessighet, elde, vedlikeholdsmangler, gjenstående arbeider, svekkelser og forskriftsmangler)	Kr.	- 300 000
Sum teknisk verdi - Tomannsbolig vertikaldelt	Kr.	5 150 000

Garasje vertikaldelt

Normale byggekostnader (utregnet som for nybygg)	Kr.	550 000
Fradrag (utidsmessighet, elde, vedlikeholdsmangler, gjenstående arbeider, svekkelser og forskriftsmangler)	Kr.	- 50 000
Sum teknisk verdi - Garasje vertikaldelt	Kr.	500 000

Sum teknisk verdi bygninger

Kr. 5 650 000

Tomteverdi

Tomteverdi er en beregnet verdi for tomten slik den fremstår på befaringstidspunktet. Tomteverdien består av normal tomtekostnad i det aktuelle området og en vurdert verdi for beliggenhet. Normal tomtekostnad fremkommer ved å beregne teknisk verdi for råtomt, infrastruktur på tomten samt opparbeiding / beplantning, arrondering av terrenget og markedstilpasning for beliggenhet.

Normal tomteverdi Kr. 1 000 000

Beregnet tomteverdi

Kr. 1 000 000

Tomteverdi og teknisk verdi bygninger

Tomteverdi og teknisk verdi bygninger for det aktuelle takstobjektet (Avrundet) Kr. 6 650 000

Arealer

Tomannsbolig vertikaldelt

Etasje	Bruksareal BRA m ²			SUM	Terrasse- og balkongareal (TBA)
	Internt bruksareal (BRA-i)	Eksternt bruksareal (BRA-e)	Innglasset balkong (BRA-b)		
Hovedetasje	72			72	15
Kjeller	77	7		84	45
SUM	149	7			60
SUM BRA	156				

Romfordeling

Etasje	Internt bruksareal (BRA-i)	Eksternt bruksareal (BRA-e)	Innglasset balkong (BRA-b)
Hovedetasje	Stue/kjøkken, gang, toalettrom, kontor	Utvendig bod	
Kjeller	Soverom, soverom 2, soverom 3, gang, garderobe, bad, vaskerom, bad 2		

Lovlighet

Byggetegninger

Det foreligger godkjente og byggemeldte tegninger, som stemmer med dagens bruk

Nyere håndverkstjenester

Er det ifølge eier utført håndverkstjenester på boligen siste 5 år?

Ja Nei

Garasje vertikaldelt

Etasje	Bruksareal BRA m ²			SUM	Terrasse- og balkongareal (TBA)
	Internt bruksareal (BRA-i)	Eksternt bruksareal (BRA-e)	Innglasset balkong (BRA-b)		
Hovedetasje		44		44	
SUM		44			
SUM BRA	44				

Romfordeling

Etasje	Internt bruksareal (BRA-i)	Eksternt bruksareal (BRA-e)	Innglasset balkong (BRA-b)
Hovedetasje		Garasje, bod	

Lovlighet

Byggetegninger

Det foreligger godkjente og byggemeldte tegninger, som stemmer med dagens bruk

Nyere håndverkstjenester

Er det ifølge eier utført håndverkstjenester på boligen siste 5 år?

Ja Nei

Befarings - og eiendomsopplysninger

Befaring

Dato	Til stede	Rolle
28.4.2026	Øyvind Tjervåg Stine Alida Ellingsen	Takstingeniør Kunde

Matrikkeldata

Kommune	gnr.	bnr.	fnr.	snr.	Areal	Kilde	Eieforhold
1516 ULSTEIN	9	441		1	1164 m ²	Kommunekart	Eiet

Adresse

Prost Ankers gate 7B 6065 Ulsteinvik

Hjemmelshaver

Ellingsen Stine Alida

Eierandel

1 / 2

Eiendomsopplysninger

Beliggenhet

Eiendommen er beliggende i Prost Ankers gate i Ulsteinvik. Eiendommen har god beliggenhet med kort avstand til barne/ungdomsskole, barnehager og Ulsteinvik sentrum. I noe lenger avstand fra eiendommen ligger idrettsanlegg og videregående skole.

Adkomstvei

Privat adkomstvei. Veiretter for eiendommen er ikke kontrollerte.

Tilknytning vann

Tilknyttet kommunalt vannverk.

Tilknytning avløp

Tilknyttet kommunalt avløpsnett.

Regulering

Eiendommen ligger i uregulert område. Ref. Kommunekart.

Om tomten

Skrående og flat terrassert sørvest vendt felles tomt for sameiet. Tomtearealet er opparbeidet med betong terrasser, forstøttningsmurer og trapper av naturstein, skråninger med naturstein, levegg i tre, synlig fjell og plen arealer. Tomten har flott utsikt og gode solforhold.

Tinglyste/andre forhold

Se grunnbokutskrift.

Kommuneplan

Gjeldene kommuneplan arealdel for Ulstein kommune for 2019 - 2031 med planidentifikasjon: 2017. Arealformål boligbebyggelse nåværende. Ref. Kommunekart.

Kilder og vedlegg

Dokumenter					
Beskrivelse	Dato	Kommentar	Status	Sider	Vedlagt
Brannforebygging rapport			Gjennomgått		Nei
Midlertidig brukstillatelse			Gjennomgått		Nei
Tegninger			Gjennomgått		Nei
Eiendomskart			Gjennomgått		Nei
Føresegner kommuneplan			Gjennomgått		Nei
Grunnbokutskrift			Gjennomgått		Nei
Grunnkart			Gjennomgått		Nei
Kommuneplankart			Gjennomgått		Nei
Matrikkelrapport			Gjennomgått		Nei
Planrapport			Gjennomgått		Nei
Mørenett tilsynsrapport			Gjennomgått		Nei
Reguleringsplankart			Gjennomgått		Nei
Ambita grunnbokutskrift			Gjennomgått		Nei
Tilknytting veg, vann og avløp			Gjennomgått		Nei
Kommunekart			Gjennomgått		Nei
Sunnmørskart			Gjennomgått		Nei
Eiendomsverdi			Gjennomgått		Nei
Egenerklæring			Gjennomgått		Nei
Boligmappa			Gjennomgått		Nei

Revisjoner

Versjon	Ny versjon	Kommentar
1	11.05.2026	Tilstandsrapporten ferdigstilt og sendt til eier per e-post for gjennomlesning og eventuelle kommentarer før rapporten tas i bruk.

For gyldighet på rapporten se forside

Forutsetninger

Tilstandsrapportens avgrensninger

STRUKTUR OG REFERANSENIVA

- Rapporten baserer seg på krav i forskrift til avhendingslova (tryggere bolighandel). Rapportens struktur, metode og begrepsbruk følger i hovedsak Norsk Standard NS 3600:2018 (teknisk tilstandsanalyse ved omsetning av bolig), samt Takstbransjens retningslinjer for arealmåling når det gjelder fordeling mellom P-areal og S-areal.
- Bygningssakkyndig er ikke ansvarlig for tilbakeholdt eller uriktig informasjon, som har betydning for tilstandsvurderingen. Rapporten beskriver avvik, det vil si en tilstand som er dårligere enn referansenivået. Rapporten vil normalt ikke fremheve positive sider ved boligen ut over det som fremgår av tilstandsgradene.
- For anbefalte tiltak ved TG2 og TG3 må du vurdere om tiltakene er nødvendige og lønnsomme. Hva det vil koste å utbedre rom eller bygningsdeler vil avhenge av registrerte avvik og tiltak som kommer frem i rapporten. Anslaget er gitt på generelt grunnlag basert på prisintervaller. Anslaget må ikke forveksles med en konkret vurdering og tilbud fra en entreprenør eller håndverker. Utbedringskostnadene vil også avhenge av personlige preferanser og markedspris på materialer og tjenesteyter.
- Vurdering mot byggeregler
Den bygningssakkyndige vil vurdere boligen mot hvordan det var vanlig å bygge og regler som gjaldt på søknadstidspunktet. Noen rom og bygningsdeler slik som bad og vaskerom, og forhold som gjelder sikkerhet mot brann, rekkverk og trapper osv., vil den bygningssakkyndige vurdere mot dagens regelverk. Etter dagens regelverk vil disse kunne få en tilstandsgrad 2 eller 3 uten at det nødvendigvis er krav om at avviket må utbedres.

PRESISERINGER

Tilstandsrapporten gjelder hovedbygget. Tilleggsbygninger, som for eksempel garasje, gis kun en enkel beskrivelse.

Avvik er vurdert ut fra tekniske forskrifter på godkjenningstidspunktet for bygget. Noen bygningsdeler er vurdert etter gjeldende teknisk forskrift på befaringstidspunktet. Dette gjelder blant annet:

- våtrom (bad, vaskerom) og andre fuktutsatte rom
 - forhold knyttet til brann, rømming, sikkerhet, for eksempel rekkverkshøyder/åpninger, ulovlige bruksendringer, brannceller osv.
- For skjulte konstruksjoner, som vann og avløp uten dokumentasjon, er kvalitet og alder vurdert.
 - Fastmonterte installasjoner, for eksempel innfelt belysning og høyttalere, skal ikke demonteres for å sjekke dampspærren bak. Dette er av hensyn til bygningssakkyndiges kompetanse og risikoen for skade.
 - Kontroll av fukt i konstruksjonen ved hulltaking i bad og vaskerom (våtrom), rom under terreng (kjelleretasje, underetasje og sokkeletasje) eller andre bygningsdeler, skal skje etter eiers aksept. Hulltaking av våtrom og rom under terreng kan i visse tilfeller unnlates (ref. forskrift til avhendingslova).
 - Kontroll av romfunksjoner for P-ROM blir bare utført når det ikke

foreligger godkjente og byggemeldte tegninger, eller når tegninger ikke stemmer med dagens bruk.

• Bygningssakkyndig gir en forenklet vurdering av branntekniske forhold og elektriske installasjoner i boligen hvis det er mer enn fem år siden siste el-tilsyn. Ved behov for grundigere undersøkelser, kan bygningssakkyndig anbefale boligkjøper ta kontakt med offentlige myndigheter eller en kvalifisert elektrofaglig fagperson.

TILLEGGSSUNDERSØKELSER

Etter avtale med eier kan tilstandsanalysen utvides til også å omfatte tilleggsundersøkelser utover minimumskravet i forskriften.

BEFARINGEN

Rapporten gir en vurdering av byggverk og bygningsdeler som bygningssakkyndig har observert, og som fremkommer av forskrift til avhendingslova. Rapporten er likevel ingen garanti for at det ikke kan finnes skjulte feil, skader og mangler. NS 3600:2018 (teknisk tilstandsanalyse ved omsetning av bolig) har undersøkelsesnivå 1 til 3, hvor nivå 1 er det laveste og basert på visuell observasjon. Rapporten er basert på undersøkelsesnivå 1, med noen få unntak: våtrom og rom under terreng.

I praksis betyr dette at:

- befaringen skal begrenses til kun visuelle observasjoner på tilgjengelige flater uten fysiske inngrep (f.eks. riving).
- flater som er skjult av snø eller på annen måte ikke er tilgjengelig eller skjult, blir ikke kontrollert.
- det blir ikke utført funksjonsprøving av bygningsdeler, som isolasjon, piper, ventilasjon, elektrisk anlegg, osv.
- det gis ikke en vurdering av boligens tilbehør, hvite- og brunevarer og annet inventar. Dette gjelder også integrert tilbehør.
- inspisering av yttertak er basert på det som er synlig, normalt på innsiden fra loftet og utvendig fra stige/bakkenivå. I en del situasjoner er det ikke sikkerhetsmessig forsvarlig å undersøke taket fra utsiden, og da vil vurderingen være basert på alder og materialer.).
- stikkprøvetakninger er tilfeldig valgt og kan innebære kontroll under overflaten med spiss redskap eller lignende.

UTTRYKK OG DEFINISJONER

- Referansenivå: kravet til bygningsdelen eller rommet på byggetidspunktet.
- Tilstand: byggverkets eller bygningsdelens tekniske, funksjonelle eller estetiske status på et gitt tidspunkt.
- Symptom: forhold som gir indikasjon på hvilken tilstand et byggverk eller en bygningsdel befinner seg i. Benyttes ved beskrivelse av avvik og alder.
- Skadegjørere: i hovedsak råte, sopp og skadedyr.
- Fuktsøk: overflatesøk med egnet søkeutstyr som fuktindikator eller visuelle observasjoner.

Forutsetninger

- Fuktmåling: måling av fuktinnhold i materiale eller i bakenforliggende konstruksjon ved bruk av egnet målestyr, blant annet hammerelektrode og pigger.
- Hulltaking: boring av hull for inspeksjon og fuktmåling i risikoutsatte konstruksjoner, primært i tilstøtende vegger til bad, utforede kjellervegger og eventuelt i oppforede kjellergulv.
- Normal slitasjegrad: forventet slitasje av materiale i overflaten som er basert på enkle visuelle observasjoner. Kan vurderes sammen med bygningsdelens alder.
- Forventet gjenværende brukstid: anslått tid et byggverk eller en del av et byggverk vil kunne tjene sitt formål (NS 3600:2018, termer og definisjoner punkt 3.9).

AREALBEREGNING FOR BOENHETER

- Areal fastsettes etter Forskrift til avhendingsloven og Norsk Standard 3940 Areal- og volum-beregninger av bygninger fra 2023.
- Areal oppgis i hele kvadratmeter i rapporten, og gjelder for det tidspunkt oppmålingen fant sted.
- Bruksareal (BRA) er det måleverdige arealet som er innenfor omsluttete vegger målt i gulvhøyde (bruttoareal minus arealet som opptas av yttervegger). I tillegg til gulvhøyde gjelder regler om fri bredde for at arealet skal være måleverdig, med betydning for BRA av for eksempel loft med skråtak. BRA består av internt bruksareal (BRA-i), eksternt bruksareal (BRA-e) og innglasset balkong mv (BRA-b). Terrasse- og balkongareal (TBA) opplyses der tilstandsrapporten skal benyttes i boligomsetningen og der det er aktuelt. I tillegg kan gulvareal (GUA) og areal med lav takhøyde (ALH) opplyses sammen med BRA der det er aktuelt og en del av oppdraget. Rom skal ha atkomst og gangbart gulv for å kunne regnes som BRA/måleverdig areal.
- Arealet måles og oppgis dersom arealet oppfyller krav til måleverdighet, slik som at arealet må ha minst en bredde på 0,6m og minst en høyde på 1,9 m osv. Et rom kan være i strid med teknisk forskrift og mangle godkjenning hos kommunen for den aktuelle bruken, uten at dette får betydning for om arealet måles og oppgis i tilstandsrapporten. Når arealet måles tas det ikke hensyn til om arealet er lovlig oppført eller om bruken er lovlig, bruksendringer, lysforhold eller andre sikkerhetsmangler.
- Eiendommens markedsverdi kan ikke baseres på en rent matematisk beregning i forhold til antall kvadratmeter opplyst i rapporten. Opplysninger om areal kan altså ikke alene benyttes for beregning av eiendommens verdi.
- Rom som ligger utenfor boenheten, men som eier har påvist og/eller opplyst at tilhører boenheten, er oppmålt og inkludert i BRA-e. Det er ikke fremvist dokumentasjon på at rommet tilhører boenheten, med mindre dette er angitt særskilt. Rom utenfor boenheten kan omdisponeres av borettslaget/sameiet og dette kan påvirke boligens BRA. Vær oppmerksom på at NS 3940:2023 og eierseksjonsloven har ulik definisjon av fellesareal. Ved arealmåling gjelder NS 3940:2023 som definerer fellesareal slik: "Delen av bygning som brukes av to eller flere bruksenheter eller til bygningens forvaltning, drift eller vedlikehold.
- Se øvrig informasjon om areal i rapporten, Norsk Standard 3940 (2012 og 2023) og veiledningen til disse.

Verdi, takstingeniøren og takstforetaket behandler personopplysninger som takstingeniøren trenger for å kunne utarbeide rapporten. Personvernerklæring med informasjon om bruk av personopplysninger og dine rettigheter finner du her [Personvernerklæring - iVerdi](#)

PERSONVERN

EGENERKLÆRINGSSKJEMA

Til orientering vil dette skjema være en del av salgsoppgaven

Meglerfirma	
Notar Ulsteinvik	
Oppdragsnr.	
3-0061/26	
Selger 1 navn	
Stine Alida Ellingsen	
Gateadresse	
Prost Ankers gate 7B	
Poststed	Postnr
ULSTEINVIK	6065
Er det dødsbo?	
<input checked="" type="checkbox"/> Nei <input type="checkbox"/> Ja	
Avdødes navn	
Er det salg ved fullmakt?	
<input checked="" type="checkbox"/> Nei <input type="checkbox"/> Ja	
Hjemmelshavers navn	
Har du kjennskap til eiendommen?	
<input type="checkbox"/> Nei <input checked="" type="checkbox"/> Ja	
Når kjøpte du boligen?	
År	2022
Hvor lenge har du eid boligen?	
Antall år	4
Antall måneder	0
Har du bodd i boligen siste 12 måneder?	
<input type="checkbox"/> Nei <input checked="" type="checkbox"/> Ja	
I hvilket forsikringsselskap har du tegnet villa/husforsikring?	
Forsikringsselskap	If
Polise/avtalnr.	7988329

Spørsmål for alle typer eiendommer

- 1 Kjenner du til om det er/har vært feil tilknyttet våtrommene, f.eks. sprekker, lekkasje, råte, lukt eller soppskader?
- Nei Ja

Initialer selger: SAE

1

Document reference: 3-0061/26

- 2 Kjenner du til om det er utført arbeid på bad/våtrom?
Svar
- 3 Kjenner du til om det er/har vært tilbakeslag av avløpsvann i sluk eller lignende?
 Nei Ja
- 4 Kjenner du til feil eller om har vært utført arbeid/kontroll på vann/avløp?
Svar
- 5 Kjenner du til om det er/har vært problemer med drenering, fuktinnsig, øvrig fukt eller fuktmerker i underetasje/kjeller?
 Nei Ja
- 6 Kjenner du til om det er/har vært utettheter i terrasse/garasje/tak/fasade?
 Nei Ja
Beskrivelse
- 7 Kjenner du til om det er/har vært problemer med ildsted/skorstein/pipe f.eks. dårlig trekk, sprekker, pålegg, fyringsforbud eller lignende?
 Nei Ja
- 8 Kjenner du til om det er/har vært f.eks. sprekker i mur, skjeve gulv eller lignende?
 Nei Ja
- 9 Kjenner du til om det er/har vært sopp/råteskader/insekter/skadedyr på eiendommen som rotter, mus, maur eller lignende?
 Nei Ja
- 10 Kjenner du til om det er/har vært skjeggkre i boligen?
 Nei Ja
- 11 Kjenner du til om det er/har vært utført arbeid på el-anlegget eller andre installasjoner (f.eks. oljetank, sentralfyr, ventilasjon)?
Svar
Beskrivelse
Arbeid utført av
- 11.1 Foreligger det samsvarserklæring (i henhold til forskrift om elektriske lavspenningsanlegg)?
 Nei Ja
- 12 Kjenner du til om det er utført kontroll av el-anlegget og/eller andre installasjoner (f.eks. oljetank, sentralfyr, ventilasjon)?
 Nei Ja
Beskrivelse
- 13 Har du ladeanlegg/ladeboks for elbil i dag?
 Nei Ja
Beskrivelse
- 14 Kjenner du til om ufaglærte har utført arbeid som normalt bør utføres av faglærte, utover det som er nevnt tidligere (f.eks. drenering, murerarbeid, tømmerarbeid etc)?
 Nei Ja
- 15 Er det nedgravd oljetank på eiendommen?
 Nei Ja
- 16 Kjenner du til om det har vært utført arbeid på terrasse/garasje/tak/fasade?
Svar
Beskrivelse
Arbeid utført av

- 17 Selges eiendommen med utleiedel, leilighet, hybel eller tilsvarende?
 Nei Ja
- 18 Kjenner du til om det er innredet/bruksendret/bygget ut i kjeller eller loft eller andre deler av boligen?
 Nei Ja
- 19 Kjenner du til forslag eller vedtatte reguleringsplaner, andre planer, nabovarsel eller offentlige vedtak som kan medføre endringer i bruken av eiendommen eller av dens omgivelser?
 Nei Ja
- 20 Kjenner du til om det foreligger påbud/heftelser/krav/manglende tillatelser vedrørende eiendommen?
 Nei Ja
- 21 Er det foretatt radonmåling?
 Nei Ja
- 22 Kjenner du til manglende brukstillatelse eller ferdigattest?
 Nei Ja
- 23 Kjenner du til om det foreligger skaderapporter/ tilstandsvurderinger eller utførte målinger?
 Nei Ja
- 24 Er det andre forhold av betydning ved eiendommen som kan være relevant for kjøper å vite om (f.eks. rasfare, tinglyste forhold eller private avtaler)?
 Nei Ja

Spørsmål for bolig i sameie/borettslag/boligaksjeselskap:

- 25 Kjenner du til om sameiet/laget/selskapet er involvert i tvister av noe slag?
 Nei Ja
- 26 Kjenner du til vedtak/forslag til vedtak om forhold vedr. eiendommen som kan medføre økte felleskostnader/økt fellesgjeld?
 Nei Ja
- 27 Kjenner du til om det er/har vært sopp/råteskader/insekter/skadedyr i sameiet/laget/selskapet (fellesareal eller i andre boliger) som rotter, mus, maur eller lignende?
 Nei Ja
- 28 Kjenner du til om det er/har vært skjeggkre i sameiet/laget/selskapet (fellesareal eller i andre boliger)?
 Nei Ja

Tilleggskommentar

Jeg bekrefter at opplysningene er gitt etter beste skjønn. Jeg er kjent med at dersom jeg har gitt ufullstendige, uriktige eller misvisende opplysninger om eiendommen, vil forsikringsselskapet kunne søke hel eller delvis regress for sine utbetalinger eller redusere sitt ansvar helt eller delvis, jfr. vilkår for boligselgerforsikring punkt 7.1 og forsikringsavtaleloven kapittel 4.

Jeg er orientert om mitt mulige ansvar som selger etter avhendingsloven, eventuelt etter kjøpsloven (aksjeboliger), og om forsikringsgiver sitt boligselgerforsikringstilbud.

Jeg er klar over at avtale om forsikring er bindende. Jeg er også klar over at premietilbudet først kan påberopes når boligen er solgt (budaksept). Premietilbudet som er gitt av megler er bindende for forsikringsgiver i 6 – seks – måneder fra oppdragsinngåelse med megler.

Etter dette vil premien og forsikringsvilkårene kunne justeres. Når premietilbudet ikke lenger er bindende for forsikringsselskapet må egenerklæringsskjemaet signeres på nytt og eventuelle endringer påføres. Det vil da være forsikringspremien og forsikringsvilkårene på ny signeringsdato som legges til grunn.

Det kan ikke tegnes boligselgerforsikring ved følgende salg:

- mellom ektefeller eller slektninger i rett oppstigende eller nedstigenede linje, søsken, eller
- mellom personer som bor eller har bodd på boligeiendommen og/eller
- når salget skjer som ledd i sikredes næringsvirksomhet/er en næringseiendom
- etter at boligeiendommen er lagt ut for salg.
- ved salg av helårs- og fritidsbolig er det krav til at det foreligger tilstandsrapport i henhold til Forskrift til avhendingslova (tryggere bolighandel).

Forsikringsselskapet kan ved skriftlig samtykke akseptere tegning av forsikring også i ovennevnte tilfeller.

Dersom forsikringsselskapet ikke har gitt skriftlig samtykke, kan erstatningen bortfalle.

Ved oppgjørsoppdrag trer forsikringen i kraft når kontrakten er signert av begge parter, begrenset til siste 12 måneder før overtakelse.

Forøvrig oppfordrer selger potensielle kjøpere til å undersøke eiendommen grundig, jf avhendingsloven § 3-10 og kjøpsloven § 20 (aksjeboliger).

Gyldig forsikring forutsetter at det for helårs- og fritidsbolig foreligger tilstandsrapport som er i henhold til Forskrift til avhendingslova (tryggere bolighandel).

Jeg ønsker boligselgerforsikring, og bekrefter å ha mottatt og lest forsikringsvilkårene og informasjonsbrosjyre til selger i forbindelse med kjøp av boligselgerforsikring. Forsikringen trer i kraft på det tidspunkt det foreligger en budaksept mellom partene, begrenset til tolv måneder før overtagelse. Ved oppgjørsoppdrag trer forsikringen i kraft når kontrakten er signert av begge parter, begrenset til siste 12 måneder før overtakelse. Jeg bekrefter med dette at eiendommen ikke er en næringseiendom, at den ikke selges som ledd i næringsvirksomhet eller mellom ektefeller eller slektninger i rett oppstigende eller nedstigenede linje, søsken, eller mellom personer som bor eller har bodd på boligeiendommen. Gyldig forsikring forutsetter at det for helårs- og fritidsbolig foreligger tilstandsrapport som er i henhold til Forskrift til avhendingslova (tryggere bolighandel). Forsikringen er ugyldig dersom den tegnes i strid med forsikringsvilkårene. Jeg er innforstått med at eiendomsmeglere ikke har fullmakt til å gjøre unntak fra ovennevnte begrensninger. Jeg er oppmerksom på at 8% av total forsikringspremie er honorar til Söderberg & Partners.

Jeg ønsker ikke boligselgerforsikring, men megler har tilbudt meg å kjøpe slik forsikring.

Jeg kan ikke kjøpe boligselgerforsikring ihht vilkår.

NAME OF SIGNER	IDENTIFIER	TIME	ELECTRONIC ID
Stine Ellingsen	86937af933811fbe3db062 ba004829e22e29c561	11.05.2026 11:44:28 UTC	Signer authenticated by One time code

Document reference: 3-0061/26

- This is a PDF document digitally signed by IN Groupe's E-Signing service.
- The document's integrity is protected by signing and sealing the contents with a certificate issued to IN Groupe by a third party. Validating the signature confirms that the contents have not been modified since the time of signing.
- For more information about document formats, see <https://doc.ingroupe.com/developer>



Adresse

Prost Ankers gate 7B, 6065 ULSTEINVIK

Dato for energimerking

11.05.2026

Merkenummer

Energiattest-2026-294029

Bygningskategori

Småhus

Bygningsnummer

300773876

Gårdsnummer

9

Bruksnummer

441

Seksjonsnummer

1

Bruksenhetsnummer

H0101

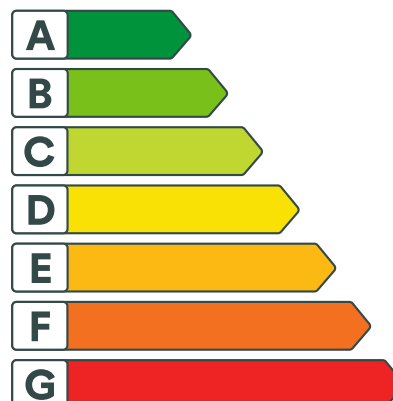

Energikarakteren

Energikarakteren angir hvor energieffektiv boligen er, inkludert oppvarmingsanlegget. Energikarakteren er beregnet ut fra den typiske energibruken for boligtypen. Beregningene er gjort ut fra normal bruk ved et gjennomsnittlig klima. Det er boligens energimessige standard og ikke bruken som bestemmer energikarakteren. Boligdata i denne attesten er beregnet ut fra opplysninger som er gitt av boligeier. Der opplysninger ikke er oppgitt, brukes typiske standardverdier for den aktuelle bygningstypen.



Boliginformasjon

Byggeår

2019

Bygningstype

Tomannsbolig vertikal delt

Bruksareal

162,0 m²

Oppvarmet bruksareal

162,0 m²

Oppvarmet etasje

2

Bygningsmateriale

Tre

Oppvarming

Elektrisitet

Ventilasjon

Balansert ventilasjon



Energi

Beregnet vektet levert energi i normert klima er et nøkkeltall for å vurdere en bygningens energieffektivitet, der ulike energibærere (strøm, fjernvarme, varmpumpe) vekter ulikt.

Beregnet vektet levert energi i normert klima

Pr. KVM pr. år

110,68 kWh/m²

Beregnet levert energi i lokalt klima

Pr. KVM pr. år

107,04 kWh/m²

Totalt levert pr. år

17 340 kWh



Prost Ankers gate 7B, 6065 ULSTEINVIK



Detaljering

Bygningsform Nei	Vegger Nei
Vindu Nei	Gulv Nei
Takkonstruksjon Nei	Ytterdører Nei
Energibruk Nei	Lekkasjetall Nei
Solceller Nei	



Prost Ankers gate 7B, 6065 ULSTEINVIK



Tiltak

Brukertiltak

Tiltak 1: Bruk varmtvann fornuftig

Bytt til sparedusj hvis du ikke har. For å finne ut om du bør bytte til sparedusj eller allerede har sparedusj kan du ta tiden på fylling av ei vaskebøtte; nye sparedusjer har et forbruk på kun 9 liter per minutt. Ta dusj i stedet for karbad. Skift pakning på dryppende kraner. Dersom varmtvannsberederen har nok kapasitet kan temperaturen i berederen reduseres til 70gr.

Tiltak 2: Vask med fulle maskiner

Fyll opp vaske- og oppvaskmaskinen før bruk. De fleste maskiner bruker like mye energi enten de er fulle eller ikke.

Tiltak 3: Tiltak utendørs

Monter urbryter (koblingsur) på motorvarmeren slik at den ikke står på mer enn nødvendig. Skift til sparepærer. Sparepærer på 5, 7, 11, 15, og 20 W tilsvarer glødelamper på henholdsvis 25, 40, 60, 75 og 100 W, og de varer dessuten lenger, 8.000-15.000 timer mot 1.000-2.500 timer for glødelamper. Det kan monteres fotocelle på utebelysningen slik at det automatisk går av/på etter dagslyset/mørket. Eller det kan monteres bevegelsessensor slik at lyset kun går på ved bevegelse og slås av automatisk etter forhåndsinnstilt tid. For snøsmelteanlegg som kun er manuelt styrt av/på eller ift. Lufttemperatur kan det installeres automatikk slik at snøsmelteanlegget både er temperatur- og nedbørsstyrt dvs. når det registreres nedbør og kulde samtidig.

Tiltak 4: Luft kort og effektivt

Ikke la vinduer stå på gløtt over lengre tid. Luft heller kort og effektivt, da får du raskt skifta lufta i rommet og du unngår nedkjøling av gulv, tak og vegger.

Tiltak 5: Velg hvitevarer med lavt forbruk

Når du skal kjøpe nye hvitevarer så velg et produkt med lavt strømforbruk. Produktene deles inn i energiklasser fra A til G, hvor A er det minst energikrevende. Mange produsenter tilbyr nå varer som går ekstra langt i å være energieffektive. A+ og det enda bedre A++ er merkinger som har kommet for å skille de gode fra de ekstra gode produktene.

Tiltak 6: Spar strøm på kjøkkenet

Ikke la vannet renne når du vasker opp eller skyller. Bruk kjeler med plan bunn som passer til platen, bruk lokk, kok ikke opp mer vann enn nødvendig og slå ned varmen når det har begynt å koke. Slå av kjøkkenventilatoren når det ikke lenger er behov. Bruk av microbølgeovn til mindre mengder mat er langt mer energisparende enn komfyren. Tin frossenmat i kjøleskapet. Kjøøl - og frys skal avrimes ved behov for å hindre unødvendig energibruk og for høy temperatur inne i skapet / boksen (nye kjølekap har ofte automatisk avriming). Fjern støv på kjøleribber og kompressor på baksiden. Slå av kaffetraker når kaffen er ferdig traktet og bruk termos. Oppvaskmaskinen har innebygde varmelementer for oppvarming av vann og skal kobles til kaldvannet, kobles den til varmtvannet øker energibruken med 20 - 40 % samtidig som enkelte vaske - og skylleprosesser foregår i feil temperatur.

Tiltak 7: Slå el.apparater helt av

Elektriske apparater som har stand-by modus trekker strøm selv når de ikke er i bruk, og må derfor slås helt av.

Tiltak 8: Redusér innetemperaturen

Ha en moderat innetemperatur, for hver grad temperatursenkning reduseres oppvarmingsbehovet med 5 %. Mennesker er også varmekilder; jo flere gjester – desto større grunn til å dempe varmen. Ha lavere temperatur i rom som brukes sjelden eller bare deler av døgnet. Monter tetningslister rundt trekkfulle vinduer og dører (kan sjekkes ved bruk av myggspiral/røyk eller stearinlys). Sett ikke møbler foran varmeovner, det hindrer varmen i å sirkulere. Trekk for gardiner og persienner om kvelden, det reduserer varmetap gjennom vinduene.

Tiltak 9: Slå av lyset og bruk sparepærer

Slå av lys i rom som ikke er i bruk. Utnytt dagslyset. Bruk sparepærer, spesielt til utelys og rom som er kalde eller bare delvis oppvarmet.

Tiltak 10: Følg med på energibruken i boligen

Gjør det til en vane å følge med energiforbruket. Les av måleren månedlig eller oftere for å være bevisst energibruken. Ca halvparten av boligens energibruk går til oppvarming.

Tiltak utendørs

Tiltak 11: Termostat- og nedbørsstyring av snøsmelteanlegg

Snøsmelteanlegget er kun manuelt styrt, eller styres kun etter lufttemperatur. Det installeres automatikk slik at snøsmelteanlegget både er temperatur- og nedbørsstyrt. Det kan være i form av en temperatur- og snøføler i bakken, med temperatur - og fuktføler i luften. Snøsmelteanlegget aktiveres kun ved behov dvs. når det registreres nedbør og kulde samtidig.

Tiltak 12: Montere automatikk på utebelysning

Det kan monteres fotocelle på utebelysningen slik at det automatisk går av/på etter dagslyset/mørket. Eller det kan monteres bevegelsessensor slik at lyset kun går på ved bevegelse og slås av automatisk etter forhåndsinnstilt tid.

Tiltak 13: Montere urbryter på motorvarmer

Det monteres urbryter (koblingsur) på motorvarmeren slik at den ikke står på mer enn nødvendig.

Tiltak 14: Skifte til sparepærer på utebelysning

Sparepærer på 5, 7, 11, 15, og 20 W tilsvarer glødelamper på henholdsvis 25, 40, 60, 75 og 100 W. Sparepærer gir like mye lys som vanlige glødelamper, men bruker bare rundt 20% av energien. De varer dessuten lenger, 8.000-15.000 timer mot 1.000 - 2.500 timer for glødelamper.

Tiltak på elektriske anlegg

Tiltak 15: Temperatur- og tidsstyring av panelovner

Evt. eldre elektriske varmeovner uten termostat skiftes ut med nye termostatregulerte ovner med tidsstyring, eller det ettermonteres termostat / spareplugg på eksisterende ovn. Dersom mange ovner skiftes ut bør det vurderes et system hvor temperatur og tidsinnstillinger i ulike rom i boligen styres fra en sentral enhet.

Tiltak 16: Tidsstyring av elektrisk gulvvarme / takvarme

For gulvvarme eller takvarme med styringsenhet m/termostat kan det vurderes utskiftning til ny styringsenhet med kombinert termostat- og tidsstyring. Dersom mange slike styringsenheter og/eller panelovner skiftes ut bør det vurderes et system hvor temperatur og tidsinnstillinger i ulike rom i boligen styres fra en sentral enhet. Merk at flere vanlige typer termostater også har mulighet for tidsstyring i form av aktivering av programfunksjonsknapp bak deksel, se medfølgende bruksanvisning.



Om grunnlaget for energimerket

Enova er ansvarlig for energimerkeordningen. Energimerket beregnes på grunnlag av oppgitte opplysninger om boligen. For informasjon som ikke er oppgitt, brukes typiske standardverdier for den aktuelle bygningstypen fra tidsperioden den ble bygd i. Beregningsmetodene for energikarakteren baserer seg på NS 3031.

<https://www.enova.no/energimerking>



Spørsmål om energiattesten

Spørsmål om energiattesten, energimerkeordningen eller gjennomføring av energieffektivisering og tilskuddsordninger kan rettes til Enova Svarer.

For ytterligere råd og veiledning om effektiv energibruk se våre nettsider.

<https://www.enova.no>

BRA. 1. ETG.	157,2m ²
BRA. 2. ETG.	161,4m ²
BRA. LEILIGHET 1	159,3m ²
BRA. LEILIGHET 2	159,3m ²

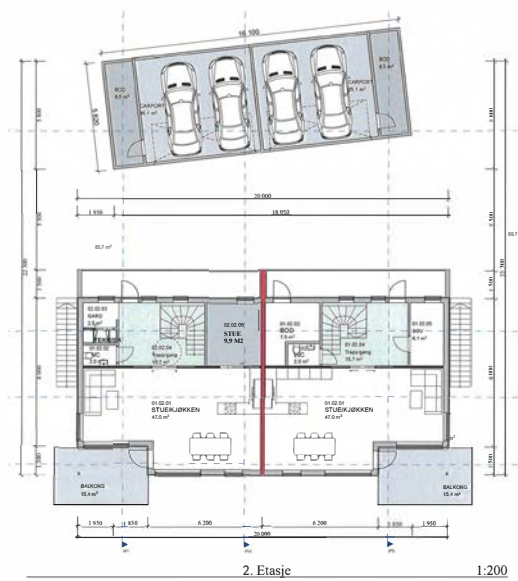
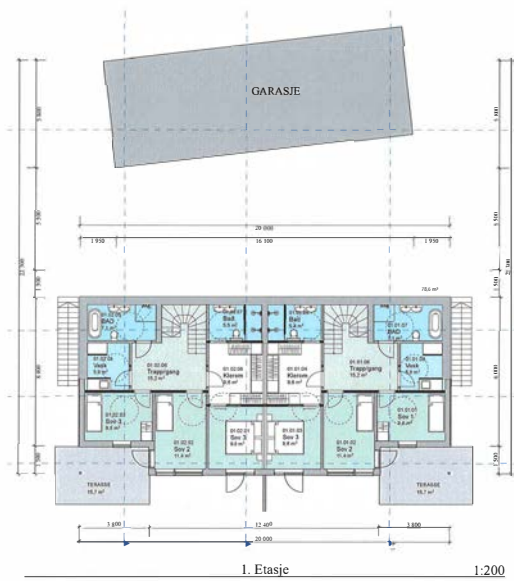

Prosjekt: 1214-PROST ANKERS GATE	FASE: BM
Utarbeidet av: FRAMTIDSBOLIG AS 6065 ULSTEINVIK	Sign.: KSRM JM
	Dato: 28.11.19 07.02.19 09.07.19
© Alle rettigheter tilhører utarbeider for prosjektering. Kopiering eller bruk av disse tegningene er forbudt uten skriftlig samtykke.	Skala: 1:200
Plan 1. og 2. Etasje	Tegningsnr.: A20-01

BM med AutoCAD 22 NOR - Filplassering: K:\1214-FRAMTIDSBOLIG PROST ANKERSGATE\ARCHICAD\22P\A3_BM_08.07.2019\09.07.19\06.11.2019.pln

BRA. 1. ETG.	157,2m ²
BRA. 2. ETG.	161,4m ²
BRA. LEILIGHET 1	159,3m ²
BRA. LEILIGHET 2	159,3m ²

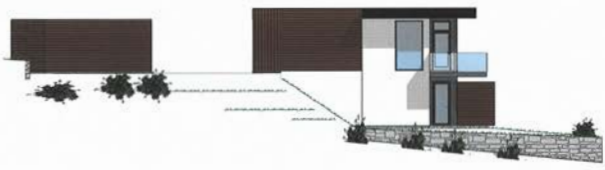

1:200 Fasade Vest

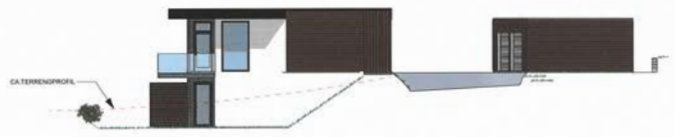

1:200 Fasade Øst



1:200 Fasade Sør



1:200 Fasade Nord_HUS



Fasade Garasje nord 1:200



Fasade Garasje nord 1:200

Prosjekt: 1214-PROST ANKERS GATE	FASE: Bst	Sign: K,SM	Kontroll: JM
Titelarkhaver: FRAMTIDSBOLIG AS 6065 ULSTEINVIK	Dato: 26.11.19 27.02.19 29.07.19	 BYGGETEKNIKK - ARKITEKTUR - BYGGELEDELSE	
 BYGGETEKNIKK - ARKITEKTUR - BYGGELEDELSE		Dnr: 98nr 441	
©Alle rettigheter tilhører utvenderen for prosjektering, utøvelse eller bruk av disse tegningene er forbudt uten skriftlig samtykke.		Skala: 1:200	
Tegning: Fasade Sør-Vest-Nord-Øst, fasade garasje sør-nord		Tegningsnr.: A40-04	

BR med AutoCAD 22 NOR - Pbløsning: K:\1214\FRAMTIDSBOLIG PROST ANKERSGATE\ARCHCAD\22\FRAG_BM_26.11.2019-09:57-19-08-11-2019.plt



Ulstein kommune

Grunnkart

Eigedom: 9/441/0/1
Adresse: Prost Ankers gate 7B
Dato: 22.04.2026
Målestokk: 1:1000



UTM-33

- | | | | |
|--|---|------------------------|----------------------|
| Eigdomsgr. nøyaktig <= 10 cm | Eigdomsgr. mindre nøyaktig >200<=500 cm | Eigdomsgr. omtvista | Hjelpelinje vasskant |
| Eigdomsgr. middels nøyaktig >10<=30 cm | Eigdomsgr. lite nøyaktig >=500 cm | Hjelpelinje vegkant | Hjelpelinje fiktiv |
| Eigdomsgr. mindre nøyaktig >30<=200 cm | Eigdomsgr. utan nøyaktighet | Hjelpelinje punktbeste | |

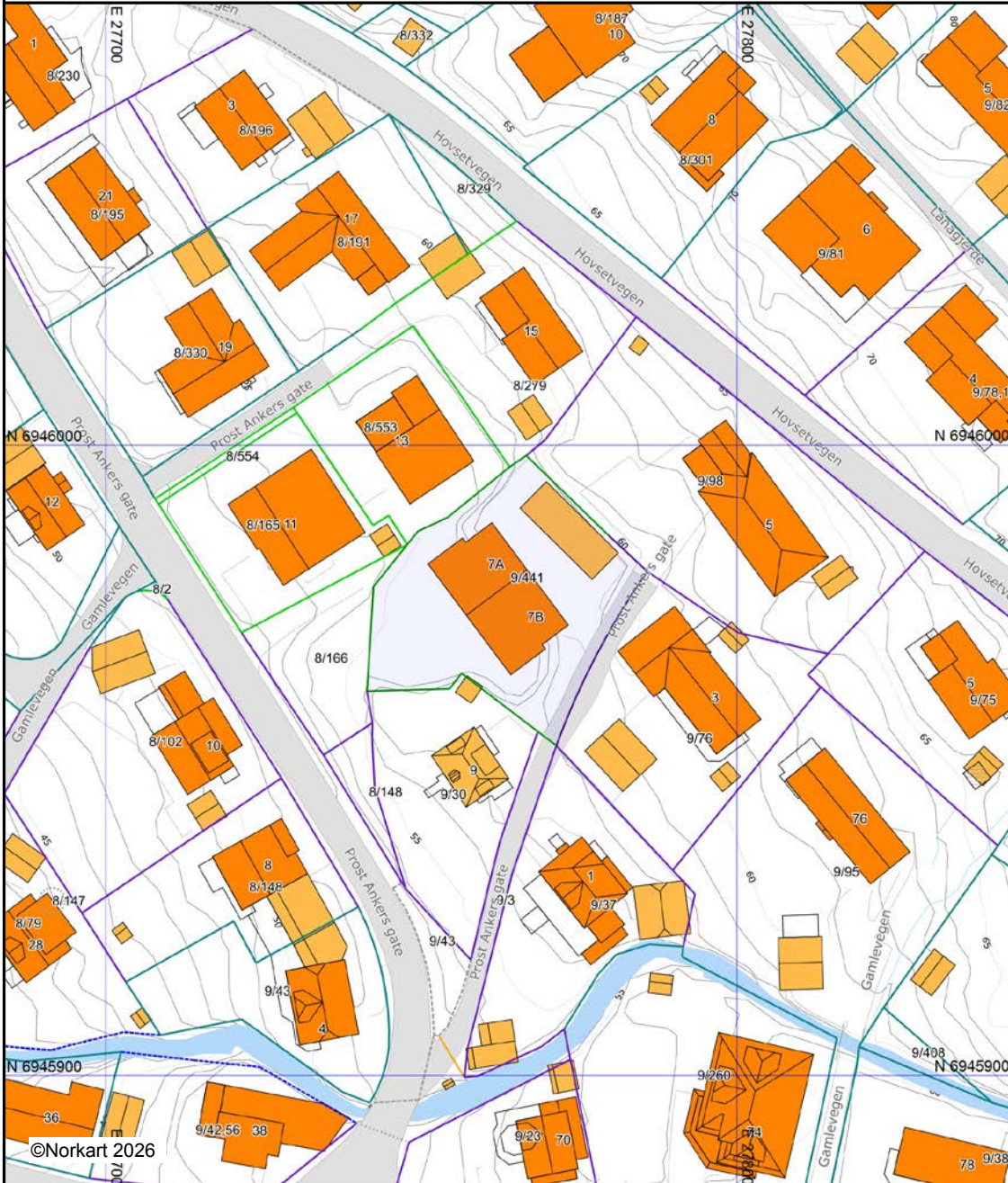

Det vert teke atterhald om at det kan førekome feil, manglar eller avvik i kartet. Spesielt gjeld dette usikre eigdomsgrenser. Dette kartet kan ikkje nyttast som situasjonsplan i byggesaker.



Ulstein kommune

Kommuneplankart

Eigedom: 9/441/0/1
Adresse: Prost Ankers gate 7B
Dato: 22.04.2026
Målestokk: 1:2000



UTM-33

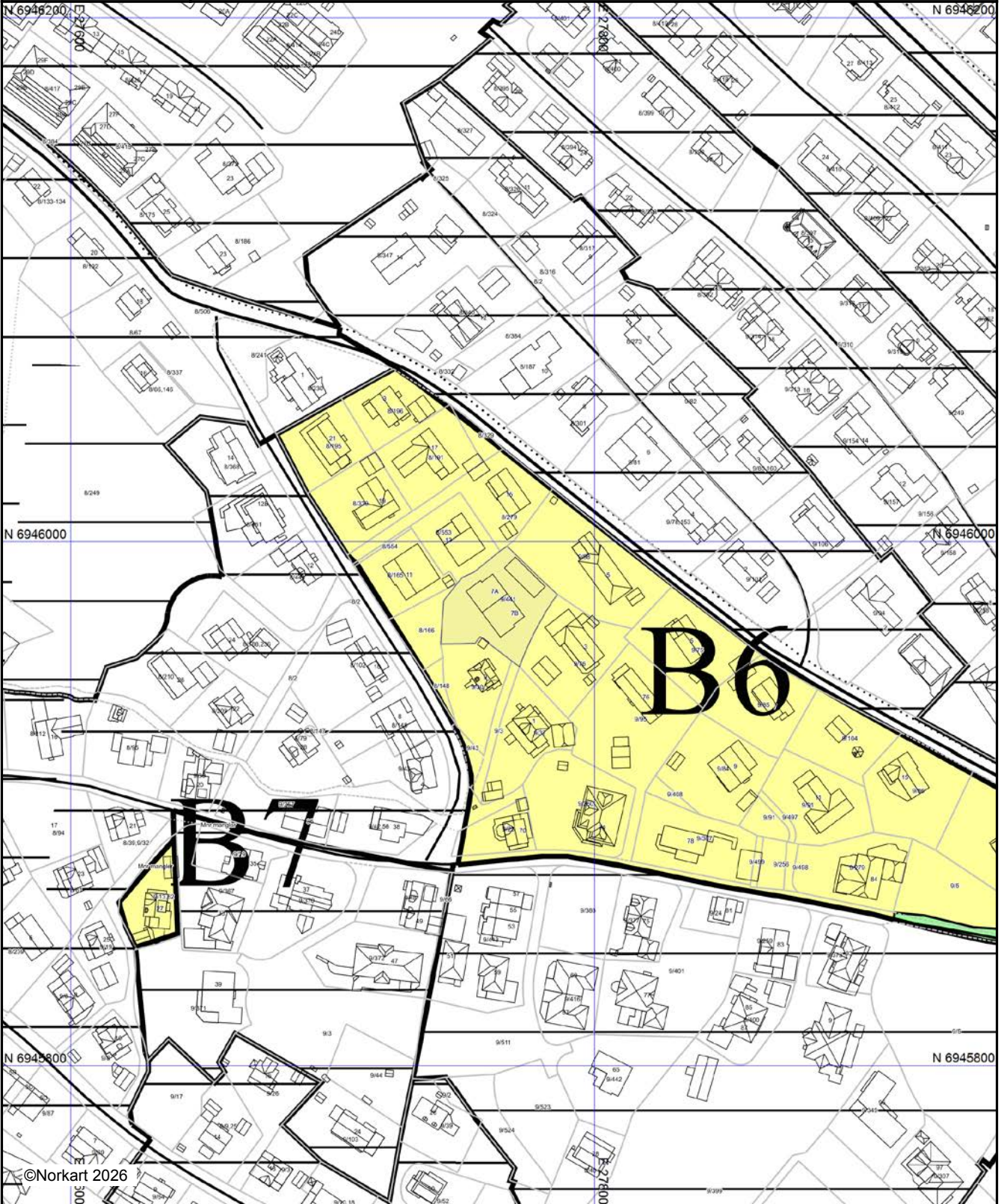



©Norkart 2026

- 1) Det vert teke atterhald om at det kan førekomme feil eller manglar i kartet.
- 2) Ved utskrift av PDF-fil kan målestokk bli unøyaktig.
- 3) Kommuneplanen er laga for små målestokkar og kan vere unøyaktig dersom ein zoomer mykje inn.

Tegnforklaring

Bygninger og anlegg (PBL2008 §11-7 NR.1)

-  Bustadar - noverande
-  Sentrumsformål - framtidig

Grøntstruktur (PBL2008 §11-7 NR.3)

-  Friområde - noverande







Omsvnsoner (PBL2008 §11-8)

— Detaljeringsone-Reguleringsplan skal framleis gjelde

Linje- og punktsymbol (PBL2008)

-  Detaljeringsgrense

Felles for kommuneplan PBL 1985 og 2008

-  Planområde
-  Grense for arealformål
-  Hovudveg - noverande
-  Samleveg - noverande
-  Tilkomsveg - noverande
-  Gang-/sykkelveg - noverande
- Abc Kommune(del)plan - påskrift



Ulstein kommune

Reguleringsplankart

Eigedom: 9/441/0/1
Adresse: Prost Ankers gate 7B
Dato: 22.04.2026
Målestokk: 1:1000



UTM-33

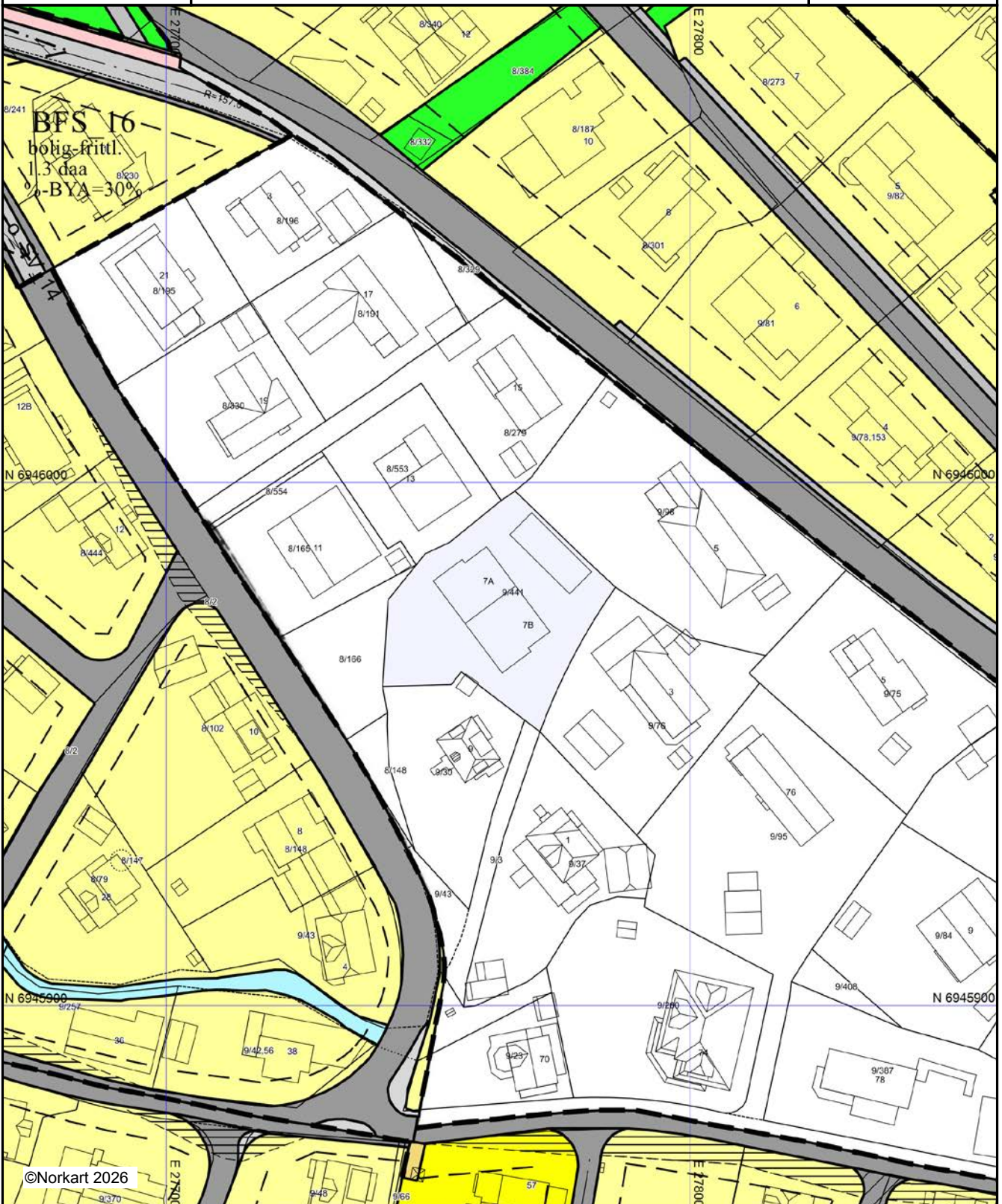

©Norkart 2026

- 1) Det vert teke atterhald om at det kan førekomme feil eller manglar i kartet.
- 2) Ved utskrift av PDF-fil kan målestokk bli unøyaktig.
- 3) Kommuneplanen er laga for små målestokkar og kan vere unøyaktig dersom ein zoomer mykje inn.

Tegnforklaring

Reguleringsplan-Byggeområde (PBL1985 § 25,1.ledd)

- Frittliggjande småhusbuseiend
- Konsentrert småhusbuseiend

Reguleringsplan-Offentlege trafikkområde (PBL1985 .)

- Kjøreveg
- Anna veggrunn
- Gangveg
- Parkeringsplass

Reguleringsplan-Friområde (PBL1985 § 25,1.ledd nr.

- Friområde
- Anna friområde
- Friområde i sjø og vassdrag

Reguleringsplan - Spesialområde (PBL1985 § 25,1.le

- Frisiktsone ved veg
- Anna spesialområde

Reguleringsplan-Fellesområde (PBL1985 § 25,1.ledd

- Felles avkjørsel
- Felles gangareal
- Felles leikeareal for barn

Reguleringsplan PBL 1985 - linjer og punkt

Grense for restriksjonsområde

Reguleringsplan-Bygningar og anlegg (PBL2008 §12-

- Bustader - frittliggjande småhus
- Tenesteyting

Reguleringsplan-Samferdselsanlegg og teknisk infras

- Veg
- Fortau
- Gang-/sykkelveg
- Annan veggrunn - tekniske anlegg
- Annan veggrunn - grøntareal

Reguleringsplan-Grøntstruktur (PBL2008 §12-5 NR.3

- Friområde

Reguleringsplan-Omsynsoner (PBL2008 §12-6)

- Sikringsone - Frisikt

Reguleringsplan-Juridiske linjer og punkt PBL2008

Sikringssonегrense

Reguleringsplan - Felles for PBL 1985 og 2008

- Regulerings- og utbyggingsplanområde
- Planen si avgrensing
- Formålsgrænse
- Regulert tomtegrænse
- Byggjegrænse
- Bygningar som inngår i planen
- Regulert senterlinje
- Frisiktslinje
- Målelinje/avstandslinje
- Abc Påskrift feltnavn
- Abc Påskrift reguleringsformål/arealformål
- Abc Påskrift areal
- Abc Påskrift utnytting
- Abc Påskrift breidde
- Abc Påskrift radius
- Abc Regulerings- og utbyggingsplan - påskrift



Vegstatuskart for eiendom 1516 - 9/441//



Det tas forbehold om riktigheten eller fullstendigheten av opplysningene i dette dokumentet. Det kan ikke rettes krav som følge av at disse opplysningene benyttes som grunnlag for beslutninger.

Nabolagsprofil

Prost Ankers gate 7B - Nabolaget Hofset - vurdert av 36 lokalkjente

Nabolaget spesielt anbefalt for

- Familier med barn
- Etablerere
- Godt voksne

Offentlig transport

🚶 Ulsteinvik Bakkegata Linje 301	7 min 🚶 0.6 km
✈ Ørsta-Volda Lufthavn Hovden	30 min 🚶
✈ Ålesund Lufthavn, Vigra	2 t 8 min 🚶

Skoler

Ulsteinvik barneskule (1-7 kl.) 447 elever, 27 klasser	8 min 🚶 0.7 km
Ulstein skule (1-7 kl.) 84 elever, 7 klasser	5 min 🚶 3 km
Ulstein ungdomsskule (8-10 kl.) 324 elever, 25 klasser	7 min 🚶 0.5 km
Ulstein vidaregåande skule 550 elever	18 min 🚶 1.4 km

Ladepunkt for el-bil

🚗 Recharge Arena Ulstein	9 min 🚶
🚗 Quality Hotel Ulstein	11 min 🚶

«Stille og ordentlig»

Sitat fra en lokalkjent

Opplevd trygghet

Veldig trygt 91/100

Kvalitet på skolene

Veldig bra 83/100

Naboskapet

Godt vennskap 70/100

Aldersfordeling

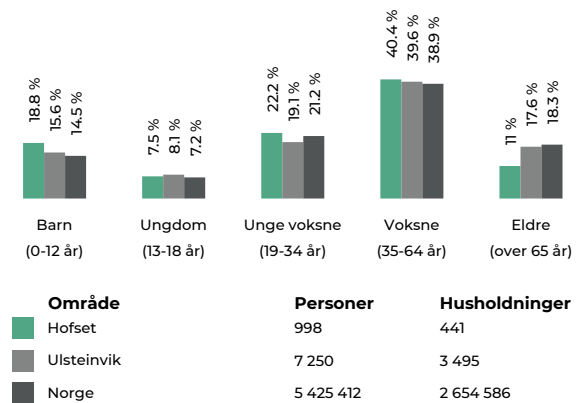

Barnehager

Preg barnehager Ulsteinvik (0-5 år) 40 barn	11 min 🚶 0.8 km
Sætra barnehage (0-5 år) 44 barn	16 min 🚶 1.1 km
Støylane barnehage (1-5 år) 131 barn	15 min 🚶 1.2 km

Dagligvare

Spar Ulsteinvik PostNord	10 min 🚶 0.7 km
Kiwi Ulsteinvik	8 min 🚶



Innholdet i nabolagsprofilen er hentet fra ulike datakilder, og feil eller mangler kan forekomme. Vurderinger og sitater er innhentet på web og gir uttrykk for hvordan naboene vurderer nabolaget. FINN.no AS kan ikke holdes ansvarlig for feil/mangler i profilen. Copyright © Finn.no AS 2026

Primære transportmidler

1. Egen bil

2. Gående

Turmulighetene

Nærhet til skog og mark 95/100

Støynivået

Lite støynivå 85/100

Kvalitet på barnehagene

Veldig bra 85/100

Sport

🏠	Ulsteinvik skole	5 min 🚶
	Aktivitetshall, fotball	0.5 km
🏠	Ulstein barneskole ballbinge	6 min 🚶
	Ballspill	0.5 km
🏃	Aktiv Trening Ulstein Sentrum	8 min 🚶
🏃	Aktiv Trening Ulstein Varleite	24 min 🚶

Boligmasse

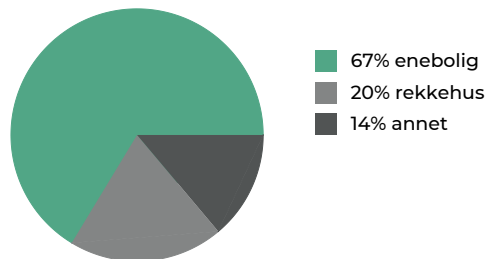

Varer/Tjenester

🏠	Blåhuset	8 min 🚶
🏠	Apotek 1 Ulstein	8 min 🚶

Aldersfordeling barn (0-18 år)

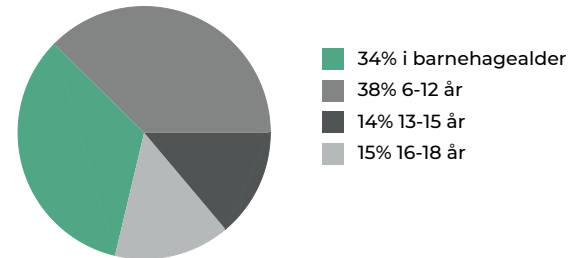

Familiesammensetning

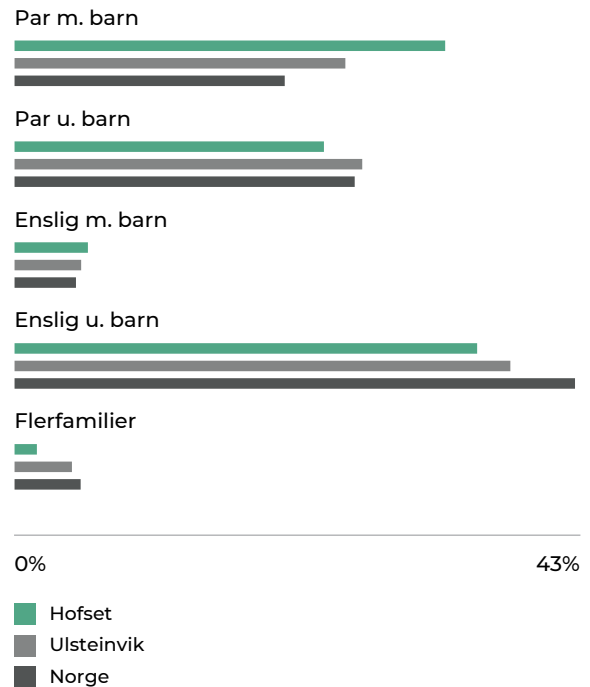

Sivilstand

		Norge
Gift	32%	33%
Ikke gift	57%	54%
Separert	7%	9%
Enke/Enkemann	3%	4%



OVERSIKT OVER LØSØRE OG TILBEHØR TIL EIENDOMMEN

Oversikten er utarbeidet av Norges Eiendomsmeglerforbund, Eiendom Norge og Advokatforeningens Eiendomsmeglingsgruppe, og er gjeldende fra 1. januar 2020.

Generelt

Lov om avhending av fast eiendom (avhendingslova/avhl.) av 3. juli 1992 regulerer kjøper og selgers rettigheter og plikter ved overdragelse av fast eiendom og andeler i borettslag.

I henhold til avhl. § 3-4 skal eiendommen, når annet ikke er avtalt, overdras med innredninger og utstyr som etter lov, forskrift eller annet offentlig vedtak skal følge med. Det samme gjelder varig innredning og utstyr som enten er fastmontert eller er særskilt tilpasset bygningen, jf. avhl. § 3-5. Loven inneholder ingen detaljert oversikt over hva som omfattes av «innredning og utstyr», og over hva som skal regnes som «fastmontert eller særskilt tilpasset».

Partene kan fritt avtale hva som skal følge med eiendommen ved salg. Bransjens liste over løsøre og tilbehør som skal følge med eiendommen, er en del av avtalen mellom kjøper og selger dersom ikke annet er opplyst i salgsoppgaven, kjøper har tatt forbehold i bud eller avtale på annen måte er inngått. Der intet annet er avtalt, vil løsøre og tilbehør medfølge slik dette fremkommer av avhl. § 3-4 og § 3-5 og denne oversikt.

Produkter og installasjoner som medfølger overdras uten noen form for garantier, utover eventuell gjenværende leverandørgaranti.

Dersom det er noe i nedenstående liste som ikke finnes på eiendommen, vil det heller ikke medfølge.

- 1. HVITEVARER** medfølger der dette er spesielt angitt i salgsoppgaven.
- 2. HELDEKKENDE TEPPER** følger med uansett festemåte.
- 3. VARMEKILDER**, slik som ovner, kaminer, peiser, varmpumper og panelovner, følger med uansett festemåte. Frittstående biopeiser/varmeovner og terrassevarmere medfølger ikke. Det følger ikke med varmekilder i rom som ikke har vegg- eller fastmonterte varmekilder på visning.
- 4. TV, RADIO OG MUSIKKANLEGG.** TV-antenner og fellesanlegg for TV, herunder parabolantenne, og tuner/dekoder/tv-boks medfølger der dette eies av selger. Veggmontert TV/flatskjerm med tilhørende festeordning samt musikkanlegg følger ikke med (se også punkt 12).
- 5. BADEROMSINNREDNING/UTSTYR.** Badekar, dusjkabinett, dusjvegger, alle fastmonterte speil og hyller, fastmonterte glass- og håndkleholdere, herunder håndklevarmere samt baderomsinnredning, medfølger.
- 6. GARDEROBESKAP** medfølger, selv om disse er løse. Fastmonterte garderobehyller og knagger medfølger. Innredning i garderobeskap, for eksempel løse eller fastmonterte trådkurver, hyller, stenger og lignende, medfølger.

7. KJØKKENINNREDNING medfølger, herunder også åpne, fastmonterte hyller og løs eller fastmontert kjøkkenøy.

8. MARKISER, PERSIENNER og annen type innvendig og utvendig solskjerming, gardinoppheng, lamellgardiner og liftgardiner medfølger.

9. AVTREKKSIVIFTER av alle slag, samt fastmonterte aircondition/ventilasjonsanlegg, medfølger.

10. SENTRALSTØVSUGER medfølger med komplett anlegg, herunder slange, munnstykke mm.

11. LYSKILDER. Kupler, lysstoffarmatur, fastmonterte "spotlights", oppheng og skinner med spotlights samt utelys og hagebelysning medfølger. Vegglamper, krokhengte lamper, lysekroner, prismelamper og lignende som er koblet til sukkerbit eller stikkontakt følger likevel ikke med.

12. INSTALLERTE SMARTHUSLØSNINGER med sentral som styrer lys, varme, lyd o.l., samt tilhørende trådløse enheter som brytere, sensorer, kameraer, integrerte høyttalere el. medfølger. Enkle lysstyringssystem f.eks. med en sentral som kun styrer lyspærer eller smartpærer montert i sokkel medfølger likevel ikke.

13. UTVENDIGE SØPPELKASSER og eventuelt holder/hus til disse medfølger.

14. POSTKASSE medfølger.

15. UTENDØRS INNRETNINGER slik som flaggstang, fastmontert tørkestativ, samt andre faste utearrangementer som f.eks. badestamp, boblekar/jacuzzi og liknende utendørs kar, lekestue, lekestativ, utepeis, fastmontert trommel til vannslange, medfølger. Guidekabel/avgrensingskabel til robotgressklipper medfølger, men robotgressklipper og ladestasjon for denne medfølger ikke.

16. FASTMONTERT VEGGLADER/LADESTASJON TIL EL-BIL medfølger uavhengig av hvor laderen er montert.

17. SOLCELLEANLEGG med tilhørende teknisk infrastruktur medfølger.

18. GASSBEHOLDER til gasskomfyr og gasspeis medfølger.

19. BRANNSTIGE, BRANNTAU, feiestige og lignende medfølger der dette er påbudt. Løse stiger medfølger ikke.

20. BRANNSLUKNINGSAPPARAT, BRANNSLANGE og RØYKVARSLER medfølger der dette er påbudt. Det er eier og brukers plikt til å se til at utstyret forefinnes på enhver eiendom. Hvis annet ikke er uttrykkelig avtalt, skal dette derfor alltid følge med ved salg av eiendom.

21. SAMTLIGE NØKLER til eiendommen som selger er i besittelse av skal overleveres kjøper på overtakelsen, herunder nøkler til eventuelle boder, uthus, garasjeportåpner e.l. Låses boder, uthus e.l. med hengelås, skal lås og nøkler til disse medfølge.

22. GARASJEHYLLER, bodhyller, lagringshyller og oppheng til bildekk medfølger såfremt de er fastmontert.

Planter, busker og trær som er plantet på tomten, eller fastmonterte kasser og lignende er en del av eiendommen og medfølger i handelen.

Boligkjøperforsikring

Hvis din nye bolig har skjulte feil kan dette koste deg både tid og penger.

Dine fordeler

- Unngå bekymring og stress
- Spar verdifull tid
- Få advokatkostnadene dekket

Med vår boligkjøperforsikring er du i trygge hender hvis du oppdager feil eller mangler ved boligen du har kjøpt. Forsikringen gir deg tilgang på hjelp fra advokater, saksbehandlere og jurister som er spesialiserte på eiendomskjøp. De står klare til å hjelpe deg i fem år etter overtagelse – uten at du trenger å bekymre deg for egne og eventuelle idømte saksomkostninger.

Få hjelpen du trenger!

- **Når:** Du kjøper forsikringen når du kjøper en brukt bolig. Da gjelder avhendingsloven.
- **Hvor:** Hos eiendomsmegler senest ved kontraktsmøte.
- **Hvordan:** Krysses av i kjøpekontrakten. Forsikringsbevis og vilkår sendes per e-post.

Forsikringen er meglet frem av Söderberg & Partners og er plassert hos Gar-Bo Försäkring AB.

*Det tas forbehold om pris- og vilkårsendringer.

Hva koster forsikringen?

Forsikringspremien trekkes i oppgjøret.

Borettslagseiendom: kr 8 900

Seksjonert eiendom/
aksjebolig: kr 11 900

Enebolig/fritid/tomt: kr 17 900

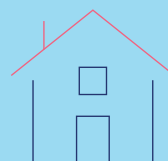

soderbergpartners.no/eiendom



Nøklene i lomma. Forsikring **fikser vi.**

Ved kjøp av bolig gjennom Notar Eiendomsmegling får kjøper én måned gratis forsikring på boligen i samarbeid med Kolibri Forsikring. Forsikringen trer i kraft fra overtakelsesdato. Kolibri Forsikring vil kontakte kjøper med informasjon og tilbud om videre forsikring dersom kjøper ønsker dette.

 Kolibri

Les mer om oss på
→kolibriforsikring.no

Forbrukerinformasjon om budgivning



Sist oppdatert med virkning fra 1. juli 2025, i forbindelse med ikrafttredelse av endringer i eiendomsmeglingsloven.

Informasjonen er utarbeidet av Forbrukerrådet, Advokatforeningen ved Lovutvalget for eiendomsmegling, Eiendom Norge og Norges Eiendomsmeglerforbund, på grunnlag av bl.a. eiendomsmeglingsloven § 6-8.

Nedenfor gis en oversikt over de retningslinjer som anbefales ved budgivning på eiendommen. Avslutningsvis gis også en kort oversikt over de viktigste rettsreglene tilknyttet budgivning.

Før det legges inn bud på eiendommen oppfordres budgiver til å sette seg inn i all relevant informasjon om eiendommen, herunder salgsoppgave og tilstandsrapport.

GJENNOMFØRING AV BUDGIVNING:

1. Alle bud skal inngis skriftlig til megler, som formidler disse videre til selger. Med skriftlige bud menes også elektroniske meldinger som e-post og SMS når informasjonen i disse er tilgjengelig også for ettertiden. Kravet til skriftlighet gjelder også budforhøyelser, og motbud (bud fra selger), aksept eller avslag fra selger. Før formidling av bud til selger skal megler innhente gyldig legitimasjon og signatur fra budgiver. Kravet til legitimasjon og signatur er oppfylt for budgivere som benytter e-signatur som f.eks. BankID eller MinID.

2. Et bud bør inneholde eiendommens adresse (eventuelt gnr/bnr), kjøpesum, budgivers kontaktinformasjon, finansieringsplan, akseptfrist, overtakelsesdato og eventuelle forbehold som for eksempel usikker finansiering, salg av nåværende bolig ol. Normalt vil ikke et bud med forbehold bli akseptert før forbeholdet er avklart. Konferer gjerne med megler før bud inngis.

3. Megler skal legge til rette for en forsvarlig avvikling av budrunden. I forbrukerforhold (dvs. der selger er forbruker) skal megleren ikke formidle bud med kortere akseptfrist enn kl. 12.00 første virkedag etter siste annonserte visning. Etter denne fristen bør budgivere ikke sette en kortere akseptfrist enn at megler har mulighet til, så langt det er nødvendig, å orientere selger, budgivere og øvrige interessenter om bud og forbehold. Dersom bud inngis med en frist som åpenbart er for kort til at megleren kan avvikle budrunden på en forsvarlig måte som sikrer selger og interessenter et tilstrekkelig grunnlag

for sine handlingsvalg, vil megler fraråde budgiver å stille slik frist.

4. Megler skal ikke formidle bud med forbehold om at budet eller forbehold i budet skal holdes skjult (hemmelig) for andre budgivere og interessenter.

5. Megleren vil uoppfordret gi sin vurdering av det enkelte bud overfor selger, når budet er gitt innenfor fristene i punkt 3.

6. Megleren skal, så langt det er nødvendig og mulig, holde budgiverne skriftlig orientert om mottatte bud, herunder budets størrelse, forbehold og akseptfrist. Megler skal så snart som mulig bekrefte skriftlig overfor budgivere at budene deres er mottatt. For øvrig vil megler, på forespørsel fra andre, opplyse om aktuelle bud på eiendommen, herunder relevante forbehold.

7. Kopi av budjournal skal gis til kjøper og selger uten ugrunnet opphold etter at handel er kommet i stand. Dersom det er viktig for budgiver å bevare sin anonymitet, bør budet formidles gjennom fullmektig.

8. Etter at handel har kommet i stand, eller dersom en budrunde avsluttes uten at handel er kommet i stand, kan en budgiver kreve kopi av budjournalen i anonymisert form.

VIKTIGE AVTALERETTLIGE FORHOLD:

1. Det eksisterer ingen angrerett ved salg/kjøp av fast eiendom.

2. Når et bud er inngitt til megler og innholdet i budet er formidlet til selger (slik at selger har fått kunnskap om budet), kan budet ikke kalles tilbake. Budet er da bindende for budgiver frem til akseptfristens utløp, med mindre budet før denne tid avslås av selger eller budgiver får melding om at eiendommen er solgt til en annen. Man bør derfor ikke gi bud på flere eiendommer samtidig dersom man ikke ønsker å kjøpe flere enn en eiendom.

3. Selger står fritt til å forkaste eller akseptere ethvert bud, og er for eksempel ikke forpliktet til å akseptere høyeste bud.

4. Når en aksept av et bud har kommet frem til budgiver innen akseptfristens utløp er det inngått en bindende avtale.

5. Husk at et eventuelt bud fra selger til kjøper (såkalte «motbud»), avtalerettslig er et bindende tilbud som medfører at det foreligger en avtale om salg av eiendommen dersom budet i rett tid aksepteres av kjøper.

BUD PÅ HJEMMET

Oppdragsnummer: 3-0061/26

Adresse: Prost Ankers gate 7B, 6065 ULSTEINVIK, gnr. 9,
bnr. 441, snr. 1 i Ulstein kommune.

Kontaktperson: Martin Mork Kleppe

Tlf: 934 28 322

Epost: mmk@notar.no

Salgsoppgavedato: 14.05.2026

Navn på budgiver: _____	Navn på budgiver: _____
Fødselsnummer: _____	Fødselsnummer: _____
Adresse: _____	Adresse: _____
Postnummer./Sted: _____	Postnummer./Sted: _____
Telefon, privat: _____	Telefon, privat: _____
Telefon, arbeid: _____	Telefon, arbeid: _____
E-mail: _____	E-mail: _____

Gir herved bindende bud på overnevnte eiendom på kr: _____ kroner: _____
Omkostninger i henhold til salgsoppgaven kommer i tillegg (Med blokkbokstaver)

Eventuelle forbehold/andre betingelser: _____

Ønsket overtakelsestidspunkt: _____ Budet gjelder til og med den: _____ kl: _____

Budet er bindende til kl 16.00 neste virkedag desom budgiver ikke har angitt annen akseptfrist.

For å sikre en forsvarlig gjennomføring av budrunden, stiller Notar krav til frister ved budgivningen. Bud skal ikke ha en akseptfrist på mindre enn 30 minutter fra budet inngis. Bud med kortere akseptfrist kan avvises.

FINANSIERING

Långiver: _____	Kontaktperson: _____
Bank: _____	Tlf: _____
Egenkapital kr: _____	Salg av eiendom, adr.: _____

Undertegnede bekrefter med dette å ha lest salgsoppgaven med tilhørende vedlegg. Undertegnende er kjent med forbrukerinformasjon om budgivning. Budet er avgitt i henhold til de avtalebetingelser som fremgår av salgsoppgave. Budgiverne samtykker i at hver av partene forplikter hverandre ved inngivelse/endring av bud og/eller vilkår.

Sted/dato: _____ Sted/dato: _____

Budgivers underskrift: _____ Budgivers underskrift: _____

LEGITIMASJON

LEGITIMASJON



Følg budrunden live!

Vi gir deg muligheten til å følge budrunden minutt for minutt på vår hjemmeside.

WWW.NOTAR.NO/LIVE-BUDGIVNING/