

# Fabelveien 4

FROGNER

notar



Prisantydning Kr. 5 790 000,- Boligtype Eierleilighet BRA-i/BRA Total 77/82 kvm  
Megler Anine Holter Tlf 416 64 148

NOTAR.NO

notar



# Fabelveien 4

**Attraktiv og moderne 3-roms eierleilighet fra 2024 |V.vann & fyring inkl. |2 Garasjeplasser m/lader |2 terrasser |Heis**

Adresse	Fabelveien 4 2016 FROGNER
Prisantydning	Kr 5 790 000,-
Omkostninger	Kr 157 740,-
Totalpris	Kr 5 947 740,-
Fellesutgifter	Kr 3 384,-
BRA-i/BRA Total	77/82 m <sup>2</sup>
Eierform	Eierseksjon
Boligtype	Eierleilighet
Byggeår	2023
Soverom	2
Etasje	4

Anine Holter v/ Notar Romerike har gleden av å presentere en attraktiv og moderne 3-roms selveierleilighet fra 2023. Leiligheten har en fin beliggenhet i 4. etasje, og heis kan tas ned til en hendig bod og to stk garasjeplasser beliggende rett ved heisen.

Her bor man landlig, men sentralt, i kort gangavstand til tog, skole, matbutikk og barnehage, og gangavstand til Frogner sentrum, og nærhet til marka med flotte turmuligheter.

- Heisadkomst til alle etasjeplan
- Ferdigstilt i 2023 -Nybygg garanti frem til 2028
- Vannbåren varme
- To terrasser på hhv. 15 kvm og 64 kvm med gode solforhold
- V.Vann - og fyring inkl. i felleskostnader
- Åpen, sosial stue-/kjøkkenløsning
- Stilig kjøkken med integrerte hvitevarer
- To gode soverom
- To garasjeplasser med el-lader

Velkommen til visning!

## Notar Romerike

Strømsveien 45 A  
2010 STRØMMEN



### Anine Holter

Eiendomsmegler  
416 64 148 / anine@notar.no



# Innhold

Om boligen	3
Ditt nye nabolag	14
Nøkkelinformasjon	15
Plantegning	27
Vedlegg	29
Budgivning	78

Notar er et eiendomsmeglerfirma eid av eiendomsmeglere. Vi er overbevist om at den beste eiendomsmegleren er spesialisert og uavhengig. Vårt kundeløfte er kvalitet, trygghet og hardt arbeid.

#### Salgsgaranti:

Vår salgsgaranti betyr at hvis boligen ikke blir solgt til en pris du aksepterer, kan du når som helst trekke deg fra salget helt vederlagsfritt. Vår salgsgaranti er din trygghet.

#### Live budgivning:

Alle interessenter som har meldt interesse følges opp via telefon og sms. I tillegg har vi vår egen unike live budgivning på vår hjemmeside, her kan alle følge med.

”

**Godt gjort er bedre enn godt sagt”**

**Salgs-  
garanti**

Ingen salg  
Ingen regning

















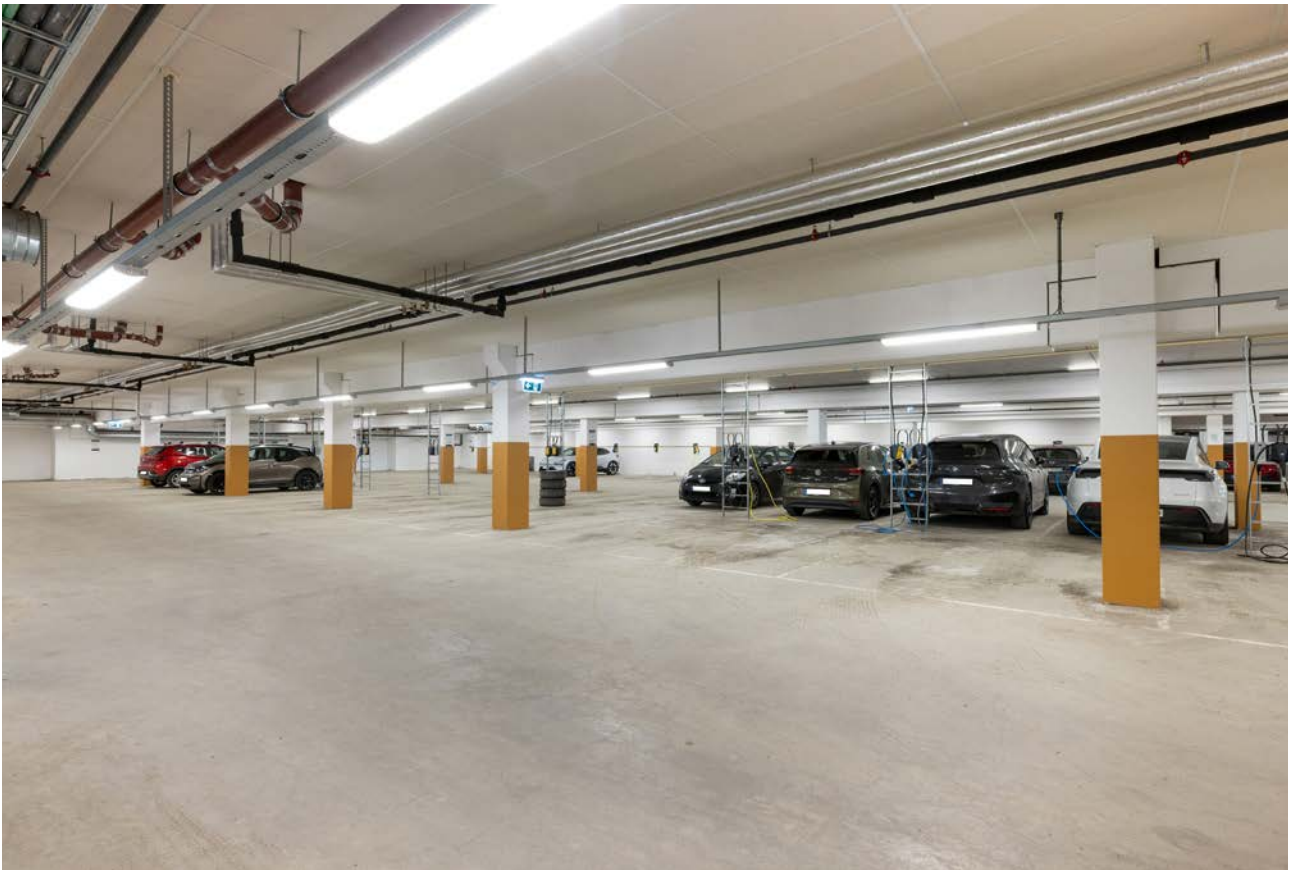

# Ditt nye nabolag

## BELIGGENHET

Fabeltunet ligger på Frogner i Lillestrøm kommune. Boligfeltet består av leiligheter og rekkehus, perfekt for den nyetablerte og en større familie. Området ligger med flotte fellesarealer, i rolige omgivelser, med kort vei til både Lillestrøm, Oslo S og Gardermoen.

Fra boligfeltet er det kort vei til Frogner sentrum og Frogner skole og kultursenter, som er ment å være et samlingspunkt for en god oppvekst. Kort gangavstand til togstasjon, buss, treningscenter, matbutikk, barnehage, skole, fotballbane, svømmehall, lekeplass, idrettshall med buldrevegg, klatrevegg, crossfit, skatepark m.m.

Dagligvarehandelen kan gjøres i Frogner Sentrum ved Kiwi. Her finner du også legesenter, tannlege, apotek, frisør, bibliotek og post.

Romerikssenteret på Kløfta et rikt og variert utvalg av butikker. Det er en ca. 10 minutters lang kjøretur til Skedsmo Senter med ytterligere servicetilbud. I Lillestrøm er det et stort utvalg av spisesteder og utesteder, samt kino, kjøpesenter og en hyggelig gågate. I tillegg er det ikke lange kjøreturen Strømmen eller Jessheim Storsenter, to av Norges største kjøpesentre.

Området har gode muligheter for offentlig kommunikasjon med buss og tog. Frogner sentrum og Frogner bedehus er nærmeste bussholdeplass. I tillegg er det kort vei til Frogner stasjon hvor det er forbindelse til Lillestrøm, Lørenskog, Strømmen, Oslo, Drammen og Kongsberg/Dal. Godt med avganger. 25 min til Oslo S, 12 min til Lillestrøm stasjon og 19 min til Jessheim. Fra Frogner er det lett adkomst til E6 og dermed muligheter for rask ferdsel videre. Området ligger gunstig plassert i forhold til både Oslo og Gardermoen.

## ADKOMST

Det vil bli skiltet med Notar visningsskilter ved annonserte visninger. Se for øvrig kart for nærmere veibeskrivelse.



# Nøkkelinformasjon

## EIENDOMMEN

### ADRESSE

Fabelveien 4, 2016 FROGNER

### OPPDRAKSNUMMER

23-0052/26

### SELGER

Christian Tveten Bergh  
Torunn Bergh

### MATRIKSEL

Gårdsnummer 272, bruksnummer 10, seksjonsnummer 193, , ideell andel 1/1.  
Gårdsnummer 272, bruksnummer 10, seksjonsnummer 199, sameietype realsameie, ideell andel 1/103.  
i Fabeltunet Boligsameie med orgnr.: 930365432 i Lillestrøm kommune.

### EIEFORM

Eierseksjon

### BOLIGTYPE

Eierleilighet

### ENERGIKLASSE

B

### INFO ENERGIKLASSE

Full energiattest følger vedlagt i prospekt.

### STRØMFORBRUK

Selgers strømforbruk var 4793,19 kWh i 2025.

Selger har avtale om Norgespris.

Det gir en fast strømpris, 40 øre per kilowatttime (ekskl. mva). Avtalen er knyttet til målepunktet (boligen), og ikke personen (selger), og vil dermed følge boligen. Avtalen er med bindingstid. Utgangspunktet er at avtalen vil gjelde ut kalenderåret, likevel slik at første periode vil være fra 1. oktober 2025 til 31. desember 2026.

### TOMT

Eiet tomt på 17.820 kvm.

### BESKRIVELSE AV TOMT

Eiertomt på 17 820 kvm som tilhører sameiet.

Tomten er fellesareal og er pent opparbeidet med asfalterte internveier, gressplen og lekearealer, beplantning, sittegrupper.

### SAMEIEBRØK

748/162934

## TAKST

Tilstandsrapport datert 21.04.2026. utført av Jo Henrik Stigen.

## BYGGEÅR

2023

## BYGEMÅTE

Boligblokk med bærende konstruksjoner, etasjeskillere og leilighetsskillende vegger i betong/mur, flat takkonstruksjon.

Yttertak er ikke besiktiget.

Det er bindingsverk i mellomliggende fasadefelter.

Leilighetene har adkomst via felles oppgang og heis.

Yttervegger over grunnmur som utvendig er forblendet med panel og fasadeplater.

Vinduer med 3 lags isoler glass

En B-30 og db-43 ytterdør med kikkehull. 3 lags isolerglass terrassedører.

Utgang fra stue/kjøkken til to balkonger på ca. 15m<sup>2</sup> og 64m<sup>2</sup>. Rekkverk i stål/aluminium med innfelt glass.

Tilstandsgrad 2 gitt:

### Dører-

Beskrivelse: En B-30 og db-43 ytterdør med kikkehull. 3 lags isolerglass terrassedører.

Vurdering av avvik: Det er påvist dører som er vanskelig å åpne eller lukke. Terrassedører til liten balkong tar i terskel.

### Tekniske installasjoner-Vannledninger-

Beskrivelse: Synlig vannrør av materialtype rør- i- rør system. Øvrig anlegg ligger skjult. Anlegget er kun visuelt besiktiget da dette krever spesielt utstyr og kompetanse. Ingen synlige lekkasjer på lett tilgjengelige steder.

Rørøpplegg og installasjoner er ikke vurdert utover visuell besiktigelse i denne rapporten, da dette krever spesiell kompetanse og autorisasjon. Skal anleggets tilstand og utskiftningsbehov avklares må anlegget kontrolleres av en autorisert rørlegger.

Vurdering av avvik: Rørkursene på rør-i-rør systemet på vannledninger er ikke merket. Rørkurs i himling badet er ikke merket.

Tilstandsgrad 3 gitt:

### Overflater - soverommene-

Beskrivelse: Overflatebehandling himling: Malte betongelementer.

Vurdering av avvik: Det er observert og registrert fukt i himling. Det er lekkasje fra balkong etasjen over.

## SAMMENDRAG SELGERS EGENERKLÆRING

Selger ønsker å trekke frem følgende i sin egenerklæring (utdrag):

Kjenner du til om det er/har vært utettheter i terrasse/garasje/tak/fasade? Ja.

Det har vært små tilløp til vann i soverromstak. Bakke Eiendom utbedrer dette nå.

Har du ladeanlegg/ladeboks for elbil i dag? Ja.

Beskrivelse: Aneo.

### Tilleggskommentar:

Vi svarte nei på radonmåling, men det kan være at Bakke har sjekket dette. Når det gjelder vannlekkasje tak har Bakke nå satt inn store ressurser for rette dette. Uansett er det garanti, og de har bekreftet at dette er deres ansvar utover 5 års garanti hvis det skulle oppstå senere.

## MODERNISERING OG PÅKOSTNINGER

Rekvirent/eier opplyser ang. følgende vedlikeholds historikk:  
Nytt.

Vedlikeholds historikk utført i regi av borettslaget/sameiet:

- Det er lekkasje på balkong fra etasjen over. Lekkasje gjelder begge soverom i leiligheten. Sluk på balkong i etasjen over ble skiftet 23. April 2026.
- Takene/himlingene på soverom blir malt når det har tørket opp.
- Balkong dør som tar i terskel blir justert.

## REGULERINGS- OG AREALPLANER

Eiendommen ligger i et område regulert til boligbebyggelse og inngår i reguleringsplan for boligområde på Hval Søndre, vedtatt 09.05.2018. Planen legger til rette for tett boligbebyggelse med tilhørende infrastruktur og felles uteområder.

I henhold til kommuneplanen er området avsatt til boligformål, med tilhørende hensynssoner og infrastruktur som vei, gang- og sykkelveier i nærområdet.

DOK-analyse viser at eiendommen ligger i et etablert boligområde med registrerte forhold knyttet til blant annet støy, grunnforhold og naturdata, uten at dette nødvendigvis medfører konkrete restriksjoner for normal bruk.

Til info så skal firmaet Bakke bygge nye boliger (Fabeltunet|Bakke) som vil påvirke støy og trafikk i 2 år fremover.

## OPPVARMING

Boligen har vannbåren varme.

Varmtvann er felles i regi av sameiet.

Balansert ventilasjon.

Anlegg med automatsikringer.

## PARKERINGSFORHOLD

Det medfølger en parkeringsplass med elbil-lader i felles garasjeanlegg.

Garasjeanlegg er organisert som et realsameie med seksjonsnummer 199, hvor hver garasjeplass representerer en ideel andel på 1/206 del.

Alle sameiere som har en ideell andel i næringsseksjonen har rett til en bestemt parkeringsplass. Styret kan i særlig tilfeller pålegge bytte av bod eller garasjeplass.

## BEBYGGELSE

Området består av blokkbebyggelse og rekkehus.

## BARNEHAGE/SKOLE/FRITID

Frogner aktivitetsbarnehage 0.2 km

Frogner barnehage 0.7 km

Brusletta barnehage 1.3 km

Frogner skole 1.4 km

Lillestrøm videregående skole 9.3 km

Skedsmo videregående skole 10.1 km

Dersom skole- og barnehage tilbud er av betydning for kjøpet, ber vi om at det rettes en særskilt henvendelse til kommunen for oppdatert informasjon.

## FERDIGATTEST/MIDLERTIDIG BRUKSTILLATELSE

Det foreligger ferdigattest på eiendommen Fabelveien gnr.2 72, bnr. 10 med boliger, parkeringskjeller og teknisk infrastruktur, datert 30.08.2024.

## FERDIGATTEST/BRUKSTILLATELSE DATERT

30.08.2024.

## RADONMÅLING

Det er ikke nødvendig å dokumentere forsvarlige radonverdier for denne leiligheten. Bare leiligheter med bakkekontakt, eller i etasjen over dette, bør måle radon.

## INNHold

4.etasje: Bad, kjøkken/stue, entré, bod, soverom, soverom 2.

Annet: Bod i kjeller.

## STANDARD

### ENTRÉ

En lys og romslig entré med flislagt gulv og lyse overflater. Entréen har garderobeskap med oppbevaringsmuligheter, som gir plass til yttertøy og sko. Downlights i himlingen gir et behagelig og moderne lys som skaper en lun atmosfære allerede ved ankomst.

### STUE/KJØKKEN

Lys og romslig stue med parkettgulv og lyse overflater som gir et tidløst og innbydende uttrykk. Den åpne løsningen mot stuen gir god romfølelse og fleksible møbleringsmuligheter, med plass til både spisegruppe og sittegruppe. Store vindusflater sørger for rikelig med naturlig lys, og det er utgang til terrasse som forlenger oppholdsrommet i sommerhalvåret. Store vindusflater slipper inn rikelig med dagslys, og fra stuen er det utgang til 2 terrasser som gir fine muligheter for å nyte uteplassen.

### TERRASSER

Boligen har to flotte terrasser som gir svært gode uteoppholdsarealer og flere soner for både avslapning og sosiale sammenkomster. Den ene terrassen på ca. 15 kvm fungerer som en hyggelig, skjermet sone – perfekt for morgenkaffe eller rolige kvelder. Her er det god plass til sittegruppe og beplantning som skaper en lun atmosfære.

Den store takterrassen på hele ca. 64 kvm fremstår som et fantastisk uteområde med rikelig boltreplass. Her kan man enkelt etablere flere soner, som spiseplass, loungeområde og grillplass. Terrassen har gode solforhold og fin utsikt, og gir en sjelden mulighet til å nyte utelivet i romslige og private omgivelser.

### KJØKKEN

Kjøkkenet har en stilren innredning med laminert benkeplate og glassplate mellom over- og underskap, som gir et moderne og lettstelt uttrykk. Innredningen er godt utnyttet med rikelig skap- og benkeplass. Kjøkkenet er utstyrt med integrerte hvitevarer, herunder oppvaskmaskin, komfyr og nedfelt platetopp med ventilator over. I tillegg er det integrert kombiskap og vinskap. Praktisk kjøkkenøy gir ekstra arbeidsflate og fungerer som et naturlig samlingspunkt i rommet. Kjøkkenet ligger i åpen løsning mot spiseplass og stue, med gode lysforhold og utgang til uteplass.

### BAD/WC/VASKEROM

Delikat flislagt bad med gulvvarme som gir en lun og behagelig komfort. Badet har en funksjonell planløsning og er utstyrt med servant med underskap, speil med belysning og stikkontakt, samt vegghengt toalett. Romslig dusjsone med glassvegger. Det er opplegg for vaskemaskin, og balansert ventilasjon bidrar til et godt inneklima. Downlights i himling gir jevn og moderne belysning.

### SOVEROM/GARDEROBE

#### Soverom 1

Romslig hovedsoverom med parkettgulv og lyse, behagelige overflater som gir en rolig atmosfære. Store vindusflater slipper inn godt med naturlig lys og gir en fin utsikt. Soverommet har god plass til dobbeltseng og tilhørende møblement, samt praktisk skyvedørsgarderobe med speilfronter som gir rikelig med oppbevaringsplass.

#### Soverom 2

Praktisk soverom med parkettgulv og lyse overflater som gir et trivelig og lett uttrykk. Rommet har plass til seng og øvrig møblement, og vinduet slipper inn godt med naturlig lys. Egner seg fint som barnerom, gjesterom eller kontor etter behov.

#### INNSENDIGE OVERFLATER

Overflatebehandling gulv: Parkettgulv og fliser

Overflatebehandling vegger: Malte glatte flater.

Overflatebehandling himling: Malte glatte flater og malte betongelementer. Montert downlights i entre.

#### HVITEVARER

Integrerte hvitevarer medfølger.

#### INNBO OG LØSØRE

I henhold til avhl. § 3-4 skal eiendommen, når annet ikke er avtalt, overdras med innredninger og utstyr som etter lov, forskrift eller annet offentlig vedtak skal følge med. Det samme gjelder varig innredning og utstyr som enten er fastmontert eller er særskilt tilpasset bygningen, jf. avhl. § 3-5. Loven inneholder ingen detaljert oversikt over hva som omfattes av «innredning og utstyr», og over hva som skal regnes som «fastmontert eller særskilt tilpasset».

Partene kan fritt avtale hva som skal følge med eiendommen ved salg. Bransjens liste over løsøre og tilbehør som skal følge med eiendommen, er en del av avtalen mellom kjøper og selger dersom ikke annet er opplyst i salgsoppgaven, kjøper har tatt forbehold i bud eller avtale på annen måte er inngått. Der intet annet er avtalt, vil løsøre og tilbehør medfølge slik dette fremkommer av avhl. § 3-4 og § 3-5 og tilbehørslisten som fremkommer lenger bak i salgsoppgaven.

Produkter og installasjoner som medfølger overdras uten noen form for garantier, utover eventuell gjenværende leverandørgaranti.

Dersom det er noe i den vedlagte liste som ikke finnes på eiendommen, vil det heller ikke medfølge.

Bransjens liste over løsøre og tilbehør er utarbeidet av Norges Eiendomsmeglerforbund, Eiendom Norge og Advokatforeningens Eiendomsmeglingsgruppe, og er gjeldende fra 1. januar 2020.

#### AREALER

BRA - i: 77 m<sup>2</sup>

BRA - e: 5 m<sup>2</sup>

BRA totalt: 82 m<sup>2</sup>

TBA: 79 m<sup>2</sup>

Bruksareal fordelt på etasje

Kjeller

BRA-e: 5 m<sup>2</sup> Bod i kjeller.

4. etasje

BRA-i: 77 m<sup>2</sup> Bad, kjøkken/stue, entré, bod, soverom, soverom 2.

TBA fordelt på etasje  
4. etasje  
79 m<sup>2</sup> Terrasser på hhv 15 kvm og 64 kvm

## ØKONOMI

### PRISANTYDNING

Kr. 5 790 000,-

### FELLESKOSTNADER

Kr. 3 384,-/mnd

### FELLESKOSTNADER INKLUDERER

Kommunale avgifter, garasje, eiendomsskatt, akonto felles strøm, kabel-tv/bredbånd, felles bygningsforsikring, driftskostnader, forretningsførsel, strøing og snømåking, bildeling m/ladeavtale (Otto).

Herav:

Akonto felles strøm kr 405,-

Faste kommunale avgifter fakturert via sameiet kr 669,-

Felleskostnader kr 1 152,-

Garasjeplass kr 300,-

Kabel-TV/Bredbånd kr 415,-

Tilleggstjenester leiligheter, renhold, heis, ventilasjon mm. kr 443,-

Blokkleilighetene har månedlig forbruksfakturerings av energi, varmtvann og kaldtvann etter faktisk forbruk.

### FORMUESVERDI - PRIMÆR

Kr. 1 171 045,- som primærbolig for 2026

### INFORMASJON OM FORMUEVERDI

Opplyst formuesverdi er hentet fra boligeiers (selgers) skattekort for inneværende år.

### OMKOSTNINGER

kr. 5 790 000,- (Prisantydning)

-----  
kr. 11 900,- (Boligkjøperforsikring Söderberg & Partners)

kr. 144 750,- (Dokumentavgift)

kr. 545,- (Tinglysing skjøte)

kr. 545,- (Tinglysning pantedokument (pr. stk.))

-----  
kr. 157 740,- (Omkostninger totalt)

-----  
kr. 5 947 740,- (Totalpris inkl. omkostninger)

-----  
NB! Regnestykket forutsetter at det kun tinglyses ett pantedokument og at eiendommen selges til prisantydning.

Det tas forbehold om endringer i offentlige avgifter/gebyrer.

Andel fellesgjeld og andel formue overtas av kjøper.

### BETALINGSBETINGELSER

Det tas forbehold om endring i offentlige gebyrer. Kjøpesum samt omkostninger innbetales senest per overtagelsesdato. Kjøper er selv ansvarlig for at alle innbetalinger er meglerforetaket i hende til avtalt tid og må selv påse at eventuell bankforbindelse er informert om dette. Innbetaling av kjøpesum skal skje fra kjøpers konto i norsk finansinstitusjon.

## SERVITUTTER/RETTIGHETER

På eiendommen er det tinglyst følgende heftelser og rettigheter som følger eiendommens matrikkel ved overskjøting til ny hjemmelshaver:

Andel i realsameie:

2023/1130821-2/200 13.10.2023

OPPRETTELSE AV REALSAMEIE

DENNE MATRIKKELENHETEN HAR ANDEL I:

KNR: 3205 GNR: 272 BNR: 10 FNR: 0 SNR: 199 IDEELL: 1/103

2021/1090305-1/200 03.09.2021

BESTEMMELSE OM NETTSTASJON

Rettighetshaver: ELVIA AS

ORG.NR: 980 489 698

Stedsevarig rett til bygging, drift, vedlikehold og fornyelse

Bestemmelse om transport og ferdsel

Bestemmelse om byggeforbud og beplantning

GJELDER DENNE REGISTERENHETEN MED FLERE

Overført fra: KNR: 3205 GNR: 272 BNR: 10

2022/1233371-1/200 01.11.2022

SEKSJONERING

Opprettet seksjoner:

SNR: 193

Formål: Bolig

Tilleggsdel: Bygning

Sameiebrøk: 748/162934

2024/248059-1/200 01.01.2024

OMNUMMERERING VED KOMMUNEENDRING

Tidligere: KNR: 3030 GNR: 272 BNR: 10 FNR: 0 SNR: 193

## GRUNNBOKSDATO

13.04.2026

## FORSIKRINGSSKAP

Protector Forsikring AS

## POLISENUMMER

2982978-1.1

## OM SAMEIET

Fabeltunet Boligsameie ble stiftet 01.11.2022 og har organisasjonsnummer 930.365.432. Sameiet består av 198 boligseksjoner, fordelt på 4 leilighetsbygg og 7 rekkehus bygninger. I tillegg er det 1 næringsseksjon i p-kjeller.

Forretningsfører er BORI BBL. Revisor er statsautorisert revisor SLM Revisjon AS, Lillestrøm.

Parkeringsplasser og boder i garasjeanlegget blir organisert som en næringsseksjon N199, hvor hver garasje plass representerer en ideellandel på 1/206 del.

Sameiet vil være med å drifte og vedlikeholde carpool løsningen som er felles for hele området på Fabeltunet. Bakke har i sine prosjekter et såkalt trivsels-konsept. På Fabeltunet er det tilgang til delebil fra Otto (Bertel O. Steen), elsykkeldeling og delebod med diverse verktøy og utstyr.

Andeler for felles gjesteparkeringsplasser i garasjeanlegget overskjøtes til sameiets organisasjons nummer.

Det er pliktig medlemskap i velforeningen for området Fabeltunet (gnr 272/bnr 9 og 10 samt senere utskilte parseller), sameiet vil bli belastet.

#### **KOMMENTAR FELLESGJELD**

Sameiet har ingen fellesgjeld.

#### **ANDEL FORMUE**

Kr. 9 900,- pr. 31.12.2025

#### **SIKRINGSFOND**

Dette sameiet har ikke tegnet forsikring i sikringsfond. Det betyr at andres mislighold av felleskostnader vil kunne medføre økte felleskostnader for de øvrige andelseierne. Ta kontakt med meglerforetaket for nærmere info.

#### **FORRETNINGSFØRER**

BORI BBL

#### **FORKJØPSRETT**

Ingen forkjøpsrett.

#### **STYREGODKJENNELSE**

Sameiet praktiserer ikke styregodkjennelse av nye eiere.

#### **DYREHOLD**

Dyrehold er tillatt.

Seksjonseier er pliktig til å følge gjeldende lover og regler for dyrehold. Dyreholdet skal ikke være til sjenanse eller ulempe for andre seksjonseiere.

#### **VEDTEKTER/HUSORDENSREGLER**

Vedtekter er vedlagt prospekt.

#### **BEBOERNES FORPLIKTELSER OG DUGNADER**

Styret kan organisere og invitere til dugnader ved behov.

### **DIVERSE OPPLYSNINGER**

#### **DIVERSE**

Notar AS og eiendomsmeglingsforetakene som er en del av Notar-kjeden, har samarbeid med forskjellige foretak som tilbyr produkter eller tjenester i forbindelse med megleroppdraget:

- Søderberg & Partners leverer boligselgerforsikring
- Søderberg & Partners leverer boligkjøpeforsikring
- Overo, leverandør av digitale oppgjørsskjema og overtakelsesprotokoller, tilbyr avtale om strøm, alarm og bredbånd.

Hvilke produkter/tjenester kjøper og selger tilbys i forbindelse med oppdraget, kan variere ut fra hvor i landet eiendommen ligger.

#### **LEGALPANT**

Det gjøres oppmerksom på at sameiet har legalpanterett i seksjonen tilsvarende 2 x folketrygdens grunnbeløp for felleskostnader samt andre krav som skriver seg fra sameieforholdet.

#### **EIERBEGRENSNING**

Ingen kan direkte eller indirekte erverve mer enn to boligseksjoner i et boligsameie jf. eierseksjonsloven § 23. Dersom et erverv har funnet sted i strid med eierseksjonslovens regler kan Kartverket nekte overskjøting.

Dersom overskjøting blir nektet, er kjøper likevel forpliktet til å gjennomføre handelen med selger, og oppgjør til selger vil finne sted tross manglende overskjøting. Den som har ervervet seksjonen i strid med forbudet vil i et slikt tilfelle, frivillig eller etter pålegg, måtte selge seksjonen videre til noen som lovlig kan erverve den.

#### **OVERTAGELSE**

Etter avtale. Angi ønsket overtagelse ved budgivningen.

#### **BAKGRUNN FOR OPPLYSNINGER I SALGSOPPGAVEN**

Salgsoppgaven er utarbeidet ut ifra opplysninger som er gitt av selger, befaringsrapport av eiendommen samt innhentning av nødvendige dokumenter og evt. takst/tilstandsrapport.

#### **SALGSOPPGAVE SIST OPPDATERT**

30.04.2026

#### **ANSVARLIG MEGLERFORETAK**

Strømmen Eiendomsmegling AS  
Strømsveien 45 A, 2010 STRØMMEN. TLF. 63 81 70 00

#### **MEGLER**

Anine Holter, Eiendomsmegler  
Epost: anine@notar.no  
Mobil: 416 64 148

#### **MEGLERS VEDERLAG**

Prosentprovisjon med .80% av kjøpesum (inkl. mva).  
Salgstilretteleggelse kr. 15 990,- (inkl. mva.)  
Oppgjørsgebyr kr. 7 900,- (inkl. mva.)  
Visninger og overtakelse (pr. stk.) kr. 3 000,- (inkl. mva.)  
Gebyr for utsatt betaling kr. 3 000,- (inkl. mva.)  
Grunnpakke/Grunnbok/e-tinglysing kr. 2 000,- (inkl. mva.)  
Markedspakke kr. 22 900,- (inkl. mva.)

Direkte utlegg dekkes av selger.

Dersom handel ikke kommer i stand er følgende avtalt om meglerforetakets vederlag: Intet salg - ingen regning. Oppdragsgiver betaler bare hvis det blir salg. Boligselgerforsikring, bygningsrapport, takst og annonsering utover avtalt markedspakke inngår ikke i garantien, men kan bestilles direkte fra leverandør.

#### **VIKTIG INFORMASJON**

##### **BOLIGSELGERFORSIKRING**

For denne eiendommen er det tegnet boligselgerforsikring.

##### **BOLIGKJØPERFORSIKRING**

Kjøper har anledning til å tegne boligkjøperforsikring. Boligkjøperforsikring er en rettshjelpsforsikring som dekker utgifter forbundet med juridisk bistand, fagkyndig uttalelse og saksomkostninger. Forsikringen er valgfri. Se produktark, vedlagt salgsoppgave, for nærmere informasjon og priser.

Forsikringen er meglet fram av Söderberg & Partners og er plassert hos Gar-Bo Försäkring AB. Skadebehandling foretas av Crawford & Company.

##### **ANDRE FORSIKRINGER**

Ved kjøp av bolig gjennom Notar Eiendomsmegling får kjøper én måned gratis forsikring i samarbeid med Kollibri Forsikring.

- Leilighet: gratis innboforsikring i én måned
- Enebolig: gratis bygningsforsikring i én måned

Forsikringen trer i kraft fra overtakelsesdato. Kolibri Forsikring vil kontakte kjøper med informasjon om forsikringen og eventuelle videre valg.

Hva betyr dette? Innboforsikring dekker eiendelene dine i boligen, som møbler, klær og elektronikk. Bygningsforsikring dekker selve bygningen, inkludert vegger, tak og faste installasjoner.

Tilbudet gir kjøper trygghet fra første dag som eier. Videre forsikring avtales direkte mellom kjøper og Kolibri Forsikring dersom kjøper ønsker dette.

## **SENTRALE LOVER**

Eiendommen selges etter reglene i avhendingsloven.

Eiendommen skal overleveres kjøper i tråd med det som er avtalt. Det er viktig at kjøper setter seg grundig inn i alle salgsdokumentene, herunder salgsoppgave, tilstandsrapport og selgers egenerklæring. Kjøper anses kjent med forhold som er tydelig beskrevet i salgsdokumentene. Forhold som er beskrevet i salgsdokumentene kan ikke påberopes som mangler. Dette gjelder uavhengig av om kjøper har lest dokumentene. Alle interessenter oppfordres til å undersøke eiendommen nøye, gjerne sammen med fagkyndig før bud inngis. Kjøper som velger å kjøpe usett kan ikke gjøre gjeldende som mangel noe han burde blitt kjent med ved undersøkelsen. Dersom det er behov for avklaringer, anbefaler vi at kjøper rådfører seg med eiendomsmegler eller en bygningsfagkyndig før det legges inn bud.

Hvis eiendommen ikke er i samsvar med det kjøperen må kunne forvente ut ifra alder, type og synlig tilstand, kan det være en mangel. Det samme gjelder hvis det er holdt tilbake eller gitt uriktige opplysninger om eiendommen. Dette gjelder likevel bare dersom man kan gå ut i fra at det virket inn på avtalen at opplysningen ikke ble gitt eller at feil opplysninger ikke ble rettet i tide på en tydelig måte. En bolig som har blitt brukt i en viss tid, har vanligvis blitt utsatt for slitasje og skader kan ha oppstått. Slik bruksslitasje må kjøper regne med, og det kan avdekkes enkelte forhold etter overtakelse som nødvendiggjør utbedringer. Normal slitasje og skader som nødvendiggjør utbedring, er innenfor hva kjøper må forvente og vil ikke utgjøre en mangel.

Boligen kan ha en mangel dersom det er avvik mellom opplyst og faktisk areal, forutsatt at avviket er på 2% eller mer og minimum 1 kvm.

Dersom eiendommen har et mindre grunnareal (tomt) enn kjøperen har regnet med, er det likevel ikke en mangel hvis ikke arealet er vesentlig mindre enn det som fremkommer av salgsdokumentene, jf. avhl-3-3.

Ved beregning av et eventuelt prisavslag eller erstatning må kjøper selv dekke tap/kostnader opptil et beløp på kr 10 000 (egenandel).

Dersom kjøper ikke er forbruker selges eiendommen «som den er», og selgers ansvar er da begrenset jf. avhl. § 3-9, 1. ledd 2. pktm. Avhendingsloven § 3-3 (2) fravikes, og hvorvidt en innendørs arealsvikt karakteriseres som en mangel vurderes etter avhendingsloven § 3-8. Informasjon om kjøpers undersøkelsesplikt, herunder oppfordringen om å undersøke eiendommen nøye, gjelder også for kjøpere som ikke anses som forbrukere. Med forbrukerkjøper menes kjøp av eiendom når kjøperen er en fysisk person som ikke hovedsakelig handler som ledd i næringsvirksomhet.

Både kjøper og selger er forpliktet til å signere den standard kjøpekontrakten som er utarbeidet av Notar i forbindelse med eiendomshandler. Kjøpekontrakten kan gjennomgås hos eiendomsmegleren før budet legges inn.

## **PERSONOPPLYSNINGSLOVEN**

Ditt personvern er viktig for Notar og vi er opptatt av å verne om personopplysningenes integritet, tilgjengelighet og konfidensialitet. All behandling av personopplysninger i Notar skal følge det til enhver tid gjeldende personvernregelverket, herunder GDPR og personopplysningsloven. Les mer om dette her: <https://notar.no/personvern.aspx>.

## HVITVASKINGSREGLENE

Eiendomsmeglere er underlagt lov om hvitvasking og tilhørende forskrift. Etter hvitvaskingsloven er eiendomsmegler pålagt å gjennomføre kundetiltak av både selger og kjøper. Hvis kjøper ikke bidrar til at megler får gjennomført kundetiltak, og dette fører til at transaksjonen ikke kan gjennomføres eller blir forsinket, misligholder kjøper avtalen med selger. Etter 30 dager anses misligholdet vesentlig, og selger har rett til å heve avtalen og gjennomføre deknings salg for kjøpers regning.

Dersom det er selger som ikke bidrar til at megler får gjennomført løpende kundetiltak underveis i oppdraget må eiendomsmegler stanse gjennomføringen av transaksjonen. Selger vil i et slikt tilfelle ha misligholdt sine forpliktelser, og kjøper vil kunne ha et krav mot selger etter avhendingsloven. Hvis kundetiltak ikke lar seg gjennomføre, vil Notar ikke kunne bistå med handelen eller foreta oppgjør.

Kjøper oppfordres til å innbetale kjøpesummen som ikke kommer fra låneinstitusjon, i en samlet innbetaling fra egen konto i norsk bank. Dersom innbetaling likevel må foretas på annen måte, må megler orienteres med begrunnelse og informasjon om innbetalers navn, før innbetaling av oppgjør.

## VEDLEGG

Tilstandsrapport  
Selgers egenerklærings skjema  
Boliginformasjon  
Vedtekter  
Energiattest  
Nabolagsprofil

## BUDGIVNING

Det første budet skal inngis skriftlig på Notar sitt budskjema, påført budgivers signatur og vedlagt kopi av legitimasjon. Alternativt kan man legge inn bud elektronisk, ved bruk av "Gi bud" knapp i nettannonse, hvor budgiver må legitimere seg med BankID. Senere bud kan inngis per e-post eller SMS til megler. Megler skal så snart som mulig bekrefte skriftlig overfor budgiver at bud er mottatt.

Bud som ikke er skriftlig, eller som har en kortere akseptfrist enn til kl. 12.00 første virkedag etter siste annonserte visning, vil ikke bli formidlet til selger. Et bud er bindende for budgiver frem til angitt akseptfrist.

Bestemmelser om budgivning gitt i medhold av eiendomsmeglingsloven § 6-8 kommer til anvendelse ved utførelsen av Oppdraget. For å sikre en forsvarlig gjennomføring av budrunden, stiller Notar krav til frister ved budgivningen. Bud skal ikke ha en akseptfrist på mindre enn 30 minutter fra budet inngis. Bud med kortere akseptfrist enn 30 minutter kan avvises.

Selger står fritt til å forkaste eller akseptere ethvert bud. Selger må skriftlig akseptere budet før budaksept kan formidles til budgiver.

Fra og med 01.07.25 ble det ikke lengre være lovlig å legge inn hemmelige bud. Megler kan dermed ikke formidle bud med forbehold om at budet eller forbehold i budet skal holdes skjult (hemmelig) for andre budgivere og interessenter.

Kopi av budjournal skal gis til kjøper og selger uten ugrunnet opphold etter at handelen er kommet i stand. Alle som har inngitt bud på eiendommen kan kreve kopi av budjournalen i anonymisert form etter at budrunden er avsluttet.

For øvrig vises det til "Forbrukerinformasjon om budgivning" som er inntatt i salgsoppgaven.



# Plantegning



Planskissen Er Ikke I Målestokk. Oppgitte Mål Er Innvendig Og Kan Ikke Betraktes Som Eksakte. Planskissen Er Kun En Illustrasjon Og Det Tas Ikke Ansvar For Evt. Feil



# Denne boligen vil jeg gjerne ha!

## Hva nå?

### 1 - KONTAKT MEGLER

Registrer din interesse og megleren holder deg oppdatert.

### 2 - HA FINANSIERING PÅ Plass

Undersøk med banken hvor mye du kan få i lån, og be om evt. finanseringsbevis.

### 3 - UNDERSØK BOLIGEN

Før det legges inn bud på eiendommen oppfordres budgiver til å sette seg inn i all relevant informasjon om eiendommen, herunder eventuell salgsoppgave og teknisk rapport med alle vedlegg.

### 4 - BUDGIVNING

Dersom du ønsker å by kan første bud gis via GI BUD-knappen på hver eiendom, eller du kan fylle ut budskjema som leveres/sendes til megler. Påfølgende bud må også være skriftlige, men kan i tillegg gis via SMS eller epost. Se forbrukerinformasjon om budgivning i prospekt.



# Vedlegg

FABELVEIEN 4

Tilstandsrapport

Selgers egenerklærings skjema

Boliginfo

Vedtekter

Energiattest

Nabolagsprofil

# Tilstandsrapport

STIGEN Boligtakst AS

 Boligbygg med flere boenheter

 Fabelveien 4, 2016 FROGNER

 LILLESTRØM kommune

# gnr. 272, bnr. 10, snr. 193

Sum areal alle bygg: BRA: 82 m<sup>2</sup> BRA-i: 77 m<sup>2</sup>



Befaringsdato: 21.04.2026

Rapportdato: 23.04.2026

Oppdragsnr.: 13907-3596

Eiendomsverdi ref nr: LT1336

Foretak: Stigen Boligtakst AS

Takstingeniør: Jo Henrik Stigen



STIGEN Boligtakst AS

 NITO

Rapporten kan brukes i inntil ett år etter befaringsdato, og kan ikke gjenbrukes ved flere boligsalg i denne perioden. Skjer det endringer, oppstår skader også videre på boligen, bør du som selger be om oppdatert rapport.

**Rapportansvarlig**



Jo Henrik Stigen  
Uavhengig Takstingeniør  
jo@takspartner.no  
922 68 566



**STIGEN** Boligtakst AS

# Dette trenger du å vite om tilstandsrapporten



## Hva er en tilstandsrapport?

En tilstandsrapport beskriver synlige skader/avvik eller tegn på skader/avvik på boligen. Rapporten fremhever vanligvis ikke positive egenskaper ved boligen.



## Hva vurderer en bygningsakkyndig?

Den bygningsakkyndige vurderer boligen ut fra hva man kan forvente av en bygning av samme alder og type. Vurderingen gjøres som regel mot hvordan det var vanlig å bygge og regler som gjaldt da boligen ble oppført (søknadstidspunktet). Forhold som er vanlige for bygningens alder, slik som slitasje etter normal bruk regnes ikke som avvik.



## Hva inneholder tilstandsrapporten?

Den bygningsakkyndige undersøker rom og bygningsdeler slik det kommer frem av [Forskrift til avhendingsloven](#). Tilstandsrapporten inneholder bare avvik som den bygningsakkyndige kan se eller kontrollere med enkle hjelpemidler. Det gjøres ikke nærmere undersøkelser slik som åpning av vegger eller andre bygningsdeler. I vegg mot våtrom og rom under terreng kan det borres et hull for å gjøre enkle undersøkelser slik som fuktstøt.

## Når du kjøper en brukt bolig

Når du kjøper en brukt bolig, er det viktig å være oppmerksom på at dette ikke kan sammenlignes med å kjøpe en ny bolig. Måten boligen ble bygget på kan være annerledes enn i dag. Bygninger svekkes over tid, og utsettes for slitasje blant annet på grunn av bruk og vær og vind. Mange boliger fornyes helt eller delvis, noen i flere omganger, eller det oppføres tilbygg. Særlig for boliger som er pusset opp eller endret, er det viktig å merke seg at fornyelse av overflater ikke nødvendigvis betyr at bygningsdeler under er forbedret.

## Vurdering mot byggeregler

Den bygningsakkyndige vil vurdere boligen mot hvordan det var vanlig å bygge og regler som gjaldt på søknadstidspunktet. Den bygningsakkyndige ser etter avvik som har betydning for og som reduserer boligens funksjon og verdi, og som kommer frem av Forskrift til avhendingslova.

## Tilstandsrapporten beskriver ikke hele boligen

### BYGNINGSSAKKYNDIGE SER FOR EKSEMPEL IKKE PÅ

- vanlig slitasje og normal vedlikeholdstilstand
- bagatellmessige forhold som ikke påvirker bygningens bruk eller verdi vesentlig
- etasjeskillere
- tilleggsbygg slik som garasje, bod, annek, naust også videre
- utvendige trapper
- støttemurer
- skjulte installasjoner
- installasjoner utenfor bygningen
- full funksjonstesting av el- og VVS-installasjoner
- geologiske forhold og bygningens plassering på grunnen
- bygningens planløsning
- bygningens innredning
- løvsøre slik som hvitevarer
- utendørs svømmebasseng og pumpeanlegg
- bygningens estetikk og arkitektur
- bygningens lovlighet (bortsett fra bruksendringer, brannceller og forhold som åpenbart kan påvirke helse, miljø og sikkerhet)
- fellesarealer (med mindre boligeier har vedlikeholdsplikt for fellesarealer og dette er kjent for bygningsakkyndig, eller fellesarealet har en særlig tilknytning til boligen).

© iVerdi 2023

Malen til denne rapporten, inkludert standardtekstene fra Verdi er vernet etter åndsverkloven og kan kun benyttes av av kunder hos iVerdi. For andre aktører er eksemplarfremstilling av malen og standardtekster, som utskrift og annen kopiering til bruk som grunnlag for tilsvarende rapporter, bare tillatt når det er hjemlet i lov (kopiering til privat bruk, sitat o.l.) eller avtale med iVerdi (<https://iverdi.no/>).

Utnyttelse i strid med lov eller avtale kan medføre erstatnings- og straffeansvar.

# Dette trenger du å vite om tilstandsrapporten

## Tilstanden vurderes med ulike tilstandsgrader

Tilstanden gir uttrykk for en gitt forventet tilstand, blant annet vurdert ut fra alder og normal bruk. Ved Tilstandsgrad 0 (TG0) og Tilstandsgrad 1 (TG1) gir den bygnings sakkyndige normalt ingen begrunnelse for valg av tilstandsgrad. Grunnen er at bygningen eller bygningsdelen da bare har normal slitasje. Ved skjulte konstruksjoner kan alder alene avgjøre tilstandsgrad. Når bygnings sakkyndige anbefaler tiltak, for eksempel utbedringer, må brukeren av rapporten vurdere om tiltakene er nødvendige og lønnsomme.

Når den bygnings sakkyndige velger tilstandsgrad, baseres vurderingen på faste kriterier som følger av gjeldende bransjestandard for Teknisk tilstandsanalyse ved omsetning av bolig og Forskrift til avhendingslova.



### TILSTANDSGRAD 0, TG0: INGEN AVVIK

Bygningsdelen skal være tilnærmet ny, ikke vise tegn på slitasje og det skal være lagt frem dokumentasjon på faglig god utførelse. Det er ingen merknader til delen.



### TILSTANDSGRAD 1, TG1: MINDRE AVVIK

Bygningsdelen skal bare ha normal slitasje, og straktiltak skal ikke anses som nødvendig. Graden kan også brukes når delen er ny, men der dokumentasjon på faglig god utførelse mangler.



### TILSTANDSGRAD 2, TG2: VESENTLIGE AVVIK OG MINDRE AVVIK SOM ETTER NS 3600 GIR TG 2

Bygningsdelen skal enten ha feil utførelse, en skade eller symptomer på skade, sterk slitasje eller nedsatt funksjon. Graden gis når bygningsdelen trenger vedlikehold eller tiltak i nær fremtid. Graden skal også brukes når delen er gammel og det er grunn til å varsle om faren for skader på grunn av alderen, eller når det er grunn til å overvåke delen spesielt på grunn av fare for større skader eller følgeskader.



### TILSTANDSGRAD 3, TG3: STORE ELLER ALVORLIGE AVVIK

Denne tilstandsgraden brukes ved kraftige tegn på forhold som man må regne med trenger utbedring straks eller innen kort tid. Det er påvist funksjonssvikt eller sammenbrudd.



### IKKE UNDERSØKT/IKKE TILGJENGELIG FOR UNDERSØKELSE

Det kan være avvik/skader som ikke er avdekket.

## Informasjon om utbedringskostnader

Utbedringskostnadene i rapporten er sjablongmessige anslag basert på observerte forhold som feil, skader eller uregelmessigheter, samt foreslåtte tiltak. Disse anslagene er veiledende, angis i fem intervaller, er basert på generelle erfaringstall, og må ikke forveksles med konkrete pristilbud fra håndverkere eller entreprenører. Faktiske kostnader kan variere betydelig, avhengig av individuelle valg, materialpriser og markedsforhold. For å få en nøyaktig vurdering av utbedringskostnadene anbefales ytterligere undersøkelser og innhenting av flere pristilbud fra kvalifiserte fagfolk. Slike anslag gis for TG3, der dette er mulig.



Tiltak under kr 20 000



Tiltak mellom kr 20 000 – 100 000



Tiltak mellom kr 100 000 – 200 000



Tiltak mellom kr 200 000 – 500 000



Tiltak over kr 500 000

# Beskrivelse av eiendommen

Basert på visuell befaring, enkle fuktindikasjonsmålinger, stikktakinger, opplysninger fra rekviert og offentlige registre, har taksmannen kommet frem til følgende konklusjon på den tekniske tilstanden på leiligheten:

Dette er en tilstandsrapport på leilighet hvor det kun gjøres vurderinger innvendig. Den vurderte leiligheten ligger i 4.etasje og det medfølger bod i garasjeanlegg.

Innvendige overflater og innredninger er forhold som i stor grad er av avhengig av smak, ønsker og behov. De innvendige overflater bærer lite preg av alder og brukslitasje. Ny eier vurderer selv behovet for innvendige oppgraderinger. For detaljer henvises det til byggebeskrivelse.

All informasjon om eiendommen med bygg er gitt av selger.

Det er ikke gitt informasjon til taksmann som tilsier at det er problemer med skadedyr eller maur.

For ytterligere informasjon og andre viktige bemerkninger se under egne premisser og byggebeskrivelser med respektive tilstandsgrader.

Befaringen er utført med begrensninger av at boligen var fullt møblert og bebodd. Det er kun flyttet på mindre møbler, esker eller lignende, dersom det har vært grunn til å mistenke at det skulle skjule betydelige forhold. Dette betyr at det kan være hakk, slitasje og andre forhold som ikke er avdekket på befaringsdagen.

Selv om mange forhold er beskrevet i rapporten, kan det være skjulte feil og / eller mangler som ikke er avdekket. Riving av rom/ bygningsdeler vil kunne avdekke feil eller mangler som ikke var mulig å avdekke på befaringsdagen.

## Boligbygg med flere boenheter - Byggeår: 2023

### UTVENDIG

[Gå til side](#)

Boligblokk med bærende konstruksjoner, etasjeskillere og leilighetsskillende vegger i betong/mur, flat takkonstruksjon. Yttertak er ikke besiktiget.

Det er bindingsverk i mellomliggende fasadefelter.

Leilighetene har adkomst via felles oppgang og heis.

Yttervegger over grunnmur som utvendig er forblendet med panel og fasadeplater.

Vinduer med 3 lags isoler glass

En B-30 og db-43 ytterdør med kikkeshull. 3 lags isolerglass terrassedører.

Utgang fra stue/kjøkken til to balkonger på ca. 15m<sup>2</sup> og 64m<sup>2</sup>. Rekkverk i stål/aluminium med innfelt glass.

### INNVENDIG

[Gå til side](#)

Overflatebehandling gulv: Parkettgulv og fliser

Overflatebehandling vegger: Malte glatte flater.

Overflatebehandling himling: Malte glatte flater og malte betongelementer. Montert downlights i entre. Ukjent hvordan spotter er montert/forseglet.

Støpt dekke som etasjeskille.

Det er kun gjort punktmålinger av gulvet på befaringen. Svanker eller lignende kan forekomme. Stikkprøver er foretatt i minst to rom, i hver etasje hvis boligen har det.

Boligen er møblert, noe som begrenser muligheten for å kontrollere eventuelle skjevheter i konstruksjonen. Det anbefales at dette undersøkes nærmere dersom boligen er tømt for møbler.

### VÅTROM

[Gå til side](#)

Bad

Aktuell byggeforskrift er teknisk forskrift: 2017

Bad med fliser på gulv og vegger. Innredningen består av et underskap, servant, speil med lys, stikk og en dusjsone med dusjing direkte på gulv og vegg.

Det er nivilert fra terskel til sluk og det ble målt 3,5 cm fall.

Opplegg for vaskemaskin og det er tilkoblet et vannklosett.

Balansert ventilasjon.

### KJØKKEN

[Gå til side](#)

Kjøkkeninnredning med laminert benkeplate med nedfelt oppvaskkum med 1-greps blandebatteri. Glass plate mellom over og underskap. Det er montert en integrert oppvaskmaskin, integrert komfyr og nedfelt platetopp og det er tilkoblet en ventilator over kokeplass. Integrert kombiskap og vinskap.

Det ble foretatt enkelt fuktsøk med MMS søkeinstrument, det ble ikke registrert noe forskjellige verdier på kjøkkengulv.

### TEKNISKE INSTALLASJONER

[Gå til side](#)

Synlig vannrør av materialtype rør- i- rør system. Øvrig anlegg ligger skjult.

Anlegget er kun visuelt besiktiget da dette krever spesielt utstyr og kompetanse.

Ingen synlige lekkasjer på lett tilgjengelige steder.

Røropplegg og installasjoner er ikke vurdert utover visuell besiktigelse i denne rapporten, da dette krever spesiell kompetanse og autorisasjon.

Skal anleggets tilstand og utskiftningsbehov avklares må anlegget kontrolleres av en autorisert rørlegger.

Synlig avløpsrør av plast, øvrige avløpsrør ligger skjult.

Lufting og stakemuligheter på avløpsanlegg er ikke synlig eller vurdert av taksmannen da dette er boligbygg med flere boenheter. Anlegget er kun visuelt besiktiget da dette krever spesielt utstyr og kompetanse.

Røropplegg og installasjoner er ikke vurdert utover visuell besiktigelse i denne rapporten, da dette krever spesiell kompetanse og autorisasjon.

Taksmann er ikke godkjent innenfor området VVS, det anbefales derfor å få en autorisert rørlegger til å gjennomgå anlegget dersom dette er ønskelig. Røranlegg innbygd i konstruksjonen er ikke

# Beskrivelse av eiendommen

vurdert.

Varmtvann er felles i regi av sameiet.  
Det settes ikke TG og ikke videre vurdert..

Boligen har vannbåren varme.  
Rørøpplagg og installasjoner er ikke vurdert utover visuell besiktigelse i denne rapporten, da dette krever spesiell kompetanse og autorisasjon.  
Takstmann er ikke godkjent innenfor området VVS, det anbefales derfor å få en autorisert rørlegger til å gjennomgå anlegget dersom dette er ønskelig.  
Tg er gitt med tanke på alder.

Anlegg med automatsikringer.

## Arealer

[Gå til side](#)

## Forutsetninger og vedlegg

[Gå til side](#)

## Lovlighet

[Gå til side](#)

### Boligbygg med flere boenheter

- Det foreligger ikke tegninger

Det er ikke fremvist originale byggetekniske tegninger for eiendommen. Bruken av et rom på befaringstidspunktet har betydning for definisjonen av rommet. Dette betyr at rommet både kan være i strid med teknisk forskrift og mangle godkjenning i kommunen for den aktuelle bruken, uten at dette vil få betydning for definisjonen satt av den bygnings sakkyndige.

# Sammendrag av boligens tilstand

## Fordeling av tilstandsgrader

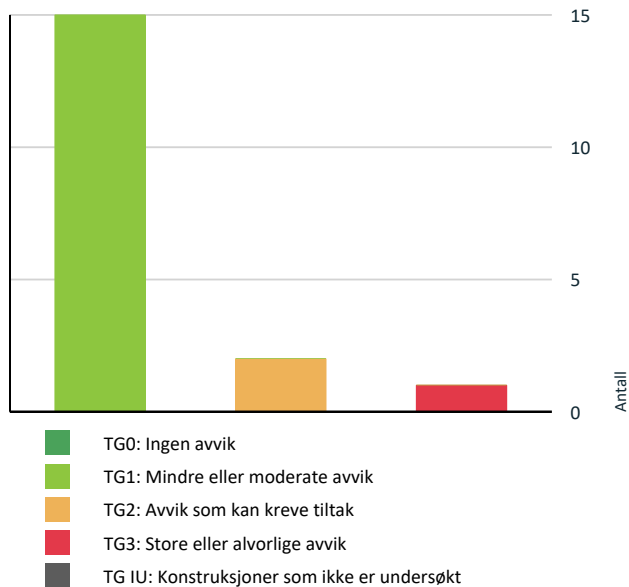

## Oppsummering av avvik

Vil du vite mer? Se på rommet eller bygningsdelen senere i rapporten.

### Boligbygg med flere boenheter

#### ! TG 3 STORE ELLER ALVORLIGE AVVIK



Innvendig > Overflater - soverommen

[Gå til side](#)

#### ! TG 2 AVVIK SOM KAN KREVE TILTAK



Utvendig > Dører

[Gå til side](#)



Tekniske installasjoner > Vannledninger

[Gå til side](#)

### HELSE, MILJØ OG SIKKERHET

Forhold som åpenbart kan medføre fare for helse, miljø og sikkerhet

[Gå til side](#)

## Anslag på utbedringskostnad

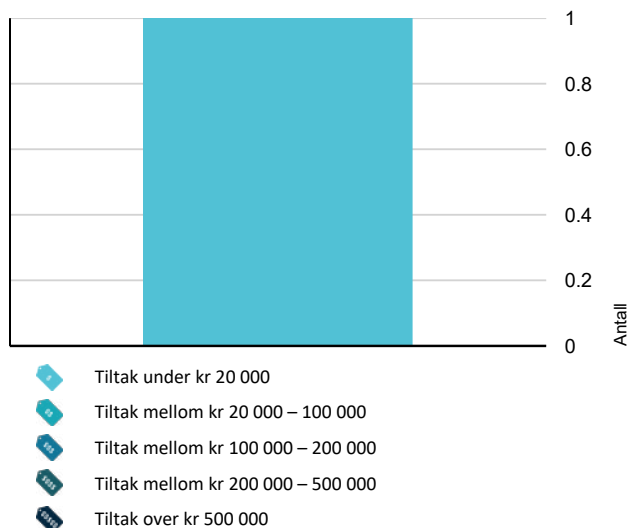

Hva er anslag på utbedringskostnad? Se side 4.

# Tilstandsrapport

## BOLIGBYGG MED FLERE BOENHETER

### Byggeår

2023

### Kommentar

Eiendomsverdi.no

### Anvendelse

Brukes som bolig.

### Standard

Se beskrivelse under konstruksjoner.

### Vedlikehold

Se nærmere beskrivelse under konstruksjoner.

## UTVENDIG

### Bygning generelt

*Punktet må sees i sammenheng med Takkonstruksjon/Loft*

#### Beskrivelse

Boligblokk med bærende konstruksjoner, etasjeskillere og leilighetsskillende vegger i betong/mur, flat takkonstruksjon Yttertak er ikke besiktiget. Det er bindingsverk i mellomliggende fasadefelter. Leilighetene har adkomst via felles oppgang og heis. Yttervegger over grunnmur som utvendig er forblendet med panel og fasadeplater.

### TG 1 Vinduer

#### Beskrivelse

Vinduer med 3 lags isoler glass

Det er ikke avdekket svekkelser eller punkterte glass.

Det gjøres oppmerksom på at punkterte vindusglass tidvis kan være svært vanskelig å avdekke og derfor ikke kan utelukkes.

### TG 2 Dører

#### Beskrivelse

En B-30 og db-43 ytterdør med kikkehull. 3 lags isolerglass terrassedører.

#### Vurdering av avvik:

- Det er påvist dører som er vanskelig å åpne eller lukke.

Terrassedører til liten balkong tar i terskel.

#### Konsekvens/tiltak

- Dører må justeres.

Konsekvens:

Estetisk forringelse som kan påvirke helhetsinntrykket av boligen.

I noen tilfeller kan funksjonen svekkes, for eksempel ved at døren subber mot karm eller gulv, eller at lås og hengsler ikke fungerer optimalt.

Tiltak:

Overflatebehandling som pussing og maling/lakkering for å forbedre utseendet.

Justering eller utskifting av hengsler og beslag ved funksjonssvikt.

### TG 1 Balkonger, terrasser og rom under balkonger

#### Beskrivelse

Utgang fra stue/kjøkken til to balkonger på ca. 15m<sup>2</sup> og 64m<sup>2</sup>.

Rekkverk i stål/aluminium med innfelt glass.

# Tilstandsrapport

Balkonger, terrasser, tribuner, passasjer og lignende skal ha rekkverk med høyde  
a) minimum 1,2 m der nivåforskjellen er mer enn 10,0 m  
b) minimum 1,0 m der nivåforskjellen er inntil 10,0 m.

## INNENDIG

### TG 3 Overflater - soverommet

#### Beskrivelse

Overflatebehandling himling: Malte betongelementer.

#### Vurdering av avvik:

- Det er avvik:

Det er observert og registrert fukt i himling. Det er lekkasje fra balkong etasjen over.

#### Konsekvens/tiltak

- Tiltak:

Konsekvens:

Fukt i himling kan føre til redusert levetid på bygningsdelen, risiko for mugg, samt svekket inneklima. Slike forhold anses som alvorlige og faller inn under definisjonen av vesentlig svikt i henhold til forskrift til avhendingsloven .

Tiltak:

Det anbefales snarlig utbedring av balkongkonstruksjonen for å stoppe lekkasjen. Dette kan innebære kontroll og eventuell utskifting eller reparasjon av membran, beslag, rekkverksinnfestinger og fallforhold. Etter at lekkasjen er stoppet, må skadet himling åpnes, tørkes og eventuelt repareres eller skiftes ut. Videre undersøkelser kan være nødvendig for å avdekke omfanget av fuktskader i bakenforliggende konstruksjoner.

Estimering er kun satt til overflate behandling av himling.

**Kostnadsestimat: Under 20 000**

### TG 1 Overflater

#### Beskrivelse

Overflatebehandling gulv: Parkettgulv og fliser

Overflatebehandling vegger: Malte glatte flater.

Overflatebehandling himling: Malte glatte flater og malte betongelementer. Montert downlights i entre. Ukjent hvordan spotter er montert/forseglet.

Boligen fremstår som normalt godt vedlikeholdt med vanlig bruksslitasje. Noe vedlikehold av overflater og avslutninger må påberegnes. I en fraflyttet boenhet kan det være slitasje, riper, mindre hull og misfarging på overflater hvor det har vært møblelement, bilder og hyller.

### TG 1 Etasjeskille/gulv mot grunn

#### Beskrivelse

Støpt dekke som etasjeskille.

Det er kun gjort punktmålinger av gulvet på befaringen. Svanker eller lignende kan forekomme. Stikkprøver er foretatt i minst to rom, i hver etasje hvis boligen har det.

Boligen er møblert, noe som begrenser muligheten for å kontrollere eventuelle skjevheter i konstruksjonen. Det anbefales at dette undersøkes nærmere dersom boligen er tømt for møbler.

### TG 1 Innvendige dører

#### Beskrivelse

Innerdører i trekarm med malt listverk.

# Tilstandsrapport

## VÅTROM

### 4. ETASJE > BAD

#### Generell

##### Beskrivelse

Aktuell byggeforskrift er teknisk forskrift: 2017

Bad med fliser på gulv og vegger. Innredningen består av et underskap, servant, speil med lys, stikk og en dusjsone med dusjing direkte på gulv og vegg. Det er nivilert fra terskel til sluk og det ble målt 3,5 cm fall. Opplegg for vaskemaskin og det er tilkoblet et vannklosett. Balansert ventilasjon.

Takstmannen kontrollerer alltid med fuktindikator i våtsoner/risikoområder på bad. Om ikke annet er kommentert, har takstmannen ikke registrert skadelig/unormal fukt i områder på befaringstidspunktet.

Badet blir vurdert ut i fra visuelle observasjoner. Det er viktig å merke seg levetid og risiko ved vannbruk direkte på overflater. Hvis det ikke foreligger dokumentasjon eller opplysninger fra selger blir flislagt gulv og vegger vurdert ut i fra at det må antas at det er lagt membran. Det vil alltid fra takstmann anbefales løsninger som tilsier at vannbruk direkte på overflater reduseres.

Sluk kan i mange tilfeller være vanskelig å vurdere om det er tette overganger og bruk av membran. Dette grunnet smuss og groing.

Eneste dokumentasjon på at uavhengig kontroll skal være gjennomført er i ferdigattest hvor det fremgår at kontrollansvarlige for utførelsen har sørget for sluttkontroll og avsluttende gjennomgang av kontrolldokumentasjon for det ferdige tiltaket. Gjennom dette har den kontrollansvarlige bekreftet ovenfor kommunen at kontroll er foretatt med tilfredsstillende resultat i samsvar med tillatelser og krav gitt i samsvar med plan- og bygningsloven.

Rommet er et våtrom hvor det ved etablering var krav om "uavhengig kontroll", men det foreligger ingen dokumentasjon på dette. Dette forutsettes at er i orden siden det er gitt ferdig tillatelse eller midlertidig brukstillatelse.

### 4. ETASJE > BAD

#### TG 1 Overflater vegger og himling

##### Beskrivelse

Flislagt vegger

Overflatebehandlinger: malte plater. Det er montert downlights. Ukjent hvordan spotter er montert/forseglet.

### 4. ETASJE > BAD

#### TG 1 Overflater Gulv

##### Beskrivelse

Våtrom har flislagt gulv og gulvvarme. Det er nivilert fra terskel til sluk og det ble målt 3,5 cm fall.

Det er kun gjort punktmålinger av gulvet på befaringen og ikke testet med vann. Svanker kan forekomme.

### 4. ETASJE > BAD

#### TG 1 Sluk, membran og tettesjikt

##### Beskrivelse

Det er et plastsluk plassert i våtsonen. Det er synlig mansjett/membran under klemring. Membranen ligger ellers skjult i konstruksjonen og kan ikke kontrolleres uten å gjøre destruktive inngrep ved å demontere fliser.

### 4. ETASJE > BAD

#### TG 1 Sanitærutstyr og innredning

# Tilstandsrapport

## Beskrivelse

Innredningen består av et underskap, servant, speil med lys, stikk og en dusjsone med dusjing direkte på gulv og vegg. Opplegg for vaskemaskin og det er tilkoblet et vannklosett.

## 4. ETASJE > BAD

### TG 1 Ventilasjon

#### Beskrivelse

Balansert ventilasjon.  
Kapasitet og mengde luftutskifting er ikke kontrollert da det krever eget utstyr for måling og hører ikke under nivå 1 undersøkelse. Det er kun utført enkel kontroll av ventilasjon ved bruk av et ark/papir eller røykappull. Det er ikke foretatt tallfestede målinger.

## 4. ETASJE > BAD

### Tilliggende konstruksjoner våtrom

#### Beskrivelse

Hulltaking er ikke utført. Baderommet er under 5 år og det foreligger dokumentasjon på utførte arbeider.  
Takstmannen kontrollerer alltid med fuktindikator i våtsoner/risikoområder på bad. Om ikke annet er kommentert, har takstmannen ikke registrert skadelig/unormal fukt i områder på befaringstidspunktet.

## KJØKKEN

## 4. ETASJE > KJØKKEN/STUE

### TG 1 Overflater og innredning

#### Beskrivelse

Kjøkkeninnredning med laminert benkeplate med nedfelt oppvaskkum med 1-greps blandebatteri. Glass plate mellom over og underskap. Det er montert en integrert oppvaskmaskin, integrert komfyr og nedfelt platetopp og det er tilkoblet en ventilator over kokeplass. Integrert kombiskap og vinskap.

Det ble foretatt enkelt fuktsøk med MMS søkeinstrument, det ble ikke registrert noe forskjellige verdier på kjøkkengulv.

## 4. ETASJE > KJØKKEN/STUE

### TG 1 Avtrekk

#### Beskrivelse

Det er avtrekk via mekanisk avtrekksanlegg i boenheten.  
Det er kun utført enkel kontroll av ventilasjon ved bruk av et ark/papir eller røykappull. Det er ikke foretatt tallfestede målinger.

## TEKNISKE INSTALLASJONER

### TG 2 Vannledninger

#### Beskrivelse

Synlig vannrør av materialtype rør- i- rør system. Øvrig anlegg ligger skjult.  
Anlegget er kun visuelt besiktiget da dette krever spesielt utstyr og kompetanse.  
Ingen synlige lekkasjer på lett tilgjengelige steder.  
Røropplegg og installasjoner er ikke vurdert utover visuell besiktigelse i denne rapporten, da dette krever spesiell kompetanse og autorisasjon.  
Skal anleggets tilstand og utskiftningsbehov avklares må anlegget kontrolleres av en autorisert rørlegger.

#### Vurdering av avvik:

- Rørkursene på rør-i-rør systemet på vannledninger er ikke merket.

# Tilstandsrapport

Rørkurs i himling badet er ikke merket.

## Konsekvens/tiltak

- Rørkurser på rør-i-rør system bør merkes.

Merking av rør

Konsekvens:

Fravær av merking gjør det vanskelig å identifisere og stenge riktig kurs ved lekkasje eller vedlikehold. Dette kan føre til forsinket skadebegrensning og økt risiko for følgeskader ved vannlekkasje.

Tiltak:

Merk alle rørkurs tydelig i fordelerskapet med kursnummer og tilhørende tappesteder.

## TG 1 Avløpsrør

### Beskrivelse

Synlig avløpsrør av plast, øvrige avløpsrør ligger skjult.

Lufting og stakemuligheter på avløpsanlegg er ikke synlig eller vurdert av takstmannen da dette er boligbygg med flere boenheter.

Anlegget er kun visuelt besiktiget da dette krever spesielt utstyr og kompetanse.

Rørproppleg og installasjoner er ikke vurdert utover visuell besiktigelse i denne rapporten, da dette krever spesiell kompetanse og autorisasjon.

Takstmann er ikke godkjent innenfor området VVS, det anbefales derfor å få en autorisert rørlegger til å gjennomgå anlegget dersom dette er ønskelig. Rørplanlegget innbygd i konstruksjonen er ikke vurdert.

## TG 1 Ventilasjon

### Beskrivelse

Balansert ventilasjon.

Kapasitet og mengde luftutskifting er ikke kontrollert da det krever eget utstyr for måling og hører ikke under nivå 1 undersøkelse. Det er kun utført enkel kontroll av ventilasjon ved bruk av et ark/papir eller røykappull. Det er ikke foretatt tallfestede målinger, men ventilasjonen antas og fungerer tilfredsstillende

## Varmtvannstank

### Beskrivelse

Varmtvann er felles i regi av sameiet.

Det settes ikke TG og ikke videre vurdert..

## TG 1 Vannbåren varme

### Beskrivelse

Boligen har vannbåren varme.

Rørproppleg og installasjoner er ikke vurdert utover visuell besiktigelse i denne rapporten, da dette krever spesiell kompetanse og autorisasjon.

Takstmann er ikke godkjent innenfor området VVS, det anbefales derfor å få en autorisert rørlegger til å gjennomgå anlegget dersom dette er ønskelig.

Tg er gitt med tanke på alder.

## Elektrisk anlegg

# Tilstandsrapport

*Dette er en forenklet kontroll begrenset til de spørsmål og undersøkelser som forskrift til avhendingslova (tryggere bolighandel) § 2-18 inneholder. Dette kan ikke sammenlignes med en kontroll utført av offentlig myndighet (Det lokale eltilsyn) eller registrert elektrovirksomhet, og en bygningsakkyndig har verken kompetanse eller lov til å foreta en slik kontroll.*

*Tilstanden er vurdert ut fra den forenklete og begrensede kontrollen som forskriften inneholder. El-anlegget kan ha feil og mangler som en slik forenklet undersøkelse ikke vil avdekke. Vær derfor oppmerksom på denne risikoen, og søk videre veiledning eller få en fullstendig kontroll utført av registrert elektrovirksomhet.*

## Beskrivelse

Anlegg med automatsikringer.

Elektriske anlegg er ikke testet, men kun visuelt besiktiget. Da dette ikke er bygningsakkyndige kompetanseområde er noen av svarene gitt på ett generelt grunnlag ut fra befaringsdagen. Ønskes en grundigere kontroll av elektriske anlegg anbefales en el sjekk utført av en autorisert elektriker.

Den bygningsakkyndige oppgaver knyttet til el-anlegget handler om å etterspørre informasjon og dokumentasjon fra selger, og gjennomføre observasjoner (visuelt), som for eksempel å se etter tegn på termiske skader på kabler, elektrisk utstyr osv. Det er ikke den bygningsakkyndige sitt ansvar å gjennomføre kontroll av det elektriske anlegget.

Kravet om samsvarserklæring gjelder både for anlegg som er nyere enn 1999, og for endringer på anlegg fra før 1999.

Samsvarserklæringene skal følge boligen, slik at eier av huset har oversikt over hvilke arbeider som er gjort på det elektriske anlegget.

Samsvarserklæringen viser hvilke arbeider som er gjort, og hvem som har utført arbeidet. Dette er viktig for å dokumentere at arbeidet er utført av elektriker og ikke ufaglært person. Det skal utarbeides samsvarserklæring for alle arbeider som utføres på det elektriske anlegget, også mindre arbeider.

1. Foreligger det eltilsynsrapport de siste 5 år, og det er ikke foretatt arbeid på anlegget etter denne, utenom retting av eventuelle avvik i eltilsynsrapport (dvs en el-tilsynsrapport uten avvik)?

**Nei**

## Spørsmål til eier

2. Når ble det elektriske anlegget installert eller sist gang totalt rehabilitert (årstall)? Med totalt rehabilitert menes fullstendig utskiftet anlegg fra inntakssikring og videre.

**2023**

3. Er alle elektriske arbeider/anlegg i boligen utført av en registrert elektroinstallasjonsvirksomhet?

**Ja**

4. Er det elektriske anlegget utført eller er det foretatt tilleggsarbeider på det elektriske anlegget etter 1.1.1999?

**Ja**

Eksisterer det samsvarserklæring?

**Nei**

5. Foreligger det kontrollrapport fra offentlig myndighet – Det Lokale Eltilsyn (DLE) eller eventuelt andre tilsvarende kontrollinstanser med avvik som ikke er utbedret eller kontrollen er over 5 år?

**Nei**

6. Forekommer det ofte at sikringene løses ut?

**Nei**

7. Har det vært brann, brannpilløp eller varmgang (for eksempel termiske skader på deksler, kontaktpunkter eller lignende) i boligens elektriske anlegg?

**Nei**

## Generelt om anlegget

8. Er det tegn til at det har vært termiske skader (tegn på varmgang) på kabler, brytere, downlights, stikkontakter og elektrisk utstyr? Sjekk samtidig tilstanden på elektrisk tilkobling av varmtvannsbereider, jampfør eget punkt under varmtvannstank

**Nei**

9. Er der synlig defekter på kabler eller er disse ikke tilstrekkelig festet?

**Nei**

## Inntak og sikringsskap

10. Er det tegn på at kabelinnføringer og hull i inntak og sikringsskap ikke er tette, så langt dette er mulig å sjekke uten å fjerne kapslinger?

**Nei**

# Tilstandsrapport

11. Finnes det kursfortegnelse, og er den i samsvar med antall sikringer?

Ja

12. Foreta en helhetsvurdering av det elektriske anlegget, dets alder, allmenne tilstand og fare for liv og helse. Bør det elektriske anlegget ha en utvidet el-kontroll?

Ukjent

## Generell kommentar

Eier/bruker av ett elektrisk anlegg vil i alle tilfeller stå som den ansvarlige for hva som er utført/vedlikeholdt på det elektrisk anlegget.

Elektriske anlegg er ikke testet. Det elektriske anlegget er ikke videre vurdert eller gitt TG vurdering da dette ligger utenfor bygningsfaglige kompetansefelt. Dersom ytterligere gjennomgang av det elektriske anlegget ønskes, anbefales en eltakst.

## FORHOLD SOM ÅPENBART KAN MEDFØRE FARE FOR HELSE, MILJØ OG SIKKERHET

*Dette punktet inneholder tydelige og lett synlige forhold ved boligen som åpenbart kan påvirke helse, miljø og sikkerhet, og som bygningsfaglige har oppdaget. Terskelen for hva som anses som åpenbart er høy, og det utføres ikke undersøkelser med sikte på å avdekke slike forhold. Punktet omfatter ikke skjulte eller ikke-synlige forhold, tekniske vurderinger eller forhold som krever spesialundersøkelser. Forhold vurderes etter byggt teknisk forskrift på befaringstidpunktet. Røykvarslere og håndholdt brannslukningsutstyr vurderes etter gjeldende forskrift om brannforebygging.*

### Helse, miljø og sikkerhet

#### Beskrivelse

Rapporten bygger på en visuell, ikke-destruktiv befaring av tilgjengelige flater. Åpenbare forhold som kan medføre fare for helse, miljø og sikkerhet, som synlige fuktskader eller manglende sikring, omtales dersom de ble observert. Skjulte feil eller avvik som krever åpning av konstruksjoner eller spesialundersøkelser, faller utenfor rapportens omfang. Takstmannen fraskriver seg ansvar for forhold som ikke var synlige ved befaringen, og det anbefales ytterligere undersøkelser dersom det er mistanke om slike avvik.

Branncelle for blokk: Det er ikke foretatt noen vurderinger rundt brann- og rømningsveier vedrørende sameiets/borettslagets fellesarealer/trapperom. Det forventes at sameiet/borettslagets har innarbeidet rutiner for dette.

Det er rømningsvei ut fra leilighet til fellesoppgang. Det antas at øvrig rømming fra fellesarealer er ivaretatt og at dette er blokkens ansvar.

Det er ikke kontrollert videre.

Det er ikke foretatt inngrep i konstruksjoner, eller flyttet skap/innredning for å avdekke evt. avvik i branncelleinndeling.

Observasjoner er kun visuelt på synlige overflater. Branncelledelende vegger og etasjeskille er umulig å kontrollere opp mot forskriftskrav uten å foreta inngrep i konstruksjoner og er av den grunn ikke kontrollert av takstmann.

Brannslukker og røykvarsler.

Lovpålagt røykvarsler og pulverapparat skal følge boligen ved salg. Brannslukningsutstyret er ikke funksjonstestet.

# Arealer, byggetegninger og brannceller

Standard gjeldende fra 01.01.2024

Arealmålinger og arealoppsett er basert på Norsk standard 3940:2023 Areal- og volum-beregninger av bygninger. Arealet gjelder for tidspunktet da boligen ble målt

## Hva er måleverdig areal?

Arealet i rommet må ha minst 1,90 m fri høyde over gulvet og minst bredde på 0,60 m. Et loft med skråtak vil for eksempel bare få registrert målbart areal der høyden er minst 1,90 m og bredden minst 0,60 m. Rommet må ha dør eller luke og gangbart gulv.

## Hva er bruksareal?

**BRA = BRA-i + BRA-e + BRA-b**

Bruksarealet for bygningen er bruttoarealet minus arealet som opptas av yttervegger.

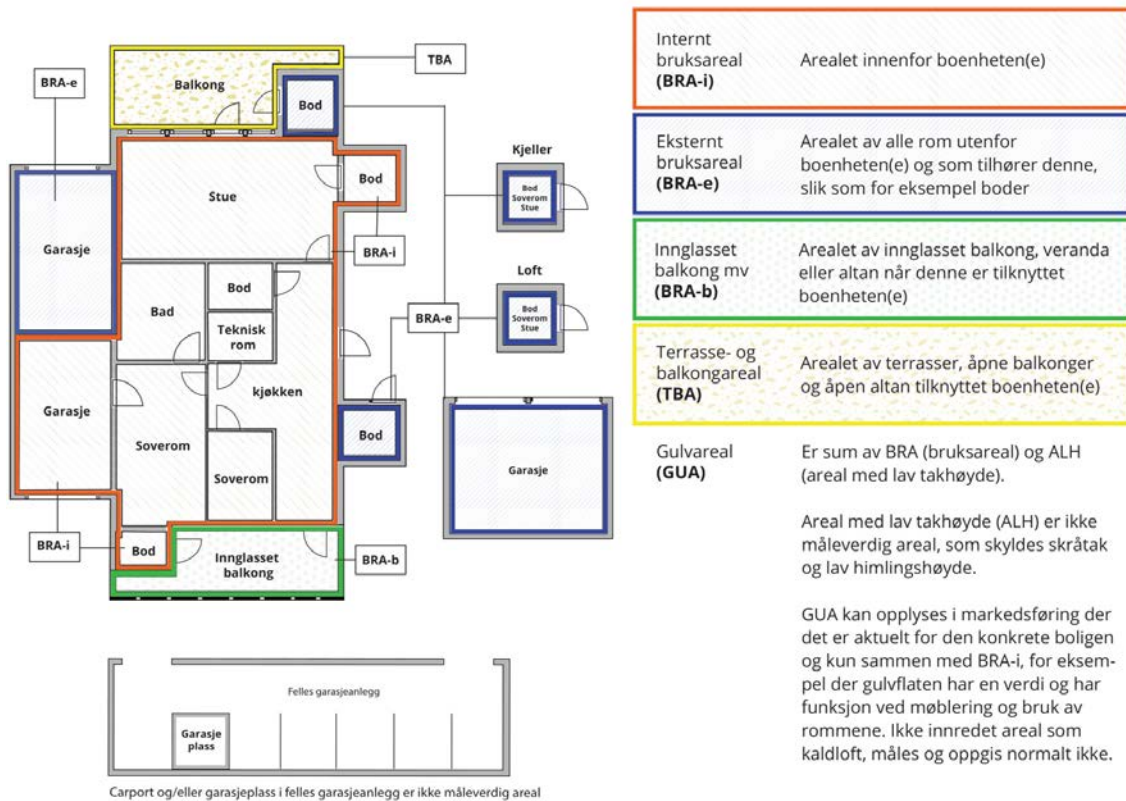

## Arealet kan ikke alltid fastsettes nøyaktig

Areal kan være komplisert eller umulig å måle opp nøyaktig fordi det er vanskelig å fastslå tykkelsen på innervegger, skjevheter i og utforming av bygningskonstruksjoner som karnapp, buer og vinkler som ikke er rette, åpne rom over flere etasjer og så videre.

Eiendommens markedsverdi kan ikke baseres på en matematisk beregning basert på antall kvadratmeter opplyst i rapporten. Opplysninger om areal kan altså ikke alene benyttes for å beregne eiendommens verdi.

## Den bygningssakkyndige kan avdekke eventuelle bruksendringer og avvik i branncelleinndeling

Den bygningssakkyndige ser på byggetegninger hvis de er tilgjengelige og dette er en del av oppdraget, og vurderer bruken av boligen opp mot tegningene. Hvis den bygningssakkyndige avdekker at en bolig ikke ser ut til å være delt opp i brannceller etter kravene i byggeteknisk forskrift på befaringstidspunktet, skal det opplyses om dette.

Reglene om bruksendring og brannceller kan være kompliserte. Søk videre faglige råd om rapporten ikke gir deg svar. Den bygningssakkyndige kan ikke vurdere og svare på alle spørsmål, og kan heller ikke vite om kommunen kan gi unntak for kravene som gjelder. [Vil du vite mer?](#)

## Om brannceller

En branncelle er hele eller avgrensede deler av en bygning hvor en brann fritt kan utvikle seg uten at den kan spre seg til andre bygninger eller andre deler av bygningen i løpet av en fastsatt tid.

## Om bruksendring

Bruksendring er å endre bruken av et rom fra en tillatt bruk til en annen. Dette kan kreve søknad og tillatelse, for eksempel hvis du endrer et rom fra bod til soverom eller arbeidsrom, eller hvis du endrer en bolig til to separate boliger.

Rom for varig opphold har krav til takhøyde, romstørrelse, rømningsvei og lysforhold som må være oppfylt. Du kan søke kommunen om unntak for kravene, men kan ikke regne med å få unntak for krav som går på helse og sikkerhet, for eksempel krav til rømningsvei.

Bruksendring som krever godkjenning, og som ikke er søkt bruksendret, er ulovlig. Kommunen kan etter plan- og bygningsloven kapittel 32 forfølge overtredelser. Kommunen kan pålegge deg å avslutte den ulovlige bruken, eventuelt å rette eller tilbakeføre rommet til godkjent bruk.

# Arealer

## Boligbygg med flere boenheter

Etasje	Bruksareal BRA m <sup>2</sup>			SUM	Terrasse- og balkongareal (TBA)
	Internt bruksareal (BRA-i)	Eksternt bruksareal (BRA-e)	Innglasset balkong (BRA-b)		
4. Etasje	77			77	79
Kjeller		5		5	
<b>SUM</b>	<b>77</b>	<b>5</b>			<b>79</b>
<b>SUM BRA</b>	<b>82</b>				

## Romfordeling

Etasje	Internt bruksareal (BRA-i)	Eksternt bruksareal (BRA-e)	Innglasset balkong (BRA-b)
4. Etasje	Bad, kjøkken/stue, entré, bod, soverom, soverom 2		
Kjeller		Bod	

## Kommentar

Arealene er oppmålt på stedet på best mulig måte med laser. På grunn av møbler/ innredning kan det forekomme avvik på deler av oppmålingen da noen mål er tatt høyere opp på veggen enn anbefalt. Vegger kan være skjeve og kan gi andre mål enn ved måling langs gulvet. Alle rombenevnelser er oppgitt etter rommenes faktiske bruk uten hensyn til byggeforskriftenes krav til "rom for varig opphold".

Det gjøres oppmerksom på at arealopplysninger i denne rapporten er basert på en fysisk oppmåling, og kan avvike fra arealopplysninger basert på byggemeldte tegninger. Dersom det ikke er fremlagt byggemeldte tegninger for boligen, vil den bygningssakkyndige i de fleste tilfeller ikke kunne måle opp skjulte sjakter o.l. Sjakter som betjener flere bruksenheter eller andre formål, for eksempel avfallssjakter.

Kunde opplyser at det medfølger bod og arealet er målt opp på stedet, arealet er ca. da bod er fylt opp med lagrede gjenstander.

Kunde opplyser at det medfølger to biloppstillingsplasser i garasjeanlegg med elbil- lader.

## Lovlighet

### Byggetegninger

Det foreligger ikke tegninger

*Kommentar:* Det er ikke fremvist originale byggetekniske tegninger for eiendommen. Bruken av et rom på befaringstidspunktet har betydning for definisjonen av rommet. Dette betyr at rommet både kan være i strid med teknisk forskrift og mangle godkjennelse i kommunen for den aktuelle bruken, uten at dette vil få betydning for definisjonen satt av den bygningssakkyndige.

### Nyere håndverkstjenester

Er det ifølge eier utført håndverkstjenester på boligen siste 5 år?

Ja  Nei

## Kommentar

### Boligbygg med flere boenheter

Rom som ligger utenfor boenheten, men som eier har påvist og/eller opplyst at tilhører boenheten, er oppmålt og inkludert i BRA-e. Det er ikke fremvist dokumentasjon på at rommet tilhører boenheten. Rom utenfor boenheten kan omdisponeres av borettslaget/sameiet og dette kan påvirke boligens BRA.

# Befarings - og eiendomsopplysninger

## Befaring

Dato	Til stede	Rolle
21.4.2026	Jo Henrik Stigen Christian Tveten Bergh	Takstingeniør Kunde

## Matrikkeldata

Kommune	gnr.	bnr.	fnr.	snr.	Areal	Kilde	Eieforhold
3205 LILLESTRØM	272	10	0	193	17820.2 m <sup>2</sup>	Seeiendom.no	Eiet

### Adresse

Fabelveien 4

### Hjemmelshaver

Bergh Christian Tveten, Bergh Torunn

### Kommentar

Informasjon om eiendommen er hentet fra [www.eiendomsverdi.no](http://www.eiendomsverdi.no)

### Eierandel

748 / 162934

## Eiendomsopplysninger

### Adkomstvei

Offentlig og sameiets interne veier.

### Tilknytning vann

Offentlig og privat. Privat ledning frem til offentlig ledningsnett. Private ledninger vedlikeholdes for eiers (Borettslagets/sameiets) regning.

### Tilknytning avløp

Offentlig og privat. Privat ledning frem til offentlig ledningsnett. Private ledninger vedlikeholdes for eiers (Borettslagets/sameiets) regning.

### Regulering

Se kommunens planer i området.

### Om tomten

Sameiet eier tomten på 17 820,20 m<sup>2</sup>.

### Tinglyste/andre forhold

Eier/rekvirent bes lese takstdokumentet før bruk for å avdekke eventuelle feil eller mangler. Takstmannen har ikke undersøkt/vurdert regulering eller andre forhold i bygningsetaten, forøvrig ingen spesielle forhold takstmannen ble gjort kjent med på befaringen. For eventuelt andre servitutter/bestemmelser på seksjonen/eiendommen henvises til Statens kartverk ved Tinglysningen, tlf: 32118800.

### Opplysninger gitt av kunde

Rekvirent/eier opplyser ang. følgende vedlikeholds historikk:  
Nytt

Vedlikeholds historikk utført i regi av borettslaget/sameiet:

- Det er lekkasje på balkong fra etasjen over. Lekkasje gjelder begge soverom i leiligheten. Sluk på balkong i etasjen over blir skiftet 23. April. Takene/himlingene på soverom blir malt når det har tørket opp.
- Balkong dør som tar i terskel blir justert.

## Kilder og vedlegg

### Dokumenter

Beskrivelse	Dato	Kommentar	Status	Sider	Vedlagt
Eier	21.04.2026	Under befaring	Gjennomgått		Nei
Eiendomsverdi.no	21.04.2026	Adresse, gårdsnummer, bruksnummer, tomteareal.	Gjennomgått		Nei
Egenerklæring		Egenerklærings skjema vedlegges av megler i salgsoppgaven	Ikke gjennomgått		Nei
Ferdigattest		Det er opplyst at det er ferdigattest på bygget på Eiendomsverdi. Den er ikke fremvist.	Ikke gjennomgått		Nei
Megler		Megler opplysninger	Ikke gjennomgått		Nei
Samsvarserklæring			Ikke gjennomgått		Nei
Tegninger			Ikke gjennomgått		Nei
Ordrebekreftelse	17.04.2026	Opplysninger på boligen	Gjennomgått		Nei

## Revisjoner

Versjon	Ny versjon	Kommentar
1	23.04.2026	

For gyldighet på rapporten se forside

# Forutsetninger

## Tilstandsrapportens avgrensninger

### STRUKTUR OG REFERANSENIVA

- Rapporten baserer seg på krav i forskrift til avhendingslova (tryggere bolighandel). Rapportens struktur, metode og begrepsbruk følger i hovedsak Norsk Standard NS 3600:2018 (teknisk tilstandsanalyse ved omsetning av bolig), samt Takstbransjens retningslinjer for arealmåling når det gjelder fordeling mellom P-areal og S-areal.
- Bygningssakkyndig er ikke ansvarlig for tilbakeholdt eller uriktig informasjon, som har betydning for tilstandsvurderingen. Rapporten beskriver avvik, det vil si en tilstand som er dårligere enn referansenivået. Rapporten vil normalt ikke fremheve positive sider ved boligen ut over det som fremgår av tilstandsgradene.
- For anbefalte tiltak ved TG2 og TG3 må du vurdere om tiltakene er nødvendige og lønnsomme. Hva det vil koste å utbedre rom eller bygningsdeler vil avhenge av registrerte avvik og tiltak som kommer frem i rapporten. Anslaget er gitt på generelt grunnlag basert på prisintervaller. Anslaget må ikke forveksles med en konkret vurdering og tilbud fra en entreprenør eller håndverker. Utbedringskostnadene vil også avhenge av personlige preferanser og markedspris på materialer og tjenesteyter.
- Vurdering mot byggeregler  
Den bygningssakkyndige vil vurdere boligen mot hvordan det var vanlig å bygge og regler som gjaldt på søknadstidspunktet. Noen rom og bygningsdeler slik som bad og vaskerom, og forhold som gjelder sikkerhet mot brann, rekkverk og trapper osv., vil den bygningssakkyndige vurdere mot dagens regelverk. Etter dagens regelverk vil disse kunne få en tilstandsgrad 2 eller 3 uten at det nødvendigvis er krav om at avviket må utbedres.

### PRESISERINGER

Tilstandsrapporten gjelder hovedbygget. Tilleggsbygninger, som for eksempel garasje, gis kun en enkel beskrivelse.

Avvik er vurdert ut fra tekniske forskrifter på godkjenningstidspunktet for bygget. Noen bygningsdeler er vurdert etter gjeldende teknisk forskrift på befaringstidspunktet. Dette gjelder blant annet:

- våtrom (bad, vaskerom) og andre fuktutsatte rom
  - forhold knyttet til brann, rømming, sikkerhet, for eksempel rekkverkshøyder/åpninger, ulovlige bruksendringer, brannceller osv.
- For skjulte konstruksjoner, som vann og avløp uten dokumentasjon, er kvalitet og alder vurdert.
  - Fastmonterte installasjoner, for eksempel innfelt belysning og høyttalere, skal ikke demonteres for å sjekke dampspærren bak. Dette er av hensyn til bygningssakkyndiges kompetanse og risikoen for skade.
  - Kontroll av fukt i konstruksjonen ved hulltaking i bad og vaskerom (våtrom), rom under terreng (kjelleretasje, underetasje og sokkeletasje) eller andre bygningsdeler, skal skje etter eiers aksept. Hulltaking av våtrom og rom under terreng kan i visse tilfeller unnlates (ref. forskrift til avhendingslova).
  - Kontroll av romfunksjoner for P-ROM blir bare utført når det ikke

foreligger godkjente og byggemeldte tegninger, eller når tegninger ikke stemmer med dagens bruk.

- Bygningssakkyndig gir en forenklet vurdering av branntekniske forhold og elektriske installasjoner i boligen hvis det er mer enn fem år siden siste el-tilsyn. Ved behov for grundigere undersøkelser, kan bygningssakkyndig anbefale boligkjøper ta kontakt med offentlige myndigheter eller en kvalifisert elektrofaglig fagperson.

### TILLEGGSSUNDERSØKELSER

Etter avtale med eier kan tilstandsanalysen utvides til også å omfatte tilleggsundersøkelser utover minimumskravet i forskriften.

### BEFARINGEN

Rapporten gir en vurdering av byggverk og bygningsdeler som bygningssakkyndig har observert, og som fremkommer av forskrift til avhendingslova. Rapporten er likevel ingen garanti for at det ikke kan finnes skjulte feil, skader og mangler. NS 3600:2018 (teknisk tilstandsanalyse ved omsetning av bolig) har undersøkelsesnivå 1 til 3, hvor nivå 1 er det laveste og basert på visuell observasjon. Rapporten er basert på undersøkelsesnivå 1, med noen få unntak: våtrom og rom under terreng.

I praksis betyr dette at:

- befaringen skal begrenses til kun visuelle observasjoner på tilgjengelige flater uten fysiske inngrep (f.eks. riving).
- flater som er skjult av snø eller på annen måte ikke er tilgjengelig eller skjult, blir ikke kontrollert.
- det blir ikke utført funksjonsprøving av bygningsdeler, som isolasjon, piper, ventilasjon, elektrisk anlegg, osv.
- det gis ikke en vurdering av boligens tilbehør, hvite- og brunevarer og annet inventar. Dette gjelder også integrert tilbehør.
- inspisering av yttertak er basert på det som er synlig, normalt på innsiden fra loftet og utvendig fra stige/bakkenivå. I en del situasjoner er det ikke sikkerhetsmessig forsvarlig å undersøke taket fra utsiden, og da vil vurderingen være basert på alder og materialer.).
- stikkprøvetakninger er tilfeldig valgt og kan innebære kontroll under overflaten med spiss redskap eller lignende.

### UTTRYKK OG DEFINISJONER

- Referansenivå: kravet til bygningsdelen eller rommet på byggetidspunktet.
- Tilstand: byggverkets eller bygningsdelens tekniske, funksjonelle eller estetiske status på et gitt tidspunkt.
- Symptom: forhold som gir indikasjon på hvilken tilstand et byggverk eller en bygningsdel befinner seg i. Benyttes ved beskrivelse av avvik og alder.
- Skadegjørere: i hovedsak råte, sopp og skadedyr.
- Fuktsøk: overflatesøk med egnet søkeutstyr som fuktindikator eller visuelle observasjoner.

# Forutsetninger

- Fuktmåling: måling av fuktinnhold i materiale eller i bakenforliggende konstruksjon ved bruk av egnet måleutstyr, blant annet hammerelektrode og pigger.
- Hulltaking: boring av hull for inspeksjon og fuktmåling i risikoutsatte konstruksjoner, primært i tilstøtende vegger til bad, utforede kjellervegger og eventuelt i oppforede kjellergulv.
- Normal slitasje: forventet slitasje av materiale i overflaten som er basert på enkle visuelle observasjoner. Kan vurderes sammen med bygningsdelens alder.
- Forventet gjenværende brukstid: anslått tid et byggverk eller en del av et byggverk vil kunne tjene sitt formål (NS 3600:2018, termer og definisjoner punkt 3.9).

## AREALBEREGNING FOR BOENHETER

- Areal fastsettes etter Forskrift til avhendingsloven og Norsk Standard 3940 Areal- og volum-beregninger av bygninger fra 2023.
- Areal oppgis i hele kvadratmeter i rapporten, og gjelder for det tidspunkt oppmålingen fant sted.
- Bruksareal (BRA) er det måleverdige arealet som er innenfor omsluttete vegger målt i gulvhøyde (bruttoareal minus arealet som opptas av yttervegger). I tillegg til gulvhøyde gjelder regler om fri bredde for at arealet skal være måleverdig, med betydning for BRA av for eksempel loft med skråtak. BRA består av internt bruksareal (BRA-i), eksternt bruksareal (BRA-e) og innglasset balkong mv (BRA-b). Terrasse- og balkongareal (TBA) opplyses der tilstandsrapporten skal benyttes i boligomsetningen og der det er aktuelt. I tillegg kan gulvareal (GUA) og areal med lav takhøyde (ALH) opplyses sammen med BRA der det er aktuelt og en del av oppdraget. Rom skal ha atkomst og gangbart gulv for å kunne regnes som BRA/måleverdig areal.
- Arealet måles og oppgis dersom arealet oppfylder krav til måleverdighet, slik som at arealet må ha minst en bredde på 0,6m og minst en høyde på 1,9 m osv. Et rom kan være i strid med teknisk forskrift og mangle godkjenning hos kommunen for den aktuelle bruken, uten at dette får betydning for om arealet måles og oppgis i tilstandsrapporten. Når arealet måles tas det ikke hensyn til om arealet er lovlig oppført eller om bruken er lovlig, bruksendringer, lysforhold eller andre sikkerhetsmangler.
- Eiendommens markedsverdi kan ikke baseres på en rent matematisk beregning i forhold til antall kvadratmeter opplyst i rapporten. Opplysninger om areal kan altså ikke alene benyttes for beregning av eiendommens verdi.
- Rom som ligger utenfor boenheter, men som eier har påvirket og/eller opplyst at tilhører boenheter, er oppmålt og inkludert i BRA-e. Det er ikke fremvist dokumentasjon på at rommet tilhører boenheter, med mindre dette er angitt særskilt. Rom utenfor boenheter kan omdisponeres av borettslaget/sameiet og dette kan påvirke boligens BRA. Vær oppmerksom på at NS 3940:2023 og eierseksjonsloven har ulik definisjon av fellesareal. Ved arealmåling gjelder NS 3940:2023 som definerer fellesareal slik: "Delen av bygning som brukes av to eller flere bruksenheter eller til bygningens forvaltning, drift eller vedlikehold.
- Se øvrig informasjon om areal i rapporten, Norsk Standard 3940 (2012 og 2023) og veiledningen til disse.

Verdi, takstingeniøren og takstforetaket behandler personopplysninger som takstingeniøren trenger for å kunne utarbeide rapporten. Personvernerklæring med informasjon om bruk av personopplysninger og dine rettigheter finner du her [Personvernerklæring - iVerdi](#)

Oppdraget ble rekvirert av eier via megler og gikk ut på å avholde en Tilstandsrapport Bolig. Rapporten skal reflektere de byggetekniske forhold på befaringstidspunktet som er særlig relevante ved eierskifte. Det er ikke utført byggetekniske vurderinger vedrørende tilstand for borettslagets/sameiets bygg- og fellesarealer. Rapporten begrenser seg til leiligheten, og det som normalt vil omfattes av eiers selvstendige vedlikeholdsansvar som seksjons- eller andelseier. Normalt utgjør dette alt innenfor leiligheten/seksjonens/andelens vegger. Tilstandsrapporten tar derfor ikke for seg bygningens fellesdeler som for eksempel tak, yttervegger, grunnmur, drenering, og felles tekniske installasjoner.

Badet blir vurdert ut i fra visuelle observasjoner. Det er viktig å merke seg levetid og risiko ved vannbruk direkte på overflater. Sluk kan i mange tilfeller være vanskelig å vurdere om det er tette overganger og bruk av membran. Hvis det ikke foreligger dokumentasjon eller opplysninger fra selger blir flislagte gulv og vegger vurdert ut i fra at det må antas at det er lagt membran. Det vil alltid fra takstmann anbefales løsninger som tilsier at vannbruk direkte på overflater reduseres. Erfaringer med bad som er bygget av ufaglærte er at levetiden ofte er vesentlig lavere enn normalt.

Dersom det i rapporten er oppgitt årstall for når enkelte bygningsdeler er fornyet, er årstall oppgitt av eier/rekvirent og/eller i tidligere takst (hvis ikke annet er oppgitt) og er ikke kontrollert av undertegnede. Oppgitte årstall må anses som omtrentlige.

Det er sendt ut en ordrebekreftelse i forkant av oppdraget. I denne bekreftelsen etterspørres dokumentasjon. All dokumentasjon som er fremvist til meg er listet opp under "dokumenter". Ingen andre dokumenter er fremvist meg i forbindelse med oppdraget.

Potensielle kjøpere anbefales å samarbeide med bygningskyndig før budgivning både med befaring og med tolkning og forståelse av dette dokument for å ivareta sin undersøkelsesplikt og sikre rett forståelse av kvaliteten på objektet.

## PERSONVERN

# EGENERKLÆRINGSSKJEMA

Til orientering vil dette skjema være en del av salgsoppgaven

Meglerfirma	
Notar Romerike	
Oppdragsnr.	
23-0052/26	
Selger 1 navn	Selger 2 navn
Torunn Bergh	Christian Tveten Bergh
Gateadresse	
Fabelveien 4	
Poststed	Postnr
FROGNER	2016
Er det dødsbo?	
<input checked="" type="checkbox"/> Nei <input type="checkbox"/> Ja	
Avdødes navn	
Er det salg ved fullmakt?	
<input checked="" type="checkbox"/> Nei <input type="checkbox"/> Ja	
Hjemmelshavers navn	
Har du kjennskap til eiendommen?	
<input type="checkbox"/> Nei <input checked="" type="checkbox"/> Ja	
Når kjøpte du boligen?	
År	2023
Hvor lenge har du eid boligen?	
Antall år	2
Antall måneder	6
Har du bodd i boligen siste 12 måneder?	
<input type="checkbox"/> Nei <input checked="" type="checkbox"/> Ja	
I hvilket forsikringsselskap har du tegnet villa/husforsikring?	
Forsikringsselskap	Fagforbundet
Polise/avtalenr.	36121513

## Spørsmål for alle typer eiendommer

- 1 Kjenner du til om det er/har vært feil tilknyttet våtrommene, f.eks. sprekker, lekkasje, råte, lukt eller soppskader?
- Nei  Ja

Initialer selger: TB, CTB

1

Document reference: 23-0052/26

- 2 Kjenner du til om det er utført arbeid på bad/våtrom?  
Svar
- 3 Kjenner du til om det er/har vært tilbakeslag av avløpsvann i sluk eller lignende?  
 Nei  Ja
- 4 Kjenner du til feil eller om har vært utført arbeid/kontroll på vann/avløp?  
Svar
- 5 Kjenner du til om det er/har vært problemer med drenering, fuktinnsig, øvrig fukt eller fuktmerker i underetasje/kjeller?  
 Nei  Ja
- 6 Kjenner du til om det er/har vært utettheter i terrasse/garasje/tak/fasade?  
 Nei  Ja  
Beskrivelse
- 7 Kjenner du til om det er/har vært problemer med ildsted/skorstein/pipe f.eks. dårlig trekk, sprekker, pålegg, fyringsforbud eller lignende?  
 Nei  Ja
- 8 Kjenner du til om det er/har vært f.eks. sprekker i mur, skjeve gulv eller lignende?  
 Nei  Ja
- 9 Kjenner du til om det er/har vært sopp/råteskader/insekter/skadedyr på eiendommen som rotter, mus, maur eller lignende?  
 Nei  Ja
- 10 Kjenner du til om det er/har vært skjeggkre i boligen?  
 Nei  Ja
- 11 Kjenner du til om det er/har vært utført arbeid på el-anlegget eller andre installasjoner (f.eks. oljetank, sentralfyr, ventilasjon)?  
Svar
- 12 Kjenner du til om det er utført kontroll av el-anlegget og/eller andre installasjoner (f.eks. oljetank, sentralfyr, ventilasjon)?  
 Nei  Ja
- 13 Har du ladeanlegg/ladeboks for elbil i dag?  
 Nei  Ja  
Beskrivelse
- 14 Kjenner du til om ufaglærte har utført arbeid som normalt bør utføres av faglærte, utover det som er nevnt tidligere (f.eks. drenering, murerarbeid, tømmerarbeid etc)?  
 Nei  Ja
- 15 Er det nedgravd oljetank på eiendommen?  
 Nei  Ja
- 16 Kjenner du til om det har vært utført arbeid på terrasse/garasje/tak/fasade?  
Svar
- 17 Selges eiendommen med utleiedel, leilighet, hybel eller tilsvarende?  
 Nei  Ja
- 18 Kjenner du til om det er innredet/bruksendret/bygget ut i kjeller eller loft eller andre deler av boligen?  
 Nei  Ja
- 19 Kjenner du til forslag eller vedtatte reguleringsplaner, andre planer, nabovarsel eller offentlige vedtak som kan medføre endringer i bruken av eiendommen eller av dens omgivelser?  
 Nei  Ja
- 20 Kjenner du til om det foreligger påbud/heftelser/krav/manglende tillatelser vedrørende eiendommen?  
 Nei  Ja

Initialer selger: TB, CTB

2

- 21 Er det foretatt radonmåling?  
 Nei  Ja
- 22 Kjenner du til manglende brukstillatelse eller ferdigattest?  
 Nei  Ja
- 23 Kjenner du til om det foreligger skaderapporter/ tilstandsvurderinger eller utførte målinger?  
 Nei  Ja
- 24 Er det andre forhold av betydning ved eiendommen som kan være relevant for kjøper å vite om (f.eks. rasfare, tinglyste forhold eller private avtaler)?  
 Nei  Ja

#### Spørsmål for bolig i sameie/borettslag/boligaksjeselskap:

- 25 Kjenner du til om sameiet/laget/selskapet er involvert i tvister av noe slag?  
 Nei  Ja
- 26 Kjenner du til vedtak/forslag til vedtak om forhold vedr. eiendommen som kan medføre økte felleskostnader/økt fellesgjeld?  
 Nei  Ja
- 27 Kjenner du til om det er/har vært sopp/råteskader/insekter/skadedyr i sameiet/laget/selskapet (fellesareal eller i andre boliger) som rotter, mus, maur eller lignende?  
 Nei  Ja
- 28 Kjenner du til om det er/har vært skjeggkre i sameiet/laget/selskapet (fellesareal eller i andre boliger)?  
 Nei  Ja

## Tilleggskommentar

Vi svarte nei på radonmåling, men det kan være at Bakke har sjekket dette. Når det gjelder vannlekkasje tak har Bakke nå satt inn store ressurser for rette dette. Uansett er det garanti, og de har bekreftet at dette er deres ansvar utover 5 års garanti hvis det skulle oppstå senere

Jeg bekrefter at opplysningene er gitt etter beste skjønn. Jeg er kjent med at dersom jeg har gitt ufullstendige, uriktige eller misvisende opplysninger om eiendommen, vil forsikringsselskapet kunne søke hel eller delvis regress for sine utbetalinger eller redusere sitt ansvar helt eller delvis, jfr. vilkår for boligselgerforsikring punkt 7.1 og forsikringsavtaleloven kapittel 4.

Jeg er orientert om mitt mulige ansvar som selger etter avhendingsloven, eventuelt etter kjøpsloven (aksjeboliger), og om forsikringsgiver sitt boligselgerforsikringstilbud.

Jeg er klar over at avtale om forsikring er bindende. Jeg er også klar over at premietilbudet først kan påberopes når boligen er solgt (budaksept). Premietilbudet som er gitt av megler er bindende for forsikringsgiver i 6 – seks – måneder fra oppdragsinngåelse med megler.

Etter dette vil premien og forsikringsvilkårene kunne justeres. Når premietilbudet ikke lenger er bindende for forsikringsselskapet må egenerklæringsskjemaet signeres på nytt og eventuelle endringer påføres. Det vil da være forsikringspremien og forsikringsvilkårene på ny signeringsdato som legges til grunn.

Det kan ikke tegnes boligselgerforsikring ved følgende salg:

- mellom ektefeller eller slektninger i rett oppstigende eller nedstigenede linje, søsken, eller
- mellom personer som bor eller har bodd på boligeiendommen og/eller
- når salget skjer som ledd i sikredes næringsvirksomhet/er en næringsseiendom
- etter at boligeiendommen er lagt ut for salg.
- ved salg av helårs- og fritidsbolig er det krav til at det foreligger tilstandsrapport i henhold til Forskrift til avhendingslova (tryggere bolighandel).

Forsikringsselskapet kan ved skriftlig samtykke akseptere tegning av forsikring også i ovennevnte tilfeller.

Dersom forsikringsselskapet ikke har gitt skriftlig samtykke, kan erstatningen bortfalle.

Ved oppgjørsoppdrag trer forsikringen i kraft når kontrakten er signert av begge parter, begrenset til siste 12 måneder før overtakelse.

Forøvrig oppfordrer selger potensielle kjøpere til å undersøke eiendommen grundig, jf avhendingsloven § 3-10 og kjøpsloven § 20 (aksjeboliger).

Gyldig forsikring forutsetter at det for helårs- og fritidsbolig foreligger tilstandsrapport som er i henhold til Forskrift til avhendingslova (tryggere bolighandel).

Jeg ønsker boligselgerforsikring, og bekrefter å ha mottatt og lest forsikringsvilkårene og informasjonsbrosjyre til selger i forbindelse med kjøp av boligselgerforsikring. Forsikringen trer i kraft på det tidspunkt det foreligger en budaksept mellom partene, begrenset til tolv måneder før overtagelse. Ved oppgjørsoppdrag trer forsikringen i kraft når kontrakten er signert av begge parter, begrenset til siste 12 måneder før overtakelse. Jeg bekrefter med dette at eiendommen ikke er en næringsseiendom, at den ikke selges som ledd i næringsvirksomhet eller mellom ektefeller eller slektninger i rett oppstigende eller nedstigenede linje, søsken, eller mellom personer som bor eller har bodd på boligeiendommen. Gyldig forsikring forutsetter at det for helårs- og fritidsbolig foreligger tilstandsrapport som er i henhold til Forskrift til avhendingslova (tryggere bolighandel). Forsikringen er ugyldig dersom den tegnes i strid med forsikringsvilkårene. Jeg er innforstått med at eiendomsmeglere ikke har fullmakt til å gjøre unntak fra ovennevnte begrensninger. Jeg er oppmerksom på at 8% av total forsikringspremie er honorar til Söderberg & Partners.

Jeg ønsker ikke boligselgerforsikring, men megler har tilbudt meg å kjøpe slik forsikring.

Jeg kan ikke kjøpe boligselgerforsikring ihht vilkår.

NAME OF SIGNER	IDENTIFIER	TIME	ELECTRONIC ID
Torunn Bergh	19bbd4205cb421edd35f6 e3f112d793d255bd3e8	09.04.2026 08:28:50 UTC	Signer authenticated by One time code

NAME OF SIGNER	IDENTIFIER	TIME	ELECTRONIC ID
Christian Tveten Bergh	6ecad24f5f83f28fa688ae 22d37b02f4f99f565e	09.04.2026 07:51:43 UTC	Signer authenticated by One time code

Document reference: 23-0052/26

- This is a PDF document digitally signed by IN Groupe's E-Signing service.
- The document's integrity is protected by signing and sealing the contents with a certificate issued to IN Groupe by a third party. Validating the signature confirms that the contents have not been modified since the time of signing.
- For more information about document formats, see <https://doc.ingroupe.com/developer>



**BORI BBL**  
Tlf: 63890200, firmapost@bori.no,  
Bankgiro: 6201.05.68418, Orgnr. 989987011MVA  
[bori.no](http://bori.no) Pb 323, 2001 Lillestrøm

Generert 13.04.26  
Vår ref.: 5196 / 193  
Meglerns ref.: 23-0052/26

## Boligopplysninger

<b>Enhet</b>	193	<b>Bolignr</b>	H0401
<b>Boligselskap</b>	5196 Fabeltunet Boligsameie	<b>Etasje</b>	4.etg
<b>Adresse</b>	Fabelveien 4, 2016 FROGNER	<b>Oppr.ant.rom</b>	0
<b>Eier(e)</b>	Torunn Bergh, Christian Tveten Bergh	<b>Bygningstype</b>	Lavblokk

## Felleskostnader og restanse

Selskapet er ikke med i sikringsordning for fellesutgifter.

Månedlig fakturering. Restanse pr 13.04.26: kr 3 384,00 (Med forbehold om feil). Det tas forbehold om at felleskostnadene på kort varsel kan endres av styret. Oppgitt beløp baserer seg på gjeldende felleskostnadsnivå.

Fakturalinje	2026-04	2026-05	2026-06	2026-07	2026-08	2026-09
Akonto felles strøm	405	405	405	405	405	405
Fastavgifter kommunale avgifter fakturert via sameiet	669	669	669	669	669	669
Felleskostnader	1 152	1 152	1 152	1 152	1 152	1 152
Garasjeplass	300	300	300	300	300	300
Kabel-TV/Bredbånd	415	415	415	415	415	415
Tilleggstjenester leiligheter, renhold, heis, ventilasjon mm.	443	443	443	443	443	443
<b>Total</b>	<b>3 384</b>	<b>3 384</b>	<b>3 384</b>	<b>3 384</b>	<b>3 384</b>	<b>3 384</b>

## Andel fellesgjeld

Ingen fellesgjeld

## Selskapets totale gjeld

### Selskap og eiendom

<b>Selskap</b>	5196 Fabeltunet Boligsameie (orgnr. 930365432)
<b>Antall enheter</b>	198
<b>Styrets e-post</b>	Fabeltunet@borimail.no
<b>Styreleder</b>	Monica Karlsen (95766667)
<b>Forsikring</b>	Protector Forsikring ASA (Polise 2982978-1.1)
<b>Festet tomt</b>	Nei
<b>Gnr/Bnr</b>	272/10
<b>Dyrehold</b>	Se vedtekter og eventuelle husordensregler. Kontakt styret for mer informasjon.
<b>Forkjøpsrett</b>	Ingen
<b>Styregodkjenning</b>	Nei

## Skattemelding 2025

<b>Gjeld</b>	kr 0,00	<b>Andre inntekter</b>	kr 50,00
<b>Formue</b>	kr 9 900,00	<b>Utgifter</b>	kr 0,00

## Merknader

Blokkleilighetene har månedlig forbruksfakturering av energi, varmtvann og kaldtvann etter faktisk forbruk. Ved omsetning av boliger må det gis melding til om navn på selger og kjøper, samt overtakelsesdato, til support@ista.no. Henvendelser som gjelder målerverdier, forbruk og feil på måler rettes til support@ista.no. Faktura- og betalings spørsmål rettes til felleskostnader@bori.no.

# VEDTEKTER

for

## Fabeltunet Boligsameie

(org. nr. 930365432)

Vedtektene er fastsatt i forbindelse med opprettelsen av sameiet, sist endret 24.04.2024

### 1. Navn

#### 1-1 Navn, formål og opprettelse

Sameiets navn er Fabeltunet Boligsameie. Sameiet er opprettet ved seksjoneringsbegjæring tinglyst 01.11.2022.

Sameiet består av 198 boligseksjoner fordelt på 52 rekkehus og 146 leiligheter fordelt på 4 blokker, på gnr.272, bnr. 10 i Lillestrøm kommune. Felles garasjeanlegg med 205 parkeringsplasser, sykkelparkeringsplasser, boder, tekniske rom, heisrom med tilgang fra blokkene. Det blir anlagt felles gjesteparkering, HC-plass, interne stikkveier, lekeplass og søppelanlegg på tomten.

Seksjonerte tilleggsdeler for rekkehusleilighetene omfatter egne hageparseller. Alle leilighetene i første etasje får plattingene tinglyst som private tilleggsdeler (tillegg grunn TG).

Parkeringsplasser og boder i garasjeanlegget blir organisert som en næringsseksjon N199, hvor hver garasje plass representerer en ideellandel på 1/206 del.

Rekkehusene med seksjon 9-15 vil ha rett til en plass i felles carport løsning. Disse plassene vil bli tinglyst som tilleggsdel (Tillegg grunn TG) til seksjonene. Utbygger forbeholder seg retten til organiseringen av disse plassene. Rekkehusene med seksjon 1-8 og 16-23 har carport/biloppstillingsplass på egen grunn.

Sameiet vil være med å drifte og vedlikeholde carpool løsningen som er felles for hele området på Fabeltunet.

Den enkelte bruksenhet består av en hoveddel, samt eventuelt en eller flere seksjonerte tilleggsdeler. Private balkonger/terrasser/hager inngår i bruksenhetene for bolig. Hoveddelen består av en klart avgrenset og sammenhengende del av en bygning, med egen inngang.

Andeler for felles gjesteparkeringsplasser i garasjeanlegget overskjøtes til sameiets organisasjons nummer.

Det er fastsatt en sameiebrøk for hver seksjon som uttrykker sameieandelens størrelse basert på den enkelte bruksenhets bruksareal (BRA). Sameiebrøkenes størrelse fremgår av seksjoneringsbegjæringen.

De deler av eiendommen som ikke inngår i de enkelte bruksenheter, er fellesareal. Stamledningsnett for vann og avløp fram til avgreiningspunktene til de enkelte bruksenhetene og elektrisitet fram til bruksenhetens sikringsskap, er også fellesanlegg. Det samme er andre innretninger og installasjoner som skal tjene sameiernes felles behov.

Det er pliktig medlemskap i velforeningen for området Fabeltunet (gnr 272/bnr 9 og 10 samt senere utskilte parseller), sameiet vil bli belastet med velavgift etter fordelingsnøkkel fastsatt av velforeningen og velforeningens vedtekter.

Sameiets formål er å ivareta sameiernes felles interesser og administrasjon av eiendommen og fellesanlegg av enhver art.

## **2. Rettslig disposisjonsrett**

### **2-1 Rettslig disposisjonsrett**

(1) Seksjonseieren disponerer fritt over egen seksjon med de begrensninger som følger av sameieforholdet og eierseksjonsloven. Seksjonseieren kan fritt selge, pantsette og leie ut sin egen seksjon.

(2) Sameiets styre skal underrettes skriftlig om alle overdragelser og leieforhold. Ved eierskifte betales et eierskiftegebyr til forretningsfører for sameiet.

En sameier blir fullt ansvarlig for leietakers handlinger eller unnlatelser eller andre forhold til sameiet. Seksjonseier plikter å gi styret/forretningsfører beskjed om fremleie, slik at styret/forretningsfører til enhver tid har oversikt over hvem som blir i sameiet. Ved registrering av fremleie belastes eier et gebyr til forretningsfører for sameiet.

(3) Ingen, ei heller juridiske personer, kan erverve mer enn 2 seksjoner i sameiet.

(4) Nye begrensninger i rettslig disposisjonsrett krever samtykke fra de som berøres.

### **2-2 P-plasser for bevegelseshemmede, HC plasser**

P-plasser tilpasset bevegelseshemmede (HC-plasser). Seksjonseierne med rett til parkering gjennom eierskap i næringsseksjon parkering, samt andre som bor fast sammen med dem i deres husstand og som har behov for HC-plass, har fortrinnsrett til bruk av disse plassene.

Dersom noen har behov for HC-plass, skal dette behovet meldes til styret sammen med nødvendig dokumentasjon (som dokumentasjon regnes normalt at vedkommende har kommunalt bevis for rett til å parkere på offentlige HC-plasser).

Denne vedtektsbestemmelsen kan ikke endres uten at samtlige seksjonseiere uttrykkelig sier seg enige. Kommunen har vetorett mot endringen.

### **2-3 Ladepunkt for el-bil o.l.**

(1) En seksjonseier kan med samtykke fra styret anlegge ladepunkt for elbil og ladbare hybrider i tilknytning til en parkeringsplass seksjonen disponerer, eller andre steder som styret anviser. Styret kan bare nekte samtykke dersom det foreligger en saklig grunn.

(2) Kostnader til etablering av ladepunkt, vedlikehold og strøm, og eventuelt abonnement dekkes av den enkelte seksjonseier.

(3) Seksjonseiere som skal ha el-bil lader, må benytte ladere av samme type og fabrikat som allerede er installert slik at funksjonalitet for effektfordeling og forbruksavlesing opprettholdes like for alle brukere.

(4) I carportanlegg skal det benyttes samme type fabrikat/løsning.

(5) Kameraovervåking av fellesarealene i parkeringskjeller og bod-områder er tillatt. All form for overvåking av denne typen skal følge norsk lov, eventuelle forskrifter og retningslinjer for personvern.

#### **2-4 Rettslig råderett over garasjer**

Garasjeplasser kan bare selges og leies ut til seksjonseiere av Fabeltunet Boligsameie. Erverver av ideell andel plikter å melde fra om eierskiftet til styret/forretningsfører for registrering. Dette gjelder tilsvarende for leietakere. Ved salg av ideell andel i garasjeanlegget tilkommer eierskiftegebyr til forretningsfører.

Ved overdragelse av ideell andel gjelder ikke forkjøpsretten etter sameieloven § 11. Sameierne kan heller ikke kreve oppløsning eller bruksdeling av Sameiet iht. sameielovens §§ 14 og 15.

Parkeringsplasser og boder i garasjeanlegget organiseres som en næringsseksjon snr. 199, med ideelle andeler 1/206 pr parkeringsplass, og alle boder med en eierandel på 1/206 som sameiet eier. Alle sameiere som har en ideell andel i næringsseksjonen har rett til en bestemt parkeringsplass i næringsseksjonen. Ved omsetning av garasjeplasser tillates fritt oppløsning av realkoblingen mot at denne ved samme skjøte knyttes til kjøper sin seksjon.

Det er kun sameiere med sameieandel med rett til parkeringsplass, som kan benytte parkeringsplassene i garasjeanlegget, dog slik at utleie innad i sameiet er tillatt og gjester kan benytte seg av gjesteplassene.

Utbygger tildeler garasjeplassene og har rett til å disponere fritt over (inkl. omsette) usolgte andeler (parkeringsplasser). Det er ikke bytterett av garasjeplass med unntak av punkt 2-2. Næringsseksjonen er å anse som en støttefunksjon til boligene, og har således ikke stemmerett på årsmøtet. Styret i Fabeltunet Boligsameie drifter og forvalter næringsseksjonen.

Det er ikke tillatt å drive næringsvirksomhet i eller fra Garasjeanlegget. Utleie av garasjeplass er ikke å anse som næringsvirksomhet etter denne paragraf. Det er heller ikke tillatt å drive verksted eller utøve verkstedsliknende aktiviteter i tilknytning til biler som er parkert på Sameiets eiendom. Bilvask er ikke tillatt i garasjeanlegget.

Andel som gir rett bod er ikke omsettelig, og eies av sameiet Fabeltunet Boligsameie.

Boder og garasjeplasser tildeles av utbygger ved overtagelse av boligene. Det er ikke bytterett på bod eller garasjeplass. Styret kan i særlig tilfeller pålegge bytte av bod eller garasjeplass.

Garasjeplasser med tilhørende bod bak kan kun selges til seksjonseier i Fabeltunet Boligsameie som har frittliggende bod. Dette fordi man ved salg av garasjeplass også må bytte bod da man ikke kan ha bod i bakkant av en garasjeplass man ikke selv eier.

Rekkehusleilighetene seksjon 9-15, som har carportplassene tinglyst som tillegg grunn (TG), har ikke bytterett av carportplass og kan ikke selge disse da de følger seksjonene. Utbygger tildeler carportplassene.

### **3. Bruken av boligen og fellesarealene**

#### **3-1 Rett til bruk**

(1) Seksjonseieren har enerett til å bruke sin bruksenhet. Seksjonseieren har også rett til å bruke fellesarealene til det de er beregnet til eller vanligvis brukes til, og til annet som er i samsvar med tiden og forholdene.

(2) Bruksenheten og fellesarealene må ikke brukes slik at andre seksjonseiere påføres skade eller ulempe på en urimelig eller unødvendig måte.

(3) Bruksenheten kan bare brukes i samsvar med formålet.

(4) Seksjonseier har ikke rett til å foreta arbeider som påvirker/berører sameiets fellesarealer og fellesanlegg uten godkjenning fra styret/årsmøtet. Dette omfatter slikt som installasjoner på fellesarealer, herunder oppsetting/montering av parabolantenne, varmepumpe, aircondition, markise, solskjerming, levegger o.l.

(5) Kostnader til de- og remontering av installasjoner/utstyr nåværende eller tidligere seksjonseiere har montert, slik som nevnt i punkt 3-1(4), skal ved rehabilitering og andre felles tiltak belastes den seksjon installasjonen tilhører.

(6) Rekkehusene har seksjonert tilleggsdel på uteareal.

(7) Rekkehusene har vedlikeholdsplikt på seksjonerte uteareal. Hekker som plantes skal ikke bli høyere enn 2 m. Trær som plantes kan ikke bli høyere enn 3 meter og kan ikke plantes inntil vegg, eller i grensen til naboen. Det er seksjonseier som har ansvar for at trær og hekker klippes. Styret kan pålegge seksjonseier å klippe/trimme hekk og trær for seksjonseiers regning.

(8) Blokkleiligheter i 1. etasje kan ikke sette opp skillevegger, beplante eller lignende uten forhåndsgodkjenning av styret. Membranen til garasjeanlegget kan skades og seksjonseier vil bli ansvarlig for evt. skader opp mot sameiet. Sameiet har ansvar for vedlikehold og stell av eventuelle blomsterkasser/ levegger eller lignende installasjoner ut mot fellesareal ved inngangspartiet på blokkene.

(9) Alle eventuelle blomsterkasser på garasjedekke er fellesareal og beplantes og vedlikeholdes av sameiet.

Endring av utomhusplanen som anleggelse/utvidelse av plattinger, heller, flytting av eksisterende beplantning, nyplanting og lignende skal på forhånd godkjennes av styret/årsmøtet. Dette gjelder også innenfor tilleggsdel til den enkelte seksjon.

### **3-2 Ordensregler**

Årsmøtet fastsetter ordensregler. Seksjonseierne plikter å følge de ordensregler som til enhver tid er fastsatt. Brudd på ordensreglene kan anses som brudd på seksjonseierens forpliktelser overfor sameiet.

## **4. Vedlikehold**

### **4-1 Seksjonseiers vedlikeholdsplikt**

(1) Den enkelte seksjonseier skal holde seksjonen, og andre rom og annet areal som hører seksjonen til forsvarlig vedlikeholdt, slik at det ikke oppstår skade eller ulempe for de andre sameierne. Seksjonseierne skal vedlikeholde slikt som vinduer, innvendige rør, sikringsskap fra og med første hovedsikring/inntakssikring, ledninger med tilbehør, varmekabler, inventar, utstyr inklusive toalett, kraner og vask, apparater og innvendige flater. Våtrom må brukes og vedlikeholdes slik at lekkasjer unngås.

(2) Vedlikeholdet omfatter også nødvendige reparasjoner og utskifting av slikt som innvendige rør, sikringsskap fra og med første hovedsikring/inntakssikring, ledninger med tilbehør, varmekabler, inventar, utstyr inklusive slikt som toalett, fjernvarmeradiatorer/kraner og vasker, apparater, tapet, gulvbelegg, vegg-, gulv- og himlingsplater, skillevegger, listverk, skap, benker og innvendige dører med karmen.

(3) Seksjonseier i rekkehusene har vedlikeholdsansvar for eget ventilasjonsanlegg og brannanlegg.

Seksjonseiere i boligblokkene har vedlikeholdsansvar for eget ventilasjonsanlegg og har et tillegg på felleskostnadene til dekning av drift av felles brann- og sprinkelanlegg.

(4) Seksjonseier har også ansvaret for oppsteking og rensing av innvendige avløpsledninger både til og fra egen vannlås/sluk og fram til sameiets felles-/hovedledning. Seksjonseier skal også rense eventuelle sluk på verandaer, balkonger o. l.

(5) Seksjonseier skal holde seksjonen fri for insekter og skadedyr.

(6) Oppdager seksjonseier skade i seksjonen som sameiet er ansvarlig for å utbedre, plikter sameieren straks å sende melding til sameiet.

(7) Seksjonseiere i rekkehusene har felles vedlikeholdsansvar for hekker i grensen mellom seksjonene, maks høyde er 2 meter.

(8) Seksjonseierne av rekkehusene er selv ansvarlig/pliktig til å beise ett strøk innen 12 måneder etter første innflytting.

(9) Seksjonseier kan bli erstatningsansvarlig overfor sameiet og andre sameiere for tap som følger av forsømt vedlikehold.

#### **4-2 Sameiets vedlikeholdsplikt**

(1) Sameiet skal holde bygninger og eiendommen forøvrig i forsvarlig stand så langt plikten ikke ligger på sameierne.

(2) Felles rør, ledninger, kanaler og andre felles installasjoner som går gjennom seksjonen, skal sameiet holde ved like. Sameiet har rett til å føre nye slike installasjoner gjennom seksjonen dersom det ikke er til vesentlig ulempe for sameieren. Sameiets vedlikeholdsplikt omfatter også utvendig vedlikehold av vinduer, og sluk på utearealer, som er del av fellesarealer.

(3) Sameiets vedlikeholdsplikt omfatter også utskifting av vinduer, herunder nødvendig utskifting av isolerglass, og ytterdører til seksjonen eller reparasjon eller utskifting av utvendig tak, bjelkelag, bærende veggkonstruksjoner, sluk, samt rør eller ledninger som er bygd inn i bærende konstruksjoner med unntak av varmekabler. I tillegg kommer vedlikehold av brann-/sprinkelanlegg, drift og vedlikehold av oppvarming/fyrkjele, og ventilasjonsanlegg i felles garasjeanlegg i boligblokkene.

(4) Seksjonseier skal gi adgang til seksjonen slik at sameiet kan utføre sin vedlikeholdsplikt, herunder ettersyn, reparasjon eller utskifting. Ettersyn og utføring av arbeid skal gjennomføres slik at det ikke er til unødig ulempe for seksjonseier eller annen bruker av seksjonen.

(5) Seksjonseierne kan kreve erstatning fra sameiet for skader som følger av forsømt vedlikehold fra sameiet.

## **5. Felleskostnader, pantesikkerhet og heftelsesform**

### **5-1 Felleskostnader**

(1) Kostnader med eiendommen som ikke knytter seg til den enkelte bruksenhet, skal fordeles mellom seksjonseierne etter sameiebrøken med mindre særlige grunner taler for å fordele kostnadene etter nytten for den enkelte bruksenhet eller etter forbruk.

Den enkelte seksjonseier skal forskuddsvis hver måned betale akontobeløp fastsatt av seksjonseierne på årsmøtet eller av styret. Å-konto beløpet kan også dekke avsetning av midler til framtidig vedlikehold, påkostninger eller andre felles tiltak på eiendommen, dersom årsmøtet har vedtatt slik avsetning.

(2) Kostnader til bredbånd og kabel-tv fordeles likt pr seksjon.

(3) Oppvarming og varmtvann i seksjonene i blokkene vil bli belastet etter avregningsdata fra leverandør og inngå som del av felleskostnadene, ved at det innbetales et à-konto beløp som avregnes den enkelte seksjonseier etter måleravlesning 1 – 2 ganger pr. år (avregningskostnadene betales av den enkelte seksjonseier).

Umålt forbruk av varmetap i blokkene skal dekkes av seksjonseierne i blokkene etter blokkenes samlede sameiebrøk (BRA).

(4) Strømförbruk i forbindelse med lading av el-bil vil bli fakturert direkte til de seksjonseierne som har tilkoblet strøm til elbil i forbindelse med sin parkeringsplass.

(5) Andel av kostnader for drift og vedlikehold av fellesarealer, fordeles etter fordelingsbrøk eller BRA. Dette vil kunne avleses av en undermåler dersom denne er inntallert.

(6) Seksjonseiere i blokkene blir fakturert et ekstra tillegg til vedlikehold og drift av felles brann- og sprinkelanlegg, vask av oppganger, drift og vedlikehold av oppvarming/fyrkjøle, samt evt. kostnader til felles takterrasse for blokkene.

(7) Garasje plass faktureres pr plass med en sum fastsatt av styret. Dette dekker utgifter til blant annet: Garasjeport, nøkkelåpner, oppmerking, feiing og rengjøring av p-plasser oa.

Øvrige kostnader som for eksempel drift og vedlikehold av ventilasjonsanlegget i garasjeanlegget, forretningsfører, revisor, forsikring, strøm og sprinkelanlegg inngår som del av felleskostnadene til Fabeltunet Boligsameie og fordeles etter sameiebrøken der.

(8) Andel av kostnader for drift av fellesarealer tilknyttet velforeningen fordeles med lik sum på hver seksjonseier.

(9) Enhver endring av fordelingsnøkkelen som utføres i strid med denne bestemmelse er ugyldig.

### **5-2 Panterett for seksjonseierens forpliktelse**

De andre seksjonseierne har panterett i seksjonen for krav mot sameieren som følger av sameieforholdet. Pantekravet kan ikke overstige et beløp som for hver bruksenhet svarer til 2 ganger folketrygdens grunnbeløp på tidspunktet da tvangsdekning besluttet gjennomført.

### **5-3 Heftelsesform**

For felles ansvar og forpliktelser hefter den enkelte sameier i forhold til sin sameiebrøk.

## **6. Pålegg om salg og fravikelse**

### **6-1 Mislighold**

Sameiers brudd på sine forpliktelser overfor sameiet utgjør mislighold. Som mislighold regnes blant annet manglende betaling av felleskostnader, forsømt vedlikeholdsplikt, ulovlig bruk og brudd på ordensregler.

### **6-2 Pålegg om salg**

Hvis en sameier til tross for advarsel vesentlig misligholder sine plikter, kan styret pålegge vedkommende å selge seksjonen, jfr. eierseksjonslovens §38 første ledd. Advarsel skal gis skriftlig og opplyse om at vesentlig mislighold gir styret rett til å kreve seksjonen solgt.

### **6-3 Fravikelse**

Medfører sameierens oppførsel fare for ødeleggelse eller vesentlig forringelse av eiendommen, eller er sameierens oppførsel til alvorlig plage eller sjenanse for eiendommens øvrige brukere, kan styret kreve fravikelse av seksjonen etter tvangsfullbyrdslovens kapittel 13.

## **7. Styret og dets vedtak**

### **7-1 Styret - sammensetning**

(1) Sameiet skal ha et styre som skal bestå av en styreleder og to til fire andre medlemmer med en til to varamedlemmer.

Styret representerer sameiet i velforening/driftsforening og anleggseiendom/garasjesameiet som er for området på Fabeltunet, gnr 272 bnr 9/10 samt senere utskilte parseller.

(2) Funksjonstiden for styreleder og de andre medlemmene er to år. Varamedlemmer velges for ett år. Styremedlem og varamedlem kan gjenvelges.

(3) Årsmøte skal velge styret med vanlig flertall av de avgitte stemmene. Styrelederen skal velges særskilt. Styret skal velges av årsmøtet. Styret velger nestleder blant sine medlemmer.

(4) Årsmøte skal fastsette eventuelt vederlag til styremedlemmene for foregående styreperiode. Styret bestemmer fordelingen av vederlaget.

### **7-2 Styremøter**

(1) Styreleder skal sørge for at styret møtes så ofte som det trengs. Et styremedlem eller forretningsføreren kan kreve at styret sammenkalles.

(2) Styremøtet skal ledes av styrelederen. Er ikke styrelederen til stede, og det ikke er valgt noen nestleder, skal styret velge en møteleder.

(3) Styret er beslutningsdyktig når mer enn halvparten av alle styremedlemmene er til stede. Beslutninger kan treffes med mer enn halvparten av de avgitte stemmene. Står stemmene likt, gjør møtelederens stemme utslaget. De som stemmer for en beslutning, må likevel utgjøre mer enn en tredjedel av stemmene.

(4) Styret skal føre protokoll fra styremøtene. Alle de fremmøtte styremedlemmene skal undertegne protokollen.

### **7-3 Styrets oppgaver**

Styret skal sørge for vedlikehold og drift av eiendommen og ellers sørge for forvaltningen av sameiets anliggender i samsvar med lov, vedtekter og beslutninger på årsmøtet.

### **7-4 Styrets beslutningsmyndighet**

(1) Styret skal ta alle beslutninger som ikke i loven eller vedtektene er lagt til andre organer. Beslutninger som kan tas med et vanlig flertall på årsmøtet, kan også tas av styret om ikke annet følger av lov, vedtekter eller årsmøtets beslutning i det enkelte tilfelle.

(2) Styret kan ikke ta beslutninger eller handle på en måte som er egnet til å gi noen seksjonseiere eller utenforstående en urimelig fordel på andre seksjonseieres bekostning.

### **7-5 Inhabilitet**

Et styremedlem kan ikke delta i behandlingen eller avgjørelsen av noe spørsmål som medlemmet selv eller dennes nærstående har en fremtredende personlig eller økonomisk særinteresse i.

### **7- 6 Representasjon og fullmakt**

Styret representerer sameierne og forplikter dem med sin underskrift av styreleder og ett styremedlem i saker som gjelder sameiernes felles rettigheter og plikter, herunder vedtak som er truffet av årsmøtet eller styret.

Styret kan gjøre gjeldende krav seksjonseierne har mot utbyggeren dersom kravet knytter seg til mangler ved fellesarealene eller forsinket ferdigstilling av disse.

## **8. Årsmøtet**

### **8-1 Årsmøtets myndighet. Mindretallsvern.**

(1) Årsmøtet har den øverste myndigheten i sameiet.

(2) Et flertall på årsmøtet kan ikke ta beslutninger som er egnet til å gi noen seksjonseiere eller utenforstående en urimelig fordel på andre seksjonseieres bekostning.

### **8-2 Tidspunkt for årsmøtet**

(1) Ordinært årsmøte skal holdes hvert år innen utgangen av juni. Styret skal på forhånd varsle seksjonseierne om dato for møtet og om siste frist for å innlevere saker som ønskes behandlet.

(2) Ekstraordinært årsmøte skal holdes når styret finner det nødvendig, eller når minst to seksjonseiere som til sammen har minst ti prosent av stemmene, krever det og samtidig oppgir hvilke saker de ønsker behandlet.

### **8-3 Innkalling til årsmøte**

(1) Styret innkaller til årsmøte med et varsel som skal være på minst åtte og høyst tjue dager. Styret kan om nødvendig innkalle til ekstraordinært årsmøte med kortere varsel, men varselet kan aldri være kortere enn tre dager. I begge tilfeller skal det gis skriftlig melding til forretningsføreren.

(2) Innkallingen skjer skriftlig. Som skriftlig regnes også elektronisk kommunikasjon.

(3) Innkallingen skal tydelig angi de sakene årsmøtet skal behandle. Skal årsmøtet kunne behandle et forslag som etter loven eller vedtektene må vedtas med minst to tredjedels flertall av de avgitte stemmene, må hovedinnholdet være angitt i innkallingen.

(4) Saker som en seksjonseier ønsker behandlet i det ordinære årsmøtet, skal nevnes i innkallingen når styret har mottatt krav om det før fristen i vedtektenes punkt 8-2 (1).

#### **8-4 Saker årsmøtet skal behandle**

(1) Årsmøtet skal behandle de sakene som er angitt i innkallingen til møtet.

(2) Uten hensyn til om sakene er nevnt i innkallingen, skal det ordinære årsmøtet:

- behandle styrets årsberetning
- behandle og eventuelt godkjenne styrets regnskap for foregående kalenderår
- velge styremedlemmer
- behandle vederlag til styret

(3) Årsberetning, regnskap og eventuell revisjonsberetning skal senest en uke før ordinært årsmøte sendes ut til alle sameiere med kjent adresse. Dokumentene skal dessuten være tilgjengelige i årsmøtet.

(4) Bortsett fra saker som skal behandles av ordinært årsmøte, kan årsmøtet bare ta beslutning om saker som er angitt i innkallingen til møtet. Hvis alle seksjonseiere er til stede på årsmøtet og stemmer for det, kan årsmøtet også ta beslutning i saker som ikke står i innkallingen. At saken ikke er nevnt i innkallingen, er ikke til hinder for at styret beslutter å innkalle til nytt årsmøte for å avgjøre forslag som er fremsatt i møtet.

#### **8-5 Hvem kan delta i årsmøtet**

(1) Alle seksjonseiere har rett til å delta på årsmøtet med forslags-, tale-, og stemmerett. Ektefelle, samboer eller annet medlem av husstanden til eieren av en boligseksjon har rett til å være til stede og uttale seg.

(2) Styremedlemmer, forretningsfører, revisor og leier av boligseksjon har rett til å være til stede på årsmøtet og uttale seg. Styreleder og forretningsfører har plikt til å være til stede med mindre det er åpenbart unødvendig eller de har gyldig forfall.

(3) En seksjonseier kan møte ved fullmektig. Fullmakten kan når som helst tilbakekalles og fullmakten kan ikke angi hva fullmektigen skal stemme. Seksjonseieren har rett til å ta med en rådgiver til årsmøtet. Rådgiveren har bare rett til å uttale seg dersom et flertall på årsmøtet tillater det.

#### **8-6 Møteledelse og protokoll**

(1) Styrelederen leder årsmøtet med mindre årsmøtet velger en annen møteleder. Møteleder behøver ikke å være seksjonseier.

(2) Møtelederen har ansvar for at det føres protokoll over alle saker som behandles, og alle beslutninger som tas på årsmøtet. Møtelederen og minst én seksjonseier som utpekes av årsmøtet blant dem som er til stede, skal underskrive protokollen. Protokollen skal til enhver tid holdes tilgjengelig for seksjonseierne.

#### **8-7 Beregning av flertall og opptelling av stemmer på årsmøte**

I årsmøtet har hver boligseksjon én stemme, og flertallet regnes etter antall stemmer.

Ved opptelling av stemmer anses blanke stemmer som ikke avgitt. Står stemmene likt, avgjøres saken ved loddtrekning.

Næringsseksjonen er å anse som en støttefunksjon til boligene, og har således ikke stemmerett på årsmøtet.

### **8-8 Flertallskrav ved ulike beslutninger på årsmøtet**

(1) Beslutninger på årsmøtet tas med vanlig flertall av de avgitte stemmene hvis ikke annet flertallskrav er fastsatt i eierseksjonsloven eller vedtektene. Ved valg kan årsmøtet på forhånd fastsette at den som får flest stemmer skal regnes som valgt. Vedtektene kan ikke fastsette strengere flertallskrav enn det som er fastsatt i loven.

(2) Det kreves et flertall på minst to tredjedeler av de avgitte stemmene på årsmøtet for å ta beslutning om

- a) ombygging, påbygging eller andre endringer av bebyggelsen eller tomten som går ut over vanlig forvaltning og vedlikehold i det aktuelle sameiet
- b) omgjøring av fellesarealer til nye bruksenheter eller utvidelse av eksisterende bruksenheter
- c) salg, kjøp, utleie eller leie av fast eiendom, inkludert seksjoner i sameiet som tilhører eller skal tilhøre seksjonseierne i fellesskap, eller andre rettslige disposisjoner over fast eiendom som går ut over vanlig forvaltning
- d) samtykke til at formålet for én eller flere bruksenheter endres fra boligformål til annet formål eller omvendt
- e) samtykke til reseksjonering som nevnt i eierseksjonslovens § 20 annet ledd annet punktum
- g) endring av vedtektene.

### **8-9 Flertallskrav for særlige bomiljøtiltak**

(1) Tiltak som har sammenheng med seksjonseierens bo- eller bruksinteresser, og som går ut over vanlig forvaltning, og som fører med seg økonomisk ansvar eller utlegg for seksjonseierne i fellesskap på mindre enn fem prosent av de årlige felleskostnadene, besluttes med vanlig flertall av de avgitte stemmene på årsmøtet. Hvis tiltaket fører med seg økonomisk ansvar eller utlegg for seksjonseierne i fellesskap på mer enn fem prosent av de årlige felleskostnadene, kreves det flertall på minst to tredjedeler av de avgitte stemmene på årsmøtet.

(2) Hvis tiltakene etter (1) fører med seg et samlet økonomisk ansvar eller utlegg for enkelte seksjonseiere på mer enn halvparten av folketrygdens grunnbeløp på det tidspunktet tiltaket besluttes, kan tiltaket bare gjennomføres hvis disse seksjonseierne uttrykkelig sier seg enige.

### **8-10 Beslutninger som krever enighet fra alle seksjonseierne**

Alle seksjonseiere må, enten på årsmøtet eller på et annet tidspunkt, uttrykkelig si seg enige hvis sameiet skal kunne ta beslutning om

- a) salg eller bortfeste av hele eller vesentlige deler av eiendommen
- b) oppløsning av sameiet
- c) tiltak som medfører vesentlig endring av sameiets karakter
- d) tiltak som går ut over seksjonseierens bo- eller bruksinteresser, uavhengig av størrelsen på kostnaden som tiltaket medfører, og uavhengig av hvor stort økonomisk ansvar eller utlegg tiltaket medfører for de enkelte seksjonseiere.

### **8-11 Beslutninger som krever samtykke fra seksjonseiere det gjelder**

Følgende beslutninger krever samtykke fra de seksjonseiere det gjelder:

- at eierne av bestemte seksjoner plikter å holde deler av fellesarealet vedlike
- innføring av vedtektsbestemmelser som begrenser den rettslige disposisjonsretten over seksjonen
- innføring av vedtektsbestemmelser om en annen fordeling av felleskostnadene enn det som følger av pkt. 5.

### **8-12 Inhabilitet**

Ingen kan delta i en avstemning om

- a) et søksmål mot en selv eller ens nærstående
- b) ens eget eller ens nærståendes ansvar overfor sameiet
- c) et søksmål mot andre eller andres ansvar overfor sameiet dersom egen interesse i saken er vesentlig og kan stride mot sameiets interesser
- d) pålegg eller krav etter eierseksjonsloven §§ 38 og 39 som er rettet mot en selv eller ens nærstående.

Dette gjelder også for den som opptrer ved eller som fullmektig.

### **9. Forholdet til eierseksjonsloven**

For så vidt ikke annet følger av disse vedtekter, gjelder reglene i lov om eierseksjoner av 16.6.2017 nr. 65.

### **10. Bruk av bruksenheter og fellesarealer**

Inntil sameiet er etablert vil utbygger ha rett til å forvalte eiendommen og til å foreta nødvendige beslutninger av økonomisk og juridisk art for å få driftet eiendommen på en forsvarlig måte som å inngå samarbeidsavtale med forretningsfører, heisleverandør, drift ol. Byggeaktivitet og byggestøy må påberegnes.

Utbygger har krav på tilgang på og over denne eiendommen, inntil alle byggetrinn er ferdigstilt.



# Nabolagsprofil

Fabelveien 4

## Offentlig transport

 Frogner bedehus Linje 365, 425	3 min  0.2 km
 Frogner stasjon Linje R13	12 min  1 km
 Oslo Gardermoen	18 min 
 Oslo S Totalt 24 ulike linjer	28 min  29.9 km

## Skoler

Frogner skole (1-10 kl.) 975 elever, 44 klasser	13 min  1.1 km
Lillestrøm videregående skole 800 elever, 34 klasser	14 min  9.2 km
Skedsmo videregående skole 1000 elever	15 min  10.1 km

## Aldersfordeling barn (0-18 år)

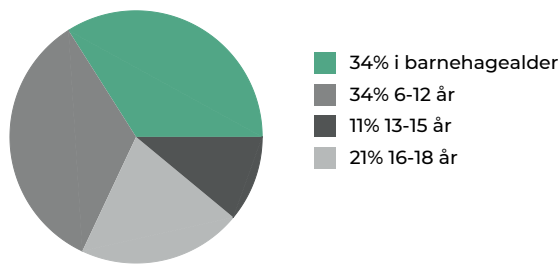



## Sivilstand

		Norge
Gift	33%	33%
Ikke gift	56%	54%
Separert	9%	9%
Enke/Enkemann	2%	4%

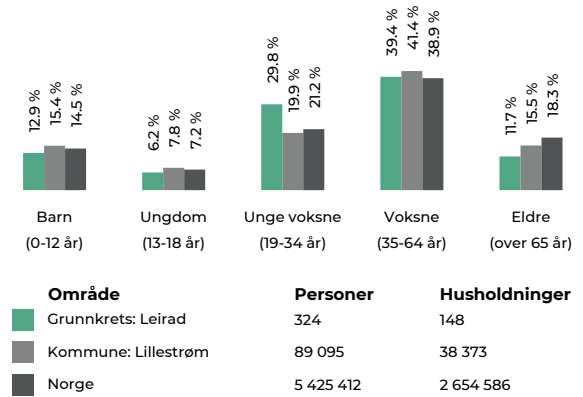

## Aldersfordeling



## Barnehager

Frogner aktivitetsbarnehage (0-5 år) 32 barn	3 min  0.3 km
Frogner barnehage (1-5 år) 49 barn	9 min  0.8 km
Brusletta barnehage (0-5 år) 66 barn	14 min  1.3 km

## Dagligvare

Kiwi Frogner Lillestrøm	12 min 
Kiwi Fjellbo PostNord	7 min  3.3 km

## Sport

 Frogner idrettspark Aktivitetshall, ballspill, fotball, sand...	14 min  1.3 km
 Frognerhallen - Trippel flerbrukshall Aktivitetshall	15 min  1.3 km
 Avancia Sport Center Skedsmokorset	8 min 
 Centerklinikken	10 min 



Innholdet i nabolagsprofilen er hentet fra ulike datakilder, og feil eller mangler kan forekomme. Vurderinger og sitater er innhentet på web og gir uttrykk for hvordan naboene vurderer nabolaget. FINN.no AS kan ikke holdes ansvarlig for feil/mangler i profilen. Copyright © Finn.no AS 2026

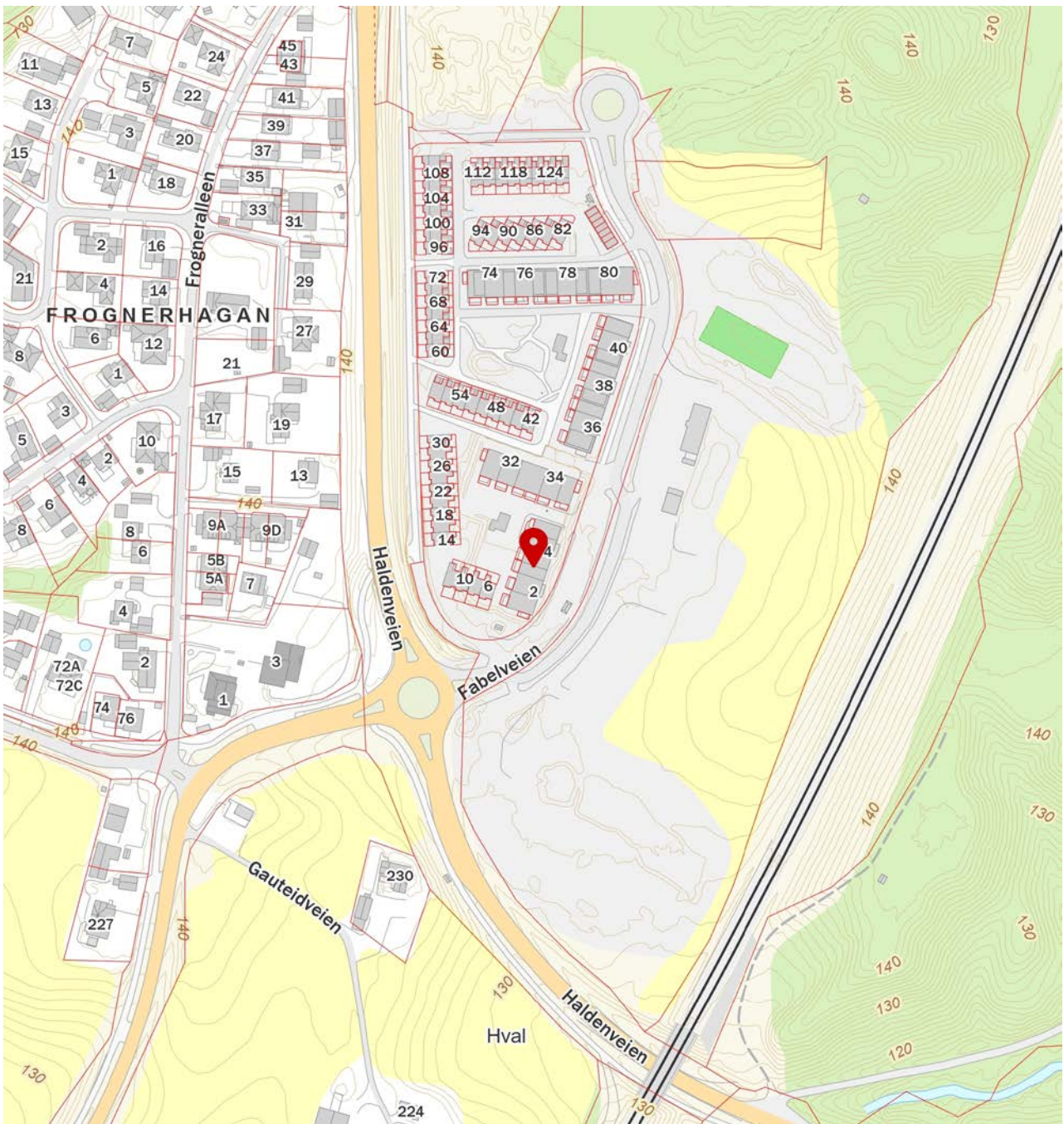
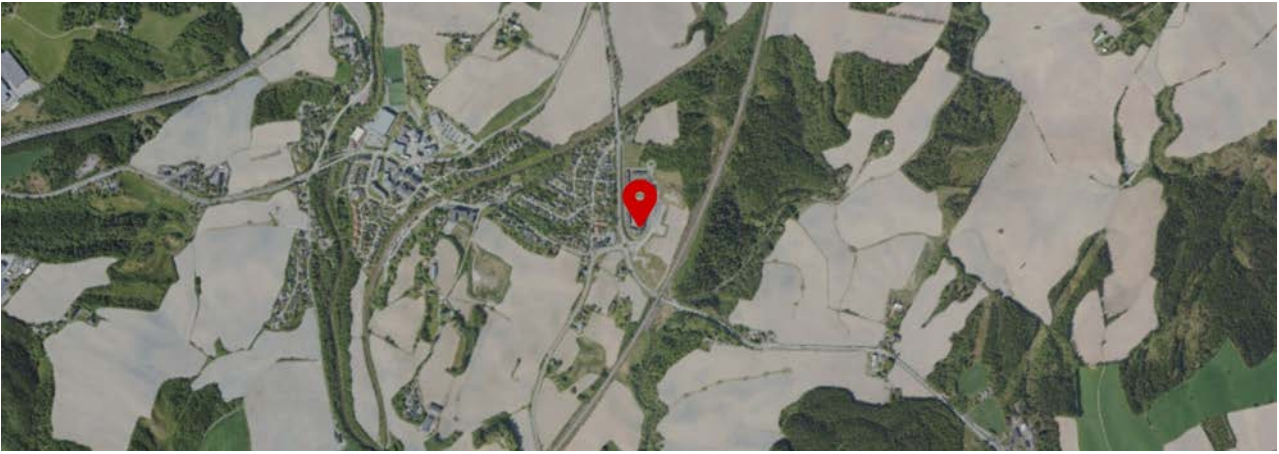

**FINN** Innholdet i nabolagsprofilen er hentet fra ulike datakilder, og feil eller mangler kan forekomme. Vurderinger og sitater er innhentet på web og gir uttrykk for hvordan naboene vurderer nabolaget. FINN.no AS kan ikke holdes ansvarlig for feil/mangler i profilen. Copyright © Finn.no AS 2026



Adresse

**Fabelveien 4, 2016 FROGNER**

Dato for energimerking  
**14.04.2026**

Merkenummer  
**Energiattest-2026-281404**

Bygningskategori  
**Boligblokker**

Bygningsnummer  
**300950717**

Gårdsnummer  
**272**

Bruksnummer  
**10**

Seksjonsnummer  
**193**

Bruksenhetsnummer  
**H0401**

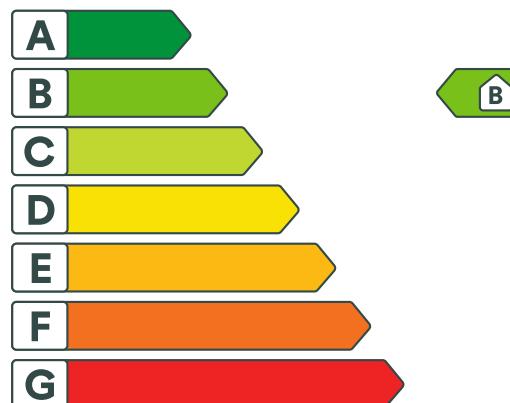

## Energikarakteren

Energikarakteren angir hvor energieffektiv boligen er, inkludert oppvarmingsanlegget. Energikarakteren er beregnet ut fra den typiske energibruken for boligtypen. Beregningene er gjort ut fra normal bruk ved et gjennomsnittlig klima. Det er boligens energimessige standard og ikke bruken som bestemmer energikarakteren. Boligdata i denne attesten er beregnet ut fra opplysninger som er gitt av boligeier. Der opplysninger ikke er oppgitt, brukes typiske standardverdier for den aktuelle bygningstypen.



## Boliginformasjon

Byggeår  
**2023**

Bygningstype  
**Leilighet**

Bruksareal  
**78,0 m<sup>2</sup>**

Oppvarmet bruksareal  
**78,0 m<sup>2</sup>**

Oppvarmet etasje  
**4**

Bygningsmateriale  
**Betong**

Oppvarming  
**Fjernvarme, Sol, Varmepumpe**

Ventilasjon  
**Balansert ventilasjon**



## Energi

Beregnet vektet levert energi i normert klima er et nøkkeltall for å vurdere en bygningens energieffektivitet, der ulike energibærere (strøm, fjernvarme, varmpumpe) vekter ulikt.

**Beregnet vektet levert energi i normert klima**

Pr. KVM pr. år  
**79,76 kWh/m<sup>2</sup>**

**Beregnet levert energi i lokalt klima**

Pr. KVM pr. år  
**86,56 kWh/m<sup>2</sup>**

Totalt levert pr. år  
**7 308 kWh**



## Fabelveien 4, 2016 FROGNER



### Detaljering

Bygningsform <b>Nei</b>	Vegger <b>Nei</b>
Vindu <b>Nei</b>	Gulv <b>Nei</b>
Takkonstruksjon <b>Nei</b>	Ytterdører <b>Nei</b>
Energibruk <b>Nei</b>	Lekkasjetall <b>Nei</b>
Solceller <b>Nei</b>	



## Fabelveien 4, 2016 FROGNER



### Tiltak

#### Brukertiltak

##### Tiltak 1: Slå av lyset og bruk sparepærer

Slå av lys i rom som ikke er i bruk. Utnytt dagslyset. Bruk sparepærer, spesielt til utelys og rom som er kalde eller bare delvis oppvarmet.

##### Tiltak 2: Tiltak utendørs

Monter urbryter (koblingsur) på motorvarmeren slik at den ikke står på mer enn nødvendig. Skift til sparepærer. Sparepærer på 5, 7, 11, 15, og 20 W tilsvarer glødelamper på henholdsvis 25, 40, 60, 75 og 100 W, og de varer dessuten lenger, 8.000-15.000 timer mot 1.000-2.500 timer for glødelamper. Det kan monteres fotocelle på utebelysningen slik at det automatisk går av/på etter dagslyset/mørket. Eller det kan monteres bevegelsessensor slik at lyset kun går på ved bevegelse og slås av automatisk etter forhåndsinnstilt tid. For snøsmelteanlegg som kun er manuelt styrt av/på eller ift. lufttemperatur kan det installeres automatikk slik at snøsmelteanlegget både er temperatur- og nedbørsstyrt dvs. når det registreres nedbør og kulde samtidig.

##### Tiltak 3: Luft kort og effektivt

Ikke la vinduer stå på gløtt over lengre tid. Luft heller kort og effektivt, da får du raskt skifta lufta i rommet og du unngår nedkjøling av gulv, tak og vegger.

##### Tiltak 4: Redusér innetemperaturen

Ha en moderat innetemperatur, for hver grad temperatursenkning reduseres oppvarmingsbehovet med 5 %. Mennesker er også varmekilder; jo flere gjester – desto større grunn til å dempe varmen. Ha lavere temperatur i rom som brukes sjelden eller bare deler av døgnet. Monter tetningslister rundt trekkfulle vinduer og dører (kan sjekkes ved bruk av myggspiral/røyk eller stearinlys). Sett ikke møbler foran varmeovner, det hindrer varmen i å sirkulere. Trekk for gardiner og persienner om kvelden, det reduserer varmetap gjennom vinduene.

##### Tiltak 5: Følg med på energibruken i boligen

Gjør det til en vane å følge med energiforbruket. Les av måleren månedlig eller oftere for å være bevisst energibruken. Ca halvparten av boligens energibruk går til oppvarming.

##### Tiltak 6: Bruk varmtvann fornuftig

Bytt til sparedusj hvis du ikke har. For å finne ut om du bør bytte til sparedusj eller allerede har sparedusj kan du ta tiden på fylling av ei vaskebøtte; nye sparedusjer har et forbruk på kun 9 liter per minutt. Ta dusj i stedet for karbad. Skift pakning på dryppende kraner. Dersom varmtvannsberederen har nok kapasitet kan temperaturen i berederen reduseres til 70gr.

##### Tiltak 7: Slå el.apparater helt av

Elektriske apparater som har stand-by modus trekker strøm selv når de ikke er i bruk, og må derfor slås helt av.

##### Tiltak 8: Velg hvitevarer med lavt forbruk

Når du skal kjøpe nye hvitevarer så velg et produkt med lavt strømforbruk. Produktene deles inn i energiklasser fra A til G, hvor A er det minst energikrevende. Mange produsenter tilbyr nå varer som går ekstra langt i å være energieffektive. A+ og det enda bedre A++ er merkinger som har kommet for å skille de gode fra de ekstra gode produktene.

## Tiltak 9: Spar strøm på kjøkkenet

Ikke la vannet renne når du vasker opp eller skyller. Bruk kjeler med plan bunn som passer til platen, bruk lokk, kok ikke opp mer vann enn nødvendig og slå ned varmen når det har begynt å koke. Slå av kjøkkenventilatoren når det ikke lenger er behov. Bruk av microbølgeovn til mindre mengder mat er langt mer energisparende enn komfyren. Tin frossenmat i kjøleskapet. Kjøøl - og frys skal avrimes ved behov for å hindre unødvendig energibruk og for høy temperatur inne i skapet / boksen (nye kjølekap har ofte automatisk avriming). Fjern støv på kjøleribber og kompressor på baksiden. Slå av kaffetraker når kaffen er ferdig traktet og bruk termos. Oppvaskmaskinen har innebygde varmeelementer for oppvarming av vann og skal kobles til kaldvannet, kobles den til varmtvannet øker energibruken med 20 - 40 % samtidig som enkelte vaske - og skylleprosesser foregår i feil temperatur.

## Tiltak 10: Vask med fulle maskiner

Fyll opp vaske- og oppvaskmaskinen før bruk. De fleste maskiner bruker like mye energi enten de er fulle eller ikke.

## Tiltak utendørs

### Tiltak 11: Montere urbryter på motorvarmer

Det monteres urbryter (koblingsur) på motorvarmeren slik at den ikke står på mer enn nødvendig.

### Tiltak 12: Termostat- og nedbørsstyring av snøsmelteanlegg

Snøsmelteanlegget er kun manuelt styrt, eller styres kun etter lufttemperatur. Det installeres automatikk slik at snøsmelteanlegget både er temperatur- og nedbørsstyrt. Det kan være i form av en temperatur- og snøføler i bakken, med temperatur - og fuktføler i luften. Snøsmelteanlegget aktiveres kun ved behov dvs. når det registreres nedbør og kulde samtidig.

### Tiltak 13: Montere automatikk på utebelysning

Det kan monteres fotocelle på utebelysningen slik at det automatisk går av/på etter dagslyset/mørket. Eller det kan monteres bevegelsessensor slik at lyset kun går på ved bevegelse og slås av automatisk etter forhåndsinnstilt tid.

### Tiltak 14: Skifte til sparepærer på utebelysning

Sparepærer på 5, 7, 11, 15, og 20 W tilsvarer glødelamper på henholdsvis 25, 40, 60, 75 og 100 W. Sparepærer gir like mye lys som vanlige glødelamper, men bruker bare rundt 20% av energien. De varer dessuten lenger, 8.000-15.000 timer mot 1.000 - 2.500 timer for glødelamper.

## Tiltak på varmeanlegg

### Tiltak 15: Isolering av varmerør, ventiler, pumper

Eventuelle rørrnett, rørbend, ventiler, pumpehus etc som er uisolerte bør isoleres for å redusere unødvendig varmetap. På ventiler og komponenter kan det monteres avtagbare isoleringsputer. Det vil da i tillegg være enklere å oppnå ønsket turtemperatur i hele anlegget.

### Tiltak 16: Individuell varmemåling i flerbolighus

Dersom det ikke er system for individuell måling og avregning av varme og varmtvann, bør dette vurderes innført. Med dette betaler den enkelte husstand kun for sitt faktiske forbruk, noe som vil gi en rettferdig fordeling av kostnadene, og som også motiverer til energisparing. Det må monteres nødvendig målerutstyr i varmesentralen, på varmekurser og i hver leilighet. Det finnes forskjellige løsninger og utstyr, det kan være med manuell avlesning i leilighetene, eller elektroniske målere som overfører forbruksverdier trådløst. Leverandør avleser årlig(eller oftere) alle måledata og utarbeider avregninger for alle leiligheter.



## Om grunnlaget for energimerket

Enova er ansvarlig for energimerkeordningen. Energimerket beregnes på grunnlag av oppgitte opplysninger om boligen. For informasjon som ikke er oppgitt, brukes typiske standardverdier for den aktuelle bygningstypen fra tidsperioden den ble bygd i. Beregningsmetodene for energikarakteren baserer seg på NS 3031.

<https://www.enova.no/energimerking>



## Spørsmål om energiattesten

Spørsmål om energiattesten, energimerkeordningen eller gjennomføring av energieffektivisering og tilskuddsordninger kan rettes til Enova Svarer.

For ytterligere råd og veiledning om effektiv energibruk se våre nettsider.

<https://www.enova.no>



## OVERSIKT OVER LØSØRE OG TILBEHØR TIL EIENDOMMEN

Oversikten er utarbeidet av Norges Eiendomsmeglerforbund, Eiendom Norge og Advokatforeningens Eiendomsmeglingsgruppe, og er gjeldende fra 1. januar 2020.

### Generelt

Lov om avhending av fast eiendom (avhendingslova/avhl.) av 3. juli 1992 regulerer kjøper og selgers rettigheter og plikter ved overdragelse av fast eiendom og andeler i borettslag.

I henhold til avhl. § 3-4 skal eiendommen, når annet ikke er avtalt, overdras med innredninger og utstyr som etter lov, forskrift eller annet offentlig vedtak skal følge med. Det samme gjelder varig innredning og utstyr som enten er fastmontert eller er særskilt tilpasset bygningen, jf. avhl. § 3-5. Loven inneholder ingen detaljert oversikt over hva som omfattes av «innredning og utstyr», og over hva som skal regnes som «fastmontert eller særskilt tilpasset».

Partene kan fritt avtale hva som skal følge med eiendommen ved salg. Bransjens liste over løsøre og tilbehør som skal følge med eiendommen, er en del av avtalen mellom kjøper og selger dersom ikke annet er opplyst i salgsoppgaven, kjøper har tatt forbehold i bud eller avtale på annen måte er inngått. Der intet annet er avtalt, vil løsøre og tilbehør medfølge slik dette fremkommer av avhl. § 3-4 og § 3-5 og denne oversikt.

Produkter og installasjoner som medfølger overdras uten noen form for garantier, utover eventuell gjenværende leverandørgaranti.

Dersom det er noe i nedenstående liste som ikke finnes på eiendommen, vil det heller ikke medfølge.

- 1. HVITEVARER** medfølger der dette er spesielt angitt i salgsoppgaven.
- 2. HELDEKKENDE TEPPER** følger med uansett festemåte.
- 3. VARMEKILDER**, slik som ovner, kaminer, peiser, varmpumper og panelovner, følger med uansett festemåte. Frittstående biopeiser/varmeovner og terrassevarmere medfølger ikke. Det følger ikke med varmekilder i rom som ikke har vegg- eller fastmonterte varmekilder på visning.
- 4. TV, RADIO OG MUSIKKANLEGG.** TV-antenner og fellesanlegg for TV, herunder parabolantenne, og tuner/dekoder/tv-boks medfølger der dette eies av selger. Veggmontert TV/flatskjerm med tilhørende festeordning samt musikkanlegg følger ikke med (se også punkt 12).
- 5. BADEROMSINNREDNING/UTSTYR.** Badekar, dusjkabinett, dusjvegger, alle fastmonterte speil og hyller, fastmonterte glass- og håndkleholdere, herunder håndklevarmere samt baderomsinnredning, medfølger.
- 6. GARDEROBESKAP** medfølger, selv om disse er løse. Fastmonterte garderobehyller og knagger medfølger. Innredning i garderobeskap, for eksempel løse eller fastmonterte trådkurver, hyller, stenger og lignende, medfølger.

**7. KJØKKENINNREDNING** medfølger, herunder også åpne, fastmonterte hyller og løs eller fastmontert kjøkkenøy.

**8. MARKISER, PERSIENNER** og annen type innvendig og utvendig solskjerming, gardinoppheng, lamellgardiner og liftgardiner medfølger.

**9. AVTREKKSIVIFTER** av alle slag, samt fastmonterte aircondition/ventilasjonsanlegg, medfølger.

**10. SENTRALSTØVSUGER** medfølger med komplett anlegg, herunder slange, munnstykke mm.

**11. LYSKILDER.** Kupler, lysstoffarmatur, fastmonterte "spotlights", oppheng og skinner med spotlights samt utelys og hagebelysning medfølger. Vegglamper, krokhengte lamper, lysekroner, prismelamper og lignende som er koblet til sukkerbit eller stikkontakt følger likevel ikke med.

**12. INSTALLERTE SMARTHUSLØSNINGER** med sentral som styrer lys, varme, lyd o.l., samt tilhørende trådløse enheter som brytere, sensorer, kameraer, integrerte høyttalere el. medfølger. Enkle lysstyringssystem f.eks. med en sentral som kun styrer lyspærer eller smartpærer montert i sokkel medfølger likevel ikke.

**13. UTVENDIGE SØPPELKASSER** og eventuelt holder/hus til disse medfølger.

**14. POSTKASSE** medfølger.

**15. UTENDØRS INNRETNINGER** slik som flaggstang, fastmontert tørkestativ, samt andre faste utearrangementer som f.eks. badestamp, boblekar/jacuzzi og liknende utendørs kar, lekestue, lekestativ, utepeis, fastmontert trommel til vannslange, medfølger. Guidekabel/avgrensingskabel til robotgressklipper medfølger, men robotgressklipper og ladestasjon for denne medfølger ikke.

**16. FASTMONTERT VEGGLADER/LADESTASJON TIL EL-BIL** medfølger uavhengig av hvor laderen er montert.

**17. SOLCELLEANLEGG** med tilhørende teknisk infrastruktur medfølger.

**18. GASSBEHOLDER** til gasskomfyr og gasspeis medfølger.

**19. BRANNSTIGE, BRANNTAU, feiestige** og lignende medfølger der dette er påbudt. Løse stiger medfølger ikke.

**20. BRANNSLUKNINGSAPPARAT, BRANNSLANGE** og RØYKVARSLER medfølger der dette er påbudt. Det er eier og brukers plikt til å se til at utstyret forefinnes på enhver eiendom. Hvis annet ikke er uttrykkelig avtalt, skal dette derfor alltid følge med ved salg av eiendom.

**21. SAMTLIGE NØKLER** til eiendommen som selger er i besittelse av skal overleveres kjøper på overtakelsen, herunder nøkler til eventuelle boder, uthus, garasjeportåpner e.l. Låses boder, uthus e.l. med hengelås, skal lås og nøkler til disse medfølge.

**22. GARASJEHYLLER, bodhyller, lagringshyller** og oppheng til bildekk medfølger såfremt de er fastmontert.

Planter, busker og trær som er plantet på tomten, eller fastmonterte kasser og lignende er en del av eiendommen og medfølger i handelen.

# Boligkjøperforsikring

Hvis din nye bolig har skjulte feil kan dette koste deg både tid og penger.

## Dine fordeler

- Unngå bekymring og stress
- Spar verdifull tid
- Få advokatkostnadene dekket

Med vår boligkjøperforsikring er du i trygge hender hvis du oppdager feil eller mangler ved boligen du har kjøpt. Forsikringen gir deg tilgang på hjelp fra advokater, saksbehandlere og jurister som er spesialiserte på eiendomskjøp. De står klare til å hjelpe deg i fem år etter overtagelse – uten at du trenger å bekymre deg for egne og eventuelle idømte saksomkostninger.

## Få hjelpen du trenger!

- **Når:** Du kjøper forsikringen når du kjøper en brukt bolig. Da gjelder avhendingsloven.
- **Hvor:** Hos eiendomsmegler senest ved kontraktsmøte.
- **Hvordan:** Krysses av i kjøpekontrakten. Forsikringsbevis og vilkår sendes per e-post.

Forsikringen er meglet frem av Söderberg & Partners og er plassert hos Gar-Bo Försäkring AB.

\*Det tas forbehold om pris- og vilkårsendringer.

## Hva koster forsikringen?

Forsikringspremien trekkes i oppgjøret.

Borettslagseiendom: kr 8 900

Seksjonert eiendom/  
aksjebolig: kr 11 900

Enebolig/fritid/tomt: kr 17 900

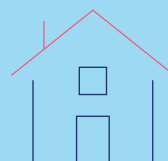

[soderbergpartners.no/eiendom](https://soderbergpartners.no/eiendom)



# Nøklene i lomma. Forsikring **fikser vi.**

Ved kjøp av bolig gjennom Notar Eiendomsmegling får kjøper én måned gratis forsikring på boligen i samarbeid med Kolibri Forsikring. Forsikringen trer i kraft fra overtakelsesdato. Kolibri Forsikring vil kontakte kjøper med informasjon og tilbud om videre forsikring dersom kjøper ønsker dette.

 Kolibri

Les mer om oss på  
→[kolibriforsikring.no](https://kolibriforsikring.no)

# Forbrukerinformasjon om budgivning



Sist oppdatert med virkning fra 1. juli 2025, i forbindelse med ikrafttredelse av endringer i eiendomsmeglingsloven.

Informasjonen er utarbeidet av Forbrukerrådet, Advokatforeningen ved Lovutvalget for eiendomsmegling, Eiendom Norge og Norges Eiendomsmeglerforbund, på grunnlag av bl.a. eiendomsmeglingsloven § 6-8.

Nedenfor gis en oversikt over de retningslinjer som anbefales ved budgivning på eiendommen. Avslutningsvis gis også en kort oversikt over de viktigste rettsreglene tilknyttet budgivning.

Før det legges inn bud på eiendommen oppfordres budgiver til å sette seg inn i all relevant informasjon om eiendommen, herunder salgsoppgave og tilstandsrapport.

## GJENNOMFØRING AV BUDGIVNING:

1. Alle bud skal inngis skriftlig til megler, som formidler disse videre til selger. Med skriftlige bud menes også elektroniske meldinger som e-post og SMS når informasjonen i disse er tilgjengelig også for ettertiden. Kravet til skriftlighet gjelder også budforhøyelser, og motbud (bud fra selger), aksept eller avslag fra selger. Før formidling av bud til selger skal megler innhente gyldig legitimasjon og signatur fra budgiver. Kravet til legitimasjon og signatur er oppfylt for budgivere som benytter e-signatur som f.eks. BankID eller MinID.

2. Et bud bør inneholde eiendommens adresse (eventuelt gnr/bnr), kjøpesum, budgivers kontaktinformasjon, finansieringsplan, akseptfrist, overtakelsesdato og eventuelle forbehold som for eksempel usikker finansiering, salg av nåværende bolig ol. Normalt vil ikke et bud med forbehold bli akseptert før forbeholdet er avklart. Konferer gjerne med megler før bud inngis.

3. Megler skal legge til rette for en forsvarlig avvikling av budrunden. I forbrukerforhold (dvs. der selger er forbruker) skal megleren ikke formidle bud med kortere akseptfrist enn kl. 12.00 første virkedag etter siste annonserte visning. Etter denne fristen bør budgivere ikke sette en kortere akseptfrist enn at megler har mulighet til, så langt det er nødvendig, å orientere selger, budgivere og øvrige interessenter om bud og forbehold. Dersom bud inngis med en frist som åpenbart er for kort til at megleren kan avvikle budrunden på en forsvarlig måte som sikrer selger og interessenter et tilstrekkelig grunnlag

for sine handlingsvalg, vil megler fraråde budgiver å stille slik frist.

4. Megler skal ikke formidle bud med forbehold om at budet eller forbehold i budet skal holdes skjult (hemmelig) for andre budgivere og interessenter.

5. Megleren vil uoppfordret gi sin vurdering av det enkelte bud overfor selger, når budet er gitt innenfor fristene i punkt 3.

6. Megleren skal, så langt det er nødvendig og mulig, holde budgiverne skriftlig orientert om mottatte bud, herunder budets størrelse, forbehold og akseptfrist. Megler skal så snart som mulig bekrefte skriftlig overfor budgivere at budene deres er mottatt. For øvrig vil megler, på forespørsel fra andre, opplyse om aktuelle bud på eiendommen, herunder relevante forbehold.

7. Kopi av budjournal skal gis til kjøper og selger uten ugrunnet opphold etter at handel er kommet i stand. Dersom det er viktig for budgiver å bevare sin anonymitet, bør budet formidles gjennom fullmektig.

8. Etter at handel har kommet i stand, eller dersom en budrunde avsluttes uten at handel er kommet i stand, kan en budgiver kreve kopi av budjournalen i anonymisert form.

## VIKTIGE AVTALERETTLIGE FORHOLD:

1. Det eksisterer ingen angrerett ved salg/kjøp av fast eiendom.

2. Når et bud er inngitt til megler og innholdet i budet er formidlet til selger (slik at selger har fått kunnskap om budet), kan budet ikke kalles tilbake. Budet er da bindende for budgiver frem til akseptfristens utløp, med mindre budet før denne tid avslås av selger eller budgiver får melding om at eiendommen er solgt til en annen. Man bør derfor ikke gi bud på flere eiendommer samtidig dersom man ikke ønsker å kjøpe flere enn en eiendom.

3. Selger står fritt til å forkaste eller akseptere ethvert bud, og er for eksempel ikke forpliktet til å akseptere høyeste bud.

4. Når en aksept av et bud har kommet frem til budgiver innen akseptfristens utløp er det inngått en bindende avtale.

5. Husk at et eventuelt bud fra selger til kjøper (såkalte «motbud»), avtalerettslig er et bindende tilbud som medfører at det foreligger en avtale om salg av eiendommen dersom budet i rett tid aksepteres av kjøper.

# BUD PÅ HJEMMET

Oppdragsnummer: 23-0052/26

Adresse: Fabelveien 4, 2016 FROGNER, gnr. 272, bnr. 10 og  
10, snr. 193 i Lillestrøm kommune.

Kontaktperson: Anine Holter

Tlf: 416 64 148

Epost: anine@notar.no

Salgsoppgavedato: 30.04.2026

Navn på budgiver: \_\_\_\_\_

Fødselsnummer: \_\_\_\_\_

Adresse: \_\_\_\_\_

Postnummer./Sted: \_\_\_\_\_

Telefon, privat: \_\_\_\_\_

Telefon, arbeid: \_\_\_\_\_

Navn på budgiver: \_\_\_\_\_

Fødselsnummer: \_\_\_\_\_

Adresse: \_\_\_\_\_

Postnummer./Sted: \_\_\_\_\_

Telefon, privat: \_\_\_\_\_

Telefon, arbeid: \_\_\_\_\_

E-mail: \_\_\_\_\_

E-mail: \_\_\_\_\_

Gir herved bindende bud på overnevnte eiendom på kr: \_\_\_\_\_ kroner: \_\_\_\_\_

Omkostninger i henhold til salgsoppgaven kommer i tillegg

(Med blokkbokstaver)

Eventuelle forbehold/andre betingelser: \_\_\_\_\_

Ønsket overtakelsestidspunkt: \_\_\_\_\_

Budet gjelder til og med den: \_\_\_\_\_ kl: \_\_\_\_\_

Budet er bindende til kl 16.00 neste virkedag desom budgiver ikke har angitt annen akseptfrist.

For å sikre en forsvarlig gjennomføring av budrunden, stiller Notar krav til frister ved budgivningen. Bud skal ikke ha en akseptfrist på mindre enn 30 minutter fra budet inngis. Bud med kortere akseptfrist kan avvises.

## FINANSIERING

Långiver: \_\_\_\_\_

Bank: \_\_\_\_\_

Egenkapital kr: \_\_\_\_\_

Kontaktperson: \_\_\_\_\_

Tlf: \_\_\_\_\_

Salg av eiendom, adr.: \_\_\_\_\_

Undertegnede bekrefter med dette å ha lest salgsoppgaven med tilhørende vedlegg. Undertegnende er kjent med forbrukerinformasjon om budgiving. Budet er avgitt i henhold til de avtalebetingelser som fremgår av salgsoppgave. Budgiverne samtykker i at hver av partene forplikter hverandre ved inngivelse/endring av bud og/eller vilkår.

Sted/dato: \_\_\_\_\_

Budgivers underskrift: \_\_\_\_\_

Sted/dato: \_\_\_\_\_

Budgivers underskrift: \_\_\_\_\_

LEGITIMASJON

LEGITIMASJON



## Følg budrunden live!

Vi gir deg muligheten til å følge budrunden minutt for minutt på vår hjemmeside.

[WWW.NOTAR.NO/LIVE-BUDGIVNING/](http://WWW.NOTAR.NO/LIVE-BUDGIVNING/)