

Skaret 15

FISKARSTRAND

notar



Prisantydning Kr. 3 990 000,- Boligtype Enebolig BRA-i/BRA Total 225/259 kvm
Megler Ole Christian Walderhaug Tlf 928 06 440

NOTAR.NO

notar



Skaret 15

Innholdsrik enebolig med garasje, stor solrik tomt og utsikt

Adresse	Skaret 15 6035 FISKARSTRAND
Prisantydning	Kr 3 990 000,-
Omkostninger	Kr 118 740,-
Totalpris	Kr 4 108 740,-
BRA-i/BRA Total	225/259 m ²
Eierform	Eiet
Boligtype	Enebolig
Byggeår	1975
Soverom	3
Etasje	2

Innholdsrik enebolig med garasje og utsikt beliggende i Skaret på fiskarstranda. Boligen ble satt opp i 1975 og går over to plan. Huset er velholdt og mye oppgradert fra midten av 90-tallet og utover men det vil være naturlig med noe modernisering ved eierskifte. Tomten er vestvendt, solrik og på nesten 3 mål. Den består av 2 gnr/bnr hvor ene er ubebygd.

Velkommen til visning!

Notar Moa

Breivikvegen 3 A
6018 ÅLESUND



Ole Christian Walderhaug

Daglig leder/ Partner/ Eiendomsmegler MNEF
928 06 440 / ole@notar.no



Innhold

Om boligen	3
Ditt nye nabolag	26
Nøkkelinformasjon	27
Plantegning	42
Vedlegg	45
Budgivning	125

Notar er et eiendomsmeglerfirma eid av eiendomsmeglere. Vi er overbevist om at den beste eiendomsmeglere er spesialisert og uavhengig. Vårt kundeløfte er kvalitet, trygghet og hardt arbeid.

Salgsgaranti:

Vår salgsgaranti betyr at hvis boligen ikke blir solgt til en pris du aksepterer, kan du når som helst trekke deg fra salget helt vederlagsfritt. Vår salgsgaranti er din trygghet.

Live budgivning:

Alle interessenter som har meldt interesse følges opp via telefon og sms. I tillegg har vi vår egen unike live budgivning på vår hjemmeside, her kan alle følge med. **"Godt gjort er bedre enn godt sagt"**

**Salgs-
garanti**

Ingen salg
Ingen regning











































Ditt nye nabolag

BELIGGENHET

Eiendommen ligger i et familievennlig område på Fiskarstrand i Sula kommune. Området er spesielt anbefalt for familier med barn, etablerere og husdyreiere. Det er gode turmuligheter i nærområdet, med nærhet til skog og mark, og området har et lavt støynivå.

Offentlig transport er lett tilgjengelig, med nærmeste bussholdeplass, Rørstad, kun 3 minutters gange unna. Linje 4 går fra en holdeplass 0,3 km fra eiendommen, og Ålesund Lufthavn, Vigra, er 38 minutter unna med bil.

Servicetilbudene i området inkluderer dagligvarebutikker som Kiwi Fiskarstrand, som ligger 13 minutter unna, og Bunnpris Vedde, som er 6 minutter unna. Det er også et godt utvalg av barnehager og skoler i nærheten, med Rørstadmarka barnehage kun 11 minutters gange unna og Rørstadmarka skole (1.-7. trinn) 16 minutters gange unna. Sula ungdomsskole (8.-10. trinn) ligger 9 minutter unna med bil.

Området oppleves som trygt og har et godt naboskap, med høy score på opplevd trygghet og kvalitet på skolene.

ADKOMST

Det vil bli skiltet med Notar visningsskilter ved annonserte visninger. Se for øvrig kart for nærmere veibeskrivelse.



Nøkkelinformasjon

EIENDOMMEN

ADRESSE

Skaret 15, 6035 FISKARSTRAND

OPPDRAGSNUMMER

2-0081/26

SELGER

Heidi Aasen Bowlby og Trygve Aasen

MATRIKSEL

Gårdsnummer 74, bruksnummer 115, , ideell andel 1/1 og Gårdsnummer 74, bruksnummer 333, , ideell andel 1/1 i Sula kommune.

EIEFORM

Eiet

BOLIGTYPE

Enebolig

ENERGIKLASSE

D - Gul

INFO ENERGIKLASSE

Energikarakteren angir hvor energieffektiv boligen er, inkludert oppvarmingsanlegget. Energikarakteren er beregnet ut fra den typiske energibruken for boligtypen. Beregningene er gjort ut fra normal bruk ved et gjennomsnittlig klima. Det er boligens energimessige standard og ikke bruken som bestemmer energikarakteren. Boligdata i den vedlagte energiattesten er beregnet ut fra opplysninger som er gitt av boligeier. Der opplysninger ikke er oppgitt, brukes typiske standardverdier for den aktuelle bygningstypen.

STRØMFORBRUK

Kostnader vil variere etter abonnement og forbruk.

Selger har ikke avtale om Norgespris.

TOMT

Eiet tomt på 2.954 kvm.

BESKRIVELSE AV TOMT

Tomten er opparbeidet med terrasse, beplantning og plen. Tomten skråner mot vest.

Eiendommen er fordelt over to gårds- og bruksnummer. Tomten på gnr. 74 bnr. 115 hvor bolig og garasjen er oppført, er på ca. 1584.9. Tomten på gnr. 74 bnr. 333 er på ca. 1369.5.

SOLFORHOLD

Utforsk nabolagsprofilen nederst på finn.no annonsen for nærmere informasjon om solforholdene på eiendommen.

TAKST

Tilstandsrapport datert 22.04.2026. utført av Naava Takst AS.

BYGGEÅR

1975

BYGGEMÅTE

Eneboligen er oppført i 1975.

Byggegrunnen er ukjent, og det er også ukjent fundamentering under grunnmur.

Grunnmuren har avflassing i overflatene og stedvise sprekker. Forstøtningsmurer er av betong.

Dreneringen er fra byggeåret 1975, med ny drenering ved tilbygg utført i 2009/2010.

Veggkonstruksjonen består av bindingsverk fra byggeåret, med utvendig fasade av liggende og stående bordkledning.

Taket er tekket med betongtakstein, som ble utskiftet i 2002. Takkonstruksjonen består av W-takstoler i tre.

Takrenner, nedløp og beslag er utført i aluminium/stål.

Etasjeskillerne er konstruert som trebjelkelag. Gulv på grunn er av betong, og dekket på verandaen over hobbyrommet er også av betong.

Bygningen har malte trevinduer med 2- og 3-lags glass, hvor enkelte er skiftet ut i perioden 2010–2022. Ytterdøren er i tre med fyllingsfelt og sidefelt med glass. I kjelleren er det en malt hovedytterdør mot nord og en tofløyet PVC-dør i hobbyrommet. Balkongdørene er malte med 2-lags glass, og en dobbel balkongdør mot sør ble skiftet ut i 2010.

Verandaen har et dekke av betong belagt med flis og rekkverk av tre. På byggets østside finnes en terrasse med betongdekke, hvor det er etablert et utekjøkken, blomsterbed og en levegg. Leveggen er bygget av lettklinkerblokker som er pusset, mens muren er av betong og forskalingsblokk. Utvendige trapper er i betong, og trappen ved entréen er flislagt.

Garasjen er oppført med støpt gulv på grunn og har yttervegger av pusset og malt lettklinkerblokk. Taket har en saltaksform tekket med shingel, og takrenner, nedløp og beslag er av lakkert aluminium/stål. Vindu, port og dør er av malt treverk.

SAMMENDRAG AV BOLIGENS TILSTAND

Sammendraget viser avvikene ved boligen som har fått tilstandsgrad 3 (TG 3), tilstandsgrad 2 (TG 2) og/eller tilstandsgrad IU (TG IU). Se utdypende informasjon i den vedlagte tilstandsrapporten.

TILSTANDSGRAD 2 - AVVIK SOM KAN KREVE TILTAK

- Utvendig - Nedløp og beslag

Avvik: Det mangler snøfangere på hele eller deler av taket, men det var ikke krav om dette på byggemeldingstidspunktet.

Mer enn halvparten av forventet brukstid er passert på renner/nedløp/bslag.

- Utvendig - Veggkonstruksjon

Avvik: Det er ikke montert musebånd bak kledningen.

- Utvendig - Takkonstruksjon/Loft

Avvik: På loftet er det registrert soilavlutting og ventilasjonskanaler som ikke er isolert.

- Utvendig - Vinduer

Avvik: Det er påvist at enkelte vinduer er vanskelige å åpne og lukke.

Det er også observert tegn på innvendig kondensering på enkelte vindusglass.

- Utvendig - Balkonger, terrasser og rom under balkonger

Avvik: Det er ikke montert beslag mellom yttervegg og veranda.

Under verandaen mot vest er det registrert løs puss/maling og mosevekst, noe som indikerer fuktighet over tid.

Det er ukjent om dette skyldes lekkasje eller elde. Ytterligere undersøkelser må påregnes.

Levegg, blomsterbedd og mur på terrasse er værsslitt og har slitte overflater.

- Innvendig - Overflater

Avvik: Overflater i boligen fremstår i hovedsak med normal bruksslitasje og uten vesentlige synlige skader ved befaringen.

Overflatene er imidlertid i stor grad av eldre dato, med tidsmessig utførelse, slitasje og materialvalg som ikke tilsvarer dagens standard.

- Innvendig - Pipe og ildsted

Avvik: Avstanden mellom ildstedet og brennbart materiale er for liten.

- Innvendig - Rom Under Terreng

Avvik: Det er gjennom hulltaking påvist høyt fuktnivå inne i trekonstruksjonen i hulltakingen, men ikke påvist fuktskader i dette området. Høy luftfuktighet kan over tid føre til muggvekst eller sverting av materialer. Samtidig kan materialer og konstruksjoner bli ødelagt.

- Våtrom - 1. Etasje - Bad - Tilliggende konstruksjoner våtrom

Avvik: Hulltaking er ikke foretatt da det allerede er påvist andre avvik i våtsonen.

- Våtrom - Kjeller - Bad - Tilliggende konstruksjoner våtrom

Avvik: Hulltaking er ikke foretatt da det allerede er påvist andre avvik i våtsonen.

- Kjøkken - Kjeller - Grovkjøkken - Overflater og innredning

Avvik: Det er påvist skader på overflater/kjøkkeninnredning utover normal slitasjegrad.

- Våtrom - Kjeller - Vaskerom - Tilliggende konstruksjoner våtrom

Avvik: Hulltaking er ikke foretatt da det allerede er påvist andre avvik i våtsonen.

- Tekniske installasjoner - Avløpsrør

Avvik: Mer enn halvparten av forventet brukstid er passert på innvendige avløpsledninger.

- Tekniske installasjoner - Ventilasjon

Avvik: Det er påvist avvik i ventilasjonsløsning i forhold til gjeldende krav på oppføringstidspunktet.

- Tekniske installasjoner - Varmtvannstank

Avvik: Det er påvist rust på varmtvannsberederen. Varmtvannstanken er over 20 år gammel.

- Tomteforhold - Fuktsikring og drenering

Avvik: Det er ukjent type/alder/løsning på drenering og tettesjikt på grunnmur.

- Tomteforhold - Grunnmur og fundamenter

Avvik: Det er registrert avflassing i overflatene på grunnmurene samt stedvise sprekker.

- Tomteforhold - Forstøtningsmurer

Avvik: Det er påvist mindre sprekker og/eller skjevheter i muren.

- Tomteforhold - Utvendige vann- og avløpsledninger

Avvik: Det anbefales ytterligere undersøkelser for å kartlegge alder, tilstand og restlevetid på utvendige vann- og avløpsledninger, da dette er ukjent.

TILSTANDSGRAD 3 – STORE ELLER ALVORLIGE AVVIK

- Utvendig – Dører

Avvik: Karmene i dører er værslitte utvendig og det er sprekker i trevirket.

Det er påvist synlige tegn til lekkasje under ytterdøren i kjeller mot nord. Utvendig mangler døren beslag, og tetting rundt døren vurderes som mangelfull.

Dobbel balkongdør mot sør er værslitt utvendig, og det er avflassing i overflater. Det mangler også beslag under balkongdøren.

- Våtrom – 1. Etasje – Bad – Generell

Avvik: Våtrommet må oppgraderes for å tåle normal bruk etter dagens krav.

- Våtrom – Kjeller – Bad – Generell

Avvik: Våtrommet må oppgraderes for å tåle normal bruk etter dagens krav.

- Våtrom – Kjeller-Vaskerom – Generell

Avvik: Våtrommet må oppgraderes for å tåle normal bruk etter dagens krav.

- Tekniske installasjoner – Vannledninger

Avvik: Mer enn halvparten av forventet brukstid er passert for de innvendige vannledningene.

Det er registrert irr på kobberrør. I boden i kjelleren er det plassert en boks under røret, noe som indikerer at det drypper fra avløpet.

VIKTIG

Du bør lese tilstandsrapport, eiendomsmeglers beskrivelse i salgsprospektet og selgers egenerklæring nøye. Du kan ikke klage på forhold som du har fått opplysninger om i tilstandsrapporten, i salgsoppgaven eller på andre måter. Se på tilstandsgrad og anslått utbedringskostnad for å danne deg et bilde av hva du må regne med av kostnader og eventuelle arbeider på boligen fremover. Husk at en anslått kostnad ikke er det samme som faktisk kostnad. Merk også at anslått utbedringskostnad bare er utbedring av konkrete avvik, etter den standarden som boligen har. Oppgradering til dagens standard kan koste mer.

Husk: Å kjøpe en brukt bolig er ikke det samme som å kjøpe en ny bolig. Gjør en vurdering av boligens alder, tilstand og type. I en eldre bolig, kan det være avvik som ikke er beskrevet, men som du ikke kan klage på til selger.

SAMMENDRAG SELGERS EGENERKLÆRING

Kommentar fra selger: Selger har ikke bebodd eiendommen og har derfor ikke spesifikk kunnskap om den. Det kan derfor være skader og andre forhold ved eiendommen som ikke er spesifikt opplyst. Kjøper oppfordres derfor til å foreta en særlig grundig undersøkelse av eiendommen, gjerne med bistand av teknisk sakkyndig.

REGULERINGS- OG AREALPLANER

KOMMUNEPLANER

Følger Kommuneplanens arealdel – Arealplan for Sula kommune (plan-ID 2015A001), med ikrafttredelse 30.04.2015.

• Eiendommen med delareal 1585 kvm er i kommuneplanen avsatt til Boligbebyggelse – nåværende.

REGULERINGSPLAN

Følger reguleringsplan for Rørstad for som er en eldre reguleringsplan med ikrafttredelse 04.02.1999.

• Eiendommen er iht. reguleringsplanen avsatt til bolig.

REGULERINGSPLANFORSLAG

I følge Sula kommune er det per 15.04.2026 ikke igangsatt planleggingsarbeid på et område som inkluderer/berører eiendommen, jfr. vedlagt kart/reguleringsplanforslag.

OMRÅDEANALYSE

I følge Områdeanalyse datert 15.04.2026 så er det registrert 8 berørte datasett på eiendommen:

- FKB-AR5
- Kvikkleire
- Løsmasser N50/N250
- Marin grense
- Mulighet for marin leire
- Naturtyper i Norge - landskap
- Radon
- Tettsteder
- Støykartlegging veg etter T-1442
- Veg senterlinje Elveg 2.0

VIKTIG: Fravær av treff på et datasett betyr ikke nødvendigvis at området er fritatt for risiko, men at det ikke er gjort observasjoner av det aktuelle temaet i området, eller at området ikke er kartlagt. Treff på et datasett indikerer normalt at ytterligere undersøkelser er nødvendige.

Det tas forbehold om riktigheten eller fullstendigheten av opplysningene i dette dokumentet. Det kan ikke rettes krav som følge av at disse opplysningene benyttes som grunnlag for beslutninger.

KULTURMINNERAPPORT

I følge Kulturminnerapport datert 15.04.2026 så er det registrert 0 berørte datasett på eiendommen.

Det tas forbehold om riktigheten eller fullstendigheten av opplysningene i den vedlagte kulturminnerapporten. Det kan ikke rettes krav som følge av at disse opplysningene benyttes som grunnlag for beslutninger.

MER INFORMASJON

Utsnitt av reguleringsplankart, kommuneplankart, reguleringsplanforslag, områdeanalyse og kulturminnerapport følger vedlagt i salgsoppgaven. Reguleringsbestemmelser kan fås ved henvendelse til meglerforetaket. Dersom det er ønskelig med ytterligere opplysninger knyttet til reguleringsforhold så oppfordrer vi interessenter til å besøke kommunens hjemmeside eller kontakte Sula kommune.

OPPVARMING

Elektrisk oppvarming.

Det er installert varmepumpe på spisestue i 1. etasje

Varmekabler i gulv i gang og på kjellerstue i kjeller.

Det er montert vedovn på stue i 1. etasje.

FEIING OG TILSYN MED FYRINGSANLEGG

Sist feiing ble utført 28.04.2026. Ingen merknader ble gitt.

Megleropplysninger feiing og tilsyn med fyringsanlegg følger vedlagt i salgsoppgaven.

INFORMASJON

Varmekilder, slik som ovner, kaminer, peiser, varmepumper og panelovner, følger med uansett festemåte.

Frittstående biopeiser/varmeovner og terrassevarmere medfølger ikke. Det følger ikke med varmekilder i rom som ikke har vegg- eller fastmonterte varmekilder på visning.

TV/INTERNETT/BREDBÅND

Det er innlagt fiber fra Tafjord i boligen.

PARKERINGSFORHOLD

Parkering i tilhørende garasje, samt biloppstillingsplass på egen tomt.

VEI/VANN/KLOAKK

Adkomstvei: Eiendommen har adkomst via privat veg. Det er ikke fremvist dokumentasjon på at det foreligger tinglyste avtale om vegadkomsten.

Tilknytning vann: Eiendommen er tilknyttet offentlig vannforsyning via private stikkledninger.

Tilknytning avløp: Eiendommen er tilknyttet offentlig avløpsnett via private stikkledninger.

ADGANG TIL UMLEIE

Eiendommen kan leies ut i sin helhet til boligformål.

Strålevernforskriften stiller krav til radonnivået i utleieboliger. Kravet gjelder alle typer utleieboliger, både de som leies ut av det offentlige, virksomheter og private, inkludert leiligheter og hybler i tilknytning til egen bolig.

Utleier skal kunne fremvise dokumentasjon på at radonnivåene er forsvarlige. Dokumentasjonen skal ikke registreres hos myndighetene, men den skal være tilgjengelig både for leietaker og ved et eventuelt tilsyn.

FERDIGATTEST/MIDLERTIDIG BRUKSTILLATELSE

ENEBOLIG

Det foreligger midlertidig brukstillatelse for nytt boligbygg på Gnr. 74, Bnr. 115, datert 02.12.1975.

Ferdigattest skulle begjæres når følgende arbeid var utført. Arbeidet skulle ferdigstilles innen 02.05.1975.

1. Utvendig planeringsarbeider.
2. Puss av kjellermurer.

Ferdigattest utstedes ikke lenger for tiltak det er søkt om før 01.01.1998, jfr. Plan- og bygningslovens § 21-10, femte ledd. I disse tilfellene henlegger/avviser kommunen henvendelser om saker som ikke er avsluttet. Dette innebærer imidlertid ikke at ulovlig bygde tiltak blir lovlige. Kommunen vil fremdeles kunne forfølge og kreve ulovlig oppførte tiltak omsøkt etter dagens regelverk. Kjøper overtar ansvar, risiko og eventuelle konsekvenser knyttet til dette.

Det foreligger byggemeldte tegninger datert 15.08.1974 fra byggets opprinnelse, men det er gjort endringer i senere tid.

I 2002 ble det bygget overbygg over inngangspartiet, For dette ble det sendt inn oppdaterte tegninger datert 01.06.2002. Det foreligger byggemelding for tiltaket datert 22.09.2003. Dette stemmer med dagens utførelse.

I 2010 ble eiendommen tilbygd mot sør hvor terrassen ble utvidet og det ble etablert hobbyrom i kjelleretasjen. Det ble og tillaget karnapp på stuen. Det foreligger godkjent byggemelding for tiltaket datert 05.01.2014. Dette stemmer med dagens utførelse.

Vedr. innvendig planløsning er bod og sportsbod slått sammen og innredet som soverom. Hobbyrom benyttes som kjellerstue.

Vaskerom er gjort mindre og resterende del av vaskerom og bod er omgjort til bad. Bod er nå uinnredet toalettrom.

I 1. etasje er bad og WC slått sammen til ett bad

LOVLIGHET

Kommunen har myndighet til å forfølge og kreve ulovlig oppførte tiltak omsøkt etter dagens regelverk;

Innvendig skiller man mellom boligens hoveddel (rom for varig opphold - eks stue, kjøkken og soverom) og tilleggsdel (rom som ikke godkjent for varig opphold - eks boder, diverse, disponibelt areal). Foretas det innvendige bruksendringer mellom boligens hoveddel og tilleggsdel så utløser det søknadsplikt. Her stiller blant annet regelverket krav til takhøyde, dagslysflate, ventilasjon, rømningsvei, brannsikring m.v. En må også søke om

tillatelse dersom en skal endre på bærende konstruksjoner i boligen.

Det påpekes at det er eier som til enhver tid har ansvar for at tiltak er i tråd med lover og forskrifter.

Reaksjoner bygningsmyndighetene kan iverksette overfor eier er f.eks. pålegg om retting, forelegg om plikt til å etterkomme pålegg, tvangsmulkt, overtredelsesgebyr, pålegg om riving/tilbakeføring m.v. Kjøper overtar altså ansvar, risiko og eventuelle konsekvenser knyttet til dette.

GARASJE

Det foreligger byggemeldte og godkjente tegninger datert 25.02.1980 som stemmer med dagens bruk.

Etter det kommunen opplyser så foreligger det verken ferdigattest eller midlertidig brukstillatelse knyttet til bygningen, og plan og bygningslovens formelle forutsetning for lovlig bruk av bygningen kan derfor ikke dokumenteres. Bygningen har imidlertid vært i bruk siden 1980.

Det foreligger vedtak for godkjent byggemelding datert 14.03.1980.

RADONMÅLING

Eiendommen ligger i et område som ifølge NGU Radon aktsomhetskart er definert med aktsomhetsgrad Moderat til lav aktsomhet. Det er ikke foretatt radonmålinger, og bygget er heller ikke utført med radonsperre.

INNHold

1. Etasje: Entré, gang, stue, kjøkken, 3 soverom og bad.

Veranda på ca. 60 m² med tilkomst fra stuen.

Kjeller: Kjellerstue, bod innredet som soverom, hobbyrom, bad, vaskerom, toalettrom (uinnredet), grovkjøkken, 3 ganger og 3 boder.

Garasje på ca. 34 m².

Vedlagte plantegninger er ikke målbare. De oppgitte arealer er hentet fra vedlagte tilstandsrapport, utført av Naava Takst AS.

STANDARD

KJØKKEN 1. ETASJE

Kjøkkenet har lakkert heltre innredning med profilerte fronter og heltre benkeplate med nedsenket oppvaskkum.

Det er kjøkkenventilator med avtrekk ut. Hvitevarer som oppvaskmaskin, komfyr og platetopp er integrert, og kjøll/fryseskap er halvintegret. Vedr. hvitevarer se pkt. "løsøre og tilbehør" i salgsoppgaven.

GROVKJØKKEN KJELLER

Grovkjøkken med slett innredning, benkeplate i laminat og en utslagsvask i rustfritt stål. Det er ikke installert komfyr eller platetopp.

BAD 1. ETASJE

Badet i 1. etasje er fra ca. 1995, men eksakt alder er ukjent. Gjeldende byggeforskrift er fra før 1997. Renovering av våtrommet må påregnes, herunder utbedring av membran, tettesjikt, sanitærutstyr og fallforhold. Hulltaking er ikke foretatt da det allerede er påvist andre avvik i våtsonen.

BAD KJELLER

Badet i kjelleren er fra 1996. Gjeldende byggeforskrift er fra før 1997. Renovering av våtrommet må påregnes, herunder utbedring av membran, tettesjikt, sanitærutstyr og fallforhold. Hulltaking er ikke foretatt da det allerede er påvist andre avvik i våtsonen.

VASKEROM KJELLER

Vaskerom i kjeller er fra 1996. Aktuell byggeforskrift er byggeforskrifter fra før 1997. Renovering av våtrommet må påregnes, herunder utbedring av membran, tettesjikt, sanitærutstyr og fallforhold. Hulltaking er ikke foretatt da

det allerede er påvist andre avvik i våtsonen.

TOALETTROM KJELLER

I kjelleren er det et rom som er klargjort for å innredes som toalettrom. Gulvet er av betong, og vegger og himling er ikke kledd. Det er lagt opp vann og avløp.

INNVEDIGE OVERFLATER

Gulv: Parkett, fliser, kork og belegg. Det er varmekabler i gang og kjellerstue i kjeller.

Vegger: Tapet, malte plater og strie.

Himling: Malte plater, trepanel og himlingsplater.

TEKNISKE INSTALLASJONER

- Vannledninger: Innvendige vannledninger er av kobber.

- Avløpsrør: Det er avløpsrør av plast.

- Ventilasjon: Boligen har naturlig ventilasjon med avtrekk fra bad og kjøkken.

- Oppvarming: Det er installert varmepumpe fra 2021.

- Varmtvannstank: Varmtvannstanken er på ca. 200 liter.

VIKTIG

Du bør lese tilstandsrapport, eiendomsmeglers beskrivelse i salgsprospektet og selgers egenerklæring nøye. Du kan ikke klage på forhold som du har fått opplysninger om i tilstandsrapporten, i salgsoppgaven eller på andre måter. Se på tilstandsgrad og anslått utbedringskostnad for å danne deg et bilde av hva du må regne med av kostnader og eventuelle arbeider på boligen fremover. Husk at en anslått kostnad ikke er det samme som faktisk kostnad. Merk også at anslått utbedringskostnad bare er utbedring av konkrete avvik, etter den standarden som boligen har. Oppgradering til dagens standard kan koste mer.

HVITEVARER

Følgende hvitevarer medfølger: Oppvaskmaskin, stekeovn og platetopp, samt frittstående kjøle- og fryseskap.

Produkter og installasjoner som medfølger overdras uten noen form for garantier, utover eventuell gjenværende leverandørgaranti.

Tilbehørsliste følger vedlagt i prospekt.

INNBO OG LØSØRE

I henhold til avhl. § 3-4 skal eiendommen, når annet ikke er avtalt, overdras med innredninger og utstyr som etter lov, forskrift eller annet offentlig vedtak skal følge med. Det samme gjelder varig innredning og utstyr som enten er fastmontert eller er særskilt tilpasset bygningen, jf. avhl. § 3-5. Loven inneholder ingen detaljert oversikt over hva som omfattes av «innredning og utstyr», og over hva som skal regnes som «fastmontert eller særskilt tilpasset».

Partene kan fritt avtale hva som skal følge med eiendommen ved salg. Bransjens liste over løsøre og tilbehør som skal følge med eiendommen, er en del av avtalen mellom kjøper og selger dersom ikke annet er opplyst i salgsoppgaven, kjøper har tatt forbehold i bud eller avtale på annen måte er inngått. Der intet annet er avtalt, vil løsøre og tilbehør medfølge slik dette fremkommer av avhl. § 3-4 og § 3-5 og tilbehørslisten som fremkommer lenger bak i salgsoppgaven.

Produkter og installasjoner som medfølger overdras uten noen form for garantier, utover eventuell gjenværende leverandørgaranti.

Dersom det er noe i den vedlagte liste som ikke finnes på eiendommen, vil det heller ikke medfølge.

Bransjens liste over løsøre og tilbehør er utarbeidet av Norges Eiendomsmeglerforbund, Eiendom Norge og Advokatforeningens Eiendomsmeglingsgruppe, og er gjeldende fra 1. januar 2020.

AREALER

BRA - i: 225 m²

BRA - e: 34 m²

BRA totalt: 259 m²

TBA: 60 m²

ENEBOLIG

Bruksareal fordelt på etasje

Underetasje:

BRA-i: 126 m² Kjellerstue, soverom, hobbyrom, bad, vaskerom, toalettrom (uinnredet), grovkjøkken, 3 ganger og 3 boder.

1. etasje:

BRA-i: 99 m² Entré, gang, stue, kjøkken, 3 soverom og bad.

TBA fordelt på etasje

1. etasje:

60 m² Veranda.

GARASJE

BRA-e: 34 m² Garasje

BYGNINGSSAKKYNDIG KOMMENTAR TIL AREALOPPMÅLING

ENEBOLIG

Byggetegninger: Det foreligger godkjente og byggemeldte tegninger, men det er avvik fra disse.

Stue, soverom, bad, grovkjøkken og deler av gang i kjeller er omsøkt som bod. Dette vurderes som bruksendring og er da et søknadspliktig tiltak. Det er ikke fremvist dokumentasjon på at denne endringen er omsøkt og godkjent av kommunen.

Nyere håndverkstjenester: Er det ifølge eier utført håndverkstjenester på boligen siste 5 år? Nei.

GARASJE

Byggetegninger: Det foreligger godkjente og byggemeldte tegninger, som stemmer med dagens bruk.

Det foreligger godkjente og byggemeldte tegninger som stemmer med dagens bruk.

Nyere håndverkstjenester: Er det ifølge eier utført håndverkstjenester på boligen siste 5 år? Nei.

ØKONOMI

PRISANTYDNING

Kr. 3 990 000,-

VERDITAKST

Kr 4 000 000,-

KOMMUNALE AVGIFTER

Kr 23 936,- pr år 2025

INFO KOMMUNALE AVGIFTER

Kommunale avgifter inkluderer avløpsgebyr, vanngrbey, renovasjon 140 L og feieavgift.

Sula kommune har ordinært 4 betalingsterminer for kommunale avgifter pr. år, men en kan søke om å få månedlig fakturering. Mer informasjon om dette finner man på hjemmesiden til Sula kommune.

EIENDOMSSKATT

Kr 3 131,- pr 2025

INFO EIENDOMSSKATT

Eiendomsskatten fordeles over to terminer.

FORMUESVERDI - PRIMÆR

Kr. 1 129 965,- som primærbolig for 2026

INFORMASJON OM FORMUEVERDI

Opplyst formuesverdi er hentet fra boligeiers (selgers) skattekort for inneværende år.

Stortinget har vedtatt en ny modell for beregning av formuesverdi for bolig. Den nye utregningsmodellen beregner boligverdier basert på grunnkretser i stedet for kommuner, og skal benyttes fra og med inntektsåret 2026. Dette kan medføre at markedsverdien settes høyere eller lavere enn tidligere og innebærer at både selger og megler kan benytte tall som ikke nødvendigvis er oppdaterte på tidspunktet for utarbeidelse av salgsoppgaven. Det tas derfor forbehold om at formuesverdien kan bli endret og eventuelt øke ved endelig fastsettelse i skatteåret.

For primærbolig utgjør formuesverdien 25 % av beregnet eller dokumentert markedsverdi opptil kr 10 000 000, og deretter 70 % av den delen som overstiger dette beløpet. For sekundærbolig utgjør formuesverdien 100 % av beregnet eller dokumentert markedsverdi.

OMKOSTNINGER

kr. 3 990 000,- (Prisantydning)

kr. 17 900,- (Boligkjøperforsikring Söderberg & Partners)

kr. 99 750,- (Dokumentavgift)

kr. 545,- (Tinglysing skjøte)

kr. 545,- (Tinglysning pantedokument (pr. stk.))

kr. 118 740,- (Omkostninger totalt)

kr. 4 108 740,- (Totalpris inkl. omkostninger)

NB! Regnestykket forutsetter at det kun tinglyses ett pantedokument og at eiendommen selges til prisantydning. Det tas forbehold om endringer i offentlige avgifter/gebyrer. Andel fellesgjeld og andel formue overtas av kjøper.

BETALINGSBETINGELSER

Det tas forbehold om endring i offentlige gebyrer. Kjøpesum samt omkostninger innbetales senest per overtagelsesdato. Kjøper er selv ansvarlig for at alle innbetalinger er meglerforetaket i hende til avtalt tid og må selv påse at eventuell bankforbindelse er informert om dette. Innbetaling av kjøpesum skal skje fra kjøpers konto i norsk finansinstitusjon.

SERVITUTTER/RETTIGHETER

På eiendommen er det tinglyst følgende heftelser/servitutter/rettigheter som følger eiendommens matrikkel ved overskjøting til ny hjemmelshaver:

HEFTELSE

Dokumenter fra den manuelle grunnboken som antas å kun ha historisk betydning, eller som vedrører en matrikkelenhets grenser og areal, er ikke overført til denne matrikkelenheten sin grunnboksutskrift. Servitutter tinglyst på hovedbruket/avgivereiendommen før fradelingsdatoen, eller før eventuelle arealoverføringer, er heller ikke overført. Disse finner du på grunnboksutskriften til hovedbruket/avgivereiendommen. For festenummer gjelder dette servitutter eldre enn festekontrakten.

Gårdsnummer 74, Bruksnummer 115 i 1531 SULA kommune

Heftelser i eiendomsrett:

1975/270-4/58 16.01.1975 BEST. OM VANN/KLOAKKLEDN.

Dvs. Gnr. 74 bnr. 115 får rett til å føre veg over mine eiendommer gnr. 74 bnr. 24 og 92.

Gnr. 74 bnr. 115 og gnr. 74 bnr. 24 og 92 hva gjensidige rett til å føre frem ledninger frem ledninger for vann og kloakk over hverandres eiendom.

GRUNNDATA

1975/900271-1/58 16.01.1975 REGISTRERING AV GRUNN

Denne matrikkelenhet utskilt fra: KNR: 1531 GNR: 74 BNR: 24

1983/990033-1/58 14.10.1983 SAMMENSLÅTT MED DENNE MATRIKKELENHET:

Gnr. 74 bnr. 140.

EIENDOMMENS RETTIGHETER

Servitutter:

1975/270-2/58 16.01.1975 BESTEMMELSE OM VEG

Rettighet hefter i: KNR: 1531 GNR: 74 BNR: 24 FNR: 0 SNR: 1

Rettighet hefter i: KNR: 1531 GNR: 74 BNR: 24 FNR: 0 SNR: 2

GJELDER DENNE REGISTERENHETEN MED FLERE

Dvs. Eier av gnr. 74 bnr. 3, gir herved eiere av gnr. 74 bnr. 115, rett til å bruke veien som går over min eiendom gnr. 74 bnr. 3 og langs østgrensen av gnr. 7 bnr 92.

1975/271-1/58 16.01.1975 BESTEMMELSE OM VEG

Rettighet hefter i: KNR: 1531 GNR: 74 BNR: 3

Dvs. Eier av gnr. 74 bnr. 3, gir herved eiere av gnr. 74 bnr. 115, rett til å bruke veien som går over min eiendom gnr. 74 bnr. 3 og langs østgrensen av gnr. 7 bnr 92.

Gårdsnummer 74, Bruksnummer 333 i 1531 SULA kommune

Heftelse:

Ingen heftelser registrert.

GRUNNDATA

2009/863641-1/200 12.11.2009 REGISTRERING AV GRUNN

Denne matrikkelenhet utskilt fra: KNR: 1531 GNR: 74 BNR: 24

EIENDOMMENS RETTIGHETER

Ingen rettigheter registrert.

For mer informasjon om erklæringer/tilliggende rettigheter ta kontakt med meglerforetaket.

GRUNNBOKSDATO

27.05.2026

FORSIKRINGSSKAP

Gjensidige

POLISENUMMER

92543213

DIVERSE OPPLYSNINGER

DIVERSE

Notar AS og eiendomsmeglingsforetakene som er en del av Notar-kjeden, har samarbeid med forskjellige foretak som tilbyr produkter eller tjenester i forbindelse med megleroppdraget:

- Søderberg & Partners leverer boligselgerforsikring
- Søderberg & Partners leverer boligkjøpeforsikring
- Overo, leverandør av digitale oppgjørsskjema og overtakelsesprotokoller, tilbyr avtale om strøm, alarm og bredbånd.

Hvilke produkter/tjenester kjøper og selger tilbys i forbindelse med oppdraget, kan variere ut fra hvor i landet eiendommen ligger.

DØDSBO

Det gjøres oppmerksom på at eiendommen selges fra et dødsbo, og at selger ikke har bebodd eiendommen. Selger har derfor ikke førsthåndskunnskap om objektet, og har i begrenset grad kunnet supplere og/eller kontrollere opplysningene. Interessenter oppfordres derfor til å foreta en særlig grundig besiktigelse, helst med bistand fra teknisk fagkyndig.

OVERTAGELSE

Etter avtale. Angi ønsket overtagelse ved budgivning.

BAKGRUNN FOR OPPLYSNINGER I SALGSOPPGAVEN

Salgsoppgaven er utarbeidet ut ifra opplysninger som er gitt av selger, befarung av eiendommen samt innhenting av nødvendige dokumenter og evt. takst/tilstandsrapport.

SALGSOPPGAVE SIST OPPDATERT

29.05.2026

ANSVARLIG MEGLERFORETAK

Sunnmøre Eiendomsmegling AS
Breivikvegen 3 A, 6018 ÅLESUND. TLF. 71 40 00 00

ANSVARLIG MEGLER

Ole Christian Walderhaug, Daglig leder/ Partner/ Eiendomsmegler MNEF
Epost: ole@notar.no
Mobil: 928 06 440

MEGLERS VEDERLAG

Fastpris vederlag kr. 45 000,- (inkl. mva.)
Salgstilretteleggelse kr. 13 900,- (inkl. mva.)
Oppgjørsgjebyr kr. 6 500,- (inkl. mva.)
Markedspakke kr. 22 500,- (inkl. mva.)
Visninger og overtakelse (pr. stk.) kr. 2 500,- (inkl. mva.)
Fotografering kr. 5 500,- (inkl. mva.)
Grunnpakke/Grunnbok/e-tinglysing kr. 2 000,- (inkl. mva.)
Ukens bolig på finn.no kr. 0,- (inkl. mva.)

Direkte utlegg dekkes av selger.

Dersom handel ikke kommer i stand er følgende avtalt om meglerforetakets vederlag: Intet salg - ingen regning. Oppdragsgiver betaler bare hvis det blir salg. Boligselgerforsikring, bygningsrapport, takst og annonsering utover avtalt markedspakke inngår ikke i garantien, men kan bestilles direkte fra leverandør.

VIKTIG INFORMASJON

BOLIGSELGERFORSIKRING

For denne eiendommen er det tegnet boligselgerforsikring.

BOLIGKJØPERFORSIKRING

Kjøper har anledning til å tegne boligkjøperforsikring. Boligkjøperforsikring er en rettshjelpsforsikring som dekker utgifter forbundet med juridisk bistand, fagkyndig uttalelse og saksomkostninger. Forsikringen er valgfri. Se produktark, vedlagt salgsoppgave, for nærmere informasjon og priser.

Forsikringen er meglet fram av Söderberg & Partners og er plassert hos Gar-Bo Försäkring AB. Skadebehandling foretas av Crawford & Company.

ANDRE FORSIKRINGER

Ved kjøp av bolig gjennom Notar Eiendomsmegling får kjøper én måned gratis forsikring i samarbeid med Kolibri Forsikring.

- Leilighet: gratis innboforsikring i én måned
- Enebolig: gratis bygningsforsikring i én måned

Forsikringen trer i kraft fra overtakelsesdato. Kolibri Forsikring vil kontakte kjøper med informasjon om forsikringen og eventuelle videre valg.

Hva betyr dette? Innboforsikring dekker eiendelene dine i boligen, som møbler, klær og elektronikk. Bygningsforsikring dekker selve bygningen, inkludert vegger, tak og faste installasjoner.

Tilbudet gir kjøper trygghet fra første dag som eier. Videre forsikring avtales direkte mellom kjøper og Kolibri Forsikring dersom kjøper ønsker dette.

SENTRALE LOVER

Eiendommen selges etter reglene i avhendingsloven.

Eiendommen skal overleveres kjøper i tråd med det som er avtalt. Det er viktig at kjøper setter seg grundig inn i alle salgsdokumentene, herunder salgsoppgave, tilstandsrapport og selgers egenerklæring. Kjøper anses kjent med forhold som er tydelig beskrevet i salgsdokumentene. Forhold som er beskrevet i salgsdokumentene kan ikke påberopes som mangler. Dette gjelder uavhengig av om kjøper har lest dokumentene. Alle interessenter oppfordres til å undersøke eiendommen nøye, gjerne sammen med fagkyndig før bud inngis. Kjøper som velger å kjøpe usett kan ikke gjøre gjeldende som mangel noe han burde blitt kjent med ved undersøkelsen. Dersom det er behov for avklaringer, anbefaler vi at kjøper rådfører seg med eiendomsmegler eller en bygningssakkyndig før det legges inn bud.

Hvis eiendommen ikke er i samsvar med det kjøperen må kunne forvente ut ifra alder, type og synlig tilstand, kan det være en mangel. Det samme gjelder hvis det er holdt tilbake eller gitt uriktige opplysninger om eiendommen. Dette gjelder likevel bare dersom man kan gå ut i fra at det virket inn på avtalen at opplysningen ikke ble gitt eller at feil opplysninger ikke ble rettet i tide på en tydelig måte. En bolig som har blitt brukt i en viss tid, har vanligvis blitt utsatt for slitasje og skader kan ha oppstått. Slik bruksslitasje må kjøper regne med, og det kan avdekkes enkelte forhold etter overtakelse som nødvendiggjør utbedringer. Normal slitasje og skader som nødvendiggjør utbedring, er innenfor hva kjøper må forvente og vil ikke utgjøre en mangel.

Boligen kan ha en mangel dersom det er avvik mellom opplyst og faktisk areal, forutsatt at avviket er på 2% eller mer og minimum 1 kvm.

Dersom eiendommen har et mindre grunnareal (tomt) enn kjøperen har regnet med, er det likevel ikke en mangel hvis ikke arealet er vesentlig mindre enn det som fremkommer av salgsdokumentene, jf. avhl-3-3.

Ved beregning av et eventuelt prisavslag eller erstatning må kjøper selv dekke tap/kostnader opptil et beløp på kr 10 000 (egenandel).

Dersom kjøper ikke er forbruker selges eiendommen «som den er», og selgers ansvar er da begrenset jf. avhl. § 3-9, 1. ledd 2. pktm. Avhendingsloven § 3-3 (2) fravikes, og hvorvidt en innendørs arealsvikt karakteriseres som en mangel vurderes etter avhendingsloven § 3-8. Informasjon om kjøpers undersøkelsesplikt, herunder oppfordringen om å undersøke eiendommen nøye, gjelder også for kjøpere som ikke anses som forbrukere. Med forbrukerkjøper menes kjøp av eiendom når kjøperen er en fysisk person som ikke hovedsakelig handler som ledd i næringsvirksomhet.

Både kjøper og selger er forpliktet til å signere den standard kjøpekontrakten som er utarbeidet av Notar i forbindelse med eiendomshandler. Kjøpekontrakten kan gjennomgås hos eiendomsmeglere før budet legges inn.

PERSONOPPLYSNINGSLOVEN

Ditt personvern er viktig for Notar og vi er opptatt av å verne om personopplysningenes integritet, tilgjengelighet og konfidensialitet. All behandling av personopplysninger i Notar skal følge det til enhver tid gjeldende personvernregelverket, herunder GDPR og personopplysningsloven. Les mer om dette her: <https://notar.no/personvern.aspx>.

HVITVASKINGSREGLENE

Eiendomsmeglere er underlagt lov om hvitvasking og tilhørende forskrift. Etter hvitvaskingsloven er eiendomsmegler pålagt å gjennomføre kundetiltak av både selger og kjøper. Hvis kjøper ikke bidrar til at megler får gjennomført kundetiltak, og dette fører til at transaksjonen ikke kan gjennomføres eller blir forsinket, misligholder kjøper avtalen med selger. Etter 30 dager anses misligholdet vesentlig, og selger har rett til å heve avtalen og gjennomføre deknings salg for kjøpers regning.

Dersom det er selger som ikke bidrar til at megler får gjennomført løpende kundetiltak underveis i oppdraget må eiendomsmegler stanse gjennomføringen av transaksjonen. Selger vil i et slikt tilfelle ha misligholdt sine forpliktelser, og kjøper vil kunne ha et krav mot selger etter avhendingsloven. Hvis kundetiltak ikke lar seg gjennomføre, vil Notar ikke kunne bistå med handelen eller foreta oppgjør.

Kjøper oppfordres til å innbetale kjøpesummen som ikke kommer fra låneinstitusjon, i en samlet innbetaling fra egen konto i norsk bank. Dersom innbetaling likevel må foretas på annen måte, må megler orienteres med begrunnelse og informasjon om innbetalers navn, før innbetaling av oppgjør.

VEDLEGG

- Tilstandsrapport
- Selgers egenerklæring
- Nabolagsprofil
- Feiing og tilsyn med fyringsanlegg
- Byggemeldte tegninger 1970
- Midlertidig brukstillatelse 1975
- Byggemeldte tegninger overbygg inngangsparti 2002
- Byggemelding 2003
- Tilbygg mot sør 2010
- Byggemelding 2014
- Grunnkart
- Oversiktskart
- Ledningskart
- Veiadkomstkart
- Reguleringsplan m/bestemmelser
- Reguleringsplanforslag
- Kommunedelplan
- Områdeanalyse
- Energiattest

Det gjøres oppmerksom på at salgsoppgaven ikke er komplett uten alle vedlegg. Ta kontakt med meglerforetakets representant dersom du mener at noen av vedleggene mangler.

BUDGIVNING

Det første budet skal inngis skriftlig på Notar sitt budskjema, påført budgivers signatur og vedlagt kopi av legitimasjon. Alternativt kan man legge inn bud elektronisk, ved bruk av "Gi bud" knapp i nettannonse, hvor budgiver må legitimere seg med BankID. Senere bud kan inngis per e-post eller SMS til megler. Megler skal så snart som mulig bekrefte skriftlig overfor budgiver at bud er mottatt.

Bud som ikke er skriftlig, eller som har en kortere akseptfrist enn til kl. 12.00 første virkedag etter siste annonserte visning, vil ikke bli formidlet til selger. Et bud er bindende for budgiver frem til angitt akseptfrist.

Bestemmelser om budgivning gitt i medhold av eiendomsmeglingsloven § 6-8 kommer til anvendelse ved utførelsen av Oppdraget. For å sikre en forsvarlig gjennomføring av budrunden, stiller Notar krav til frister ved budgivningen. Bud skal ikke ha en akseptfrist på mindre enn 30 minutter fra budet inngis. Bud med kortere akseptfrist enn 30 minutter kan avvises.

Selger står fritt til å forkaste eller akseptere ethvert bud. Selger må skriftlig akseptere budet før budaksept kan formidles til budgiver.

Fra og med 01.07.25 ble det ikke lengre være lovlig å legge inn hemmelige bud. Megler kan dermed ikke formidle bud med forbehold om at budet eller forbehold i budet skal holdes skjult (hemmelig) for andre budgivere og interessenter.

Kopi av budjournal skal gis til kjøper og selger uten ugrunnet opphold etter at handelen er kommet i stand. Alle som har inngitt bud på eiendommen kan kreve kopi av budjournalen i anonymisert form etter at budrunden er avsluttet.

For øvrig vises det til "Forbrukerinformasjon om budgivning" som er inntatt i salgsoppgaven.

Plantegning - Kjeller

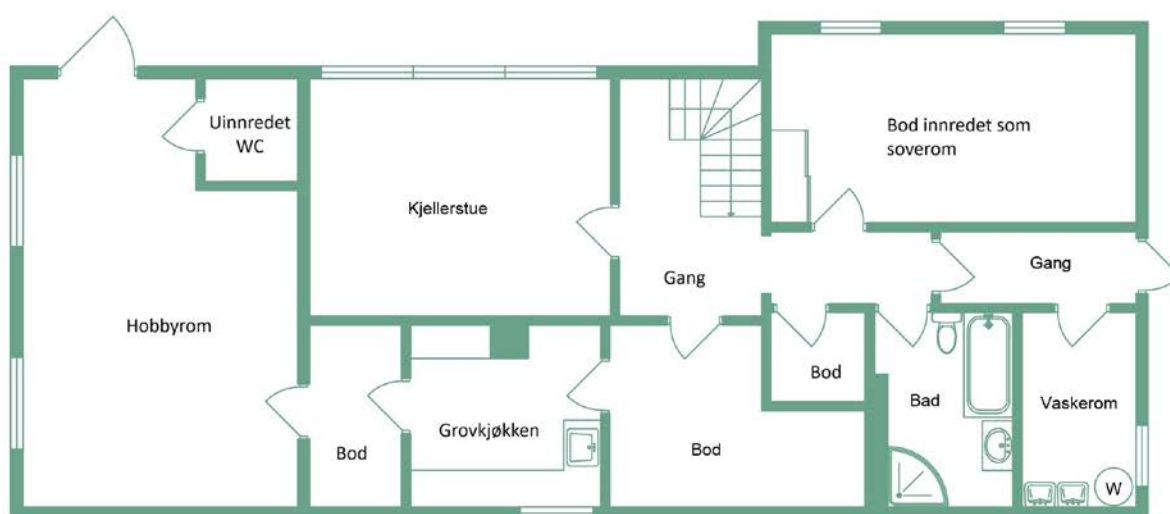

Skaret 15

U Etg

notar.no

@notar_more

notar

Illustrasjonen er ikke en teknisk tegning og avvik kan forekomme

Plantegning - 1. etasje

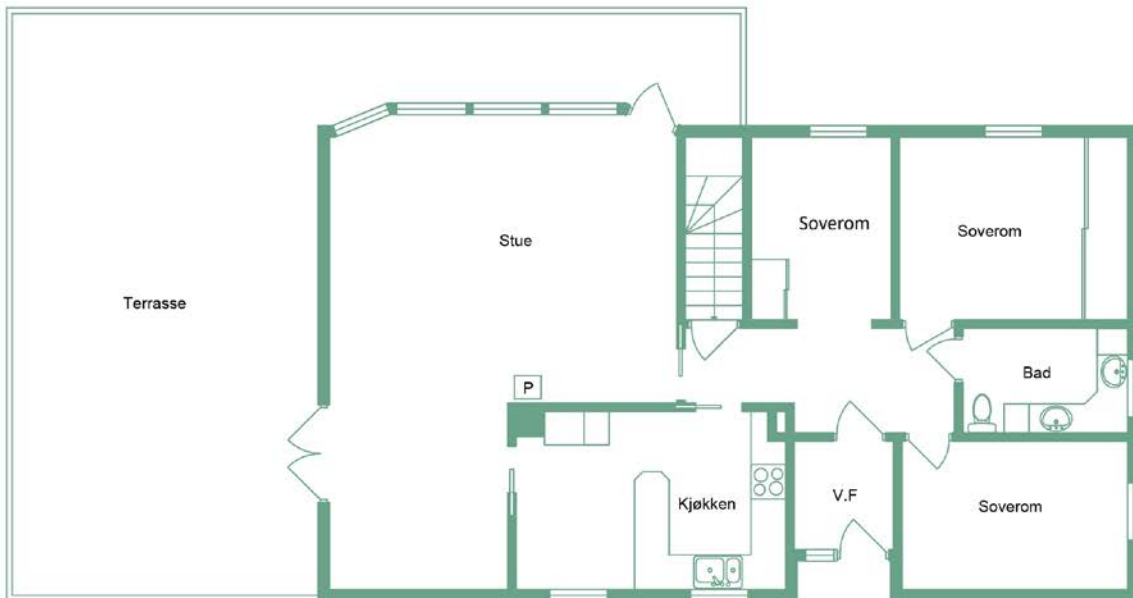

Skaret 15

1 Etg

notar.no

@notar_more

notar

Illustrasjonen er ikke en teknisk tegning og avvik kan forekomme

Denne boligen vil jeg gjerne ha!

Hva nå?

1 - KONTAKT MEGLER

Registrer din interesse og megleren holder deg oppdatert.

2 - HA FINANSIERING PÅ Plass

Undersøk med banken hvor mye du kan få i lån, og be om evt. finanseringsbevis.

3 - UNDERSØK BOLIGEN

Før det legges inn bud på eiendommen oppfordres budgiver til å sette seg inn i all relevant informasjon om eiendommen, herunder eventuell salgsoppgave og teknisk rapport med alle vedlegg.

4 - BUDGIVNING

Dersom du ønsker å by kan første bud gis via GI BUD-knappen på hver eiendom, eller du kan fylle ut budskjema som leveres/sendes til megler. Påfølgende bud må også være skriftlige, men kan i tillegg gis via SMS eller epost. Se forbrukerinformasjon om budgivning i prospekt.



Vedlegg

SKARET 15

- Tilstandsrapport
- Selgers egenerklæring
- Nabolagsprofil
- Feiing og tilsyn med fyringsanlegg
- Byggemeldte tegninger 1970
- Midlertidig brukstillatelse 1975
- Byggemeldte tegninger overbygg inngangsparti 2002
- Byggemelding 2003
- Tilbygg mot sør 2010
- Byggemelding 2014
- Grunnkart
- Oversiktskart
- Ledningskart
- Veiadkomstkart
- Reguleringsplan m/bestemmelser
- Reguleringsplanforslag
- Kommunedelplan
- Områdeanalyse
- Energiattest

Det gjøres oppmerksom på at salgsoppgaven ikke er komplett uten alle vedlegg. Ta kontakt med meglerforetakets representant dersom du mener at noen av vedleggene mangler.

Tilstandsrapport

 Enebolig

 Skaret 15 , 6035 FISKARSTRAND

 SULA kommune

 gnr. 74,74, bnr. 115,333, snr. 0,0

Markedsverdi

4 000 000

Sum areal alle bygg: BRA: 259 m² BRA-i: 225 m²



Befaringsdato: 22.04.2026

Rapportdato: 25.05.2026

Oppdragsnr.: 21643-1273

Eiendomsverdi ref nr: BF1746

Autorisert foretak: Naava Takst AS

Sertifisert Takstingeniør: Jacob Engholm Hølen



naava
TAKST



Rapporten kan brukes i inntil ett år etter rapportdato, og kan ikke gjenbrukes ved flere boligsalg i denne perioden. Skjer det endringer, oppstår skader også videre på boligen, bør du som selger be om oppdatert rapport.

Norsk takst

Norsk takst er bransjeorganisasjonen for landets bygningssakkyndige og takstforetak, med om lag 1400 sertifiserte medlemmer fordelt på omtrent 1000 bedrifter. I boligomsetningen regnes takstrapportene som et helt avgjørende element i den informasjonen som gjøres tilgjengelig for kjøper. Årlig leverer medlemmene rundt 120.000 slike takster. Det gir unik oversikt over norske boliger, og bidrar til at alle oppdrag kan utføres med utgangspunkt i erfaringsbasert kvalitet.



Det stilles høye krav til utdanning, sertifisering og yrkesetikk. Norsk takst er opptatt av at boligomsetningen skal være trygg, og legger vekt på å opptre uavhengig av andre bransjeaktører. Bygningssakkyndige fakturerer sine tjenester uten hensyn til hvilken pris som oppnås, og skal heller ikke på annen måte ha noen egeninteresse knyttet til handelen.

Uavhengighet og god fagkunnskap har over tid bygget troverdighet og tillit. Både selger og kjøper skal kunne stole på bygningssakkyndiges vurderinger. For tilfeller der det likevel skulle oppstå misnøye med utført arbeid, har vi sammen med Forbrukerrådet etablert en klagenemnd.

Norsk takst har en sentral rolle i utviklingen av norske standarder, regler og profesjonsprinsipper, og representerer bransjen i alle relevante internasjonale fora. Dette sikrer at norske bygningssakkyndige tidlig kan tilpasse seg krav og bransjetrender fra utlandet, samtidig som takseringsfaget får en norsk stemme på verdensbasis. Organisasjonen bidrar i næringspolitisk sammenheng, og har vært en pådriver for å sikre at lover og regler gir trygghet for forbrukerne i boligomsetningen.

Naava Takst AS



Rapportansvarlig

Jacob Engholm Holen
Uavhengig Takstingeniør
jacob@naava.no
469 49 615



Dette trenger du å vite om tilstandsrapporten



Hva er en tilstandsrapport?

En tilstandsrapport beskriver synlige skader/avvik eller tegn på skader/avvik på boligen. Rapporten fremhever vanligvis ikke positive egenskaper ved boligen.



Hva vurderer en bygningsakkyndig?

Den bygningsakkyndige vurderer boligen ut fra hva man kan forvente av en bygning av samme alder og type. Vurderingen gjøres som regel mot hvordan det var vanlig å bygge og regler som gjaldt da boligen ble oppført (søknadstidspunktet). Forhold som er vanlige for bygningens alder, slik som slitasje etter normal bruk regnes ikke som avvik.



Hva inneholder tilstandsrapporten?

Den bygningsakkyndige undersøker rom og bygningsdeler slik det kommer frem av [Forskrift til avhendingsloven](#). Tilstandsrapporten inneholder bare avvik som den bygningsakkyndige kan se eller kontrollere med enkle hjelpemidler. Det gjøres ikke nærmere undersøkelser slik som åpning av vegger eller andre bygningsdeler. I vegg mot våtrom og rom under terreng kan det borres et hull for å gjøre enkle undersøkelser slik som fuktsøk.

Når du kjøper en brukt bolig

Når du kjøper en brukt bolig, er det viktig å være oppmerksom på at dette ikke kan sammenlignes med å kjøpe en ny bolig. Måten boligen ble bygget på kan være annerledes enn i dag. Bygninger svekkes over tid, og utsettes for slitasje blant annet på grunn av bruk og vær og vind. Mange boliger fornyes helt eller delvis, noen i flere omganger, eller det oppføres tilbygg. Særlig for boliger som er pusset opp eller endret, er det viktig å merke seg at fornyelse av overflater ikke nødvendigvis betyr at bygningsdeler under er forbedret.

Vurdering mot byggeregler

Den bygningsakkyndige vil vurdere boligen mot hvordan det var vanlig å bygge og regler som gjaldt på søknadstidspunktet. Den bygningsakkyndige ser etter avvik som har betydning for og som reduserer boligens funksjon og verdi, og som kommer frem av forskrift til avhendingslova.

Noen bygningsdeler og forhold vil den bygningsakkyndige vurdere mot dagens regelverk. Etter dagens regelverk vil disse kunne få avvik og/eller TG2 eller TG3 uten at det nødvendigvis er krav om at avviket utbedres. Dette kan gjelde sluk, tettesjikt og fall på bad og vaskerom, forhold som gjelder sikkerhet mot brann, rekkverk, trapper osv.

Tilstandsrapporten beskriver ikke hele boligen

BYGNINGSSAKKYNDIGE SER FOR EKSEMPEL IKKE PÅ

- vanlig slitasje og normal vedlikeholdstilstand
- bagatellmessige forhold som ikke påvirker bygningens bruk eller verdi vesentlig
- etasjeskillere
- tilleggsbygg slik som garasje, bod, annek, naust også videre
- utvendige trapper
- støttemurer
- skjulte installasjoner
- installasjoner utenfor bygningen
- full funksjonstesting av el- og VVS-installasjoner
- geologiske forhold og bygningens plassering på grunnen
- bygningens planløsning
- bygningens innredning
- løpsøre slik som hvitevarer
- utendørs svømmebasseng og pumpeanlegg
- bygningens estetikk og arkitektur
- bygningens lovlighet (bortsett fra bruksendringer, brannceller og forhold som åpenbart kan påvirke helse, miljø og sikkerhet)
- fellesarealer (med mindre boligeier har vedlikeholdsplikt for fellesarealer og dette er kjent for bygningsakkyndig, eller fellesarealet har en særlig tilknytning til boligen).

© iVerdi 2023 © Norsk takst 2023

Malen til denne rapporten, inkludert standardtekstene fra Norsk takst, er vernet etter åndsverkloven og kan kun benyttes av medlemsforetakene i Norsk takst og av takstingeniører som er sertifisert i slikt foretak, samt av kunder hos iVerdi og studenter hos NEAK. For andre aktører er eksemplarframstilling av malen og standardtekster, som utskrift og annen kopiering til bruk som grunnlag for tilsvarende rapporter, bare tillatt når det er hjemlet i lov (kopiering til privat bruk, sitat o.l.) eller avtale med Norsk Takst ([Forside](#)) eller iVerdi ([Hjem-iVerdi](#)).

Utnyttelse i strid med lov eller avtale kan medføre erstatnings- og straffeansvar.

Dette trenger du å vite om tilstandsrapporten

Tilstanden vurderes med ulike tilstandsgrader

Tilstanden gir uttrykk for en gitt forventet tilstand, blant annet vurdert ut fra alder og normal bruk. Ved Tilstandsgrad 0 (TG0) og Tilstandsgrad 1 (TG1) gir den bygningsakkyndige normalt ingen begrunnelse for valg av tilstandsgrad. Grunnen er at bygningen eller bygningsdelen da bare har normal slitasje. Ved skjulte konstruksjoner kan alder alene avgjøre tilstandsgrad. Når bygningsakkyndige anbefaler tiltak, for eksempel utbedringer, må brukeren av rapporten vurdere om tiltakene er nødvendige og lønnsomme.

Når den bygningsakkyndige velger tilstandsgrad, baseres vurderingen på faste kriterier som følger av gjeldende bransjestandard for Teknisk tilstandsanalyse ved omsetning av bolig og Forskrift til avhendingslova.



TILSTANDSGRAD 0, TG0: INGEN AVVIK

Bygningsdelen skal være tilnærmet ny, ikke vise tegn på slitasje og det skal være lagt frem dokumentasjon på faglig god utførelse. Det er ingen merknader til delen.



TILSTANDSGRAD 1, TG1: MINDRE AVVIK

Bygningsdelen skal bare ha normal slitasje, og straktiltak skal ikke anses som nødvendig. Graden kan også brukes når delen er ny, men der dokumentasjon på faglig god utførelse mangler.



TILSTANDSGRAD 2, TG2: VESENTLIGE AVVIK OG MINDRE AVVIK SOM ETTER NS 3600 GIR TG 2

Bygningsdelen skal enten ha feil utførelse, en skade eller symptomer på skade, sterk slitasje eller nedsatt funksjon. Graden gis når bygningsdelen trenger vedlikehold eller tiltak i nær fremtid. Graden skal også brukes når delen er gammel og det er grunn til å varsle om faren for skader på grunn av alderen, eller når det er grunn til å overvåke delen spesielt på grunn av fare for større skader eller følgeskader.



TILSTANDSGRAD 3, TG3: STORE ELLER ALVORLIGE AVVIK

Denne tilstandsgraden brukes ved kraftige tegn på forhold som man må regne med trenger utbedring straks eller innen kort tid. Det er påvist funksjonssvikt eller sammenbrudd.



IKKE UNDERSØKT/IKKE TILGJENGELIG FOR UNDERSØKELSE

Det kan være avvik/skader som ikke er avdekket.

Informasjon om utbedringskostnader

Utbedringskostnadene i rapporten er sjablongmessige anslag basert på observerte forhold som feil, skader eller uregelmessigheter, samt foreslåtte tiltak. Disse anslagene er veiledende, angis i fem intervaller, er basert på generelle erfaringstall, og må ikke forveksles med konkrete pristilbud fra håndverkere eller entreprenører. Faktiske kostnader kan variere betydelig, avhengig av individuelle valg, materialpriser og markedsforhold. For å få en nøyaktig vurdering av utbedringskostnadene anbefales ytterligere undersøkelser og innhenting av flere pristilbud fra kvalifiserte fagfolk. Slike anslag gis for TG3, der dette er mulig.



Tiltak under kr 20 000



Tiltak mellom kr 20 000 – 100 000



Tiltak mellom kr 100 000 – 200 000



Tiltak mellom kr 200 000 – 500 000



Tiltak over kr 500 000

Beskrivelse av eiendommen

Enebolig - Byggeår: 1975

UTVENDIG

[Gå til side](#)

Taktekkingen er av betongtakstein. Taket er besiktiget fra bakkenivå. I følge eier er taktekkning utskiftet i 2002.

Siden taket (takkonstruksjon, taktekkning og skorstein) kun er observert fra bakkenivå, er vurderingen begrenset av dette. Det er ikke sikkerhetsmessig forsvarlig å bevege seg ut på taket eller observere fra stige. Selv om det ikke er avdekket skader under befaringen, betyr ikke dette at det ikke foreligger skader som en besiktigelse på taket kan avdekke. Vær oppmerksom på denne risikoen. En undersøkelse av taket kan utføres av en fagperson under tilstrekkelige sikkerhetsforhold.

Nedløp og beslag er av aluminium/stål.

Veggene har bindingsverkskonstruksjon fra byggeåret. Fasaden har liggende og stående bordkledning.

Takkonstruksjonen har W-takstoler i tre. Det ble på befaringsstidspunktet registrert fukt skjolder i undertak på loft. Ved fuktmåling på loft ble det ikke registrert unormale forhold.

Fukt skjolder/misfarging vurderes å være av eldre dato.

Bygningen har malte trevinduer med 2- og 3-lags glass.

Vindu mot vest i kjeller er datert 2021 og 2022.

Vindu i karnapp i 1. etasje er datert 2010.

Vindu mot vest i soverom er datert 2018.

Utvendig solskjerming på vindu i karnapp mot vest ble installert i 2010.

Ytterdør i tre med fyllingsfelt og sidefelt med glass. I kjeller mot nord er det malt hovedytterdør. Tofløyet PVC-dør i hobbyrom.

Balkongdører er malte med 2-lags glass. Dobbel balkongdør mot sør utskiftet i 2010.

Verandaen er oppført med dekke av betong belagt med flis.

Rekkverk av tre.

På byggets østside er det en terrasse på ca. 45 m² oppført med dekke i betong. Det er opparbeidet et enkelt utekjøkken, blomsterbed og levegg. Leveggen er oppført med lettklinkerblokker som er pusset. Mur er av betong og forskalingsblokk.

Blomsterbedet har kant støpt i betong og er delvis kledd med skifer.

Utvendige trapper er i betong. Trapper ved entré er flislagt.

INNVENDIG

[Gå til side](#)

Innvendig er det gulv av parkett, fliser, kork og belegg. Det er varmekabler i gang og kjellerstue i kjeller. Veggene har tapet, malte plater og strie. Innvendige tak har malte plater, trepanel og himlingsplater.

Etasjeskiller er av trebjelkelag. Gulv på grunn er av betong. Dekke på veranda (over hobbyrom) er av betong.

Boligen har elementpipe, vedovn samt sotluke/feieluke. Ifølge eier er ildsted i stue skiftet ca. midt på 2000-tallet, men eksakt alder er ukjent.

Hulltaking er foretatt og det er påvist avvik i konstruksjonen.

Hulltaking er foretatt ved/i bod. Fuktvotemåling (vekt%) i konstruksjonen ble målt til 17 vekt%.

Boligen har lakkert trapp, rekkverk og håndløper. Det er lagt trappetepper i trinnene.

Innvendig har boligen malte fyllingsdører og finérdører.

VÅTROM

[Gå til side](#)

Bad

Badet i 1. etasje er fra ca. 1995, men eksakt alder er ukjent. Gjeldende byggeforskrift er fra før 1997. Renovering av våtrommet må påregnes, herunder utbedring av membran, tettesjikt, sanitærutstyr og fallforhold.

Hulltaking er ikke foretatt da det allerede er påvist andre avvik i våtsonen.

Bad

Badet i kjelleren er fra 1996. Gjeldende byggeforskrift er fra før 1997. Renovering av våtrommet må påregnes, herunder utbedring av membran, tettesjikt, sanitærutstyr og fallforhold.

Hulltaking er ikke foretatt da det allerede er påvist andre avvik i våtsonen.

Vaskerom

Vaskerom i kjeller er fra 1996. Aktuell byggeforskrift er byggeforskrifter

fra før 1997. Renovering av våtrommet må påregnes, herunder utbedring av membran, tettesjikt, sanitærutstyr og fallforhold.

Hulltaking er ikke foretatt da det allerede er påvist andre avvik i våtsonen.

KJØKKEN

[Gå til side](#)

Kjøkkenet har lakkert heltre innredning med profilerte fronter. Benkeplaten er av heltre med nedsenket oppvaskkum. Det er integrert oppvaskmaskin, komfyr og platetopp. Kjøøl/frysenskap er halvintegreert.

Det er kjøkkenventilator med avtrekk ut.

Grovkjøkken med slett innredning og benkeplate i laminat. I benkeplaten er det en utslagsvask i rustfritt stål.

Det er ikke installert komfyr eller platetopp i grovkjøkken, derfor vurderes avtrekk som ikke nødvendig.

SPECIALROM

[Gå til side](#)

I kjelleren mot vest er det et rom som er klargjort for å innredes som toalettrom. Gulvet er av betong. Vegger og himling er ikke kledd. Det er lagt opp vann og avløp.

TEKNISKE INSTALLASJONER

[Gå til side](#)

Innvendige vannledninger er av kobber.

Det er avløpsrør av plast.

Boligen har naturlig ventilasjon med avtrekk fra bad og kjøkken.

Det er installert varmepumpe.

Varmtvannstanken er på ca. 200 liter.

Boligen har to sikringsskap med automatsikringer. Ene sikringsskapet er i gang i kjeller. Det andre er plassert i hobbyrom. Elektriske installasjoner

er i all hovedsak skjulte.

TOMTEFORHOLD

[Gå til side](#)

Det er ukjent byggegrunn.

Dreneringen er fra 1975. Ny drenering ved tilbygg i 2009/2010.

Ukjent hva som ble utført da utover dette.

Det er ukjent fundamentering under grunnmur.

Forstøtningsmurer er av betong.

Tomten skråner mot vest.

Utvendige vann- og avløpsrør er av ukjent type. Det er ikke kjent om

Beskrivelse av eiendommen

det er gjort endringer med utvendig vann- og avløp etter byggeår.
Vann og avløp er tilknyttet offentlig anlegg. Stikkledninger er private.

FORHOLD SOM ÅPENBART KAN MEDFØRE FARE FOR HELSE, MILJØ OG SIKKERHET

[Gå til side](#)

Eiendommen ligger i et område som ifølge NGU Radon
aktsomhetskart er definert med aktsomhetsgrad Moderat til lav
aktsomhet.

Markedsvurdering

Totalt Bruksareal	259 m ²
Totalt Bruksareal for hoveddel	225 m ²
Totalpris	4 000 000

Arealer

[Gå til side](#)

Befaring - og eiendomsopplysninger

[Gå til side](#)

Tomteverdi og teknisk verdi bygninger 5 500 000

Forutsetninger og vedlegg

[Gå til side](#)

Lovlighet

[Gå til side](#)

Enebolig

- Det foreligger godkjente og byggemeldte tegninger, men det er avvik fra disse.

Stue, soverom, bad, grovkjøkken og deler av gang i kjeller er
omsøkt som bod. Dette vurderes som bruksendring og er da
et søknadspliktig tiltak. Det er ikke fremvist dokumentasjon
på at denne endringen er omsøkt og godkjent av kommunen.

Garasje

- Det foreligger godkjente og byggemeldte tegninger, som stemmer med dagens bruk

Det foreligger godkjente og byggemeldte tegninger som
stemmer med dagens bruk.

Sammendrag av boligens tilstand

Fordeling av tilstandsgrader

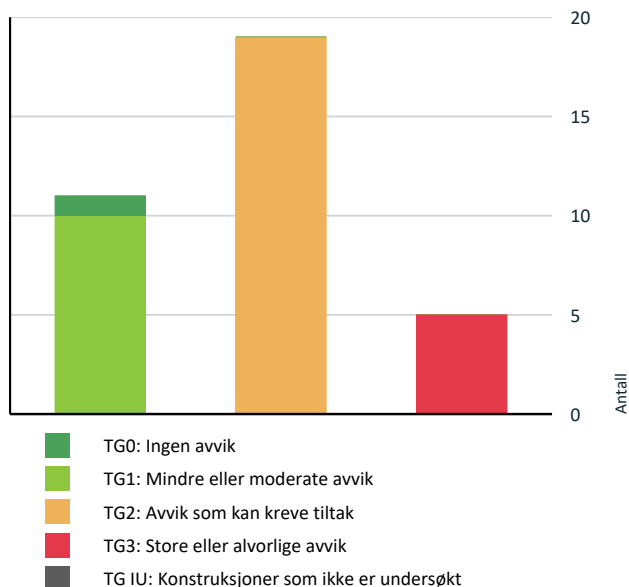

Vil du vite mer om tilstandsgrader? Se side 4.

Anslag på utbedringskostnad

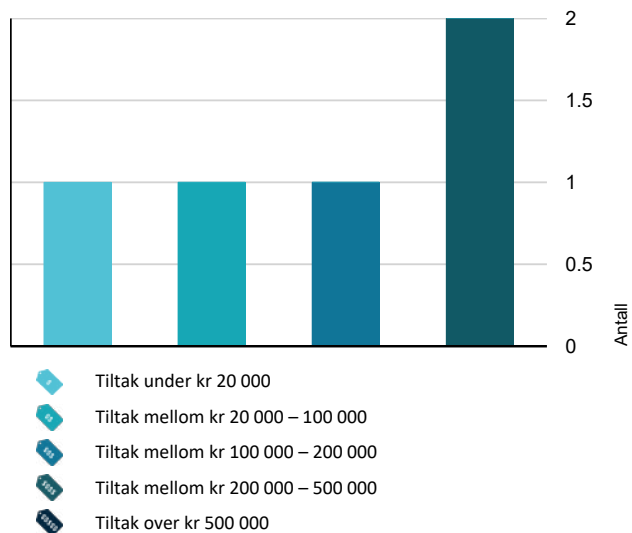

Hva er anslag på utbedringskostnad? Se side 4.

Spesielt for dette oppdraget/rapporten

Tilstandsanalysen følger Forskrift til avhendingslova (tryggere bolighandel) og det er ikke foretatt vurderinger av bygg, bygningsdeler eller rom som ikke fremgår her. Tilleggsbygg slik som garasje er ikke tilstandsvurdert, selv om det er gitt en enkel beskrivelse av disse på grunn av arealmåling.

Selger har ikke bebodd eiendommen og har derfor ikke spesifikk kunnskap om den, og eierinformasjonen er dermed begrenset.

Oppsummering av avvik

Vil du vite mer? Se på rommet eller bygningsdelen senere i rapporten.

Enebolig

TG 3 STORE ELLER ALVORLIGE AVVIK

- ! **Utvendig > Dører** [Gå til side](#)
- ! **Tekniske installasjoner > Vannledninger** [Gå til side](#)
- ! **Våtrom > 1. Etasje > Bad > Generell** [Gå til side](#)
- ! **Våtrom > Kjeller > Bad > Generell** [Gå til side](#)
- ! **Våtrom > Kjeller > Vaskerom > Generell** [Gå til side](#)

TG 2 AVVIK SOM KAN KREVE TILTAK

- ! **Utvendig > Nedløp og beslag** [Gå til side](#)
- ! **Utvendig > Veggkonstruksjon** [Gå til side](#)
- ! **Utvendig > Takkonstruksjon/Loft** [Gå til side](#)
- ! **Utvendig > Vinduer** [Gå til side](#)
- ! **Utvendig > Balkonger, terrasser og rom under balkonger** [Gå til side](#)
- ! **Innvendig > Overflater** [Gå til side](#)
- ! **Innvendig > Pipe og ildsted** [Gå til side](#)
- ! **Innvendig > Rom Under Terreng** [Gå til side](#)
- ! **Tekniske installasjoner > Avløpsrør** [Gå til side](#)
- ! **Tekniske installasjoner > Ventilasjon** [Gå til side](#)

Sammendrag av boligens tilstand

-  **Tekniske installasjoner > Varmtvannstank** [Gå til side](#)

-  **Tomteforhold > Fuksikring og drenering** [Gå til side](#)

-  **Tomteforhold > Grunnmur og fundamenter** [Gå til side](#)

-  **Tomteforhold > Forstøtningsmurer** [Gå til side](#)

-  **Tomteforhold > Utvendige vann- og avløpsledninger** [Gå til side](#)

-  **Våtrom > 1. Etasje > Bad > Tilliggende konstruksjoner våtrom** [Gå til side](#)



-  **Kjøkken > Kjeller > Grovkjøkken > Overflater og innredning** [Gå til side](#)

-  **Våtrom > Kjeller > Bad > Tilliggende konstruksjoner våtrom** [Gå til side](#)

-  **Våtrom > Kjeller > Vaskerom > Tilliggende konstruksjoner våtrom** [Gå til side](#)

HELSE, MILJØ OG SIKKERHET

Forhold som åpenbart kan medføre fare for helse, miljø og sikkerhet

-  Det er ikke foretatt radonmålinger, og bygget er heller [Gå til side](#) ikke utført med radonsperre.
-  Det er manglende rekkverk/annen sikring på forstøtningsmurer som krever dette utifra dagens krav.

Boligens energimerking

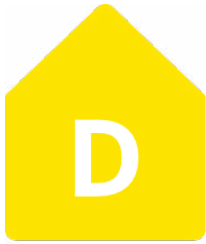

ENERGIMERKE

Beskrivelse

Energikarakteren angir hvor energieffektiv boligen er, inkludert oppvarmingsanlegget. Energikarakteren er beregnet ut fra den typiske energibruken for boligtypen. Beregningene er gjort ut fra normal bruk ved et gjennomsnittlig klima. Det er boligens energimessige standard og ikke bruken som bestemmer energikarakteren.

Energimerke



Energikarakteren

Energikarakteren angir hvor energieffektiv boligen er, inkludert oppvarmingsanlegget. Energikarakteren er beregnet ut fra den typiske energibruken for boligtypen. Beregningene er gjort ut fra normal bruk ved et gjennomsnittlig klima. Det er boligens energimessige standard og ikke bruken som bestemmer energikarakteren. Der opplysninger ikke er oppgitt, brukes typiske standardverdier for den aktuelle bygningstypen.



Energi

Beregnet vektet levert energi i normert klima er et nøkkeltall for å vurdere en bygningens energieffektivitet, der ulike energibærere (strøm, fjernvarme, varmepumpe) vektet ulikt.

Om grunnlaget for energimerket

Enova er ansvarlig for energimerkeordningen. Energimerket beregnes på grunnlag av oppgitte opplysninger om boligen. For informasjon som ikke er oppgitt, brukes typiske standardverdier for den aktuelle bygningstypen fra tidsperioden den ble bygd i. Beregningsmetodene for energikarakteren baserer seg på NS 3031.

Tilstandsrapport

ENEBOLIG

Byggeår

1975

Kommentar

Eier

Anvendelse

Sekundærbolig

Standard

Normal standard på bygget ut ifra alder/konstruksjon.

Vedlikehold

Boligen fremstår generelt med normal bruksslitasje og alderstypiske forhold. Det må likevel forventes at det vil være behov for jevnlig vedlikehold og oppgraderinger i tiden fremover, både utvendig og innvendig. Enkelte bygningsdeler og installasjoner har begrenset dokumentasjon på utførelse og alder, noe som er vanlig i eldre bygninger. Det må derfor tas høyde for at skjulte feil og skader kan forekomme, selv om disse ikke nødvendigvis lar seg avdekke ved visuell befaring.

Det må påregnes løpende vedlikehold, utskifting av tekniske komponenter og justeringer etter individuelle behov og ønsker. Dette er å anse som normalt for bygninger av denne type og alder.

UTVENDIG

Taktekking

Punktet må sees i sammenheng med Takkonstruksjon/Loft

Beskrivelse

Taktekkingen er av betongtakstein. Taket er besiktiget fra bakkenivå. I følge eier er taktekking utskiftet i 2002.

Siden taket (takkonstruksjon, taktekking og skorstein) kun er observert fra bakkenivå, er vurderingen begrenset av dette. Det er ikke sikkerhetsmessig forsvarlig å bevege seg ut på taket eller observere fra stige. Selv om det ikke er avdekket skader under befaringen, betyr ikke dette at det ikke foreligger skader som en besiktigelse på taket kan avdekke. Vær oppmerksom på denne risikoen. En undersøkelse av taket kan utføres av en fagperson under tilstrekkelige sikkerhetsforhold.

Nedløp og beslag

Beskrivelse

Nedløp og beslag er av aluminium/stål.

Vurdering av avvik:

- Det mangler snøfangere på hele eller deler av taket, men det var ikke krav om dette på byggemeldingstidspunktet.
- Mer enn halvparten av forventet brukstid er passert på renner/nedløp/beslag.

Konsekvens/tiltak

- Andre tiltak:

Det bør vurderes å montere snøfangere for å redusere risikoen for snø- og isras-

Renner, nedløp og beslag bør følges opp jevnlig, da mer enn halvparten av forventet brukstid er passert, noe som øker risikoen for lekkasjer og følgeskader på bygningen.

Veggkonstruksjon

Beskrivelse

Veggene har bindingsverkskonstruksjon fra byggeåret. Fasaden har liggende og stående bordkledning.

Vurdering av avvik:

- Det er avvik:

Det er ikke montert musebånd bak kledningen.

Konsekvens/tiltak

- Tiltak:

Det bør monteres musebånd bak kledningen for å hindre at mus og andre skadedyr tar seg inn i konstruksjonen.

Takkonstruksjon/Loft

Punktet må sees i sammenheng med Taktekking

Beskrivelse

Takkonstruksjonen har W-takstoler i tre. Det ble på befaringstidspunktet registrert fuktskjolder i undertak på loft. Ved fuktmåling på loft ble det ikke registrert unormale forhold. Fuktskjolder/misfarging vurderes å være av eldre dato.

Vurdering av avvik:

- Det er avvik:

På loftet er det registrert soilavlufing og ventilasjonskanaler som ikke er isolert.

Konsekvens/tiltak

- Tiltak:

Det bør isoleres rundt rør og ventilasjonskanaler på loftet for å hindre kondensdannelse og forhøyet mulighet for fuktskader i takkonstruksjonen.



Fuktmålinger på loft.

Vinduer

Beskrivelse

Tilstandsrapport

Bygningen har malte trevinduer med 2- og 3-lags glass.
Vindu mot vest i kjeller er datert 2021 og 2022.
Vindu i karnapp i 1. etasje er datert 2010.
Vindu mot vest i soverom er datert 2018.
Utvendig solskjerming på vindu i karnapp mot vest ble installert i 2010.

Vurdering av avvik:

- Det er avvik:

Det er påvist at enkelte vinduer er vanskelige å åpne og lukke.
Det er også observert tegn på innvendig kondensering på enkelte vindusglass.

Konsekvens/tiltak

- Tiltak:

Vinduer som er vanskelige å åpne og lukke bør justeres eller utbedres for å sikre funksjonalitet og unngå ytterligere slitasje.

Tiltak bør også iverksettes for å redusere innvendig kondensering, for eksempel ved å forbedre ventilasjonen, for å hindre fuktskader på vinduskarmer og omkringliggende konstruksjoner.

Vinduer i gavlvegg på loft må utskiftes.



Manglende beslag undet balkongdør.

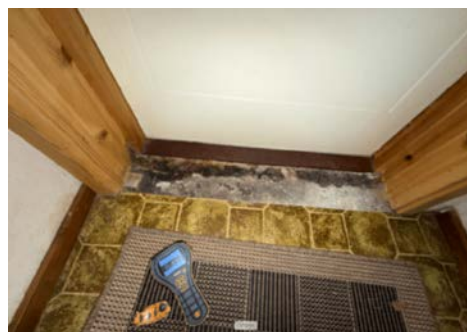

Synlig lekkasje ved kjellerdør mot nord.

TG 3 Dører

Beskrivelse

Ytterdør i tre med fyllingsfelt og sidefelt med glass. I kjeller mot nord er det malt hovedytterdør. Tofløyet PVC-dør i hobbyrom. Balkongdører er malte med 2-lags glass. Dobbel balkongdør mot sør utskiftet i 2010.

Vurdering av avvik:

- Karmene i dører er værslitte utvendig og det er sprekker i treverket.
- Det er avvik:

Det er påvist synlige tegn til lekkasje under ytterdøren i kjeller mot nord. Utvendig mangler døren beslag, og tetting rundt døren vurderes som mangelfull.

Dobbel balkongdør mot sør er værslitt utvendig, og det er avflassing i overflater. Det mangler også beslag under balkongdøren.

Konsekvens/tiltak

- Tiltak:

Det bør utføres overflatebehandling og lokal utbedring av sprekker i treverket for å hindre ytterligere forringelse og fuktskader.

Det anbefales å montere beslag under både ytterdør i kjeller og balkongdør, samt forbedre tettingen rundt dørene, for å redusere risikoen for vanninntrenging og påfølgende råteskader.

Manglende beslag og utilstrekkelig tetting kan føre til lekkasjer, fuktskader og redusert levetid på dører og omkringliggende konstruksjoner.

Kostnadsestimat: 20 000 - 100 000

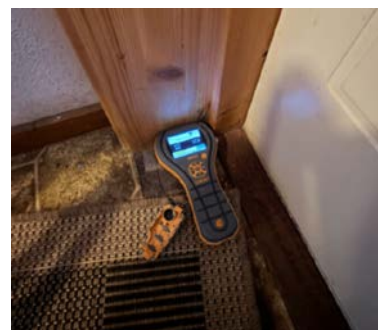

Forhøyet fuktnivå i karm/foring i kjellerdør.



Kjellerdør mot nord.

TG 2 Balkonger, terrasser og rom under balkonger

Beskrivelse

Tilstandsrapport

Verandaen er oppført med dekke av betong belagt med flis. Rekkverk av tre.

På byggets østside er det en terrasse på ca. 45 m² oppført med dekke i betong. Det er opparbeidet et enkelt utekjøkken, blomsterbed og levegg. Leveggen er oppført med lettklinkerblokker som er pusset. Mur er av betong og forskalingsblokk. Blomsterbedet har kant støpt i betong og er delvis kledd med skifer.

Vurdering av avvik:

- Det er avvik:

Det er ikke montert beslag mellom yttervegg og veranda.

Under verandaen mot vest er det registrert løs puss/maling og mosevekst, noe som indikerer fuktighet over tid. Det er ukjent om dette skyldes lekkasje eller elde. Ytterligere undersøkelser må påregnes.

Levegg, blomsterbedd og mur på terrasse er værsslitt og har slitte overflater.

Konsekvens/tiltak

- Tiltak:

Beslag bør monteres for å lede vann bort fra yttervegg, for å redusere risikoen for fuktskader og råte i konstruksjonen.

Løs puss/maling under verandaen mot vest bør undersøkes nærmere for å avdekke årsaken, da dette kan skyldes lekkasje eller elde. Tiltak må påregnes.

Overflater på levegg, blomsterbedd og mur på terrasse må utbedres.



TG 1 Utvendige trapper

Beskrivelse

Utvendige trapper er i betong. Trapper ved entré er flislagt.

INNVENDIG

TG 2 Overflater

Beskrivelse

Innvendig er det gulv av parkett, fliser, kork og belegg. Det er varmekabler i gang og kjellerstue i kjeller. Veggene har tapet, malte plater og strie. Innvendige tak har malte plater, trepanel og himlingsplater.

Vurdering av avvik:

- Det er avvik:

Overflater i boligen fremstår i hovedsak med normal bruksslitasje og uten vesentlige synlige skader ved befaringen.

Overflatene er imidlertid i stor grad av eldre dato, med tidsmessig utførelse, slitasje og materialvalg som ikke tilsvarer dagens standard.

Konsekvens/tiltak

- Tiltak:

Det må påregnes behov for oppgraderinger og modernisering av innvendige overflater.

TG 1 Etasjeskille/gulv mot grunn

Beskrivelse

Etasjeskiller er av trebjelkelag. Gulv på grunn er av betong. Dekke på veranda (over hobbyrom) er av betong.

TG 2 Pipe og ildsted

Beskrivelse

Boligen har elementpipe, vedovn samt sotluke/feieluke. Ifølge eier er ildsted i stue skiftet ca. midt på 2000-tallet, men eksakt alder er ukjent.

Vurdering av avvik:

- Avstanden mellom ildstedet og brennbart materiale er for liten.

Konsekvens/tiltak

- Større avstand til brennbart materiale må lages.

TG 2 Rom Under Terreng

Punktet må sees i sammenheng med 'Drenering'

Beskrivelse

Hulltaking er foretatt og det er påvist avvik i konstruksjonen. Hulltaking er foretatt ved/i bod. Fuktvotemåling (vekt%) i konstruksjonen ble målt til 17 vekt%.

Vurdering av avvik:

- Det er gjennom hulltaking påvist høyt fuktnivå inne i trekonstruksjonen i hulltakingen, men ikke påvist fuktskader i dette området. Høy luftfuktighet kan over tid føre til muggvekst eller sverting av materialer. Samtidig kan materialer og konstruksjoner bli ødelagt.

Konsekvens/tiltak

- Det påviste fuktnivå gir grunn til å overvåke konstruksjonen jevnlig for å se utvikling over tid, og eventuelt foreta tiltak for å unngå fuktskader.

Tilstandsrapport



TG 1 Innvendige trapper

Beskrivelse

Boligen har lakkert trapp, rekkverk og håndløper. Det er lagt trappetepper i trinnene.

TG 1 Innvendige dører

Beskrivelse

Innvendig har boligen malte fyllingsdører og finérdører.

VÅTROM

1. ETASJE > BAD

TG 3 Generell

Beskrivelse

Badet i 1. etasje er fra ca. 1995, men eksakt alder er ukjent. Gjeldende byggeforskrift er fra før 1997. Renovering av våtrommet må påregnes, herunder utbedring av membran, tettesjikt, sanitærutstyr og fallforhold.

Vurdering av avvik:

- Våtrommet må oppgraderes for å tåle normal bruk etter dagens krav.

Konsekvens/tiltak

- Våtrommet må totalrenoveres. Alle forhold med tettesjikt, våtsone, sluk m.m. må dokumenteres.

Kostnadsestimat: 200 000 - 500 000



1. ETASJE > BAD

TG 2 Tilliggende konstruksjoner våtrom

Beskrivelse

Hulltaking er ikke foretatt da det allerede er påvist andre avvik i våtsonen.

Vurdering av avvik:

- Hulltaking er ikke foretatt da det allerede er påvist andre avvik i våtsonen.

Konsekvens/tiltak

- Dersom tiltaket ikke utføres er det fare for ytterligere skadeutvikling.

KJELLER > BAD

TG 3 Generell

Beskrivelse

Badet i kjelleren er fra 1996. Gjeldende byggeforskrift er fra før 1997. Renovering av våtrommet må påregnes, herunder utbedring av membran, tettesjikt, sanitærutstyr og fallforhold.

Vurdering av avvik:

- Våtrommet må oppgraderes for å tåle normal bruk etter dagens krav.

Konsekvens/tiltak

- Våtrommet må totalrenoveres. Alle forhold med tettesjikt, våtsone, sluk m.m. må dokumenteres.

Kostnadsestimat: 200 000 - 500 000



Tilstandsrapport



KJELLER > BAD

TG 2 Tilliggende konstruksjoner våtrom

Beskrivelse

Hulltaking er ikke foretatt da det allerede er påvist andre avvik i våtsonen.

Vurdering av avvik:

- Hulltaking er ikke foretatt da det allerede er påvist andre avvik i våtsonen.

Konsekvens/tiltak

- Dersom tiltaket ikke utføres er det fare for ytterligere skadeutvikling.

KJELLER > VASKEROM

TG 3 Generell

Beskrivelse

Vaskerom i kjeller er fra 1996. Aktuell byggeforskrift er byggeforskrifter fra før 1997. Renovering av våtrommet må påregnes, her under utbedring av membran, tettesjikt, sanitærutstyr og fallforhold.

Vurdering av avvik:

- Våtrommet må oppgraderes for å tåle normal bruk etter dagens krav.

Konsekvens/tiltak

- Våtrommet må totalrenoveres. Alle forhold med tettesjikt, våtzone, sluk m.m. må dokumenteres.

Kostnadsestimat: 100 000 - 200 000



KJELLER > VASKEROM

TG 2 Tilliggende konstruksjoner våtrom

Beskrivelse

Hulltaking er ikke foretatt da det allerede er påvist andre avvik i våtsonen.

Vurdering av avvik:

- Hulltaking er ikke foretatt da det allerede er påvist andre avvik i våtsonen.

Konsekvens/tiltak

- Dersom tiltaket ikke utføres er det fare for ytterligere skadeutvikling.

KJØKKEN

1. ETASJE > KJØKKEN

TG 1 Overflater og innredning

Beskrivelse

Kjøkkenet har lakkert heltre innredning med profilerte fronter. Benkeplaten er av heltre med nedsenket oppvaskkum. Det er integrert oppvaskmaskin, komfyr og platetopp. Kjøl/frysenskap er halvintegret.

1. ETASJE > KJØKKEN

TG 1 Avtrekk

Beskrivelse

Det er kjøkkenventilator med avtrekk ut.

KJELLER > GROVKJØKKEN

TG 2 Overflater og innredning

Beskrivelse

Grovkjøkken med slett innredning og benkeplate i laminat. I benkeplaten er det en utslagsvask i rustfritt stål.

Vurdering av avvik:

- Det er påvist skader på overflater/kjøkkeninnredning utover normal slitasjegrad.

Konsekvens/tiltak

- Det må påregnes lokal utbedring/utskiftning.

KJELLER > GROVKJØKKEN

TG 1 Avtrekk

Beskrivelse

Det er ikke installert komfyr eller platetopp i grovkjøkken, derfor vurderes avtrekk som ikke nødvendig.

SPESIALROM

KJELLER > TOALETTROM (UINNREDET)

TG 1 Overflater og konstruksjon

Beskrivelse

I kjelleren mot vest er det et rom som er klargjort for å innredes som toalettrom. Gulvet er av betong. Vegger og himling er ikke kledd. Det er lagt opp vann og avløp.

TEKNISKE INSTALLASJONER

Tilstandsrapport

TG 3 Vannledninger

Beskrivelse

Innvendige vannledninger er av kobber.

Vurdering av avvik:

- Det er avvik:

Mer enn halvparten av forventet brukstid er passert for de innvendige vannledningene.

Det er registrert irr på kobberrør. I boden i kjelleren er det plassert en boks under røret, noe som indikerer at det drypper fra avløpet.

Konsekvens/tiltak

- Tiltak:

Det anbefales å få vannledningene vurdert av fagperson, og eventuelt gjennomføre utskifting for å unngå lekkasjer og følgeskader som følge av alder og irrdannelse på kobberrørene.

Kostnadsestimatet omfatter undersøkelser av tilstand utført av fagperson. Da anlegget i stor grad er skjult, er tilstanden ukjent, og kostnad for eventuell utskifting eller utbedring er ukjent.

Kostnadsestimat: Under 20 000

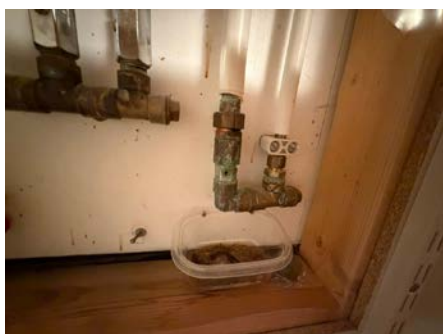
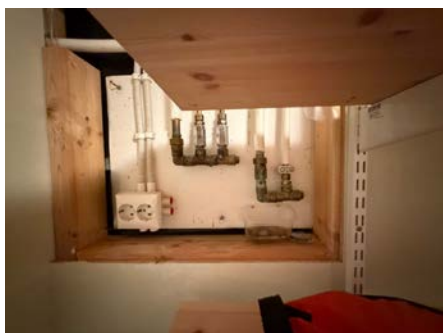

TG 2 Avløpsrør

Beskrivelse

Det er avløpsrør av plast.

Vurdering av avvik:

- Mer enn halvparten av forventet brukstid er passert på innvendige avløpsledninger.

Konsekvens/tiltak

- Det er ikke behov for utbedringstiltak siden anlegget fungerer i dag, men ut ifra alder kan skader plutselig oppstå på eldre anlegg.

TG 2 Ventilasjon

Beskrivelse

Boligen har naturlig ventilasjon med avtrekk fra bad og kjøkken.

Vurdering av avvik:

- Det er påvist avvik i ventilasjonsløsning i forhold til gjeldende krav på oppføringstidspunktet.

Konsekvens/tiltak

- Det bør etableres veggventiler/vindusventiler i alle oppholdsrom som ikke har det.

TG 1 Varmesentral

Beskrivelse

Det er installert varmepumpe.

Årstall: 2021

Kilde: Produksjonsår på produkt

TG 2 Varmtvannstank

Beskrivelse

Varmtvannstanken er på ca. 200 liter.

Vurdering av avvik:

- Det er avvik:

Det er påvist rust på varmtvannsberederen. Varmtvannstanken er over 20 år gammel.

Konsekvens/tiltak

- Tiltak:

Det anbefales å vurdere utskifting av varmtvannstanken grunnet alder og påvist rust, for å unngå risiko for lekkasje og påfølgende vannskader i omkringliggende konstruksjoner.

Elektrisk anlegg

Dette er en forenklet kontroll begrenset til de spørsmål og undersøkelser som forskrift til avhendingslova (tryggere bolighandel) § 2-18 inneholder. Dette kan ikke sammenlignes med en kontroll utført av offentlig myndighet (Det lokale eltilsyn) eller registrert elektrovirksomhet, og en bygningsakkyndig har verken kompetanse eller lov til å foreta en slik kontroll.

Tilstanden er vurdert ut fra den forenklete og begrensede kontrollen som forskriften inneholder. El-anlegget kan ha feil og mangler som en slik forenklet undersøkelse ikke vil avdekke. Vær derfor oppmerksom på denne risikoen, og søk videre veiledning eller få en fullstendig kontroll utført av registrert elektrovirksomhet.

Beskrivelse

Boligen har to sikringssskap med automatsikringer. Ene sikringssskapet er i gang i kjeller. Det andre er plassert i hobbyrom. Elektriske installasjoner er i all hovedsak skjulte.

Spørsmål til eier

1. Når ble det elektriske anlegget installert eller sist gang totalt rehabilitert (årstall)? Med totalt rehabilitert menes fullstendig utskiftet anlegg fra inntakssikring og videre.
Ukjent installasjonsår.
2. Er alle elektriske arbeider/anlegg i boligen utført av en registrert

Tilstandsrapport

elektroinstallasjonsvirksomhet?

Ukjent

3. Er det elektriske anlegget utført eller er det foretatt tilleggsarbeider på det elektriske anlegget etter 1.1.1999?

Ja

Eksisterer det samsvarserklæring?

Ja

Det er fremvist samsvarserklæring for montering av 2 stk brytere, ny jording til alle punkter, utskifting av stikkontakter, utskifting av spotter på kjøkken,

4. Foreligger det kontrollrapport fra offentlig myndighet – Det Lokale Eltilsyn (DLE) eller eventuelt andre tilsvarende kontrollinstanser med avvik som ikke er utbedret eller kontrollen er over 5 år?

Ukjent

5. Forekommer det ofte at sikringene løses ut?

Ukjent

6. Har det vært brann, branntilløp eller varmgang (for eksempel termiske skader på deksler, kontaktpunkter eller lignende) i boligens elektriske anlegg?

Ukjent

Generelt om anlegget

7. Er det tegn til at det har vært termiske skader (tegn på varmgang) på kabler, brytere, downlights, stikkontakter og elektrisk utstyr? Sjekk samtidig tilstanden på elektrisk tilkobling av varmtvannsbereider, jamfør eget punkt under varmtvannstank

Nei

8. Er der synlig defekter på kabler eller er disse ikke tilstrekkelig festet?

Nei

Inntak og sikringsskap

9. Er det tegn på at kabelinnføringer og hull i inntak og sikringsskap ikke er tette, så langt dette er mulig å sjekke uten å fjerne kapslinger?

Ja

10. Finnes det kursfortegnelse, og er den i samsvar med antall sikringer?

Nei

11. Foreta en helhetsvurdering av det elektriske anlegget, dets alder, allmenne tilstand og fare for liv og helse. Bør det elektriske anlegget ha en utvidet el-kontroll?

Ja Grunnet anleggets alder og manglende dokumentasjon er det anbefalt med en utvidet el-kontroll.

TOMTEFORHOLD

Byggegrunn

Beskrivelse

Det er ukjent byggegrunn.

TG 2 Fuksikring og drenering

Punktet må sees i sammenheng 'Rom under terreng'

Beskrivelse

Dreneringen er fra 1975. Ny drenering ved tilbygg i 2009/2010. Ukjent hva som ble utført da utover dette.

Vurdering av avvik:

- Det er ukjent type/alder/løsning på drenering og tettesjikt på grunnmur.

Konsekvens/tiltak

- Overvåk tilstanden jevnlig. For å få tilstandsgrad 0 eller 1 må dreneringen skiftes ut, men tidspunktet for når dette er nødvendig er vanskelig å si noe om. Bruken av underetg/kjeller vil og være avgjørende.

TG 2 Grunnmur og fundamenter

Beskrivelse

Det er ukjent fundamentering under grunnmur.

Vurdering av avvik:

- Det er avvik:

Det er registrert avflassing i overflatene på grunnmurene samt stedvis sprekker.

Konsekvens/tiltak

- Tiltak:

Det bør utføres utbedring av avflassing og tetting av sprekker i grunnmuren for å hindre videre forringelse og redusere risiko for fuktinntrengning og skader på konstruksjonen. Videre undersøkelser anbefales for å avdekke eventuelle underliggende årsaker til skadene.

TG 2 Forstøtningsmurer

Beskrivelse

Forstøtningsmurer er av betong.

Vurdering av avvik:

- Det er påvist mindre sprekker og/eller skjevheter i muren.

Konsekvens/tiltak

- Det er ikke behov for utbedringstiltak.

TG 0 Terrengforhold

Beskrivelse

Tomten skråner mot vest.

TG 2 Utvendige vann- og avløpsledninger

Beskrivelse

Utvendige vann- og avløpsrør er av ukjent type. Det er ikke kjent om det er gjort endringer med utvendig vann- og avløp etter byggeår. Vann og avløp er tilknyttet offentlig anlegg. Stikkledninger er private.

Vurdering av avvik:

- Det er avvik:

Det anbefales ytterligere undersøkelser for å kartlegge alder, tilstand og restlevetid på utvendige vann- og avløpsledninger, da dette er ukjent.

Konsekvens/tiltak

- Tiltak:

Tilstandsrapport

Det bør gjennomføres ytterligere undersøkelser for å kartlegge alder, tilstand og restlevetid på utvendige vann- og avløpsledninger, da manglende informasjon gir økt risiko for uforutsette skader, driftsproblemer og behov for akutte tiltak eller utskifting.

FORHOLD SOM ÅPENBART KAN MEDFØRE FARE FOR HELSE, MILJØ OG SIKKERHET

Dette punktet inneholder tydelige og lett synlige forhold ved boligen som åpenbart kan påvirke helse, miljø og sikkerhet, og som bygningssakkyndige har oppdaget. Terskelen for hva som anses som åpenbart er høy, og det utføres ikke undersøkelser med sikte på å avdekke slike forhold. Punktet omfatter ikke skjulte eller ikke-synlige forhold, tekniske vurderinger eller forhold som krever spesialundersøkelser. Forhold vurderes etter byggteknisk forskrift på befaringstidpunktet. Røykvarslere og håndholdt brannslukningsutstyr vurderes etter gjeldende forskrift om brannforebygging.



Helse, miljø og sikkerhet

Beskrivelse

Eiendommen ligger i et område som ifølge NGU Radon aktsomhetskart er definert med aktsomhetsgrad Moderat til lav aktsomhet.

Vurdering av avvik:

- Det er ikke foretatt radonmålinger, og bygget er heller ikke utført med radonsperre.
- Det er manglende rekkverk/annen sikring på forstøtningsmurer som krever dette utifra dagens krav.

Konsekvens/tiltak

- Rekkverk/annen sikring på forstøtningsmur må settes opp/utbedres.
- Det bør gjennomføres radonmålinger.

Bygninger på eiendommen

Garasje

**Anvendelse**

Biloppstilling og lager

Byggeår

1980

Kommentar

Sula Kommune

Standard

Bygget har enkel standard.

Vedlikehold

Bygget er av eldre dato og bærer preg av manglende vedlikehold og oppgraderinger.

Beskrivelse

Garasjen er oppført med støpt gulv på grunn. Yttervegger er av lettklinkerblokker som er pusset og malt på utsiden. Taket har saltaksform og er tekket med shingel. Takrenner nedløp og beslag er av lakkert aluminium/stål. Vindu, port og dør er av malt treverk. Deler av vegger innvendig er kledd med malte plater. Det er mulighet for lagring på loft. Tilkomst via stige.

Bygget er ikke tilstandsvurdert ihht Forskrift til avhendingslova og NS3600. Dette er kun en enkel beskrivelse.

Konklusjon og markedsvurdering

Hovedbyggets BRA/BRA-i

225 m²/225 m²

Enebolig: 2 Kjøkken, Stue, 4 Gang, Entré, 2 Bad, 3 Soverom, Kontor, Hobbyrom, Toalettrom, 3 Bod, Kjellerstue, Vaskerom

Andre bygg: Garasje

Bruksareal andre bygg: 34 m²

Detaljert oppstilling over areal finnes i rapporten.

Markedsverdi

Kr 4 000 000

Vurdering av hva verdien er i det åpne eiendomsmarkedet på vurderingstidspunkt. I tilfelle det er andel fellesgjeld/fellesformue, borett, bruksrett eller festet tomt, er det gjort fradrag/tillegg for dette.

Les mer om markedsverdi på siste side i rapporten.

Teknisk verdi bygninger, med tomteverdi

Kr 5 500 000

Kostnaden ved å oppføre et tilsvarende bygg i henhold til dagens lovverk, med fradrag for utidsmessighet, elde, vedlikeholds mangler, gjenstående arbeider, tilstandssvekkelser og forskriftsmangler.

Les mer om teknisk verdi på siste side i rapporten.

Markedsverdi

4 000 000

Konklusjon markedsverdi

4 000 000

Markedsvurdering

Eiendommen ligger i et område med et normalt marked. Det er sammenlignet omsetninger for tilsvarende eiendommer i området, som vist nedenfor. Markedsverdien er satt ut i fra teknisk tilstand på boligen og sammenlignbare salg i nærområdet.

Sammenlignbare salg

EIENDOM	SALGSDATO	PRISANT	PRIS	FELLESGJ.	TOTALPRIS	M ² PRIS
1 Tranvågvegen 63 ,6035 FISKARSTRAND 149 m ² 1982 3 sov	30-08-2023	4 500 000	4 600 000		4 600 000	30 872
2 Aureneset 9 ,6035 FISKARSTRAND 186 m ² 1984 5 sov	06-09-2023	4 500 000	5 700 000		5 700 000	30 645
3 Trømyra 30 ,6035 FISKARSTRAND 172 m ² 1981 3 sov	28-10-2025	5 250 000	4 900 000		4 900 000	27 528
4 Endrehaugen 15 ,6035 FISKARSTRAND 154 m ² 1968 5 sov	26-06-2024	4 950 000	4 800 000		4 800 000	27 429
5 Høgda 6 ,6035 FISKARSTRAND 177 m ² 1984 4 sov	27-02-2024	4 700 000	4 810 000		4 810 000	27 175
6 Endrehaugen 24 ,6035 FISKARSTRAND 228 m ² 1979 5 sov	08-04-2026	5 500 000	5 750 000		5 750 000	25 219
7 Tranvågvegen 71 ,6035 FISKARSTRAND 169 m ² 1979 2 sov	29-09-2025	4 700 000	4 230 000		4 230 000	25 030
8 Høgda 4 ,6035 FISKARSTRAND 155 m ² 1984 4 sov	22-05-2024	3 790 000	3 650 000		3 650 000	21 598
9 Solstranda 21 ,6035 FISKARSTRAND 258 m ² 1967 1 sov	13-05-2026	3 990 000	4 300 000		4 300 000	16 667
10 Tranvågvegen 5 ,6035 FISKARSTRAND 245 m ² 1963 3 sov	17-03-2026	3 300 000	3 240 000		3 240 000	13 224

Kilde :
Eiendomsverdi

Om sammenlignbare salg

Utvalget er i utgangspunktet basert på likhetskriterier i forhold til den takserte boligen, men merk at det likevel kan være betydelige forskjeller i eksempel byggeår, arealer, soverom, beliggenhet, solforhold, utsyn mm. I tillegg vil det også kunne være store forskjeller i teknisk standard på de sammenlignbare boligene. Utvalget vil også kunne inneholde omsetningspriser som går vesentlig tilbake i tid. De ovennevnte forskjeller vil derfor være vurdert av takstmann og korrigert for i fastsettelsen basert på en skjønnsmessig vurdering av markedsverdi.

Beregninger

Teknisk verdi bygninger

Enebolig

Normale byggekostnader (utregnet som for nybygg)	Kr.	6 650 000
Fradrag (utidsmessighet, elde, vedlikeholdsmangler, gjenstående arbeider, svekkelser og forskriftsmangler)	Kr.	- 2 430 000
Sum teknisk verdi - Enebolig	Kr.	4 200 000

Garasje

Normale byggekostnader (utregnet som for nybygg)	Kr.	500 000
Fradrag (utidsmessighet, elde, vedlikeholdsmangler, gjenstående arbeider, svekkelser og forskriftsmangler)	Kr.	- 180 000
Sum teknisk verdi - Garasje	Kr.	320 000

Sum teknisk verdi bygninger	Kr.	4 520 000
------------------------------------	------------	------------------

Tomteverdi

Tomteverdi er en beregnet verdi for tomten slik den fremstår på befaringstidspunktet. Tomteverdien består av normal tomtekostnad i det aktuelle området og en vurdert verdi for beliggenhet. Normal tomtekostnad fremkommer ved å beregne teknisk verdi for råtomt, infrastruktur på tomten samt opparbeiding / beplantning, arrondering av terrenget og markedstilpasning for beliggenhet.

Normal tomteverdi	Kr.	1 000 000
Beregnet tomteverdi	Kr.	1 000 000

Tomteverdi og teknisk verdi bygninger

Tomteverdi og teknisk verdi bygninger for det aktuelle takstobjektet (Avrundet)	Kr.	5 500 000
--	------------	------------------

Arealer, byggetegninger og brannceller

Standard gjeldende fra 01.01.2024

Arealmålinger og arealoppsett er basert på Norsk standard 3940:2023 Areal- og volum-beregninger av bygninger. Arealet gjelder for tidspunktet da boligen ble målt

Hva er måleverdig areal?

Arealet i rommet må ha minst 1,90 m fri høyde over gulvet og minst bredde på 0,60 m. Et loft med skråtak vil for eksempel bare få registrert målbart areal der høyden er minst 1,90 m og bredden minst 0,60 m. Rommet må ha dør eller luke, og gangbart gulv.

Hva er bruksareal?

BRA = BRA-i + BRA-e + BRA-b

Bruksarealet for bygningen er bruttoarealet minus arealet som opptas av yttervegger.

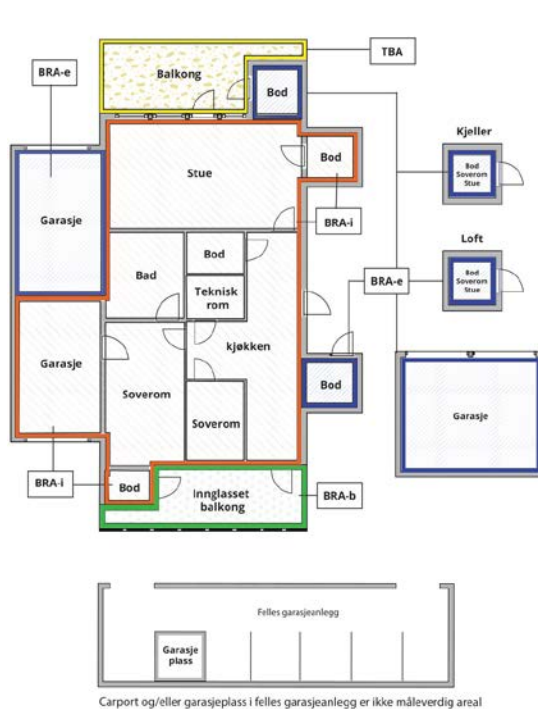

Internt bruksareal (BRA-i)	Arealet innenfor boenheten(e)
Eksternt bruksareal (BRA-e)	Arealet av alle rom utenfor boenheten(e) og som tilhører denne, slik som for eksempel boden
Innglasset balkong mv (BRA-b)	Arealet av innglasset balkong, veranda eller altan når denne er tilknyttet boenheten(e)
Terrasse- og balkongareal (TBA)	Arealet av terrasser, åpne balkonger og åpen altan tilknyttet boenheten(e)

Gulvareal (GUA)
Er sum av BRA (bruksareal) og ALH (areal med lav takhøyde).

Areal med lav takhøyde (ALH) er ikke måleverdig areal, som skyldes skråtak og lav himlingshøyde.

GUA kan opplyses i markedsføring der det er aktuelt for den konkrete boligen og kun sammen med BRA-i, for eksempel der gulvflaten har en verdi og har funksjon ved møblering og bruk av rommene. Ikke innredet areal som kaldloft, måles og oppgis normalt ikke.

Arealet kan ikke alltid fastsettes nøyaktig

Areal kan være komplisert eller umulig å måle opp nøyaktig fordi det er vanskelig å fastslå tykkelsen på innervegger, skjevheter i og utforming av bygningskonstruksjoner som karnapp, buer og vinkler som ikke er rette, åpne rom over flere etasjer og så videre.

Eiendommens markedsverdi kan ikke baseres på en matematisk beregning basert på antall kvadratmeter opplyst i rapporten. Opplysninger om areal kan altså ikke alene benyttes for å beregne eiendommens verdi.

Den bygningssakkyndige kan avdekke eventuelle bruksendringer og avvik i branncelleinndeling

Den bygningssakkyndige ser på byggetegninger hvis de er tilgjengelige og dette er en del av oppdraget, og vurderer bruken av boligen opp mot tegningene. Hvis den bygningssakkyndige avdekker at en bolig ikke ser ut til å være delt opp i brannceller etter kravene i byggetekniske forskrift på befaringstidspunktet, skal det opplyses om dette.

Reglene om bruksendring og brannceller kan være kompliserte. Søk videre faglige råd om rapporten ikke gir deg svar. Den bygningssakkyndige kan ikke vurdere og svare på alle spørsmål, og kan heller ikke vite om kommunen kan gi unntak for kravene som gjelder. [Vil du vite mer?](#)

Om brannceller

En branncelle er hele eller avgrensede deler av en bygning hvor en brann fritt kan utvikle seg uten at den kan spre seg til andre bygninger eller andre deler av bygningen i løpet av en fastsatt tid.

Om bruksendring

Bruksendring er å endre bruken av et rom fra en tillatt bruk til en annen. Dette kan kreve søknad og tillatelse, for eksempel hvis du endrer et rom fra bod til soverom eller arbeidsrom, eller hvis du endrer en bolig til to separate boliger.

Rom for varig opphold har krav til takhøyde, romstørrelse, rømningsvei og lysforhold som må være oppfylt. Du kan søke kommunen om unntak for kravene, men kan ikke regne med å få unntak for krav som går på helse og sikkerhet, for eksempel krav til rømningsvei.

Bruksendring som krever godkjenning, og som ikke er søkt bruksendret, er ulovlig. Kommunen kan etter plan- og bygningsloven kapittel 32 forfølge overtredelser. Kommunen kan pålegge deg å avslutte den ulovlige bruken, eventuelt å rette eller tilbakeføre rommet til godkjent bruk.

Arealer

Enebolig

Etasje	Bruksareal BRA m ²			SUM	Terrasse- og balkongareal (TBA)
	Internt bruksareal (BRA-i)	Eksternt bruksareal (BRA-e)	Innglasset balkong (BRA-b)		
1. Etasje	99			99	60
Kjeller	126			126	
SUM	225				60
SUM BRA	225				

Romfordeling

Etasje	Internt bruksareal (BRA-i)	Eksternt bruksareal (BRA-e)	Innglasset balkong (BRA-b)
1. Etasje	Kjøkken, stue, gang, entré, bad, soverom, soverom 2, soverom		
Kjeller	Hobbyrom, toalettrom (uinnredet), bod, grovkjøkken, bod 2, kjellerstue, gang, gang 2, bod 3, soverom, bad, vaskerom, gang 3		

Lovlighet

Byggetegninger

Det foreligger godkjente og byggemeldte tegninger, men det er avvik fra disse.

Kommentar: Stue, soverom, bad, grovkjøkken og deler av gang i kjeller er omsøkt som bod. Dette vurderes som bruksendring og er da et søknadspliktig tiltak. Det er ikke fremvist dokumentasjon på at denne endringen er omsøkt og godkjent av kommunen.

Nyere håndverkstjenester

Er det ifølge eier utført håndverkstjenester på boligen siste 5 år?

Ja Nei

Garasje

Etasje	Bruksareal BRA m ²			SUM	Terrasse- og balkongareal (TBA)
	Internt bruksareal (BRA-i)	Eksternt bruksareal (BRA-e)	Innglasset balkong (BRA-b)		
Etasje		34		34	
SUM		34			
SUM BRA	34				

Romfordeling

Etasje	Internt bruksareal (BRA-i)	Eksternt bruksareal (BRA-e)	Innglasset balkong (BRA-b)
Etasje		Garasje	

Lovlighet

Byggetegninger

Det foreligger godkjente og byggemeldte tegninger, som stemmer med dagens bruk

Kommentar: Det foreligger godkjente og byggemeldte tegninger som stemmer med dagens bruk.

Nyere håndverkstjenester

Er det ifølge eier utført håndverkstjenester på boligen siste 5 år?

Ja Nei

Befarings - og eiendomsopplysninger

Befaring

Dato	Til stede	Rolle
22.4.2026	Jacob Engholm Holen Heidi Aasen Bowlby	Takstingeniør Kunde

Matrikkeldata

Kommune	gnr.	bnr.	fnr.	snr.	Areal	Kilde	Eieforhold
1531 SULA	74	115		0	1584.9 m ²	BEREGNET AREAL (Ambita)	Ikke relevant

Adresse

Skaret 15

Hjemmelshaver

Heidi Aasen Bowlby og Trygve Aasen

Kommune	gnr.	bnr.	fnr.	snr.	Areal	Kilde	Eieforhold
1531 SULA	74	333		0	1370 m ²	Eiendomsverdi	Eiet

Adresse

Hjemmelshaver

Heidi Aasen Bowlby og Trygve Aasen

Kommentar

-/

Eiendomsopplysninger

Beliggenhet

Enebolig på Fiskerstranda i Sula Kommune.

Adkomstvei

Eiendommen har adkomst via privat veg. Det er ikke fremvist dokumentasjon på at det foreligger tinglyste avtale om vegadkomsten.

Tilknytning vann

Eiendommen er tilknyttet offentlig vannforsyning via private stikkledninger.

Tilknytning avløp

Eiendommen er tilknyttet offentlig avløpsnett via private stikkledninger.

Regulering

Eiendommen ligger i et område regulert til boligbebyggelse.

Om tomten

Tomten er opparbeidet med terrasse, beplantning og plen.

Tinglyste/andre forhold

Se grunnboksutskrift.

Kilder og vedlegg

Dokumenter

Beskrivelse	Dato	Kommentar	Status	Sider	Vedlagt
Kommunalinformasjon	27.04.2026		Gjennomgått		Nei
Egenerklæringsskjema	15.05.2026		Gjennomgått		Nei
Energiattest	21.05.2026		Ikke gjennomgått		Nei

Revisjoner

Versjon	Ny versjon	Kommentar
1	25.05.2026	
2	28.05.2026	

For gyldighet på rapporten se forside

Tilstandsrapportens avgrensninger

STRUKTUR•REFERANSENIVÅ•TILSTANDSGRADER

- Rapporten er basert på innholdskrav i Forskrift til avhendingslova (tryggere bolighandel). Formålet er å gi en tilstandsanalyse til bruk for den som bestiller og/eller i et salg til forbruker, og ikke for andre tredjeparter. Rapportens struktur, metode og begrepsbruk følger i hovedsak Norsk Standard NS 3600:2018 (Teknisk tilstandsanalyse ved omsetning av bolig), samt Takstbransjens retningslinjer for arealmåling når det gjelder fordeling mellom P-areal og S-areal.
- Tilbakeholdt eller uriktig informasjon som har betydning for vurderingen, er ikke bygningssakkyndiges ansvar. Rapporten beskriver avvik, altså en tilstand som er dårligere enn referansenivået. Rapporten framhever normalt ikke positive sider ved boligen ut over det som fremgår av tilstandsgradene.
- Tilstanden angis i rapporten og gir uttrykk for en gitt forventet tilstand blant annet vurdert ut fra alder og normal bruk slik:

i) **Tilstandsgrad 0, TG0:** Ingen avvik eller skader. I tillegg må bygningsdelen være tilnærmet ny, mindre enn 5 år, og det foreligger dokumentasjon på faglig god utførelse.

ii) **Tilstandsgrad 1, TG1:** Mindre avvik. Normal slitasje. Strakstiltak ikke nødvendig. TG1 kan gis når bygningsdelen er tilnærmet ny og det ikke foreligger dokumentasjon på faglig god utførelse.

iii) **Tilstandsgrad 2, TG2:** Vesentlige avvik, og mindre avvik som etter NS 3600 gir TG 2, men som ikke nødvendigvis krever umiddelbare tiltak. Konstruksjonen har normalt enten feil utførelse, en skade eller symptomer på skade, sterk slitasje eller nedsatt funksjon. Vedlikehold eller tiltak trengs i nær fremtid, det er grunn til å varsle fare for skader på grunn av alder eller overvåke spesielt på grunn av fare for større skade eller følgeskade. For skjulte konstruksjoner vil alder i seg selv være et symptom som kan gi TG2. For synlige konstruksjoner kan alder sammen med andre symptomer og momenter gi TG2. Avvik under TG2 kan gis sjablongmessig anslag.

iv) **Tilstandsgrad 3, TG3:** Store eller alvorlige avvik. Kraftige symptomer på forhold som man må regne med trenger utbedring straks eller innen kort tid. Påvist funksjonssvikt eller sammenbrudd. Avvik under TG3 skal gis sjablongmessig anslag.

v) **Tilstandsgrad TGiu:** Ikke undersøkt/ikke tilgjengelig for undersøkelse.

- Ved TG0 og TG1 gis det normalt ingen begrunnelse for valg av tilstandsgrad, fordi bygningen eller bygningsdelen da bare har normal slitasje. For anbefalte tiltak ved TG2 og TG3 må bruker av rapporten vurdere om tiltakene er nødvendige og lønnsomme. Hva det vil koste å utbedre rom eller bygningsdeler er et sjablongmessig anslag basert på registrert avvik og angitte tiltak i rapporten. Anslaget er gitt på generelt grunnlag og basert på erfaringstall i fem intervaller, og kan ikke forveksles med en konkret vurdering og tilbud fra en entreprenør eller håndverker. Det må eventuelt innhentes tilbud for en nærmere undersøkelse, og konkret og nøyaktig vurdering av utbedringskostnad. Kostnader til ikke oppdagede avvik/utbedringer/feil kan forekomme. Utbedringskostnad avhenger av personlige preferanser og markedspris på materialer og tjenesteyter.

PRESISERINGER

- Avvik vurderes ut fra tekniske forskrifter på godkjenningstidspunktet for bygget. Noen bygningsdeler vurderes etter gjeldende teknisk forskrift på befaringsstidspunktet. Dette gjelder blant annet:

i) Bad, vaskerom (våtrom)

ii) Forhold rundt brann, rømming, sikkerhet, for eksempel rekkverkshøyder/åpninger, ulovlige bruksendringer, brannceller mv.

- For skjulte konstruksjoner slik som vann og avløp uten dokumentasjon, er kvalitet og alder vurdert.

- Fastmonterte installasjoner, for eksempel innfelt belysning (downlights), demonteres ikke for å sjekke dampspærren bak. Dette av hensyn til bygningssakkyndiges kompetanse og risikoen for skade.

- Kontroll av fukt i konstruksjonen ved hulltaking i bad og vaskerom (våtrom), rom under terreng (kjelleretasje, underetasje og sokkeletasje) eller andre bygningsdeler skjer etter eiers aksept. Hulltaking av våtrom og rom under terreng kan unntaksvis unnlates, se Forskrift til Avhendingsloven.

- Kontroll av romfunksjoner for P-ROM utføres kun når det ikke foreligger godkjente og byggemeldte tegninger, eller når tegninger ikke stemmer med dagens bruk.

- Bygningssakkyndig gir en forenklet vurdering av branntekniske forhold og elektriske installasjoner i boligen dersom det er mer enn fem år siden sist boligen hadde el-tilsyn. Bygningssakkyndig kan anbefale å konsultere offentlige myndigheter eller kvalifisert elektrofaglig fagperson ved behov for grundigere undersøkelser.

TILLEGGSUUNDERSØKELSER

Etter avtale kan tilstandsanalysen utvides til også å omfatte tilleggsundersøkelser utover minimumskravet i forskriften.

BEFARINGEN

Rapporten gir en vurdering av byggverk og bygningsdeler som bygningssakkyndig har observert, og som fremkommer av Forskrift til avhendingsloven. Rapporten er likevel ingen garanti for at det ikke kan finnes skjulte feil, skader og mangler. NS 3600:2018 (Teknisk tilstandsanalyse ved omsetning av bolig) har undersøkelsesnivå fra 1 til 3, der undersøkelsesnivå 1 er det laveste og baseres på visuell observasjon. Rapporten baseres på undersøkelsesnivå 1 med få unntak (våtrom og rom under terreng). I praksis betyr dette at gjennomføringen av befaringen begrenses som følger:

- Det utføres kun visuelle observasjoner på tilgjengelige flater uten fysiske inngrep (f.eks. riving).

- Flater som er skjult av snø eller på annen måte ikke er tilgjengelig eller skjult, blir ikke kontrollert. Det foretas ikke funksjonsprøving av bygningsdeler, som isolasjon, piper, ventilasjon, el. anlegg, osv.

- Det gis ingen vurdering av boligens tilbehør, hvite- og brunevarer og annet inventar. Dette gjelder også integrert tilbehør.

- Inspisering av yttertak er basert på det som er synlig, normalt på innsiden fra loftet og utvendig fra stige/bakkenivå. Befaring av tak må være sikkerhetsmessig forsvarlig for å kunne gjennomføres.

Tilstandsrapportens avgrensninger

- Stikkprøvetakninger er utvalgt tilfeldig og kan innebære kontroll under overflaten med spiss redskap eller lignende.

UTTRYKK OG DEFINISJONER

- Tilstand: Byggverkets eller bygningsdelens tekniske, funksjonelle eller estetiske status på et gitt tidspunkt.
- Symptom: Observerbart forhold som gir indikasjon på hvilken tilstand et byggverk eller en bygningsdel befinner seg i. Benyttes ved beskrivelse av avvik.
- Skadegjørere: Zoologiske eller biologiske skadegjørere, i hovedsak råte, sopp og skadedyr.
- Fuktsøk: Overflatesøk med egnet søkeutstyr (fuktindikator) eller visuelle observasjoner.
- Fuktmåling: Måling av fukttinnhold i materiale eller i bakenforliggende konstruksjon ved bruk av egnet måleutstyr (blant annet hammerelektrode og pigger).
- Utvidet fuktsøk (hulltaking): Boring av hull for inspeksjon og fuktmåling i risikoutsatte konstruksjoner, primært i tilstøtende vegger til bad, utforede kjellervegger og eventuelt i oppforede kjellergulv.
- Normal slitasjegrad: Forventet nedsliting av materiale i overflaten som er basert på enkle visuelle observasjoner. Kan vurderes sammen med bygningsdelens alder.
- Forventet gjenværende brukstid: Anslått tid et byggverk eller en del av et byggverk fortsatt vil være tjenlig for sitt formål (NS3600, Termer og definisjoner punkt 3.9)

AREALBEREGNING FOR BOENHETER

- Areal fastsettes etter Forskrift til avhendingsloven og Norsk Standard 3940 Areal- og volum-beregninger av bygninger fra 2023.
- Areal oppgis i hele kvadratmeter i rapporten, og gjelder for det tidspunkt oppmålingen fant sted.
- Bruksareal (BRA) er det måleverdige arealet som er innenfor omsluttede vegger målt i gulvhøyde (bruttoareal minus arealet som opptas av yttervegger). I tillegg til gulvhøyde gjelder regler om fri bredde for at arealet skal være måleverdig, med betydning for BRA av for eksempel loft med skråtak. BRA består av internt bruksareal (BRA-i), eksternt bruksareal (BRA-e) og innglasset balkong mv (BRA-b). Terrasse- og balkongareal (TBA) opplyses der tilstandsrapporten skal benyttes i boligomsetningen og der det er aktuelt. I tillegg kan gulvareal (GUA) og areal med lav takhøyde (ALH) opplyses sammen med BRA der det er aktuelt og en del av oppdraget. Rom skal ha atkomst og gangbart gulv for å kunne regnes som BRA/måleverdig areal.
- ~~Arealet måles og oppgis dersom arealet oppfyller krav til måleverdighet.~~

Oppdragsnr.: 21643-1273

Befaringsdato: 22.04.2026

Side: 26 av 27

- Arealet måles og oppgis dersom arealet oppfyller krav til måleverdighet, slik som at arealet må ha minst en bredde på 0,6m og minst en høyde på 1,9 m osv. Et rom kan være i strid med teknisk forskrift og mangle godkjenning hos kommunen for den aktuelle bruken, uten at dette får betydning for om arealet måles og oppgis i tilstandsrapporten. Når arealet måles tas det ikke hensyn til om arealet er lovlig oppført eller om bruken er lovlig, bruksendringer, lysforhold eller andre sikkerhetsmangler.

- Eiendommens markedsverdi kan ikke baseres på en ren matematisk beregning i forhold til antall kvadratmeter opplyst i rapporten. Opplysninger om areal kan altså ikke alene benyttes for beregning av eiendommens verdi.

- Rom som ligger utenfor boenheten, men som eier har påvist og/eller opplyst at tilhører boenheten, er oppmålt og inkludert i BRA-e. Det er ikke fremvist dokumentasjon på at rommet tilhører boenheten, med mindre dette er angitt særskilt. Rom utenfor boenheten kan omdisponeres av borettslaget/sameiet og dette kan påvirke boligens BRA. Vær oppmerksom på at NS 3940:2023 og eierseksjonsloven har ulik definisjon av fellesareal. Ved arealmåling gjelder NS 3940:2023 som definerer fellesareal slik: "Delen av bygning som brukes av to eller flere bruksenheter eller til bygningens forvaltning, drift eller vedlikehold.

- Se øvrig informasjon om areal i rapporten, Norsk Standard 3940 (2012 og 2023) og veiledningen til disse.

PERSONVERN

iVerdi AS, bygningssakkyndig og takstforetaket behandler personopplysninger som bygningssakkyndig trenger for å kunne utarbeide rapporten. Personvernerklæring med informasjon om bruk av personopplysninger og dine rettigheter finner du her [Personvernerklæring - iVerdi](#)

DELING AV PERSONOPPLYSNINGER FOR TRYGGERE BOLIGHANDEL OG MULIG RESERVASJON

Norsk takst og deres samarbeidspartnere benytter personopplysninger fra rapporten for analyse- og statistikkformål, samt utvikling og drift av produkter og tjenester for takstbransjen og andre aktører i boligomsetningen. Les mer om dette og hvordan du kan reservere deg på <https://www.norsktakst.no/norsk/om-norsk-takst/personvernerklaering/reservasjon/>

Vendu lager en boliganalyse basert på opplysninger fra rapporten. Les mer om dette og hvordan du kan reservere deg her:

<https://samtykke.vendu.no/BF1746>

KLAGEORDNING FOR FORBRUKERE

Er du som forbruker misfornøyd med bygningssakkyndiges arbeid eller

Tilstandsrapportens avgrensninger

opptreden ved taksering av bolig eller fritidshus, se
www.takstklagenemnd.no for mer informasjon



Adresse Skaret 15, 6035 FISKARSTRAND	
Dato for energimerking 21.05.2026	Merkenummer Energiattest-2026-299377
Bygningskategori Småhus	Bygningsnummer 180337237
Gårdsnummer 74	Bruksnummer 115
Seksjonsnummer —	Bruksenhetsnummer H0101

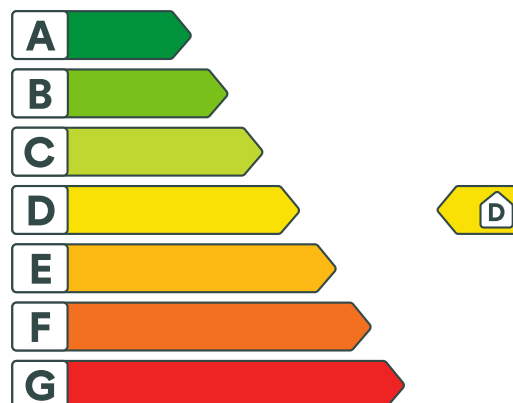

Energikarakteren

Energikarakteren angir hvor energieffektiv boligen er, inkludert oppvarmingsanlegget. Energikarakteren er beregnet ut fra den typiske energibruken for boligtypen. Beregningene er gjort ut fra normal bruk ved et gjennomsnittlig klima. Det er boligens energimessige standard og ikke bruken som bestemmer energikarakteren. Boligdata i denne attesten er beregnet ut fra opplysninger som er gitt av boligeier. Der opplysninger ikke er oppgitt, brukes typiske standardverdier for den aktuelle bygningstypen.



Boliginformasjon

Byggeår 1975	Bygningstype Enebolig
Bruksareal 225,0 m²	Oppvarmet bruksareal 225,0 m²
Oppvarmet etasje 2	Bygningsmateriale Tre
Oppvarming Elektrisitet, Varmepumpe, Ved	
Ventilasjon Periodisk avtrekk	



Energi

Beregnet vektet levert energi i normert klima er et nøkkeltall for å vurdere en bygnings energieffektivitet, der ulike energibærere (strøm, fjernvarme, varmpumpe) vektet ulikt.

Beregnet vektet levert energi i normert klima

Pr. KVM pr. år
198,52 kWh/m²

Beregnet levert energi i lokalt klima

Pr. KVM pr. år
199,80 kWh/m²

Totalt levert pr. år
48 010 kWh



Skaret 15, 6035 FISKARSTRAND



Detaljering

Bygningsform Nei	Vegger Nei
Vindu Nei	Gulv Nei
Takkonstruksjon Nei	Ytterdører Nei
Energibruk Nei	Lekkasjetall Nei
Solceller Nei	



Skaret 15, 6035 FISKARSTRAND



Tiltak

Tiltak utendørs

Tiltak 1: Termostat- og nedbørsstyring av snøsmelteanlegg

Snøsmelteanlegget er kun manuelt styrt, eller styres kun etter lufttemperatur. Det installeres automatikk slik at snøsmelteanlegget både er temperatur- og nedbørsstyrt. Det kan være i form av en temperatur- og snøføler i bakken, med temperatur - og fuktføler i luften. Snøsmelteanlegget aktiveres kun ved behov dvs. når det registreres nedbør og kulde samtidig.

Tiltak 2: Montere automatikk på utebelysning

Det kan monteres fotocelle på utebelysningen slik at det automatisk går av/på etter dagslyset/mørket. Eller det kan monteres bevegelsessensor slik at lyset kun går på ved bevegelse og slås av automatisk etter forhåndsinnstilt tid.

Tiltak 3: Skifte til sparepærer på utebelysning

Sparepærer på 5, 7, 11, 15, og 20 W tilsvarer glødelamper på henholdsvis 25, 40, 60, 75 og 100 W. Sparepærer gir like mye lys som vanlige glødelamper, men bruker bare rundt 20% av energien. De varer dessuten lenger, 8.000-15.000 timer mot 1.000 - 2.500 timer for glødelamper.

Tiltak 4: Montere urbryter på motorvarmer

Det monteres urbryter (koblingsur) på motorvarmeren slik at den ikke står på mer enn nødvendig.

Brukertiltak

Tiltak 5: Luft kort og effektivt

Ikke la vinduer stå på gløtt over lengre tid. Luft heller kort og effektivt, da får du raskt skifta lufta i rommet og du unngår nedkjøling av gulv, tak og vegger.

Tiltak 6: Velg hvitevarer med lavt forbruk

Når du skal kjøpe nye hvitevarer så velg et produkt med lavt strømforbruk. Produktene deles inn i energiklasser fra A til G, hvor A er det minst energikrevende. Mange produsenter tilbyr nå varer som går ekstra langt i å være energieffektive. A+ og det enda bedre A++ er merkinger som har kommet for å skille de gode fra de ekstra gode produktene.

Tiltak 7: Spar strøm på kjøkkenet

Ikke la vannet renne når du vasker opp eller skyller. Bruk kjeler med plan bunn som passer til platen, bruk lokk, kok ikke opp mer vann enn nødvendig og slå ned varmen når det har begynt å koke. Slå av kjøkkenventilatoren når det ikke lenger er behov. Bruk av microbølgeovn til mindre mengder mat er langt mer energisparende enn komfyren. Tin frossenmat i kjøleskapet. Kjøl - og frys skal avrimes ved behov for å hindre unødvendig energibruk og for høy temperatur inne i skapet / boksen (nye kjølekap har ofte automatisk avriming). Fjern støv på kjøleribber og kompressor på baksiden. Slå av kaffetraker når kaffen er ferdig traktet og bruk termos. Oppvaskmaskinen har innebygde varmeelementer for oppvarming av vann og skal kobles til kaldvannet, kobles den til varmtvannet øker energibruken med 20 - 40 % samtidig som enkelte vaske - og skylleprosesser foregår i feil temperatur.

Tiltak 8: Tiltak utendørs

Monter urbryter (koblingsur) på motorvarmeren slik at den ikke står på mer enn nødvendig. Skift til sparepærer. Sparepærer på 5, 7, 11, 15, og 20 W tilsvarende glødelamper på henholdsvis 25, 40, 60, 75 og 100 W, og de varer dessuten lenger, 8.000-15.000 timer mot 1.000-2.500 timer for glødelamper. Det kan monteres fotocelle på utebelysningen slik at det automatisk går av/på etter dagslyset/mørket. Eller det kan monteres bevegelsessensor slik at lyset kun går på ved bevegelse og slås av automatisk etter forhåndsinnstilt tid. For snøsmelteanlegg som kun er manuelt styrt av/på eller ift. lufttemperatur kan det installeres automatikk slik at snøsmelteanlegget både er temperatur- og nedbørsstyrt dvs. når det registreres nedbør og kulde samtidig.

Tiltak 9: Redusér innnetemperaturen

Ha en moderat innnetemperatur, for hver grad temperatursenkning reduseres oppvarmingsbehovet med 5 %. Mennesker er også varmekilder; jo flere gjester – desto større grunn til å dempe varmen. Ha lavere temperatur i rom som brukes sjelden eller bare deler av døgnet. Monter tetningslister rundt trekkfulle vinduer og dører (kan sjekkes ved bruk av myggspiral/røyk eller stearinlys). Sett ikke møbler foran varmeovner, det hindrer varmen i å sirkulere. Trekk for gardiner og persiener om kvelden, det reduserer varmetap gjennom vinduene.

Tiltak 10: Slå el.apparater helt av

Elektriske apparater som har stand-by modus trekker strøm selv når de ikke er i bruk, og må derfor slås helt av.

Tiltak 11: Følg med på energibruken i boligen

Gjør det til en vane å følge med energiforbruket. Les av måleren månedlig eller oftere for å være bevisst energibruken. Ca halvparten av boligens energibruk går til oppvarming.

Tiltak 12: Vask med fulle maskiner

Fyll opp vaske- og oppvaskmaskinen før bruk. De fleste maskiner bruker like mye energi enten de er fulle eller ikke.

Tiltak 13: Bruk varmtvann fornuftig

Bytt til sparedusj hvis du ikke har. For å finne ut om du bør bytte til sparedusj eller allerede har sparedusj kan du ta tiden på fylling av ei vaskebøtte; nye sparedusjer har et forbruk på kun 9 liter per minutt. Ta dusj i stedet for karbad. Skift pakning på dryppende kraner. Dersom varmtvannsberederen har nok kapasitet kan temperaturen i berederen reduseres til 70gr.

Tiltak 14: Slå av lyset og bruk sparepærer

Slå av lys i rom som ikke er i bruk. Utnytt dagslyset. Bruk sparepærer, spesielt til utelys og rom som er kalde eller bare delvis oppvarmet.

Bygningsmessige tiltak

Tiltak 15: Etterisolering av yttervegg

Yttervegg etterisoleres. Metode avhenger av dagens løsning. For å sjekke vindtetting av yttervegg anbefales termografering og tetthetsprøving.

Tiltak 16: Montering tetningslister

Luftlekkasjer mellom karm og ramme på vinduer og mellom karm og dørbblad kan reduseres ved montering av tetningslister. Lister i silikon- eller EPDM-gummi gir beste resultat.

Tiltak 17: Randsoneisolering av etasjeskillere

Kald trekk i randsonen av trebjelkelag kan utbedres ved å isolere bjelkelaget i randsonen. Utvendig kan man forsøke å tette vindsperra nederst på utsiden av veggen.

Tiltak på elektriske anlegg

Tiltak 18: Temperatur- og tidsstyring av panelovner

Evt. eldre elektriske varmeovner uten termostat skiftes ut med nye termostatregulerte ovner med tidsstyring, eller det ettermonteres termostat / spareplugg på eksisterende ovn. Dersom mange ovner skiftes ut bør det vurderes et system hvor temperatur og tidsinnstillinger i ulike rom i boligen styres fra en sentral enhet.

Tiltak 19: Temperatur- og tidsstyring av elektrisk gulvvarme / takvarme

For evt. eldre gulvvarme/takvarme uten termostat monteres ny styringsenhet med kombinert termostat og tidsstyring. Dersom mange slike styringsenheter og/eller panelovner skiftes ut bør det vurderes et system hvor temperatur og tidsinnstillinger i ulike rom i boligen styres fra en sentral enhet.

Tiltak på luftbehandlingsanlegg

Tiltak 20: Skifte avtrekksvifte på bad til ny med fuktstyring

Dersom avtrekksvifte på bad kun har manuell styring av/på kan det vurderes å montere ny avtrekksvifte med fuktstyring, dvs. at den starter/stopper automatisk ved behov avh. av luftens relative fuktighet og reduserer den totale luftutskiftningen og dermed varmetapet.

Tiltak 21: Montere blafrespjeld på kjøkkenventilator

Dersom kjøkkenventilator ikke har blafrespjeld, bør dette monteres for å redusere luftutskiftningen og dermed varmetapet.



Om grunnlaget for energimerket

Enova er ansvarlig for energimerkeordningen. Energimerket beregnes på grunnlag av oppgitte opplysninger om boligen. For informasjon som ikke er oppgitt, brukes typiske standardverdier for den aktuelle bygningstypen fra tidsperioden den ble bygd i. Beregningsmetodene for energikarakteren baserer seg på NS 3031.

<https://www.enova.no/energimerking>



Spørsmål om energiattesten

Spørsmål om energiattesten, energimerkeordningen eller gjennomføring av energieffektivisering og tilskuddsordninger kan rettes til Enova Svarer.

For ytterligere råd og veiledning om effektiv energibruk se våre nettsider.

<https://www.enova.no>

EGENERKLÆRINGSSKJEMA

Til orientering vil dette skjema være en del av salgsoppgaven

Meglerfirma	
Notar Moa	
Oppdragsnr.	
2-0081/26	
Selger 1 navn	Selger 2 navn
Trygve Aasen	Heidi Aasen Bowlby
Gateadresse	
Skaret 15	
Poststed	Postnr
FISKARSTRAND	6035
Er det dødsbo? <input type="checkbox"/> Nei <input checked="" type="checkbox"/> Ja	
Avdødes navn	Liv-Hilde Nyhaug Aasen
Er det salg ved fullmakt? <input checked="" type="checkbox"/> Nei <input type="checkbox"/> Ja	
Hjemmelshavers navn	
Har du kjennskap til eiendommen? <input checked="" type="checkbox"/> Nei <input type="checkbox"/> Ja	

Document reference: 2-0081/26

Tilleggskommentar

Selger har ikke bebodd eiendommen og har derfor ikke spesifikk kunnskap om den. Det kan derfor være skader og andre forhold ved eiendommen som ikke er spesifikt opplyst. Kjøper oppfordres derfor til å foreta en særlig grundig undersøkelse av eiendommen, gjerne med bistand av teknisk sakkyndig.

Jeg bekrefter at opplysningene er gitt etter beste skjønn. Jeg er kjent med at dersom jeg har gitt ufullstendige, uriktige eller misvisende opplysninger om eiendommen, vil forsikringsselskapet kunne søke hel eller delvis regress for sine utbetalinger eller redusere sitt ansvar helt eller delvis, jfr. vilkår for boligselgerforsikring punkt 7.1 og forsikringsavtaleloven kapittel 4.

Jeg er orientert om mitt mulige ansvar som selger etter avhendingsloven, eventuelt etter kjøpsloven (aksjeboliger), og om forsikringsgiver sitt boligselgerforsikringstilbud.

Jeg er klar over at avtale om forsikring er bindende. Jeg er også klar over at premietilbudet først kan påberopes når boligen er solgt (budaksept). Premietilbudet som er gitt av megler er bindende for forsikringsgiver i 6 – seks – måneder fra oppdragsinngåelse med megler.

Etter dette vil premien og forsikringsvilkårene kunne justeres. Når premietilbudet ikke lenger er bindende for forsikringsselskapet må egenerklæringsskjemaet signeres på nytt og eventuelle endringer påføres. Det vil da være forsikringspremien og forsikringsvilkårene på ny signeringsdato som legges til grunn.

Det kan ikke tegnes boligselgerforsikring ved følgende salg:

- mellom ektefeller eller slektninger i rett oppstigende eller nedstigenede linje, søsken, eller
- mellom personer som bor eller har bodd på boligeiendommen og/eller
- når salget skjer som ledd i sikredes næringsvirksomhet/er en næringsseiendom
- etter at boligeiendommen er lagt ut for salg.
- ved salg av helårs- og fritidsbolig er det krav til at det foreligger tilstandsrapport i henhold til Forskrift til avhendingslova (tryggere bolighandel).

Forsikringsselskapet kan ved skriftlig samtykke akseptere tegning av forsikring også i ovennevnte tilfeller.

Dersom forsikringsselskapet ikke har gitt skriftlig samtykke, kan erstatningen bortfalle.

Ved oppgjørsoppdrag trer forsikringen i kraft når kontrakten er signert av begge parter, begrenset til siste 12 måneder før overtakelse.

Forøvrig oppfordrer selger potensielle kjøpere til å undersøke eiendommen grundig, jf avhendingsloven § 3-10 og kjøpsloven § 20 (aksjeboliger).

Gyldig forsikring forutsetter at det for helårs- og fritidsbolig foreligger tilstandsrapport som er i henhold til Forskrift til avhendingslova (tryggere bolighandel).

Jeg ønsker boligselgerforsikring, og bekrefter å ha mottatt og lest forsikringsvilkårene og informasjonsbrosjyre til selger i forbindelse med kjøp av boligselgerforsikring. Forsikringen trer i kraft på det tidspunkt det foreligger en budaksept mellom partene, begrenset til tolv måneder før overtagelse. Ved oppgjørsoppdrag trer forsikringen i kraft når kontrakten er signert av begge parter, begrenset til siste 12 måneder før overtakelse. Jeg bekrefter med dette at eiendommen ikke er en næringsseiendom, at den ikke selges som ledd i næringsvirksomhet eller mellom ektefeller eller slektninger i rett oppstigende eller nedstigenede linje, søsken, eller mellom personer som bor eller har bodd på boligeiendommen. Gyldig forsikring forutsetter at det for helårs- og fritidsbolig foreligger tilstandsrapport som er i henhold til Forskrift til avhendingslova (tryggere bolighandel). Forsikringen er ugyldig dersom den tegnes i strid med forsikringsvilkårene. Jeg er innforstått med at eiendomsmeglere ikke har fullmakt til å gjøre unntak fra ovennevnte begrensninger. Jeg er oppmerksom på at 8% av total forsikringspremie er honorar til Söderberg & Partners.

Jeg ønsker ikke boligselgerforsikring, men megler har tilbudt meg å kjøpe slik forsikring.

Jeg kan ikke kjøpe boligselgerforsikring ihht vilkår.

NAME OF SIGNER	IDENTIFIER	TIME	ELECTRONIC ID
Trygve Aasen	e6bb0faf5a7b088eff116a 5783411e59a6ae7b80	04.05.2026 17:35:24 UTC	Signer authenticated by One time code

NAME OF SIGNER	IDENTIFIER	TIME	ELECTRONIC ID
Heidi Bowlby	3f296ab9ba620373d0117 d47cb66b1918649ad31	04.05.2026 17:31:45 UTC	Signer authenticated by One time code

Document reference: 2-0081/26

- This is a PDF document digitally signed by IN Groupe's E-Signing service.
- The document's integrity is protected by signing and sealing the contents with a certificate issued to IN Groupe by a third party. Validating the signature confirms that the contents have not been modified since the time of signing.
- For more information about document formats, see <https://doc.ingroupe.com/developer>

Nabolagsprofil

Skaret 15 - Nabolaget Rørstad/Korsneset - vurdert av 15 lokalkjente

Nabolaget spesielt anbefalt for

- Familier med barn
- Etablerere
- Husdyreiere

Offentlig transport

🚶 Rørstad	3 min
Linje 4	0.3 km
✈ Ålesund Lufthavn, Vigra	38 min

Skoler

Rørstadmarka skule (1-7 kl.)	16 min
226 elever, 14 klasser	1.1 km
Sula ungdomsskule (8-10 kl.)	9 min
423 elever, 35 klasser	6.2 km
Borgund videregående skole	16 min
730 elever, 54 klasser	11.4 km
Spjelkavik videregående skole	15 min
492 elever	12.5 km

«Fiskarstranda er beste plassen på jord :-D»

Sitat fra en lokalkjent

Opplevd trygghet

Veldig trygt 92/100

Kvalitet på skolene

Veldig bra 82/100

Naboskapet

Godt vennskap 79/100

Aldersfordeling

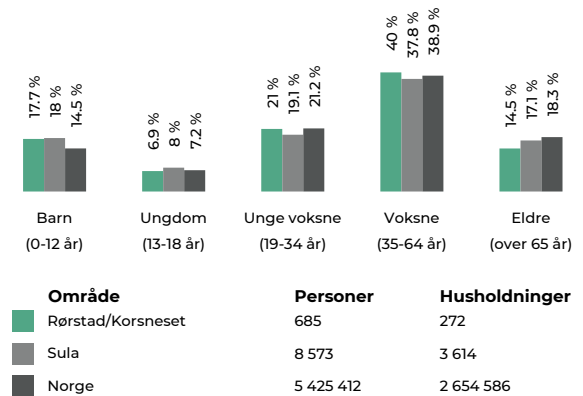

Barnehager

Rørstadmarka barnehage (0-5 år)	11 min
53 barn	0.8 km
Måseide barnehage (1-5 år)	18 min
72 barn	1.6 km
Bjørkavåg barnehage (0-5 år)	6 min
125 barn	3.5 km

Dagligvare

Kiwi Fiskarstrand	13 min
PostNord	1.2 km
Bunnpris Vedde	6 min
PostNord, søndagsåpent	4 km



Innholdet i nabolagsprofilen er hentet fra ulike datakilder, og feil eller mangler kan forekomme. Vurderinger og sitater er innhentet på web og gir uttrykk for hvordan naboene vurderer nabolaget. FINN.no AS kan ikke holdes ansvarlig for feil/mangler i profilen. Copyright © Finn.no AS 2026

Primære transportmidler

1. Egen bil

2. Buss

Turmulighetene

Nærhet til skog og mark 94/100









Støynivået

Lite støynivå 91/100

Gateparkering

Lett 86/100



Sport

 Fiskarstrand stadion	11 min 
Ballspill, fotball	0.9 km
 Fiskarstrand skole	10 min 
Aktivitetshall	0.9 km
 Aktiv Trening Langevåg	8 min 
 Crossfit Langevåg	10 min 

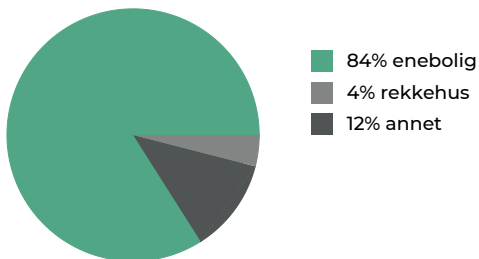
Boligmasse



Varer/Tjenester

 AMFI Moa	15 min 
 Apotek 1 Langevåg	8 min 

Aldersfordeling barn (0-18 år)

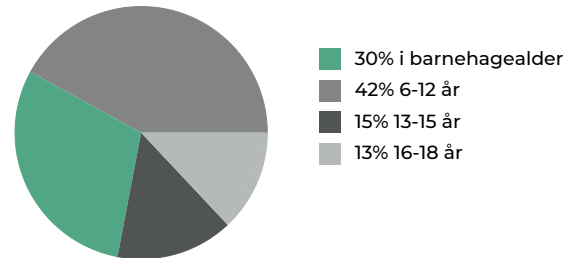

Familiesammensetning

Par m. barn



Par u. barn



Enslig m. barn



Enslig u. barn



Flerfamilier



0%

43%

Rørstad/Korsneset
Sula
Norge

Sivilstand

		Norge
Gift	36%	33%
Ikke gift	56%	54%
Separert	5%	9%
Enke/Enkemann	3%	4%

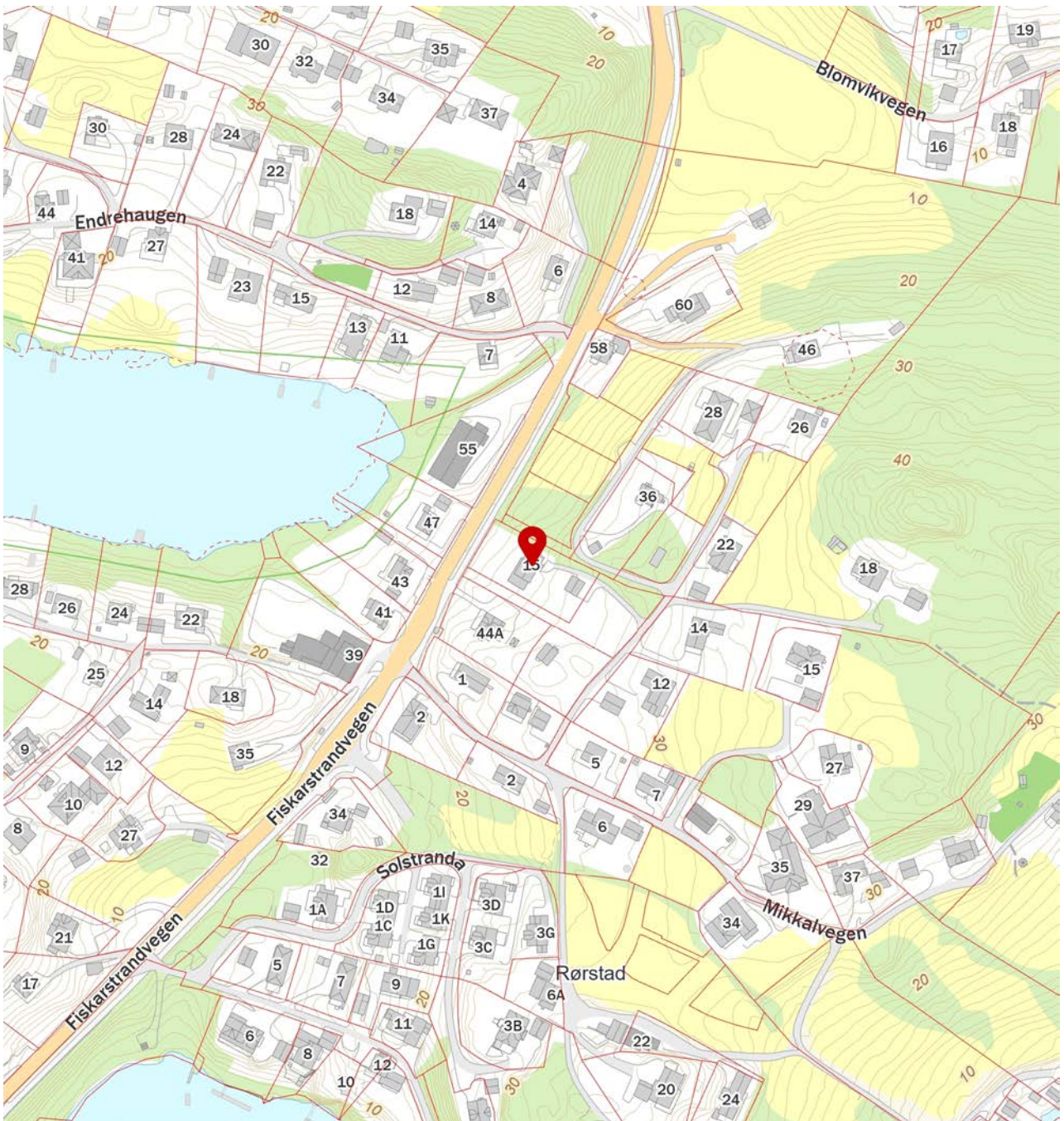
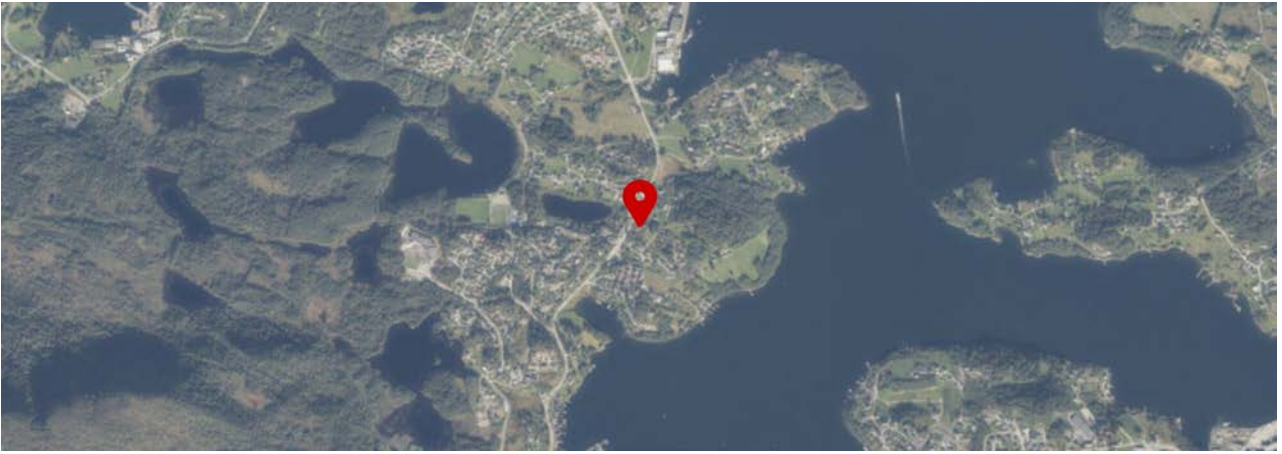

Innholdet i nabolagsprofilen er hentet fra ulike datakilder, og feil eller mangler kan forekomme. Vurderinger og sitater er innhentet på web og gir uttrykk for hvordan naboene vurderer nabolaget. FINN.no AS kan ikke holdes ansvarlig for feil/mangler i profilen. Copyright © Finn.no AS 2026

BOWLBY HEIDI AASEN
Blomvikvegen 28
6035 FISKARSTRAND

Saksbehandler: Tom Arild Sjøholt
Tlf: 91670179
Epost: tom.arild.sjoholt@aabv.no

Sak: 2026/2684

Rapport etter feiing av skorstein

Adresse: Skaret 15-H0101
Gnr/Bnr 1531-74/115

Innleiing

Ålesund Brannvesen KF gjennomførte feiing av skorsteinen den 28.04.2026 i ovannemnte objekt.

Eventuelle merknader som bør følgast opp: (0)

Aktuelt regelverk

- Feiinga er hjemla i brann- og eksplosjonsvernloven § 11 første ledd bokstav h, og forskrift om brannforebygging § 17.
- Eigars plikt til kontroll og vedlikehald av fyringsanlegget kjem fram i forskrift om brannforebygging § 6.
- Krav til vår saksbehandling kjem fram i forvaltningsloven.

Helsing

Tom Arild Sjøholt

Brannforebygger

AASEN TRYGVE
Landingsveien 40
0767 OSLO

Saksbehandler: Tom Arild Sjøholt
Tlf: 91670179
Epost: tom.arild.sjoholt@aabv.no

Sak: 2026/2684

Rapport etter feiing av skorstein

Adresse: Skaret 15-H0101
Gnr/Bnr 1531-74/115

Innleiing

Ålesund Brannvesen KF gjennomførte feiing av skorsteinen den 28.04.2026 i ovannemnte objekt.

Eventuelle merknader som bør følgast opp: (0)

Aktuelt regelverk

- Feiinga er hjemla i brann- og eksplosjonsvernloven § 11 første ledd bokstav h, og forskrift om brannforebygging § 17.
- Eigars plikt til kontroll og vedlikehald av fyringsanlegget kjem fram i forskrift om brannforebygging § 6.
- Krav til vår saksbehandling kjem fram i forvaltningsloven.

Helsing

Tom Arild Sjøholt

Brannforebygger

Feiing av pipe/skorstein

Ved feiing utfører vi følgende oppgaver:

- Pipe/skorstein blir feid fra tak eller fra feieluke på loft.
- Om vi får tilgang, tømmer vi sotluka for sot.
- Ved behov blir røykrøret fra ildsted til skorstein feid.

Viktig: Alle spjeld må være lukket, slik at det ikke oppstår sotskader i boligen. Feiing utføres ikke uten at boligeier på forhånd har bekreftet at alle spjeld er lukket. I sameier og borettslag der flere ildsteder er knyttet til samme pipeløp, må alle eiere av boenhetene bekrefte at spjeldene er lukket for at feiing skal kunne utføres.

Merk: For enkelte borettslag og sameier vil opplysninger om ildsted og pipe ligge på selve boligselskapet, og det vil ikke alltid være mulig å knytte opplysninger til den enkelte boenhet.

Tilsyn med fyringsanlegg

Ved tilsyn utfører vi følgende oppgaver:

- Kontroll av ildsted og pipe, samt adkomst for feiing.
- Kontroll av brannvarsling og manuelt slukkeutstyr i bolig og fritidsbolig, jf. forskrift om brannforebygging § 7.

Ved alvorlige avvik på ildsted eller pipe kan brannvesenet gi forbud mot bruk av ildsted til eier har utbedret manglene.

Etter utført tilsyn skriver feieren en rapport, hvor eventuelle mangler og avvik beskrives.

Forbehold om avvik og mangler

Vi opplyser om at eventuelle avvik kan være utbedret, men ikke blitt verifisert ved nytt tilsyn av Ålesund brannvesen KF. Vi tar forbehold om skjulte feil og mangler. Denne rapporten omhandler kun feil og mangler ved skorstein og ildsted. Feiing og tilsyn er behovsprøvd. Eventuell oppsatt dato for neste feiing/tilsyn er å se som veiledende. Det er kommunene som fastsetter feie- og tilsynsgebyret.

Røykvarsler og slukkeutstyr

Minstekravene i en boenhet er: Én detektor eller røykvarsler i hver etasje, som skal dekke kjøkken, stue, sone utenfor soverom og sone utenfor tekniske rom. Alarmen skal kunne høres tydelig på oppholdsrom og soverom når dørene mellom rommene er lukket. Ålesund brannvesen KF anbefaler seriekoblede røykvarslere i alle sove- og oppholdsrom.

Det skal være minst ett slukkeutstyr (pulver, skum eller vann) som skal rekke til alle rom: Håndslukkeapparater kan være pulverapparater på minimum 6 kg med ABC-pulver, eller skumapparater på minimum 6 liter med effektivitetsklasse minst 21A. I bolig kan det benyttes formstabil brannslange med innvendig diameter på minimum 10 mm.

- Pulverapparat skal inn til ekstern kontroll hvert 5. år og full service hvert 10. år.
- Skumapparat skal inn til full service hvert 5. år.

Henvendelse angående feiing og tilsyn rettes til Ålesund brannvesen KF (se kontaktinfo nederst).

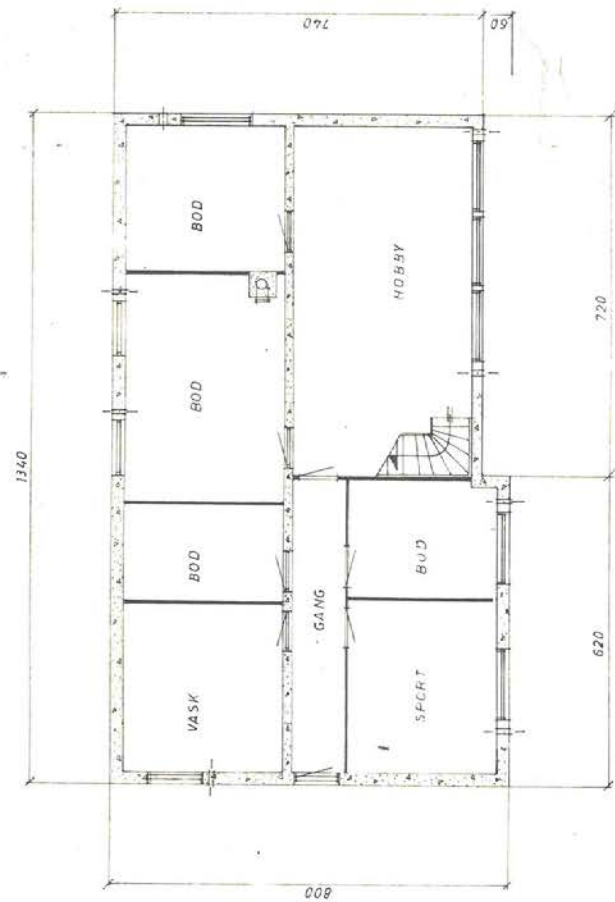
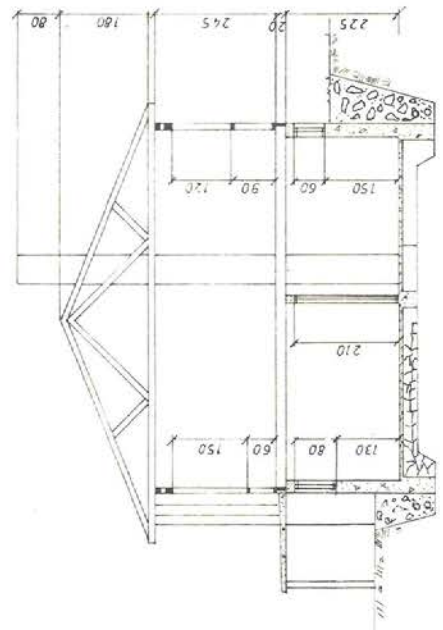
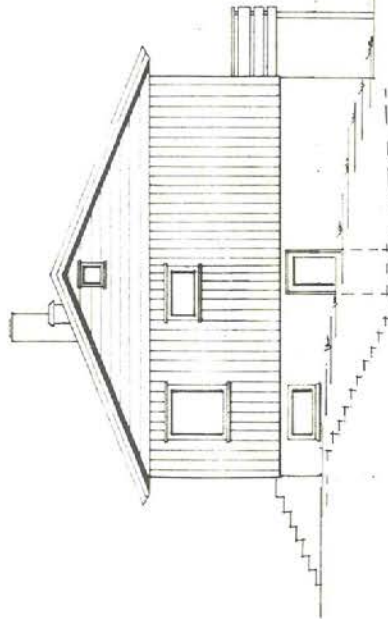



740
60

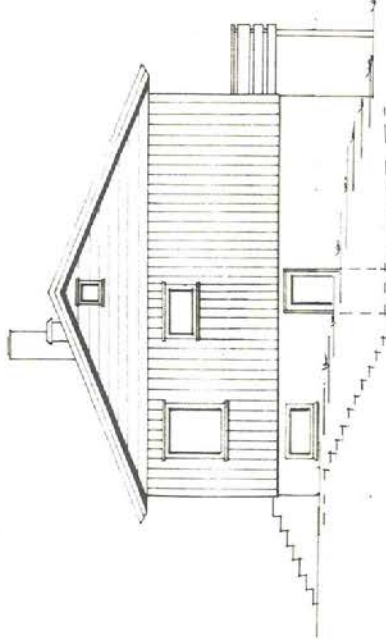

740
60

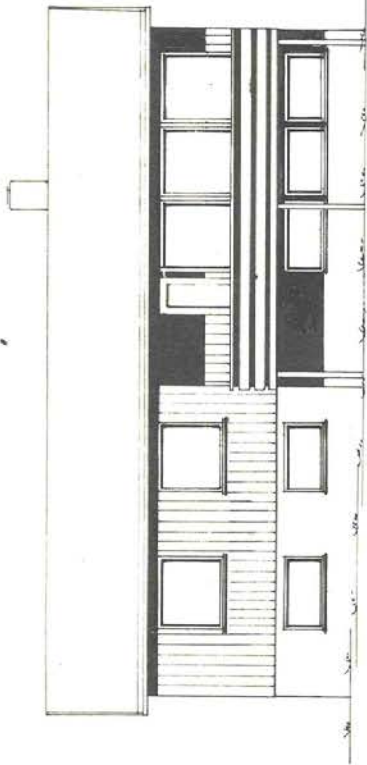
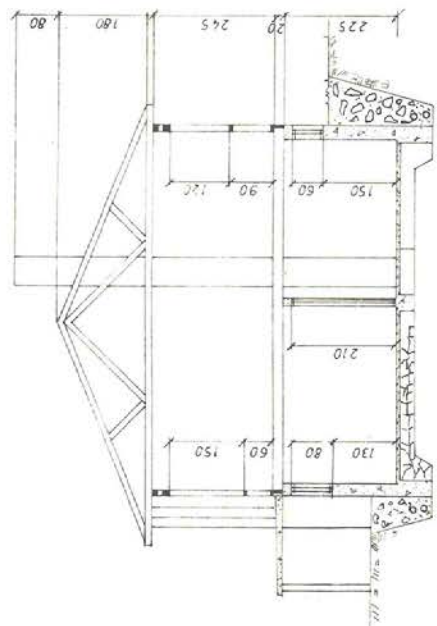

GODKJENT
 Alstind bygningsråd
 15 874, Suk nr. 495
 BRUTTOAREAL 101,4 M²
 LEIE - AREAL 94,9 M²

495 15 874
 85

Oppdrag nr.	For	G. nr.	B. nr.
Blad nr. 1	LARS AASEN	94	24
	PLANER, SMITT OG FASADER	Mål	Dato
	VEESLUND	1:100	NOV. 1970.
	TREVARENS	Tegning nr. <i>Oddvar Østhusland</i>	
	6020 VEGSUND — Tlf. 39 144 - 39 554	739 A	

MIDLERTIDIG BRUKSTILLATELSE

for arbeid etter § 93 i bygningsloven av 18.6.65.

Jfr. § 99 nr. 2 og 3.

Byggeplass (adresse)		Matr.nr.	G.nr.	B.nr.	Parsell nr.
Fiskerstrand			74	115	
Arbeidets art	Byggets art	Søknadens dato	Bygningsrådets eller bygningssjefens vedtak		
Nybygg	Boligbygg	4.6.74	dato 15.8.74	sak	495/74
Byggherrens navn		Adresse		Telefon	
Lars Aasen		6030 Langevåg		47 985	
Anmelderens navn		Adresse		Telefon	
Ståle Rekkedal		6020 Vegsund		40 144	
Ansvarshavendes navn		Adresse		Telefon	
Vegsund Trevare A/S v/Lars Vegsund		6020 Vegsund			

Arbeidet er besiktiget. I medhold av bygningslovens § 99 gis det herved midlertidig brukstillatelse

 for nevnte bygg for følgende del av nevnte bygg:

Ferdigattest må begjæres senere av ansvarshavende, men attesten kan ikke gis før nedenstående arbeid er utført.

1. Utvendig planeringsarbeider
2. Puss av kjellermurer

Dette arbeid må være fullført innen 2.5.75

Langevåg den 2.12.75

Sendes:

- byggherren
- anmelderen
- ansvarshavende
- byggesjefmyndighet
-
-
-



Kjell Fjærtøft

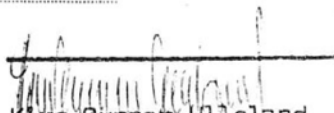

Kåre Gunnar Ulleland
bygn. kontr.

Vedlegg D

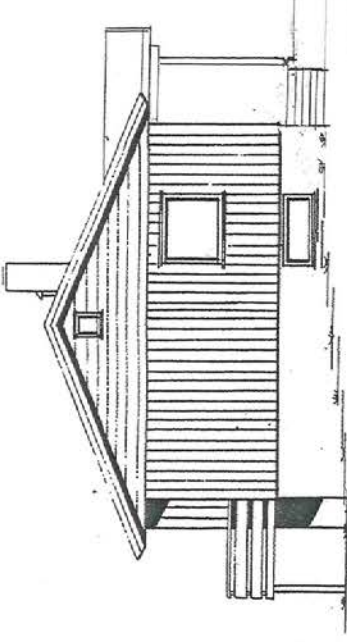

SJUELA KOMMUNE
TEKNIISK KONTOR
01 JUL 2002

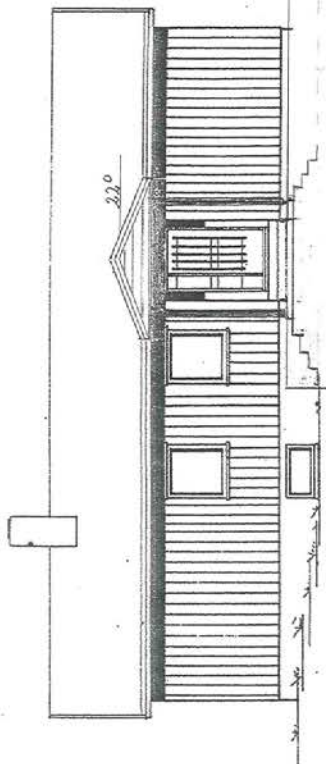
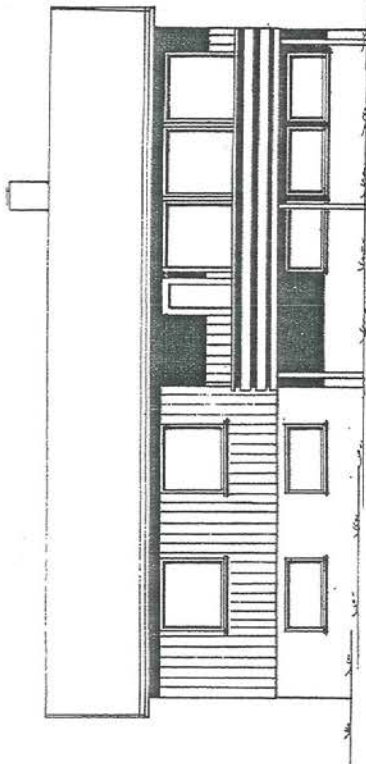
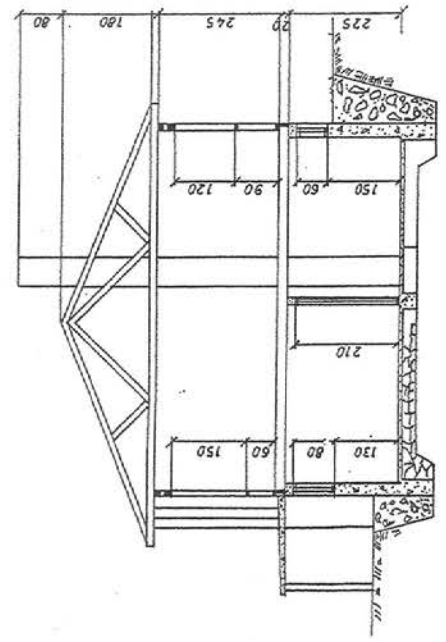
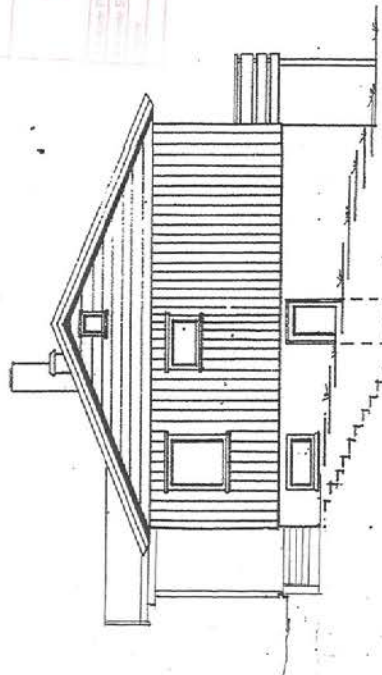

BRUTTOAREAL 101,4 M²
LEIE - AREAL 94,9 M²

Oppdrag nr.	For	G. nr.	B. nr.	Mål	Dato
Blad nr. 1	LARS AASEN	74	(24) 115	1:100	NOV. 1970.
PLANER, SNITT OG FASADER					
VEESTLIND					
Address <i>Handwritten signature</i>					

Vedlegg D

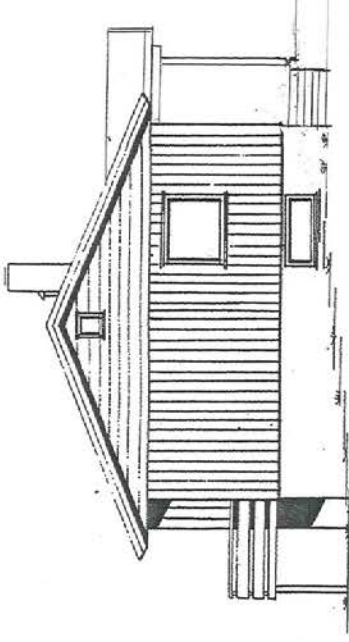

SULA KOMMUNE
TEKNISK KONTOR
01 JUL 2002

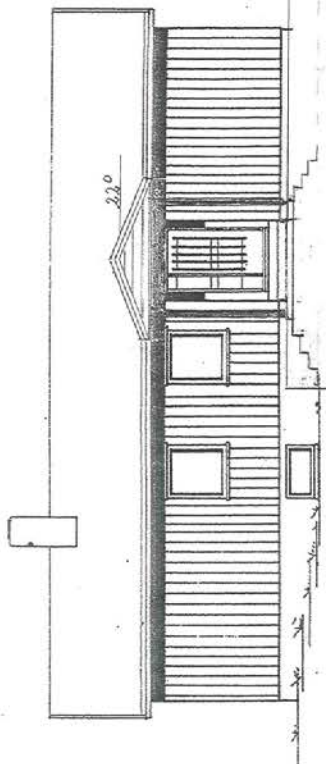
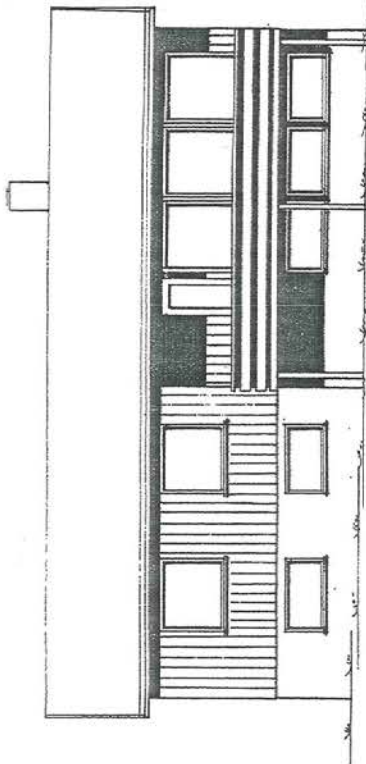
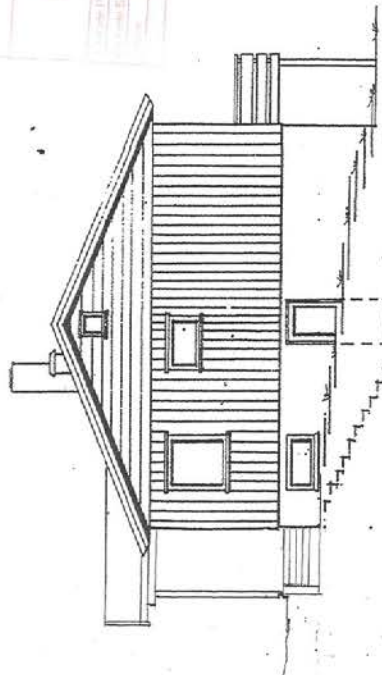

BRUTTOAREAL 101,4 M²
LEIE - AREAL 94,9 M²

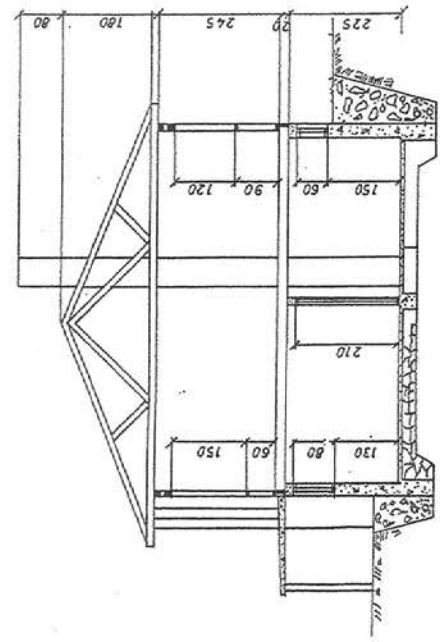

Oppdrag nr.	For	G. nr.	B. nr.	
Blad nr. 1	LARS AASEN	74	(24) 115	
	PLANER, SNITT OG FASADER	Mål	Dato	
		1:100	NOV. 1970.	
				Adresserørbehold
				VEEHLIND

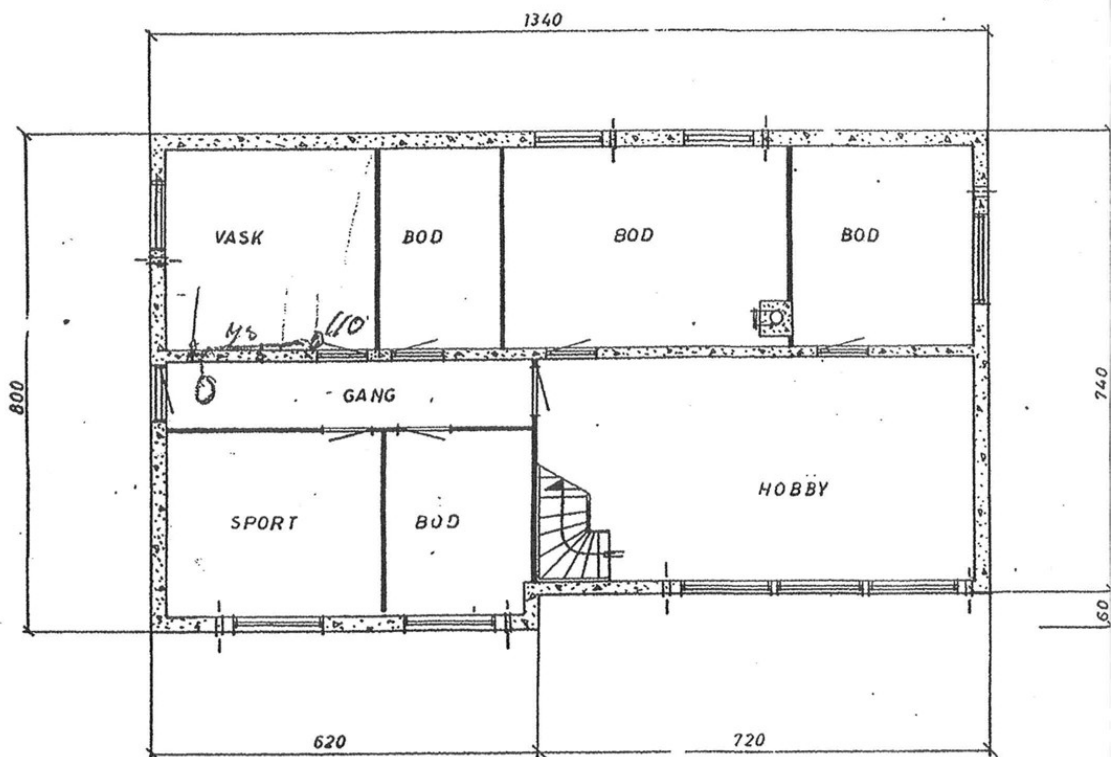
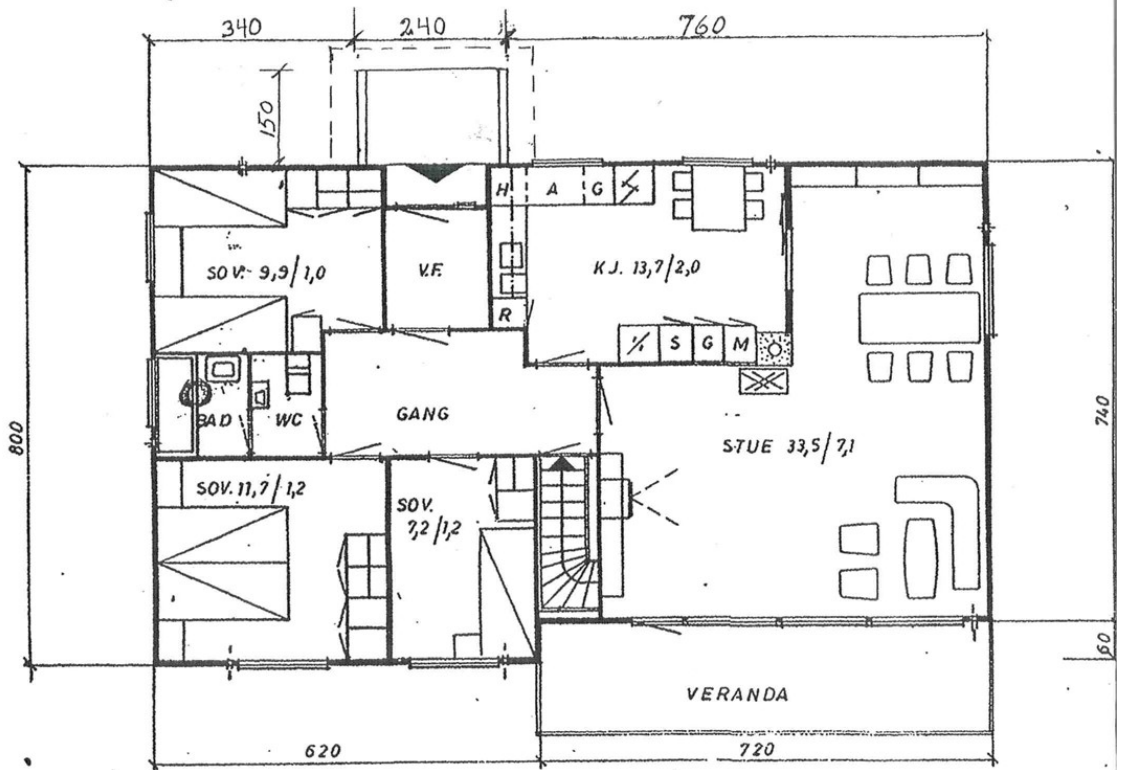

Sula kommune
Postboks 280

02/00851 LL

6030 LANGEVÅG

74/115

007757/03 003

Kommunal ref.

02/00851
74/115

Saksbehandler i kommunen

LL

TILBAKEMELDING OM FERDIGE BYGGJEARBEIDER

Gjelder:
Byggjestad:
Tiltakshavar:

Tilbygg, anneks knyttet til bolig
Skaret 15,
Lars Aasen

Tiltaket vert meldt ferdig utført, og er oppført i samsvar med innsende melding.

22.09.03
Dato

Lars Aasen
Underskrift
Lars Aasen

6035 FISKARSTRAND

ledlegg R

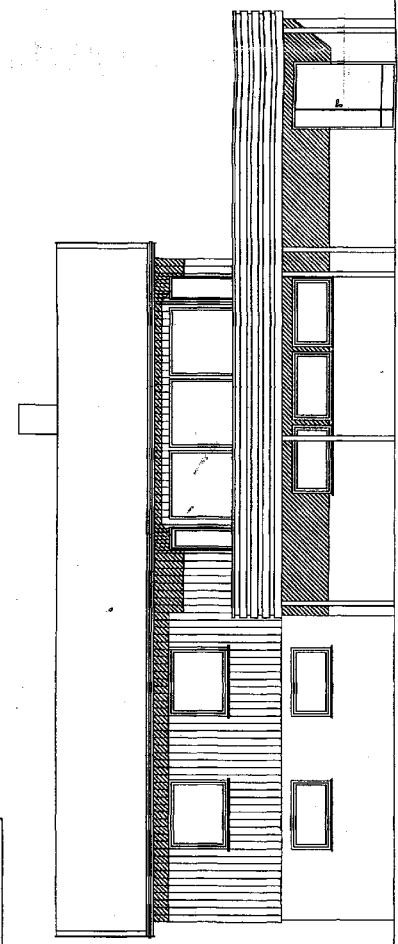

FASADE MOT VEST

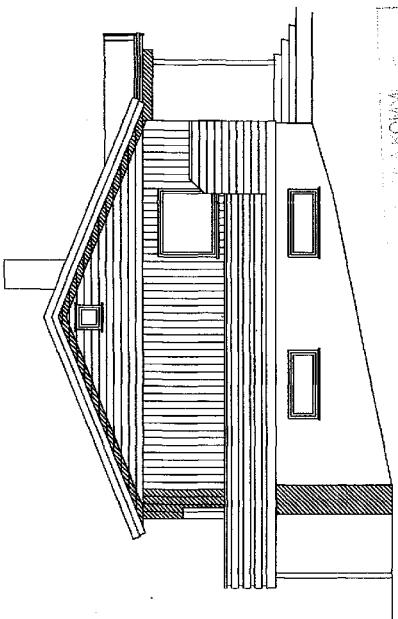

FASADE MOT SØR

11 NOV 2009

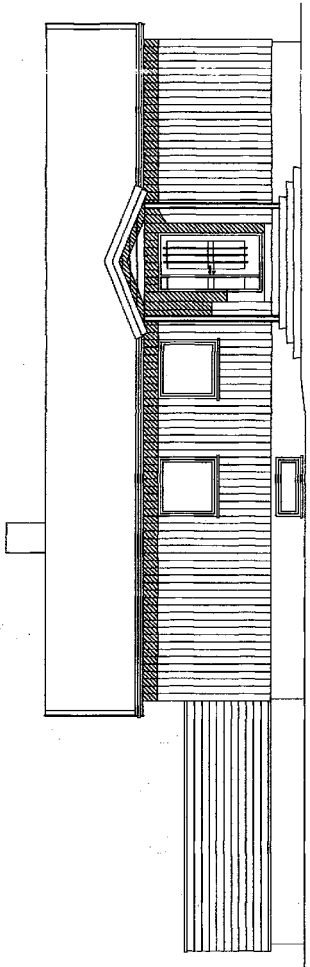

FASADE MOT ØST

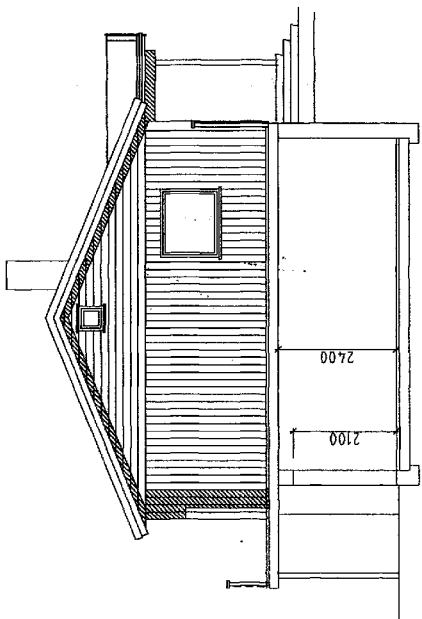

SNITT

REV. INDEK	ANT.	ENDRINGEN GJELDER		SKJ.	DATO
<p>Per Vegsund Arkitekt- konsulenttjenester Ekornlia 5, 6800 FØRDE. Telefon 416 82 736 Epost: pvegsund@online.no</p>					
Date	Konstr./tegnet	Kontroll	Kontroll dato	Målestokk	Tegning nr.
13.08.09.	P. V.			M = 1 : 100	739-B 1
LARS AASEN SKARET 15 6035 FISKARSTRAND			G.NR 74, B.NR 115 SULA KOMMUNE		
Tegningen må verken helt eller delvis kopieres eller benyttes ved utførelse av arbeider som Per Vegsund ikke medvirker i.					

Vedlegg 3

PER VEGSUND ARKITEKT
11 NOV 2005

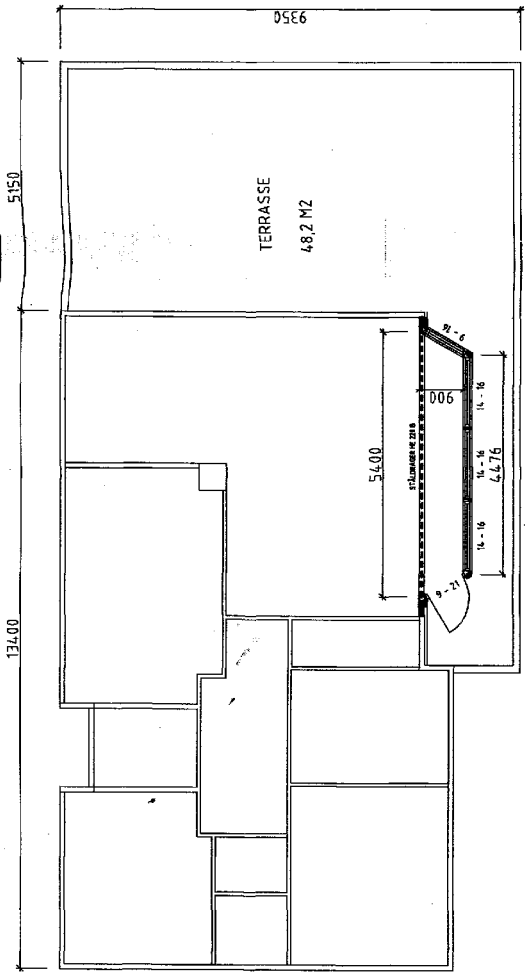

HOVEDPLAN TILBYGG KARNAPP 4,4 M2 BRA

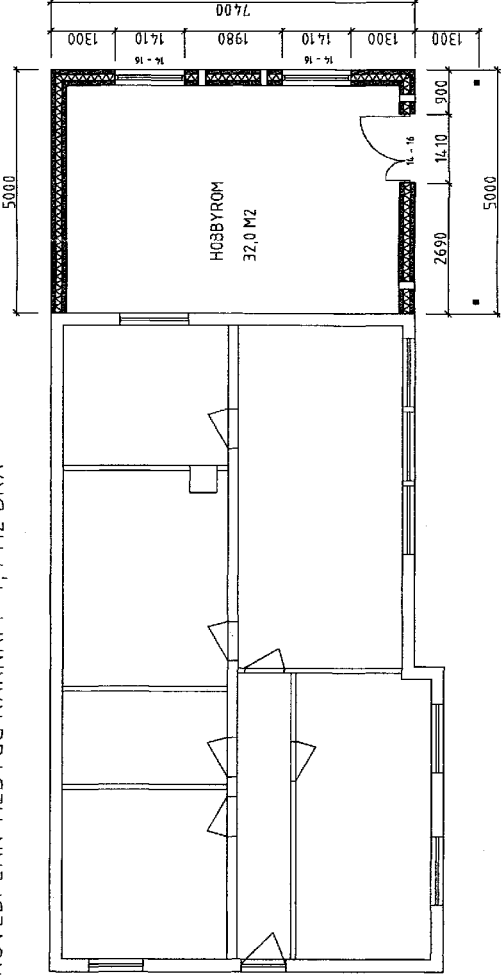

PLAN UNDERETG. TILBYGG HOBBYROM 32,0 M2 BRA.

Per Vegsund Arkitekt- konsulenttjenester			
Ekornlia 5, 6800 FØRDE Telefon 416 82 736 Epost: pvegsund@online.no			
Date	Konstr./Festet	Kontroll	Regning nr.
18.08.09	P. V.		739-B 2
		Målestokk	M = 1 : 100
LARS AASEN		G.NR 74, B.NR 115	
SKARET 15		SULA KOMMUNE	
6035 FISKARSTRAND			

Sula kommune
Postboks 280

6039 LANGEVÅG

Vår ref.:
09/16057

Saksbeh.:
TH

Ark.:

Dykkar ref.:

Dato:

TILBAKEMELDING OM FERDIGE BYGGEARBEID

Kva slags tiltak/bygg:	Endring av bustad - tilbygg
Gnr/Bnr:	74/115
Byggestad:	Skaret 15, 6035
Tiltakshavar:	Liv-Hilde og Lars Aasen

Tiltaket blir meldt ferdig utført, og er oppført i samsvar med innsendt melding.

5. januar 2014
Dato

Lars Aasen
Liv-Hilde Aasen
Underskrift



FASADE MOT SØR

SULA KOMMUNE
11 NOV. 2009
Arkitekt: Dok.nr.
Johans. -st ID

SULA KOMMUNE
Teikningar til byggesak
Dato 29/11 2009
Godkjent på sette vilkår i
MNT Haldning
Sak 1
Dato 3/12-09 GM

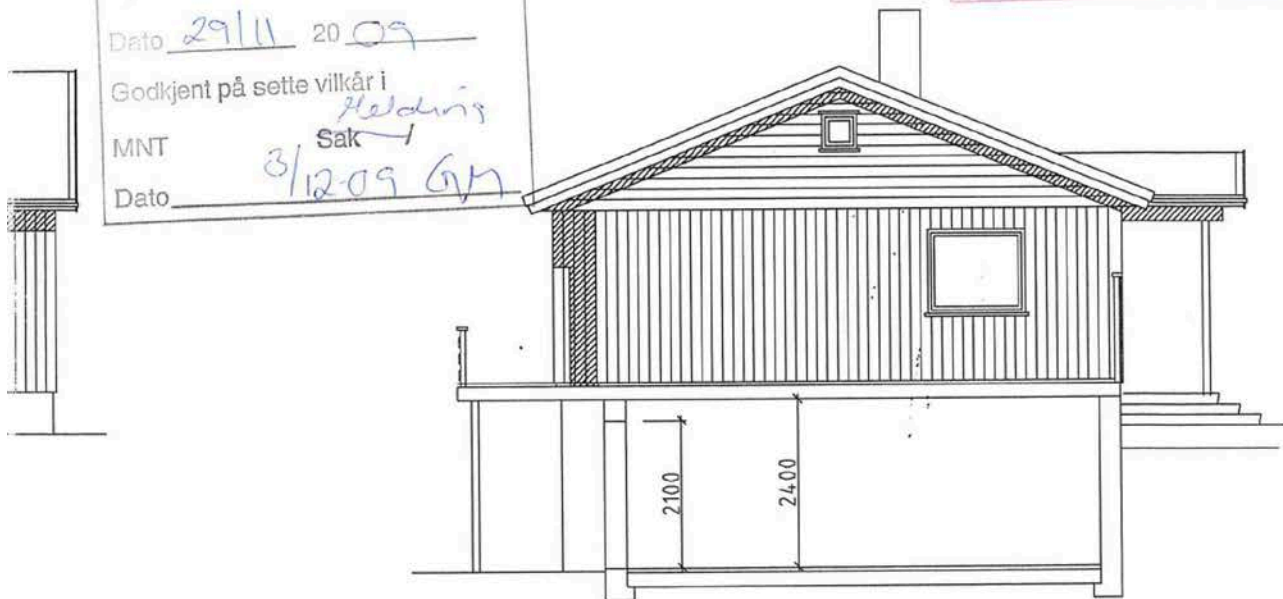

SNITT

REV. INDEX	ANT.	ENDRINGEN GJELDER			SIGN	DATO
<p>Per Vegsund Arkitekt- konsulenttenester Ekornlia 5, 6800 FØRDE Telefon 416 82 736 Epost: pvegsund@online.no</p>						
Dato	Konstr./Tegnet	Kontroll	Kontroll dato	Målestokk	Tegning nr.	
13.08.09.	P. V.			M = 1 : 100	739-B 1	
LARS AASEN SKARET 15 6035 FISKARSTRAND			G.NR 74, B.NR 115 SULA KOMMUNE			
Tegningen må verken helt eller delvis kopieres eller benyttes ved utførelse av arbeider som Per Vegsund ikke medvirker i.						

Sula kommune
Postboks 280

6039 LANGEVÅG



Vår ref.:
09/16057

Saksbeh.:
TH

Ark.:

Dykkar ref.:

Dato:

TILBAKEMELDING OM FERDIGE BYGGEARBEID

Kva slags tiltak/bygg: Endring av bustad - tilbygg
Gnr/Bnr: 74/115
Byggestad: Skaret 15, 6035
Tiltakshavar: Liv-Hilde og Lars Aasen

Tiltaket blir meldt ferdig utført, og er oppført i samsvar med innsendt melding.

5. januar 2014
Dato

Lars Aasen
Liv-Hilde Aasen
Underskrift

TEKNIKKEN
1988 2/3
Ark.

TEKNIKKEN TIL BYGGEMEDLING
dat. 25.08.1980
og på 5'10 udkår i
byggeplanen s i vedtak
nr. 13.8.80. Byggesak 8/80
S. byggesråd, dat. 22.08.80
Kenny Dattak

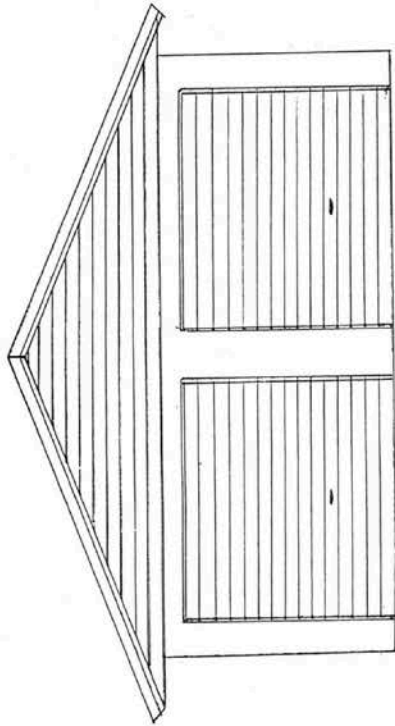

NORD

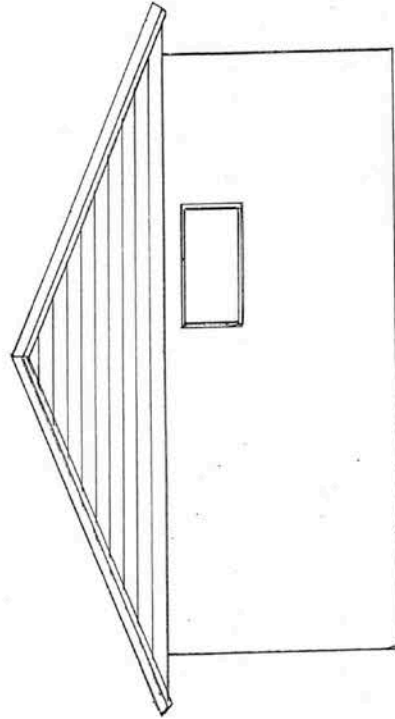

SØR

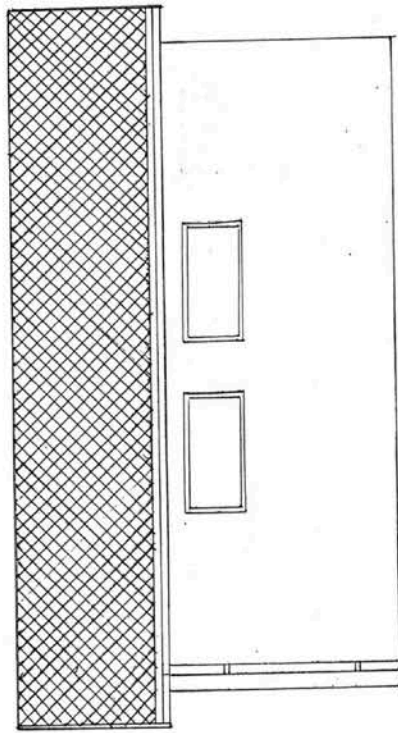

ØST

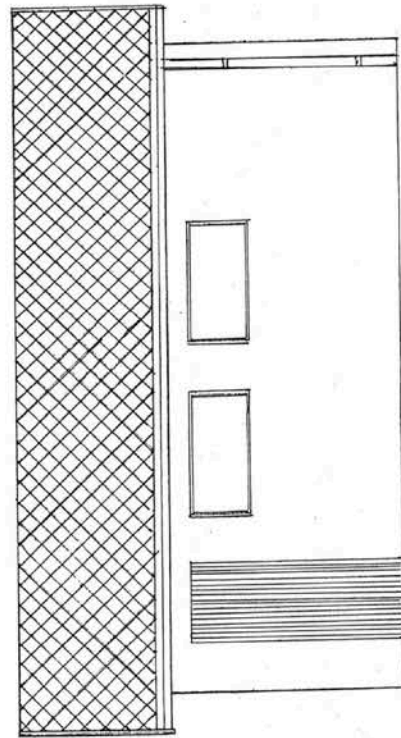

VEST

Tegning nr.: FASADER	Mål: 1:50
Tegningsnr.: GARASJE	DATO: 21.9.
Oppdragsnr.: LARS AASEN	

Lars Aasen
6038 Valebukt.

Side

Sak nr. 8/80

Saka handsama
av Ulleland

DELEGASJON

Ø.R. 74 B.N.R. 115 - Lars Aasen - garasje.

Viser til Dykkar søknad datert 25-8-80 vedk. ovanforneemde sak
Med heimel i bygningslova § 14, har bygningssjefen gjort følgjande

V E D T A K:

1. Byggemeldinga vert godkjent.
2. Ansvarshavende for arbeidet skal anmeldast til bygningssjefen.
før arbeidet kan ta til.
3. Bygget skal utsettast i marka av bygningssjefen. Byggearbeidet
kan ikkje påbyrjast før særskilt byggeløyve er utstedt av
bygningssjefen.
4. Gjeldande lover og føresegner skal følgjast.

Vedtaket kan påklagast til bygningsrådet.

Langevåg, 14-03-80

Sula Bygningsråd

Oddvar Stovik
Bygningssjef

Kåre Gunnar Ulle

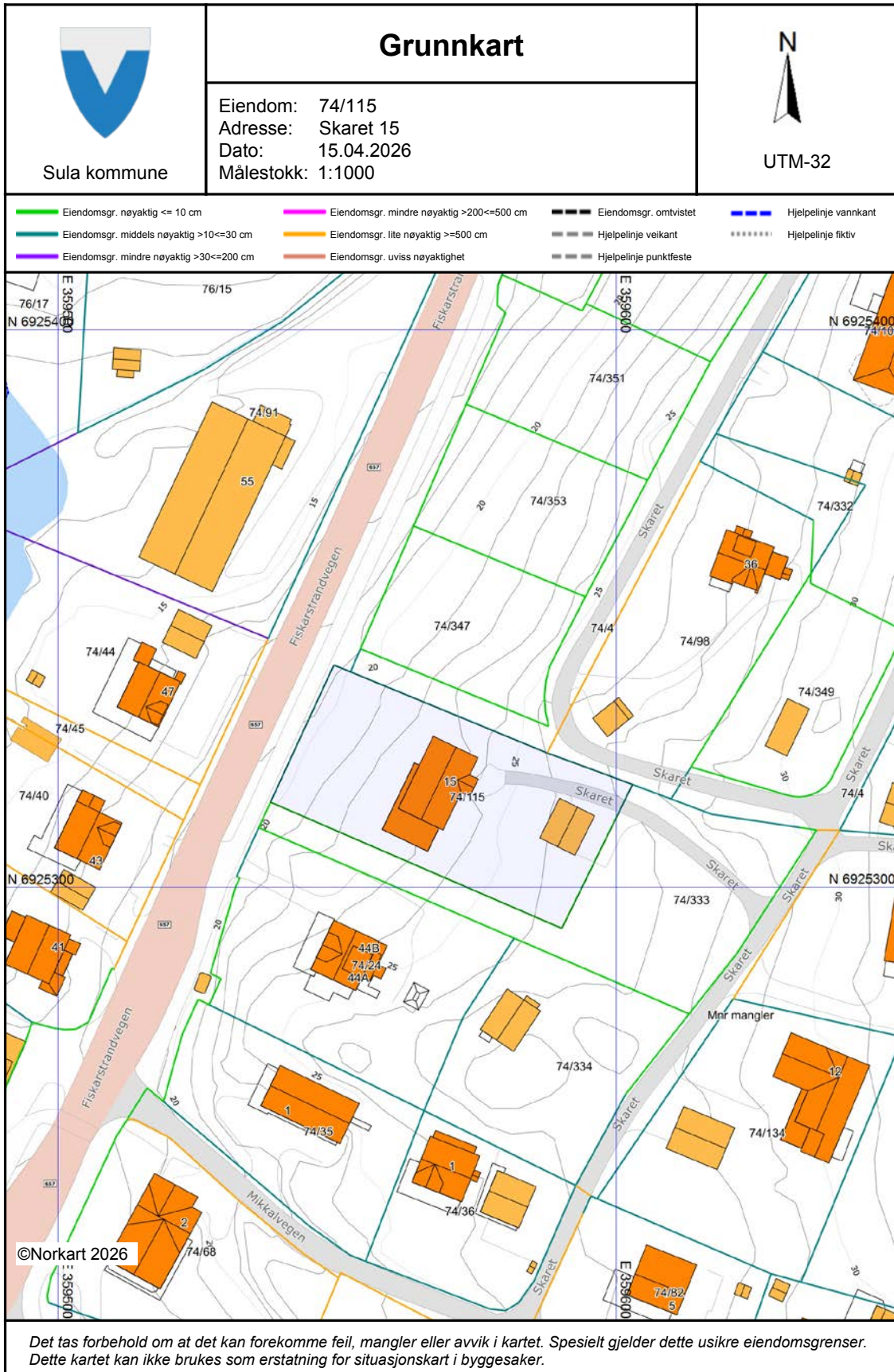

Oversiktskart for eiendom 1531 - 74/333//

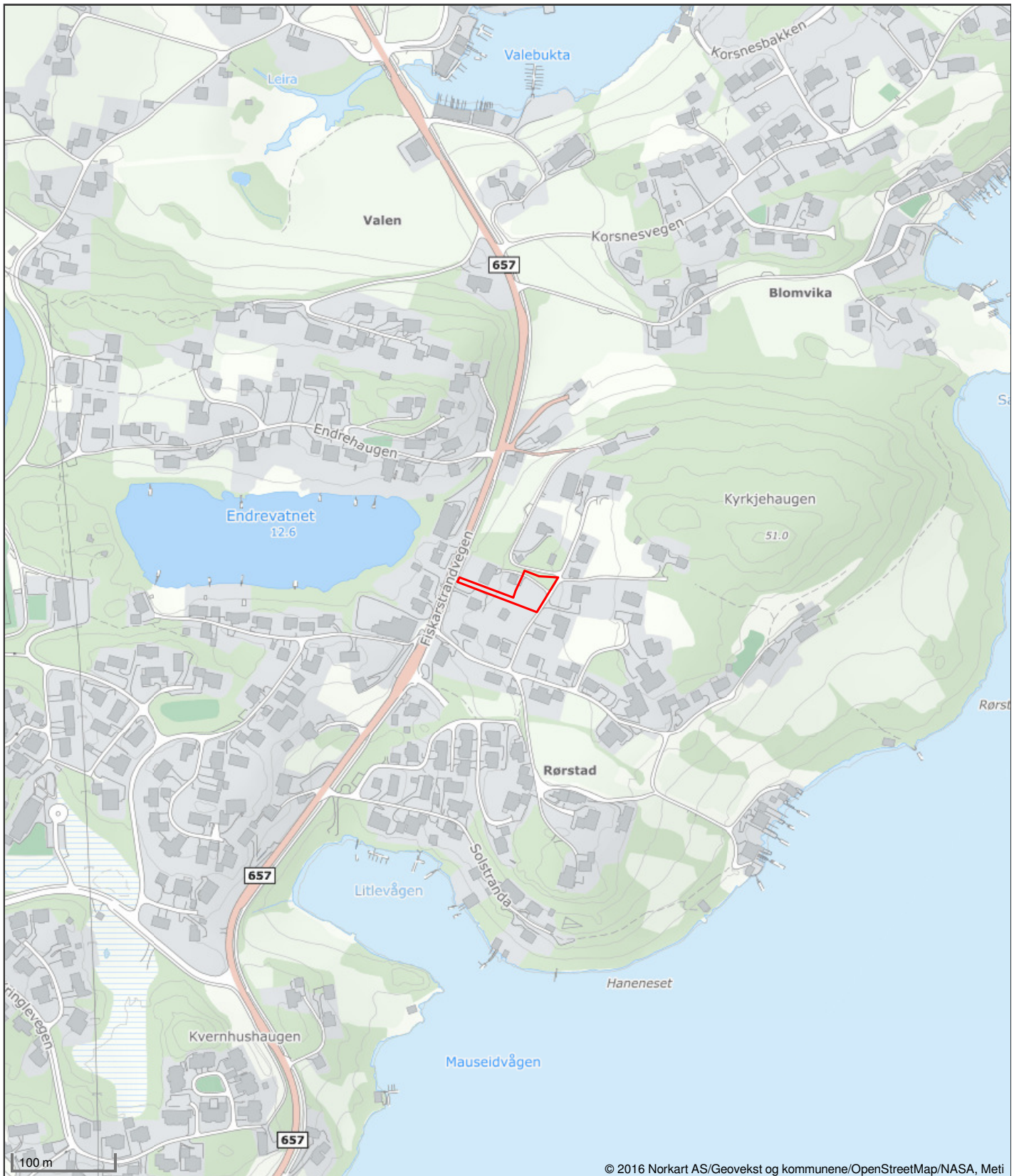

Det tas forbehold om riktigheten eller fullstendigheten av opplysningene i dette dokumentet. Det kan ikke rettes krav som følge av at disse opplysningene benyttes som grunnlag for beslutninger.

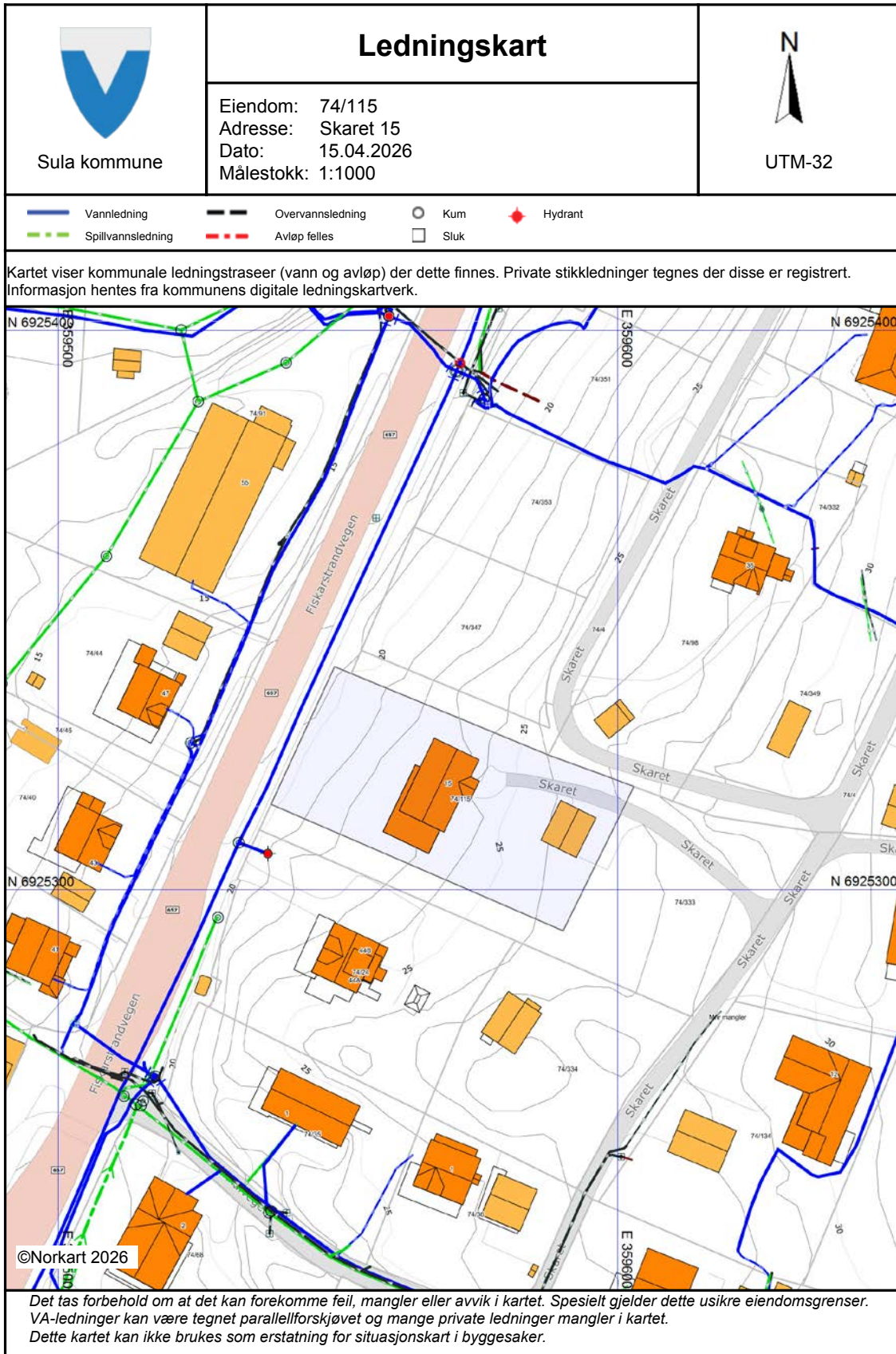



Sula kommune

Reguleringsplankart

Eiendom: 74/115
Adresse: Skaret 15
Utskriftsdato: 15.04.2026
Målestokk: 1:1000



UTM-32

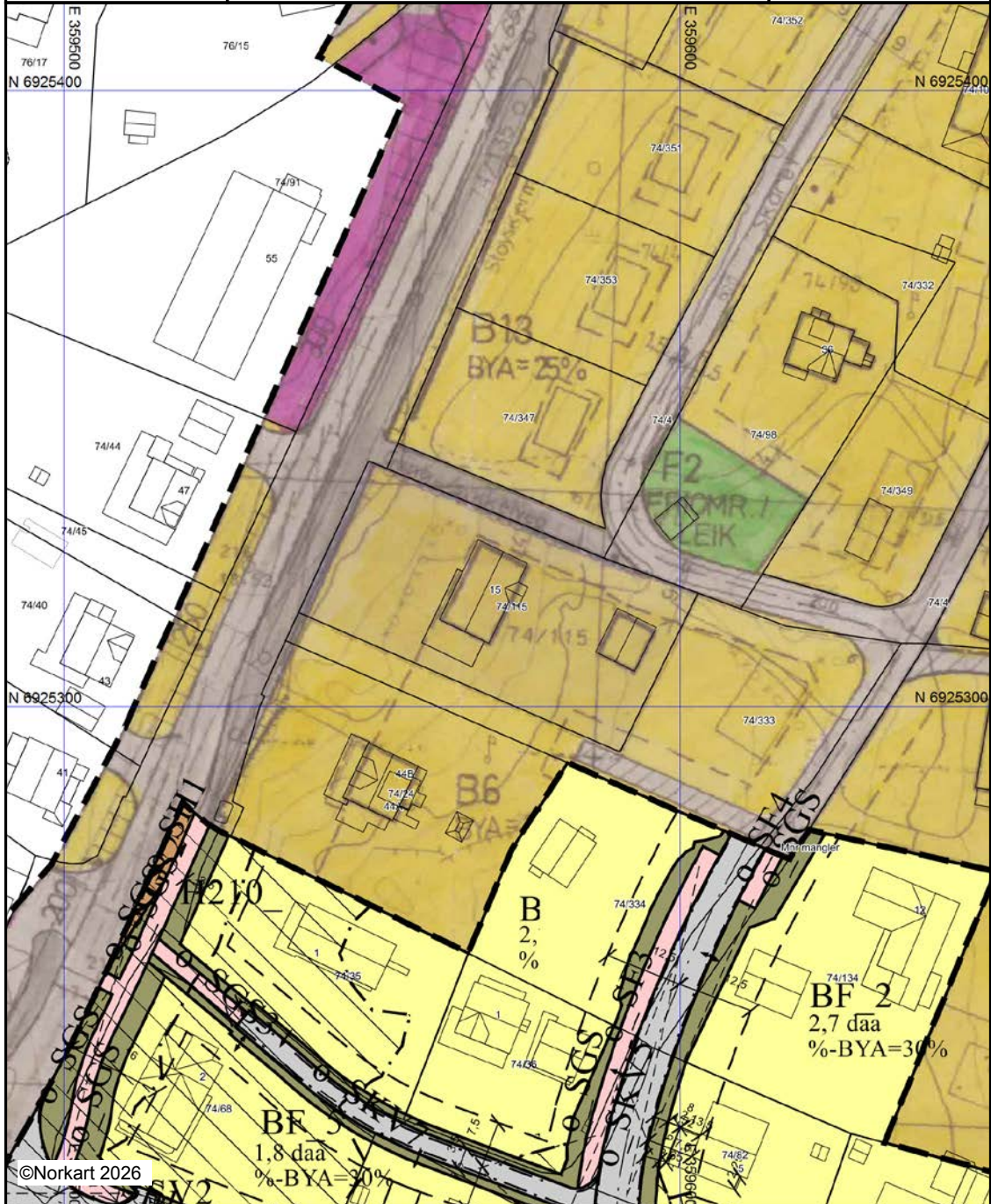

Kartet er produsert fra kommunens beste digitale kartbaser for området og inneholder viktige opplysninger om eiendommen og området omkring. Presentasjonen av informasjon er i samsvar med nasjonal standard. Kartet kan inneholde feil, mangler eller avvik i forhold til kravene i oppgitt standard. Kartet kan ikke benyttes til andre formål enn det formålet det er utlevert til uten samtykke fra kommunen jf. lov om åndsverk.

Tegnforklaring

Reguleringsplan-Bygninger og anlegg (PBL2)

 Bustader - frittliggjende småhus

Reguleringsplan-Samferdselsanlegg og tekr

 Veg

 Køyreveg

 Fortau

 Gang-/sykkelveg

 Annan veggrunn - grøntareal

 Haldeplass/plattform

Reguleringsplan-Omsynsoner (PBL2008 §12)

 Sikringsone - Frisikt

 Støysone - Raud sone etter rundskriv T-1442

 Støysone - Gul sone etter rundskriv T-1442

Reguleringsplan-Juridiske linjer og punkt PE

 Sikringssonегrense

 Støysonegrense

Reguleringsplan - Felles for PBL 1985 og 20

 Regulerings- og utbyggingsplanområde

 Planen si avgrensing

 Formålsgrense

 Regulert tomtegrense

 Byggjegrænse

 Planlagt busetnad

 Regulert senterlinje

 Frisiktslinje

 Regulert kant kjørebane

 Målelinje/avstandslinje

 Avkjørsel

Abc Påskrift feltnavn

Abc Påskrift areal

Abc Påskrift utnytting

Abc Påskrift breidde



Sula kommune

Kommuneplankart

Eiendom: 74/115
Adresse: Skaret 15
Utskriftsdato: 15.04.2026
Målestokk: 1:2000



UTM-32

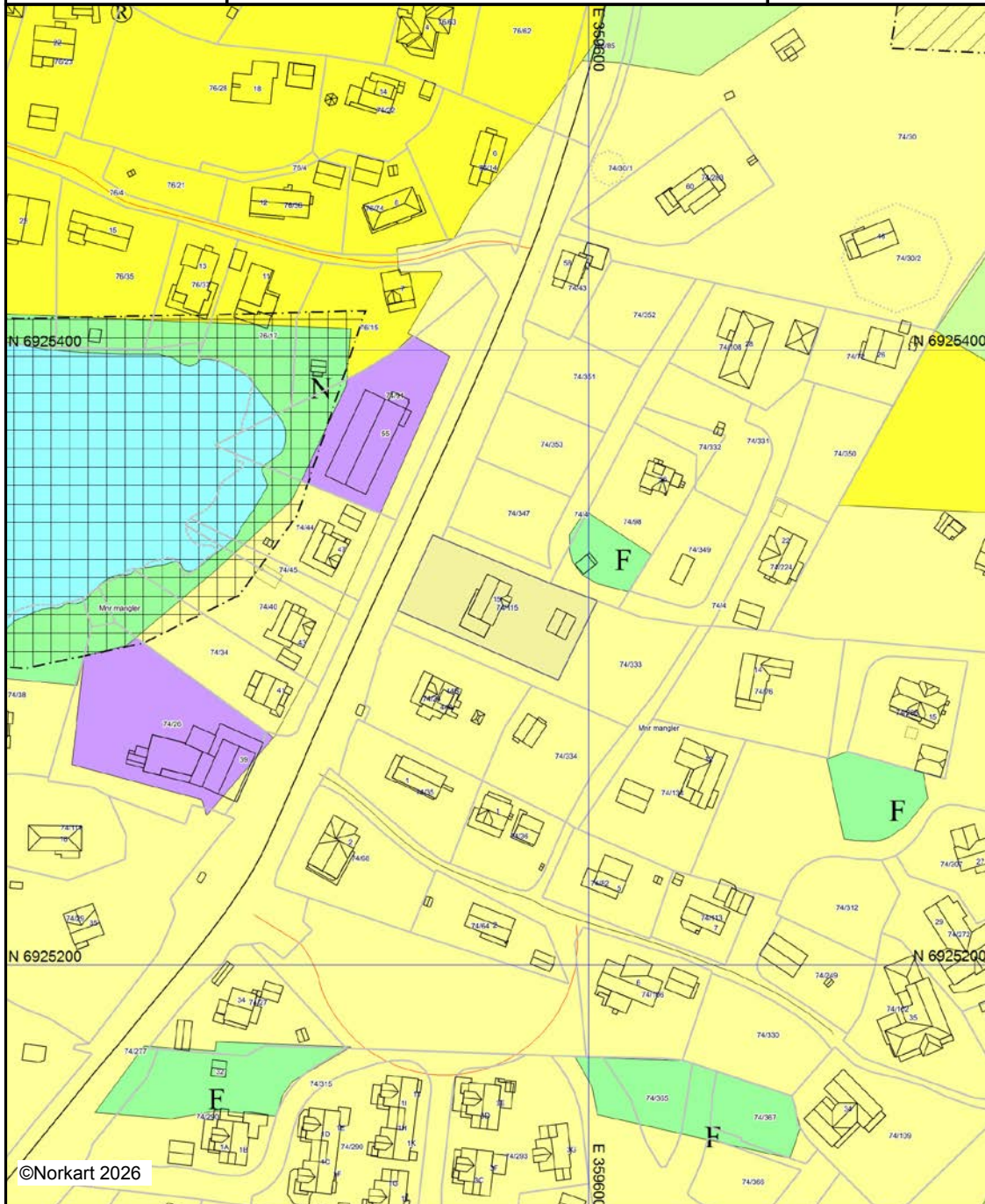

Kartet er produsert fra kommunens beste digitale kartbaser for området og inneholder viktige opplysninger om eiendommen og området omkring. Presentasjonen av informasjon er i samsvar med nasjonal standard. Kartet kan inneholde feil, mangler eller avvik i forhold til kravene i oppgitt standard. Kartet kan ikke benyttes til andre formål enn det formålet det er utlevert til uten samtykke fra kommunen jf. lov om åndsverk.

Tegnforklaring

	Bustader - eksisterande
	Bustader - nytt
	Næringsbygningar - eksisterande
<i>Kommuneplan-Grøntstruktur (PBL2008 §11-</i>	
	Naturområde - eksisterande
	Friområde - eksisterande
<i>Kommuneplan-Landbruks-,natur- og friluft</i>	
	Landbruks-,natur- og friluftsmål samt reir
<i>Kommuneplan-Bruk og vern av sjø og vass</i>	
	Friluftsområde - eksisterande
<i>Kommuneplan - Omsynsoner (PBL2008 §11</i>	
	Angittthensynsone - Bevaring kulturmiljø
	Bandlegging etter lov om naturvern - eksister
<i>Kommuneplan-Linje- og punktsymbol (PBL2</i>	
	Angitt omsynsgrense
	Bandleggingsgrense
<i>Felles for kommuneplan PBL 1985 og 2008</i>	
	Planområde
	Planen si avgrensing
	Grense for arealmål
	Hovudveg - eksisterande
	Samleveg - nytt
	Samleveg - eksisterande
	Gang-/sykkelveg - eksisterande
Abc	Kommune(del)plan - påskrift

Eiendom	1531 74/115		
Utskriftsdato	15.04.2026	Antall datasett	99

VIKTIG: Fravær av treff på et datasett betyr ikke nødvendigvis at området er fritatt for risiko, men at det ikke er gjort observasjoner av det aktuelle temaet i området, eller at området ikke er kartlagt. Treff på et datasett indikerer normalt at ytterligere undersøkelser er nødvendige.

Det tas forbehold om riktigheten eller fullstendigheten av opplysningene i dette dokumentet. Det kan ikke rettes krav som følge av at disse opplysningene benyttes som grunnlag for beslutninger.

10 Berørte datasett

- 📍 FKB-AR5
- 📍 Løsmasser N50/N250
- 📍 Mulighet for marin leire
- 📍 Radon
- 📍 Tettsteder
- 📍 Kvikkleire
- 📍 Marin grense
- 📍 Naturtyper i Norge - landskap
- 📍 Støykartlegging veg etter T-1442
- 📍 Veg senterlinje Elveg 2.0

89 Sjekkede, ikke berørte datasett

- 📍 100-meter belte kyst
- 📍 Aktsomhetskart for kvikkleireskred
- 📍 Aktsomhetskart for steinsprang
- 📍 Ankringsområder
- 📍 Bergrettigheter
- 📍 Dybde data
- 📍 Faresonekart for flom
- 📍 Fiskeplasser redskap
- 📍 FKB-arealbruk
- 📍 Flom - aktsomhetsområder
- 📍 Forsvarets skyte- og øvingsfelt i sjø
- 📍 Forurenset grunn
- 📍 Grus og pukk
- 📍 Hoved- og biled
- 📍 Inngrepsfrie naturområder
- 📍 Kartlagte og verdsatte friluftslivsområder
- 📍 Kulturlandskap - utvalgte
- 📍 Kulturminner - Brannsmitteområder
- 📍 Kulturminner - Lokalteter, Enkeltminner og Sikringssoner
- 📍 Kulturminner - Verneverdig tette trehusmiljøer
- 📍 Låssettingsplasser
- 📍 Marine Naturtyper - DN håndbok 19
- 📍 Mineralressurser - industrimineral, naturstein og metaller
- 📍 Naturtyper - verdsatte
- 📍 Naturtyper på land og i ferskvann (HB13)
- 📍 Reindrift beitehage
- 📍 Reindrift flyttlei
- 📍 Reindrift høstvinterbeite årstidbeite
- 📍 Reindrift oppsamlingsområde
- 📍 Reindrift reinbeitedistrikt
- 📍 Reindrift reindrifftsanlegg
- 📍 Reindrift reinrestriksjonsområde
- 📍 Reindrift sommerbeite årstidbeite
- 📍 Reindrift vårbeite årstidbeite
- 📍 Skredhendelser
- 📍 Statens vegvesens kvikkleiredata
- 📍 Store fjellskred
- 📍 Støysoner Avinors lufthavner
- 📍 Støysoner for Forsvarets flyplasser
- 📍 Strategisk støykartlegging veg
- 📍 Trafikkmengde
- 📍 Turrutebasen
- 📍 Vannkraft, Utbygd og ikke utbygd
- 📍 Vernskog
- 📍 Vindkraft
- 📍 Aktsomhetskart for jord- og flomskred
- 📍 Aktsomhetskart for snøskred
- 📍 Akvakulturlokalteter
- 📍 Arter av nasjonal forvaltningsinteresse
- 📍 Byggeforbudssoner kraftledninger
- 📍 Dyrkbar jord
- 📍 Faresonekart for skred i bratt terreng
- 📍 FKB Tiltak
- 📍 FKB-bane
- 📍 Foreslåtte naturvernområder
- 📍 Forsvarets skyte- og øvingsfelt land
- 📍 Grunnvannsborehull
- 📍 Gyteområder
- 📍 Hoved- og biled, arealavgrensning
- 📍 Jordkvalitet
- 📍 Korallrev
- 📍 Kulturlandskap - verdifulle
- 📍 Kulturminner - Kulturmiljøer
- 📍 Kulturminner - SEFRAK
- 📍 Kulturminner - Fredete bygninger
- 📍 Lufthavn - Restriksjonsplaner for Avinors lufthavner
- 📍 Markagrensa
- 📍 Naturtyper - Utvalgte
- 📍 Naturtyper på land (NiN)
- 📍 Naturvernområder
- 📍 Reindrift ekspropriasjon reinekspriasjonsområde
- 📍 Reindrift høstbeite årstidbeite
- 📍 Reindrift konvensjonsområde reinkonvensjonsomrade
- 📍 Reindrift Reinavtaleområde
- 📍 Reindrift reinbeiteområde
- 📍 Reindrift reinkonsesjonsområde
- 📍 Reindrift siidaområde
- 📍 Reindrift trekklei
- 📍 Reindrift vinterbeite årstidbeite
- 📍 SR16 - Skogressurskart 16x16 meter
- 📍 Statlig sikra friluftslivsområder
- 📍 Stormflo
- 📍 Støysoner for BaneNORs jernbanenett
- 📍 Støysoner for Forsvarets skyte- og øvingsfelt etter T-1442
- 📍 Tilgjengelighet
- 📍 Trafikkulykker
- 📍 Vannforekomster
- 📍 Verneplan for vassdrag
- 📍 Villreinområder

Kilde	Geovekst	Versjon	16.12.2025
-------	----------	---------	------------

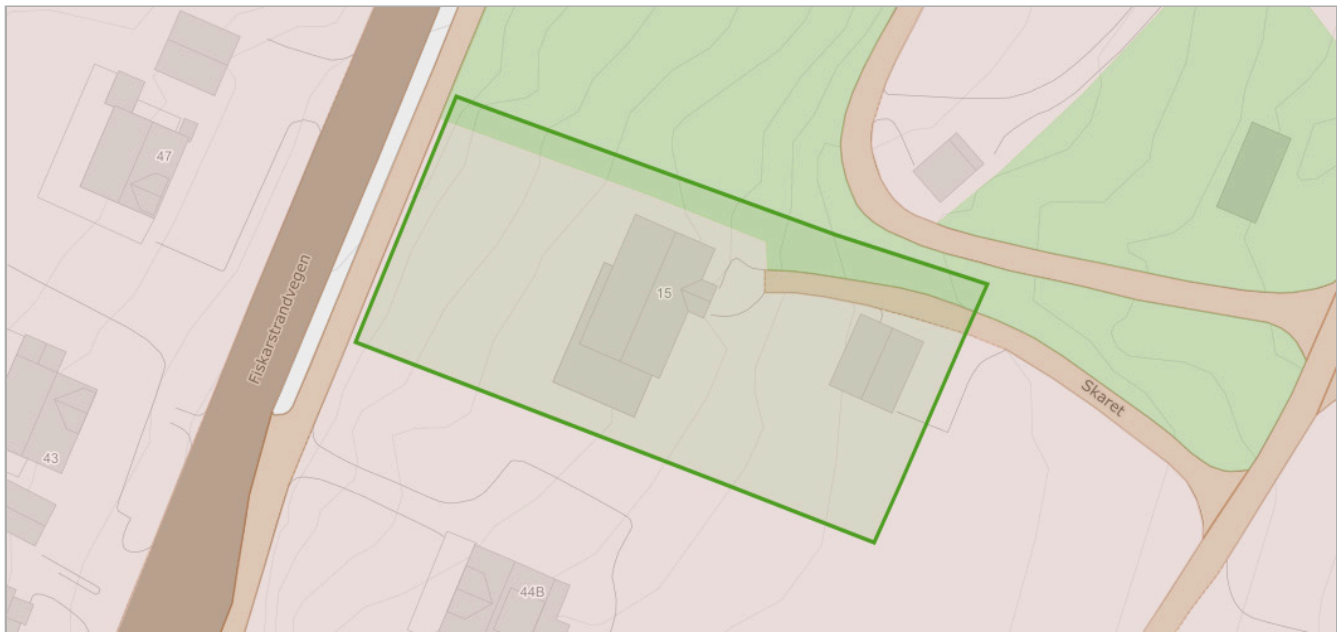

Om datasettet

FKB-AR5 beskriver Norges arealressurser i målestokk 1:5 000. AR5 vil danne grunnlag for videre ajourhold av detaljert arealressursinformasjon. AR5 er et flatedekkende datasett som er velegnet for analyseformål og kartframstillinger.

Tegnforklaring

 Bebyggelse
 Skog
 Åpen fastmark
 Samferdsel

Objekter

Arealtype	Grunnforhold	Skogbonitet	Treslag
Samferdsel	Ikke relevant	Ikke relevant	Ikke relevant
Bebyggd	Ikke relevant	Ikke relevant	Ikke relevant
Skog	Jorddekt	Impediment	Lauvskog

Kvikkleire

Kilde	Norges vassdrags- og energidirektorat	Versjon	11.04.2026
-------	---------------------------------------	---------	------------

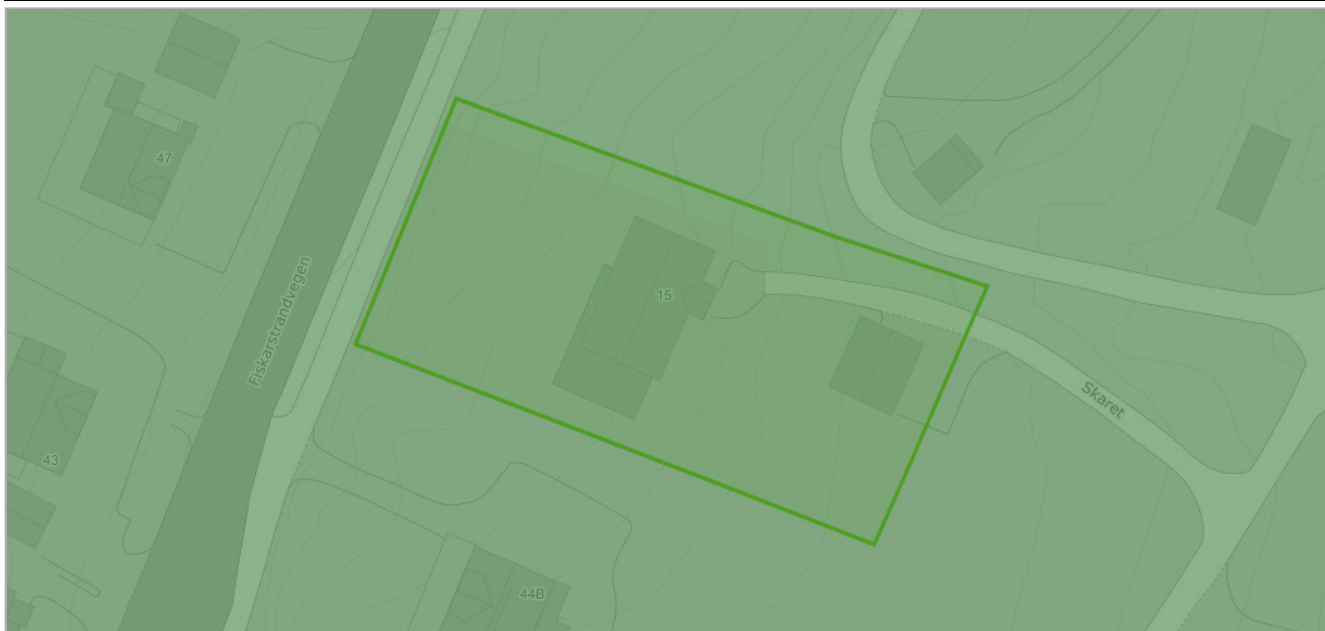

Om datasettet

Kartene gir en oversikt over soner med potensiell fare (aktsomhetsområder) for større kvikkleireskred. Sonene er identifisert og avgrenset ved kvartærgeologisk kartlegging (for å identifisere områder med marin leire), geoteknikk vurdering av topografi og grove, geotekniske undersøkelser. Sonene omfatter løseområder for kvikkleireskred (områder som kan gli ut) og utløpsområder (områder som kan rammes av skredmasser) for nye kartlegginger. For identifiserte soner som kun inneholder løseområder, må utløpsområdene vurderes særskilt.

De identifiserte kvikkleiresonene er klassifisert i tre faregradsklasser (høy-, middels- og lav faregrad), basert på topografiske, geotekniske og hydrologiske kriterier. Sonene er videre klassifisert i tre konsekvensklasser (høy-, middels- og lav konsekvensklasse) avhengig av konsekvenser som et skred i sonen vil ha på bebyggelse og infrastruktur. Sonene er deretter klassifisert i fem risikoklasser, utledet fra faregrads- og konsekvensklassifiseringen.

Datasettet er primært ment som grunnlag for å vurdere kvikkleireskredfare på kommuneplannivå. Datasettet/kartene er også ment som grunnlag for informasjon til kommuner, grunneiere, entreprenører og andre, med tanke på å unngå terrenginngrep og andre aktiviteter som kan utløse skred. Sonene viser områder der en må vise særlig aktsomhet mot større kvikkleireskred ved arealplanlegging, utbygging og terrenginngrep. De kartlagte sonene viser bare kvikkleiresoner med potensiell fare for større skred (terreng med høydeforskjell på 15 m og mer). Det kan også finnes skredfarlige kvikkleiresoner utenfor de identifiserte sonene. I alle områder med marine leiravsetninger må det derfor utvises en generell aktsomhet mot mulige kvikkleireskred. I NVEs retningslinjer "Flaum og skredfare i arealplaner" med tilhørende veileder "Vurdering av områdestabilitet ved utbygging på kvikkleire og andre jordarter med sprøbruddegenskaper", og i veilederen til byggteknisk forskrift, er dette beskrevet nærmere. Se også NVEs hjemmesider for mer info om hvordan man skal ta hensyn til flom- og skredfare i arealplaner: <https://www.nve.no/flaum-og-skred/arealplanlegging/vassdragsmiljo-i-arealplanlegging/?ref=mainmenu>

Tegnforklaring

Kvikkleiredekning
Kartlagt
Kvikkleiresone
Ingen kvikkleirefare

Objekter

Navn	Faregrad	Faktaark
Område uten fare	Ingen	Faktaark (https://www.nve.no/moere-og-romsdal/kvikkleirerapporter-for-sula-kommune/)

Løsmasser N50/N250

Kilde	Norges geologiske undersøkelse	Versjon	15.05.2025
-------	--------------------------------	---------	------------

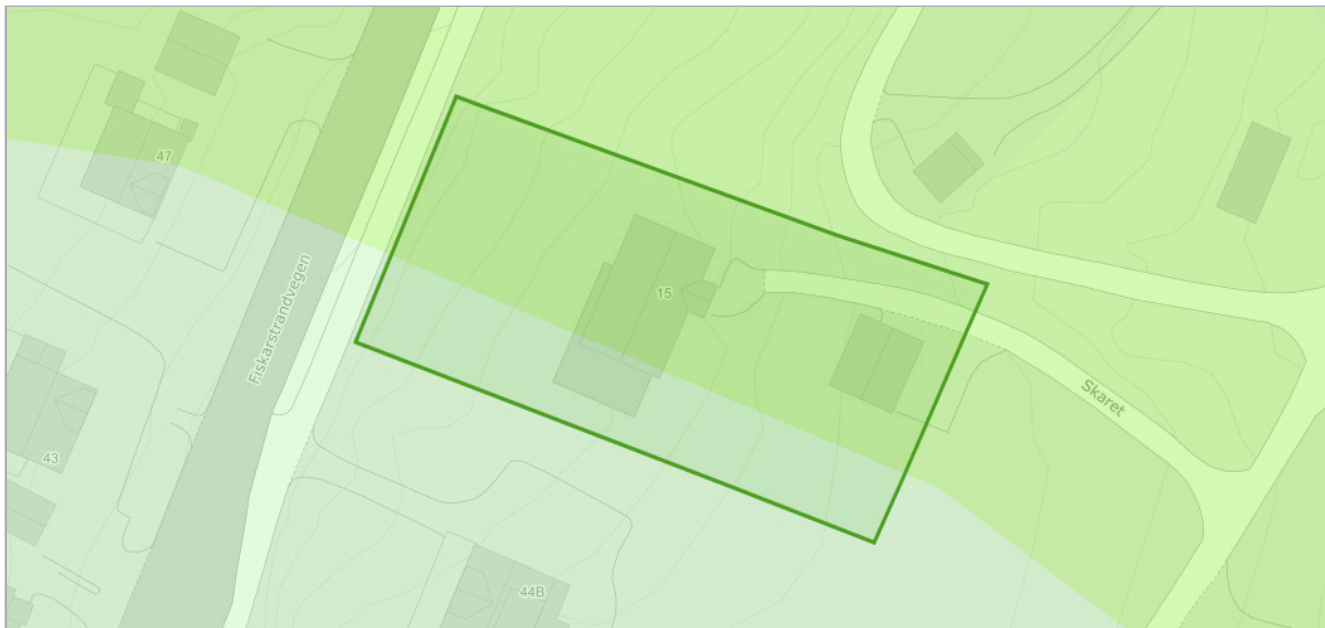

Om datasettet

Datagrunnlaget for tema jordarter er basert på innholdet i kvartærgeologiske kart (løsmassekart), som foreligger analogt i flere målestokker (hovedsaklig M 1:50.000). Kartene er konvertert til digital form ved hjelp av skanning og vektorisering. I første omgang er kun flatene og formelementer (linjer) etablert som digitale datasett. Senere vil også punktinformasjonen bli tilgjengelig. Temakoder og egenskaper følger i hovedsak SOSI-standarden, versjon 4.0. I egenskapstabellen til kartet er det gitt opplysninger om jordartstype, og med utgangspunkt i jordartenes egenskaper er det utviklet avledede tema. Dette kan være infiltrasjonsegenskaper og grunnvannspotensiale. Forholdene ligger også til rette for senere å utvikle tema av interesse for avfallsdeponering, grunnforhold og telefare. De avleda temaene må ikke oppfattes som absolutte, men er kun retningsgivende. Lokale forhold og variasjoner vil kunne medvirke til at avledningen burde være annerledes enn oppgitt. Lokale undersøkelser anbefales derfor før tiltak basert på avledningen settes i verk.

Tegnforklaring

Løsmasser N50/N250
Tykk morene
Tynn morene

Objekter

Løsmasstype	Infiltrasjonsegenskap	Grunnvann
Morenemateriale, usammenhengende eller tynt dekke over berggrunnen	Lite egnet	Ikke grunnvannspotensial i løsmassene
Morenemateriale, sammenhengende dekke, stedvis med stor mektighet	Middels egnet	Begrenset grunnvannspotensial

Marin grense

Kilde	Norges geologiske undersøkelse	Versjon	14.04.2026
-------	--------------------------------	---------	------------

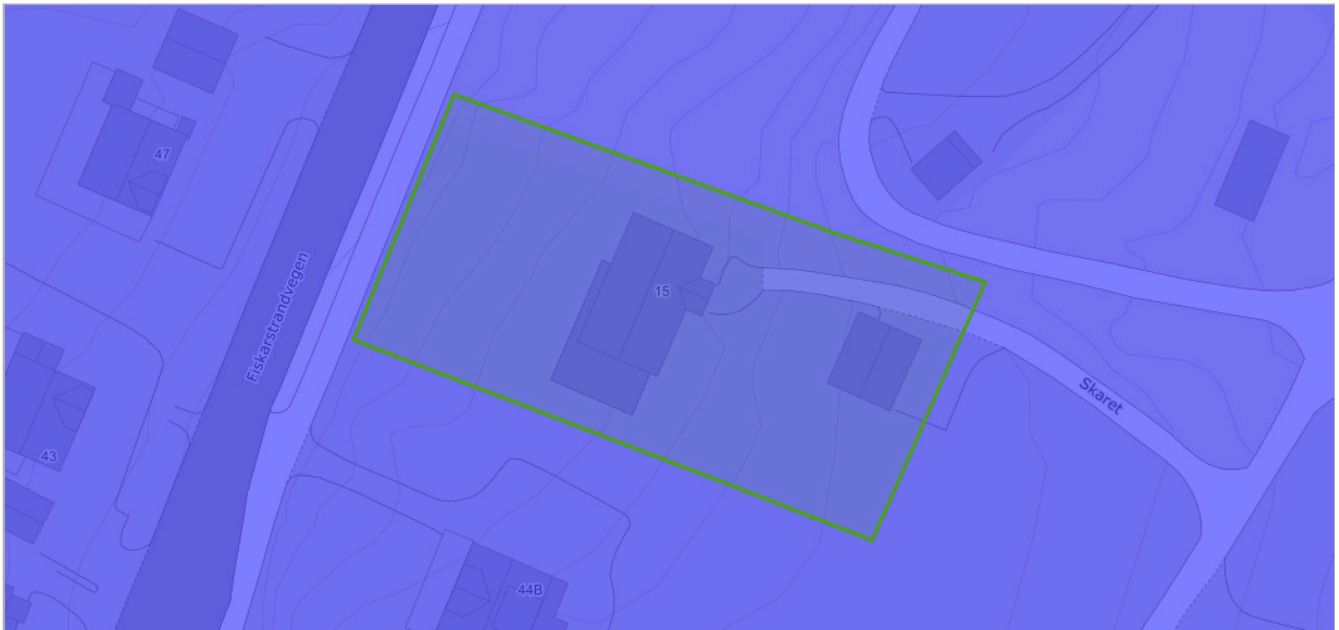

Om datasettet

Marin grense angir det høyeste nivået som havet nådde etter siste istid. Marin grense angir dermed det høyest mulige nivået for marine sedimenter (hav- og fjordavsetninger) som er hevet til tørt land. Dataene består av punktregistreringer, linjer samt polygoner. Linjer og polygoner er modellert fra punktene og en 10 m høydemodell.

Tegnforklaring

Marin grense flate
■ Marin grense flate

Mulighet for marin leire

Kilde	Norges geologiske undersøkelse	Versjon	14.04.2026
-------	--------------------------------	---------	------------

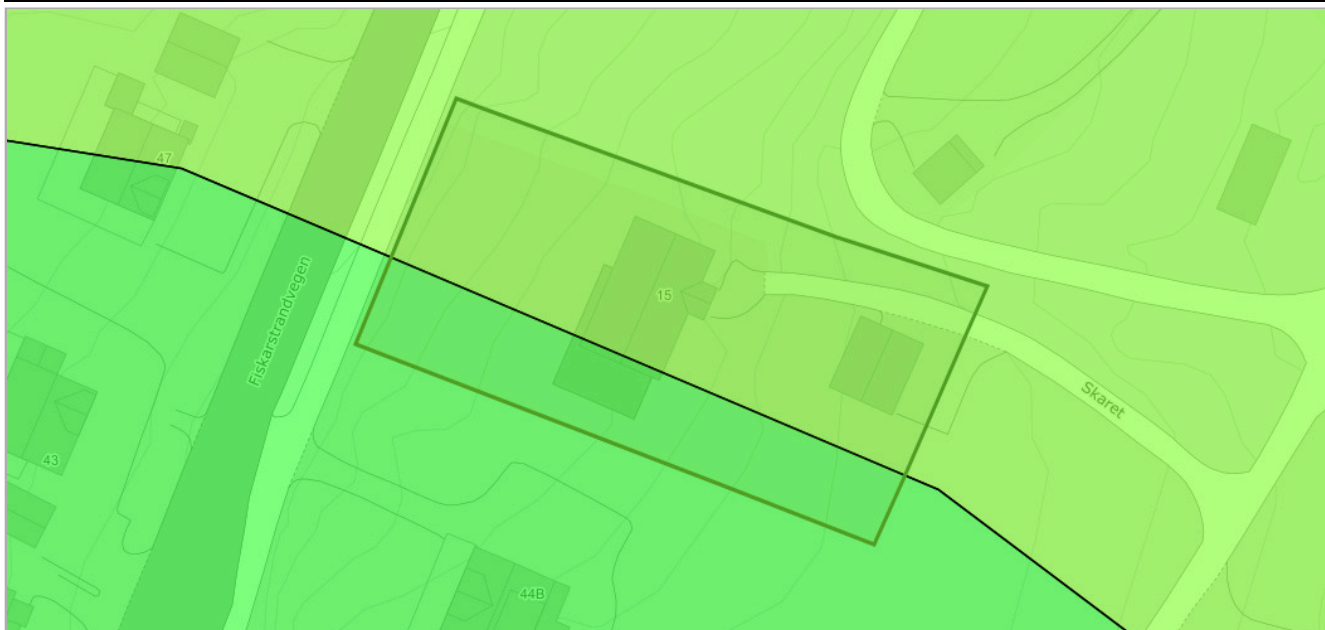

Om datasettet

Mulighet for marin leire er basert på løsmassekart i ulik målestokk og datasett for marin grense. Løsmassetyper under marin grense er klassifisert etter muligheten for å finne marin leire og kan grovt sett inndeles i seks klasser. Karttjenesten 'Mulighet for marin leire' er opprettet som en hjelp til å lese et kvartærgeologisk kart. Datasettet kan brukes til overordnet "screening" av store områder mht mulig forekomst av marin leire. Andre type data kan bidra til å verifisere om hvorvidt marin leire er tilstede eller ikke, for eksempel grunnboringsdata.

Tegnforklaring

Mulighet for marin leire
■ Liten
■ Stort sett fraværende

Objekter

Mulig marin leire	Løsmasstype
liten	Morenemateriale, sammenhengende dekke, stedvis med stor mektighet
stortSettFraværende	Morenemateriale, usammenhengende eller tynt dekke over berggrunnen

Kilde	Artsdatabanken	Versjon	14.04.2026
-------	----------------	---------	------------

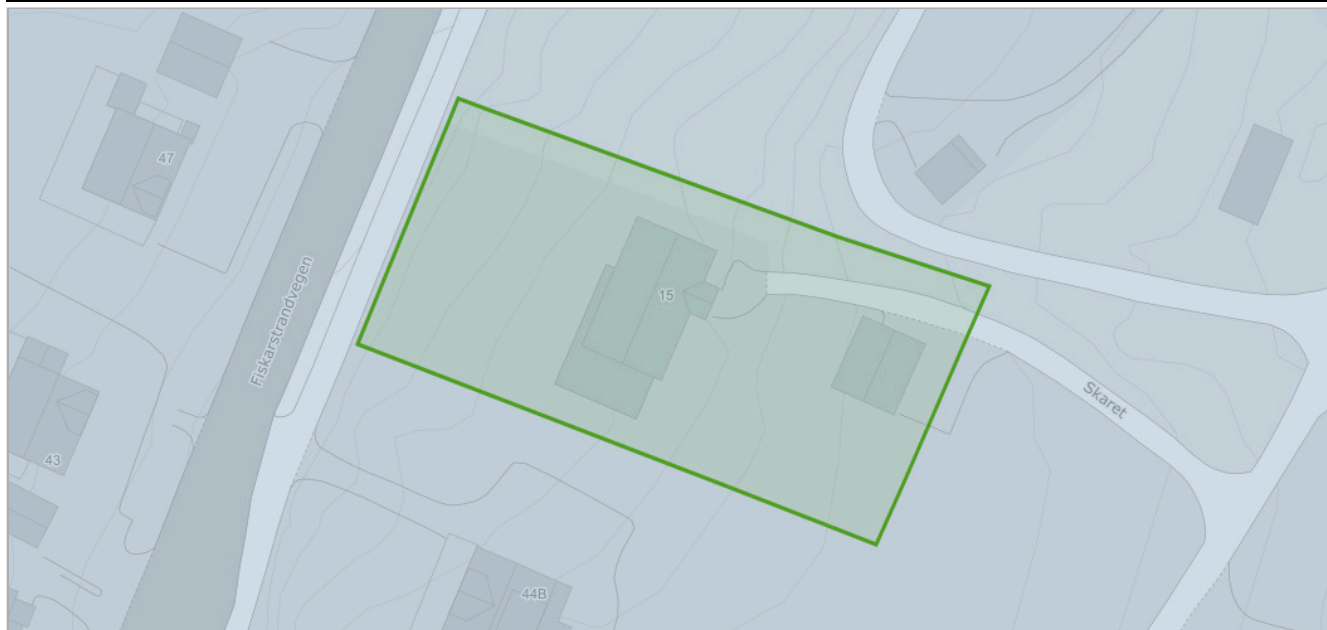

Om datasettet

NiN landskap er et system for beskrivelse av landskapsmessig variasjon som forholder seg til definisjonene i den europeiske landskapskonvensjonen og i naturmangfoldloven. NiN landskap er en del av Artsdatabanken sitt typesystem «Natur i Norge (NiN)». Kartleggingsmetodikken er utviklet for Nordland fylke, og standarden er utviklet etter et pilotprosjekt i Nordland fylke. Systemet inneholder standardisert metodikk for avgrensning og typeinndeling av landskap. Landskapsnivået i NiN er tilpasset kartlegging i målestokk 1:50 000. Landskapstypeinndelingen i NiN omfatter alle landskap fra naturlandskap, via jordbrukslandskap til bylandskapet. På grunnlag av digitale terrengformanalyser er det laget standardiserte kriterier for inndeling i hovedtyper og grupper av hovedtyper, som fanger opp variasjonen i landskapet på grov skala. Videre er det utarbeidet en typeinndeling for å adressere landskapsvariasjon i finere skala basert på variasjon i landskapets innhold og egenskaper. Variasjon i landskapet langs ti gradienter danner grunnlag for denne inndelingen.

Tegnforklaring

Kyst - slettelandskap
 Kyst - slettelandskap

Objekter

Objekttype	Kode	Landskapstype
kyst_slettelandskap	LA-TI-K-S	Skjernet indre slakt til småkupert kystslettelandskap med tett bebyggelse

Radon

Kilde	Norges geologiske undersøkelse	Versjon	15.06.2020
-------	--------------------------------	---------	------------

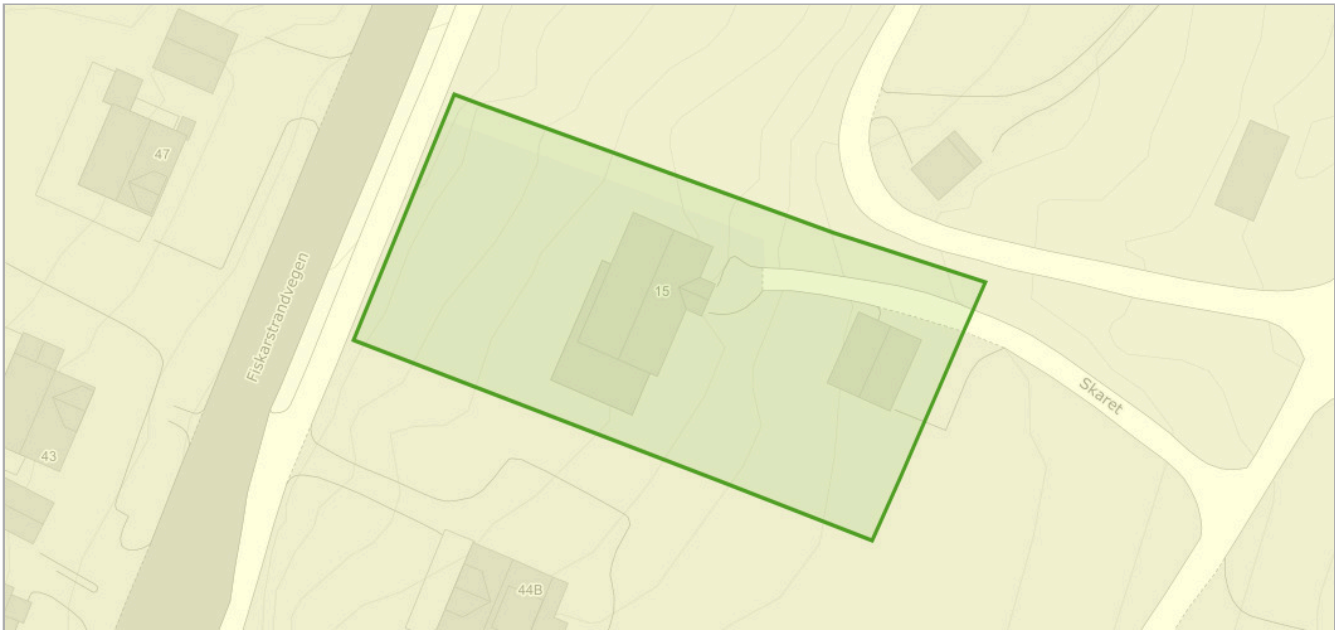

Om datasettet

Datasettet viser hvilke områder i Norge som trolig er mer radonutsatt enn andre. Datasettet er basert på geologi og inneluftmålinger av radon. Inneluftmålinger er fra NRPA sin nasjonale database, og geologi er fra NGU sine berggrunns- og løsmassedatabaser. Berggrunnsdata er av målestokk 1:250.000 og løsmassedata er av varierende målestokk, fra 1:50.000 til 1:1000.000. Inneluftmålinger er brukt til å identifisere områder med forhøyd aktsomhet for radon. De er også brukt til å kjennege geologi i forhold til aktsomhet for radon, og denne kunnskapen er overført til områder hvor det finnes ingen eller få inneluftmålinger. Der hvor et område er klassifisert som «høy aktsomhet» er det beregnet at minst 20% av boligene har radonkonsentrasjoner over 200 Bq/m³, med 70% statistisk sikkerhet. Der hvor et område er klassifisert som «middels til lav aktsomhet» er det beregnet at opp til 20% av boligene har radonkonsentrasjoner over 200 Bq/m³, med 70% statistisk sikkerhet. Der hvor det ikke er nok data, eller hvor det ikke er nok statistisk sikkerhet for å beregne aktsomhet for radon, er områder klassifisert som «usikker aktsomhet». Alunskifer er tilknyttet forhøyde radonkonsentrasjoner. Områder hvor det finnes alunskifer er klassifisert som «særlig høy aktsomhet». Med å overføre kunnskap fra områder med inneluftmålinger til områder uten inneluftmålinger, er det antatt at radonegenskaper av en geologitype er det samme i hele landet. I praksis kan det forventes noe variasjon i radonegenskaper i polygoner av den samme geologitypen. I tillegg kan det forventes variasjon i radonegenskaper innenfor et polygon.

Tegnforklaring

Radon aktsomhetsområde
Moderat til lav

Objekter

Aktsomhetsgrad
Moderat til lav

Støykartlegging veg etter T-1442

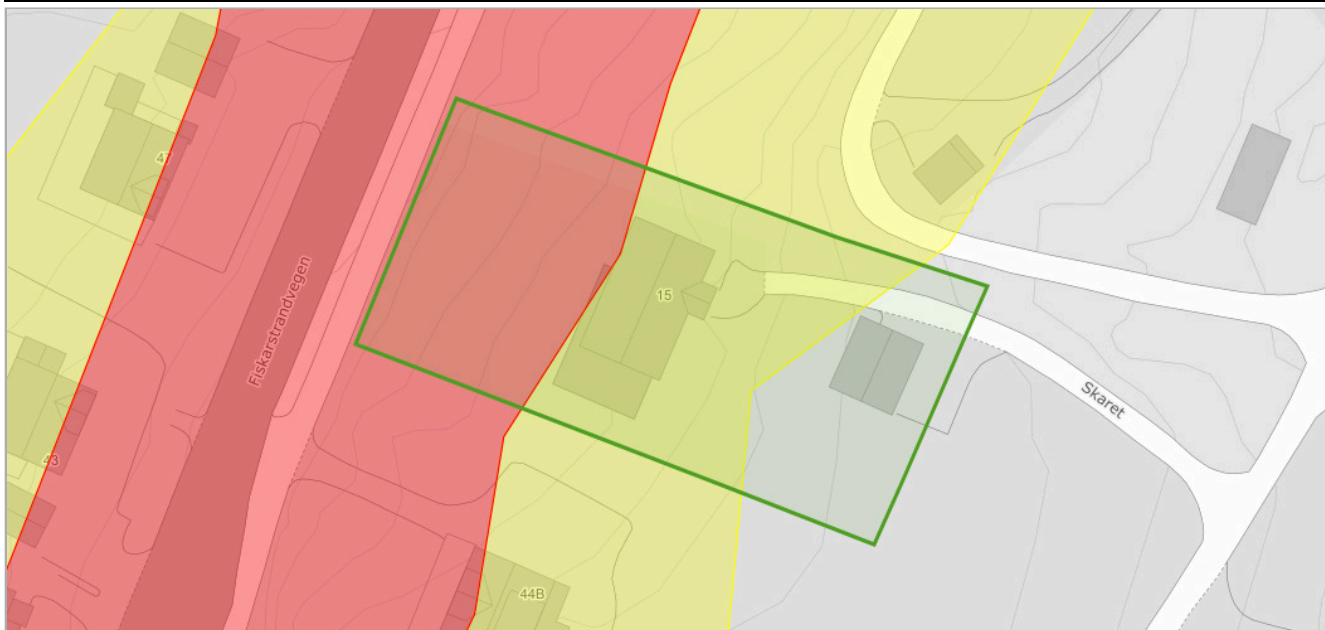

Kilde	Statens vegvesen	Versjon	14.04.2026
-------	------------------	---------	------------



Om datasettet

Støyvarselskart produseres for Europa-, riks- og fylkesveg ca hvert 4 år. Det benyttes som hensynssoner i kommuneplanarbeidet. Støykartene er et resultat fra en beregning basert på tilgjengelig informasjon om terrengforhold, trafikkmengde og skjerming. Informasjon om terreng og situasjon er hentet fra fkb-kart og er supplert med informasjon fra NVDB. Informasjon om Trafikkmengde og fordeling mellom kjøretøytyper og fordeling over døgn er hentet fra Nordtraf. Beregningen er utført i Norstøy.

Tegnforklaring

	Lavt støynivå
	Høyt støynivå

Objekter

Kategori
R
G

Tettsteder

Kilde	Statistisk sentralbyrå	Versjon	14.04.2026
-------	------------------------	---------	------------

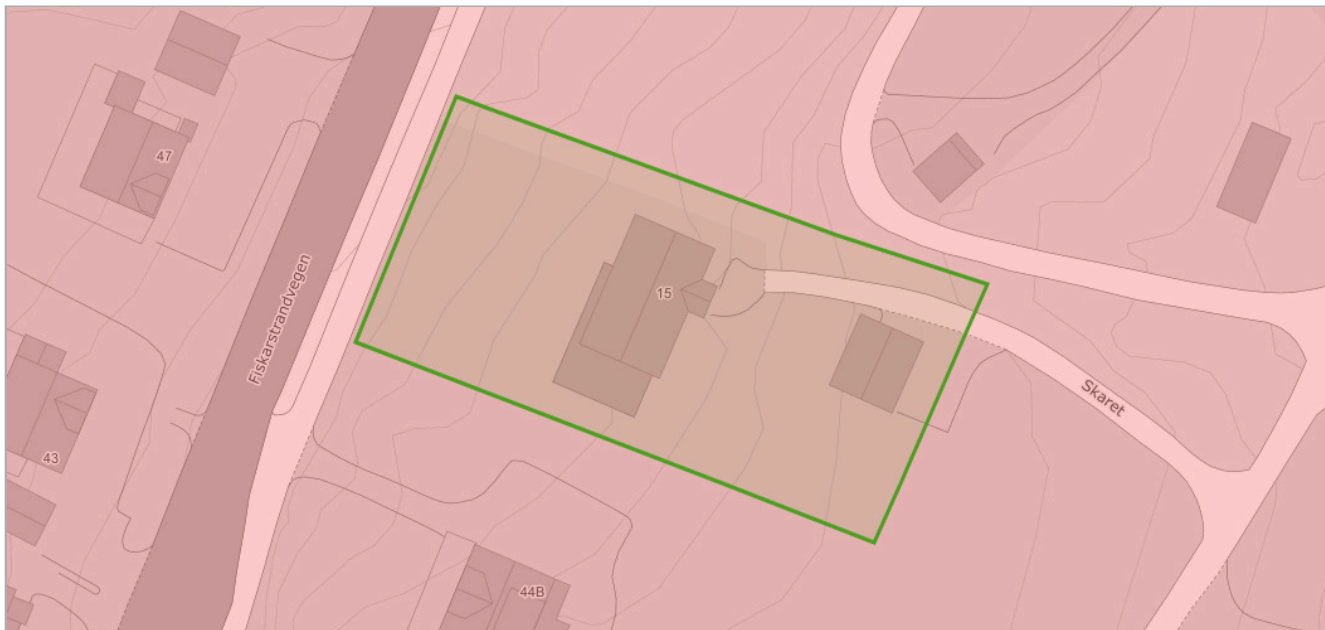

Om datasettet

Tettsteder er geografiske områder som har en dynamisk avgrensing, og antall tettsteder og deres yttergrenser vil endre seg over tid avhengig av byggeaktivitet og befolkningsutvikling.

Et tettsted er en hussamling med minst 200 bosatte og der avstanden mellom husene normalt ikke skal overstige 50 meter. Les mer om tettsted og fullstendig definisjon her: <http://www.ssb.no/bef tett>.

Tegnforklaring

Tettsteder
Tettsteder

Objekter

Tettstednr	Navn	Innbyggere	Areal
6025	Ålesund	55386	28.87560081608578

Kilde	kartverket	Versjon	07.12.2025
-------	------------	---------	------------

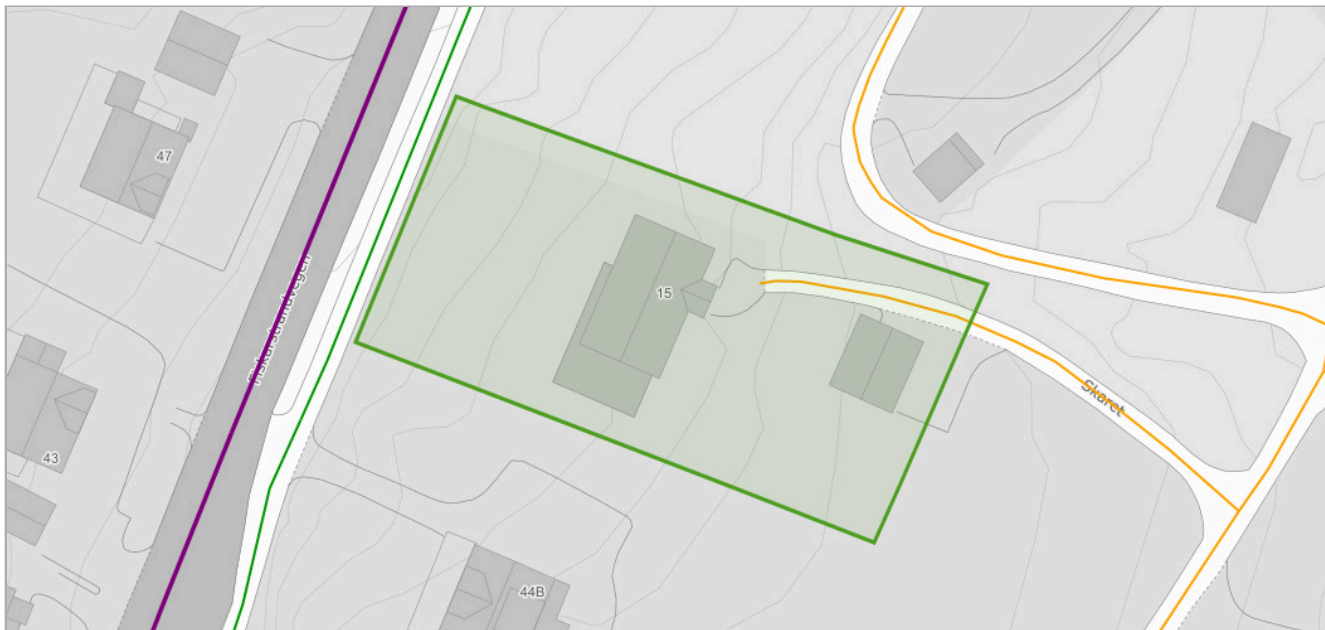

Om datasettet

Elveg 2.0 er et vegnettdatasett som omfatter alle kjørbare veger som er lengre enn 50 meter, eller del av et nettverk, samt gang- og sykkelveger og sykkelveger representert som veglenkegeometri. Fortau, gangveger og gangfelt som tidligere fantes i FKB-TraktorvegSti, skal også bli en del av Elveg 2.0, disse blir lagt til i løpet av 2021. I tillegg inneholder datasettet adresseinformasjon (som gir mulighet for kobling til matrikkelen og andre registre), fartsgrenser, trafikkreguleringer, trafikkrestriksjoner og vegklasser, alle representert som lineært refererte objekter. Veglenkens attributter er tematisert etter typeveg, vegkategori og vegfase. Lineært refererte objekter er enkeltstående objekter med lineære referanser til veglenken. Elveg 2.0 er en eksport fra Nasjonal vegdatabank (NVDB) og ajourholdes av Statens vegvesen og Kartverket. Dette er et nytt produkt, så ikke nøl med å ta kontakt hvis det er spørsmål rundt Elveg 2.0. Datasettet egner seg godt til bilnavigasjon, transportplanlegging, transportoptimalisering, ruteplanlegging, samfunnsplanlegging, adressering, vedlikehold og drift og kartfremstilling i både stor og liten målestokk.

Tegnforklaring

- Fylkesveg
-  Fylkesveg
- Privatveg
-  Privatveg
- Gang - og sykkelveger
-  Gang- og sykkelveg
- Annet gangareal
-  Annet gangareal

Objekter

Objekttype	Vegkategori	Vegnummer
veglenke	P	1176



OVERSIKT OVER LØSØRE OG TILBEHØR TIL EIENDOMMEN

Oversikten er utarbeidet av Norges Eiendomsmeglerforbund, Eiendom Norge og Advokatforeningens Eiendomsmeglingsgruppe, og er gjeldende fra 1. januar 2020.

Generelt

Lov om avhending av fast eiendom (avhendingslova/avhl.) av 3. juli 1992 regulerer kjøper og selgers rettigheter og plikter ved overdragelse av fast eiendom og andeler i borettslag.

I henhold til avhl. § 3-4 skal eiendommen, når annet ikke er avtalt, overdras med innredninger og utstyr som etter lov, forskrift eller annet offentlig vedtak skal følge med. Det samme gjelder varig innredning og utstyr som enten er fastmontert eller er særskilt tilpasset bygningen, jf. avhl. § 3-5. Loven inneholder ingen detaljert oversikt over hva som omfattes av «innredning og utstyr», og over hva som skal regnes som «fastmontert eller særskilt tilpasset».

Partene kan fritt avtale hva som skal følge med eiendommen ved salg. Bransjens liste over løsøre og tilbehør som skal følge med eiendommen, er en del av avtalen mellom kjøper og selger dersom ikke annet er opplyst i salgsoppgaven, kjøper har tatt forbehold i bud eller avtale på annen måte er inngått. Der intet annet er avtalt, vil løsøre og tilbehør medfølge slik dette fremkommer av avhl. § 3-4 og § 3-5 og denne oversikt.

Produkter og installasjoner som medfølger overdras uten noen form for garantier, utover eventuell gjenværende leverandørgaranti.

Dersom det er noe i nedenstående liste som ikke finnes på eiendommen, vil det heller ikke medfølge.

- 1. HVITEVARER** medfølger der dette er spesielt angitt i salgsoppgaven.
- 2. HELDEKKENDE TEPPER** følger med uansett festemåte.
- 3. VARMEKILDER**, slik som ovner, kaminer, peiser, varmpumper og panelovner, følger med uansett festemåte. Frittstående biopeiser/varmeovner og terrassevarmere medfølger ikke. Det følger ikke med varmekilder i rom som ikke har vegg- eller fastmonterte varmekilder på visning.
- 4. TV, RADIO OG MUSIKKANLEGG.** TV-antenner og fellesanlegg for TV, herunder parabolantenne, og tuner/dekoder/tv-boks medfølger der dette eies av selger. Veggmontert TV/flatskjerm med tilhørende festeordning samt musikkanlegg følger ikke med (se også punkt 12).
- 5. BADEROMSINNREDNING/UTSTYR.** Badekar, dusjkabinett, dusjvegger, alle fastmonterte speil og hyller, fastmonterte glass- og håndkleholdere, herunder håndklevarmere samt baderomsinnredning, medfølger.
- 6. GARDEROBESKAP** medfølger, selv om disse er løse. Fastmonterte garderobehyller og knagger medfølger. Innredning i garderobeskap, for eksempel løse eller fastmonterte trådkurver, hyller, stenger og lignende, medfølger.

7. KJØKKENINNREDNING medfølger, herunder også åpne, fastmonterte hyller og løs eller fastmontert kjøkkenøy.

8. MARKISER, PERSIENNER og annen type innvendig og utvendig solskjerming, gardinoppheng, lamellgardiner og liftgardiner medfølger.

9. AVTREKKSIVIFTER av alle slag, samt fastmonterte aircondition/ventilasjonsanlegg, medfølger.

10. SENTRALSTØVSUGER medfølger med komplett anlegg, herunder slange, munnstykke mm.

11. LYSKILDER. Kupler, lysstoffarmatur, fastmonterte "spotlights", oppheng og skinner med spotlights samt utelys og hagebelysning medfølger. Vegglamper, krokhengte lamper, lysekroner, prismelamper og lignende som er koblet til sukkerbit eller stikkontakt følger likevel ikke med.

12. INSTALLERTE SMARTHUSLØSNINGER med sentral som styrer lys, varme, lyd o.l., samt tilhørende trådløse enheter som brytere, sensorer, kameraer, integrerte høyttalere el. medfølger. Enkle lysstyringssystem f.eks. med en sentral som kun styrer lyspærer eller smartpærer montert i sokkel medfølger likevel ikke.

13. UTVENDIGE SØPPELKASSER og eventuelt holder/hus til disse medfølger.

14. POSTKASSE medfølger.

15. UTENDØRS INNRETNINGER slik som flaggstang, fastmontert tørkestativ, samt andre faste utearrangementer som f.eks. badestamp, boblekar/jacuzzi og liknende utendørs kar, lekestue, lekestativ, utepeis, fastmontert trommel til vannslange, medfølger. Guidekabel/avgrensingskabel til robotgressklipper medfølger, men robotgressklipper og ladestasjon for denne medfølger ikke.

16. FASTMONTERT VEGGLADER/LADESTASJON TIL EL-BIL medfølger uavhengig av hvor laderen er montert.

17. SOLCELLEANLEGG med tilhørende teknisk infrastruktur medfølger.

18. GASSBEHOLDER til gasskomfyr og gasspeis medfølger.

19. BRANNSTIGE, BRANNTAU, feiestige og lignende medfølger der dette er påbudt. Løse stiger medfølger ikke.

20. BRANNSLUKNINGSAPPARAT, BRANNSLANGE og RØYKVARSLER medfølger der dette er påbudt. Det er eier og brukers plikt til å se til at utstyret forefinnes på enhver eiendom. Hvis annet ikke er uttrykkelig avtalt, skal dette derfor alltid følge med ved salg av eiendom.

21. SAMTLIGE NØKLER til eiendommen som selger er i besittelse av skal overleveres kjøper på overtakelsen, herunder nøkler til eventuelle boder, uthus, garasjeportåpner e.l. Låses boder, uthus e.l. med hengelås, skal lås og nøkler til disse medfølge.

22. GARASJEHYLLER, bodhyller, lagringshyller og oppheng til bildekk medfølger såfremt de er fastmontert.

Planter, busker og trær som er plantet på tomten, eller fastmonterte kasser og lignende er en del av eiendommen og medfølger i handelen.

Boligkjøperforsikring

Hvis din nye bolig har skjulte feil kan dette koste deg både tid og penger.

Dine fordeler

- Unngå bekymring og stress
- Spar verdifull tid
- Få advokatkostnadene dekket

Med vår boligkjøperforsikring er du i trygge hender hvis du oppdager feil eller mangler ved boligen du har kjøpt. Forsikringen gir deg tilgang på hjelp fra advokater, saksbehandlere og jurister som er spesialiserte på eiendomskjøp. De står klare til å hjelpe deg i fem år etter overtagelse – uten at du trenger å bekymre deg for egne og eventuelle idømte saksomkostninger.

Få hjelpen du trenger!

- **Når:** Du kjøper forsikringen når du kjøper en brukt bolig. Da gjelder avhendingsloven.
- **Hvor:** Hos eiendomsmegler senest ved kontraktsmøte.
- **Hvordan:** Krysses av i kjøpekontrakten. Forsikringsbevis og vilkår sendes per e-post.

Forsikringen er meglet frem av Söderberg & Partners og er plassert hos Gar-Bo Försäkring AB.

*Det tas forbehold om pris- og vilkårsendringer.

Hva koster forsikringen?

Forsikringspremien trekkes i oppgjøret.

Borettslagseiendom: kr 8 900

Seksjonert eiendom/
aksjebolig: kr 11 900

Enebolig/fritid/tomt: kr 17 900

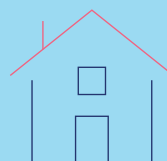

soderbergpartners.no/eiendom



Nøklene i lomma. Forsikring **fikser vi.**

Ved kjøp av bolig gjennom Notar Eiendomsmegling får kjøper én måned gratis forsikring på boligen i samarbeid med Kolibri Forsikring. Forsikringen trer i kraft fra overtakelsesdato. Kolibri Forsikring vil kontakte kjøper med informasjon og tilbud om videre forsikring dersom kjøper ønsker dette.

 Kolibri

Les mer om oss på
→kolibriforsikring.no

Forbrukerinformasjon om budgivning



Sist oppdatert med virkning fra 1. juli 2025, i forbindelse med ikrafttredelse av endringer i eiendomsmeglingsloven.

Informasjonen er utarbeidet av Forbrukerrådet, Advokatforeningen ved Lovutvalget for eiendomsmegling, Eiendom Norge og Norges Eiendomsmeglerforbund, på grunnlag av bl.a. eiendomsmeglingsloven § 6-8.

Nedenfor gis en oversikt over de retningslinjer som anbefales ved budgivning på eiendommen. Avslutningsvis gis også en kort oversikt over de viktigste rettsreglene tilknyttet budgivning.

Før det legges inn bud på eiendommen oppfordres budgiver til å sette seg inn i all relevant informasjon om eiendommen, herunder salgsoppgave og tilstandsrapport.

GJENNOMFØRING AV BUDGIVNING:

1. Alle bud skal inngis skriftlig til megler, som formidler disse videre til selger. Med skriftlige bud menes også elektroniske meldinger som e-post og SMS når informasjonen i disse er tilgjengelig også for ettertiden. Kravet til skriftlighet gjelder også budforhøyelser, og motbud (bud fra selger), aksept eller avslag fra selger. Før formidling av bud til selger skal megler innhente gyldig legitimasjon og signatur fra budgiver. Kravet til legitimasjon og signatur er oppfylt for budgivere som benytter e-signatur som f.eks. BankID eller MinID.

2. Et bud bør inneholde eiendommens adresse (eventuelt gnr/bnr), kjøpesum, budgivers kontaktinformasjon, finansieringsplan, akseptfrist, overtakelsesdato og eventuelle forbehold som for eksempel usikker finansiering, salg av nåværende bolig ol. Normalt vil ikke et bud med forbehold bli akseptert før forbeholdet er avklart. Konferer gjerne med megler før bud inngis.

3. Megler skal legge til rette for en forsvarlig avvikling av budrunden. I forbrukerforhold (dvs. der selger er forbruker) skal megleren ikke formidle bud med kortere akseptfrist enn kl. 12.00 første virkedag etter siste annonserte visning. Etter denne fristen bør budgivere ikke sette en kortere akseptfrist enn at megler har mulighet til, så langt det er nødvendig, å orientere selger, budgivere og øvrige interessenter om bud og forbehold. Dersom bud inngis med en frist som åpenbart er for kort til at megleren kan avvikle budrunden på en forsvarlig måte som sikrer selger og interessenter et tilstrekkelig grunnlag

for sine handlingsvalg, vil megler fraråde budgiver å stille slik frist.

4. Megler skal ikke formidle bud med forbehold om at budet eller forbehold i budet skal holdes skjult (hemmelig) for andre budgivere og interessenter.

5. Megleren vil uoppfordret gi sin vurdering av det enkelte bud overfor selger, når budet er gitt innenfor fristene i punkt 3.

6. Megleren skal, så langt det er nødvendig og mulig, holde budgiverne skriftlig orientert om mottatte bud, herunder budets størrelse, forbehold og akseptfrist. Megler skal så snart som mulig bekrefte skriftlig overfor budgivere at budene deres er mottatt. For øvrig vil megler, på forespørsel fra andre, opplyse om aktuelle bud på eiendommen, herunder relevante forbehold.

7. Kopi av budjournal skal gis til kjøper og selger uten ugrunnet opphold etter at handel er kommet i stand. Dersom det er viktig for budgiver å bevare sin anonymitet, bør budet formidles gjennom fullmektig.

8. Etter at handel har kommet i stand, eller dersom en budrunde avsluttes uten at handel er kommet i stand, kan en budgiver kreve kopi av budjournalen i anonymisert form.

VIKTIGE AVTALERETTLIGE FORHOLD:

1. Det eksisterer ingen angrerett ved salg/kjøp av fast eiendom.

2. Når et bud er inngitt til megler og innholdet i budet er formidlet til selger (slik at selger har fått kunnskap om budet), kan budet ikke kalles tilbake. Budet er da bindende for budgiver frem til akseptfristens utløp, med mindre budet før denne tid avslås av selger eller budgiver får melding om at eiendommen er solgt til en annen. Man bør derfor ikke gi bud på flere eiendommer samtidig dersom man ikke ønsker å kjøpe flere enn en eiendom.

3. Selger står fritt til å forkaste eller akseptere ethvert bud, og er for eksempel ikke forpliktet til å akseptere høyeste bud.

4. Når en aksept av et bud har kommet frem til budgiver innen akseptfristens utløp er det inngått en bindende avtale.

5. Husk at et eventuelt bud fra selger til kjøper (såkalte «motbud»), avtalerettslig er et bindende tilbud som medfører at det foreligger en avtale om salg av eiendommen dersom budet i rett tid aksepteres av kjøper.

BUD PÅ HJEMMET

Oppdragsnummer: 2-0081/26

Adresse: Skaret 15, 6035 FISKARSTRAND, gnr. 74, bnr. 115
og 333 i Sula kommune.

Kontaktperson: Ole Christian Walderhaug

Tlf: 928 06 440

Epost: ole@notar.no

Salgsoppgavedato: 29.05.2026

Navn på budgiver: _____ Navn på budgiver: _____
Fødselsnummer: _____ Fødselsnummer: _____
Adresse: _____ Adresse: _____
Postnummer./Sted: _____ Postnummer./Sted: _____
Telefon, privat: _____ Telefon, privat: _____
Telefon, arbeid: _____ Telefon, arbeid: _____
E-mail: _____ E-mail: _____

Gir herved bindende bud på overnevnte eiendom på kr: _____ kroner: _____
Omkostninger i henhold til salgsoppgaven kommer i tillegg (Med blokkbokstaver)

Eventuelle forbehold/andre betingelser: _____

Ønsket overtakelsestidspunkt: _____ Budet gjelder til og med den: _____ kl: _____

Budet er bindende til kl 16.00 neste virkedag desom budgiver ikke har angitt annen akseptfrist.

For å sikre en forsvarlig gjennomføring av budrunden, stiller Notar krav til frister ved budgivning. Bud skal ikke ha en akseptfrist på mindre enn 30 minutter fra budet inngis. Bud med kortere akseptfrist kan avvises.

FINANSIERING

Långiver: _____ Kontaktperson: _____
Bank: _____ Tlf: _____
Egenkapital kr: _____ Salg av eiendom, adr.: _____

Undertegnede bekrefter med dette å ha lest salgsoppgaven med tilhørende vedlegg. Undertegnende er kjent med forbrukerinformasjon om budgivning. Budet er avgitt i henhold til de avtalebetingelser som fremgår av salgsoppgave. Budgiverne samtykker i at hver av partene forplikter hverandre ved inngivelse/endring av bud og/eller vilkår.

Sted/dato: _____ Sted/dato: _____

Budgivers underskrift: _____ Budgivers underskrift: _____

LEGITIMASJON

LEGITIMASJON



Følg budrunden live!

Vi gir deg muligheten til å følge budrunden minutt for minutt på vår hjemmeside.

WWW.NOTAR.NO/LIVE-BUDGIVNING/