

Piggsoppen 31

KRISTIANSUND N

notar



Prisantydning Kr 6 990 000,- Boligtype Frittliggende enebolig
BRA-i/BRA Total 190/221 kvm Megler Aleksander Faksvåg Talgø Tlf 990 26 362

NOTAR.NO

notar



Piggsoppen 31

Stor familiebolig med 5 soverom og flere soner - utestue og solrik terrasse på populære Draget

Adresse	Piggsoppen 31 6518 KRISTIANSUND N
Prisantydning	Kr 6 990 000,-
Omkostninger	Kr 193 740,-
Totalpris	Kr 7 183 740,-
BRA-i/BRA Total	190/221 m ²
Eierform	Eiet
Boligtype	Frittliggende enebolig
Byggeår	2015
Soverom	5

Din lokale eiendomsmegler Aleksander Faksvåg Talgø presenterer Piggsoppen 31 en moderne og familievennlig enebolig med flere soner som gir både barn og voksne sin egen plass i hverdagen. Boligen går over to plan og inneholder 5 soverom, 2 bad, vaskerom og stue/kjøkken i åpen løsning med utgang til solrik veranda og isolert utestue. Underetasjen har to romslige soverom med egne oppholdsarealer - perfekt som ungdomssone, TV-stue eller gamingrom, samt god plass til lek og aktivitet. Samt et tredje stort soverom i egen sone. Hovedetasjen har åpen stue- og kjøkkenløsning, samt 2 soverom og bad med egen entré. Boligen ligger lunt til i blindgate i et barnevennlig område, med kort vei til skole, barnehage, lekeplass, butikk og turområder. Carport med elbillader og store uteboder.

Notar Kristiansund

Knut Siems gate 7
6509 KRISTIANSUND N



Aleksander Faksvåg Talgø

Eiendomsmegler MNEF/ Partner/ Fagansvarlig
990 26 362 / aleksander@notar.no



Innhold

Om boligen	3
Bilder	5
Ditt nye nabolag	16
Nøkkelinformasjon	17
Plantegning	24
Vedlegg	27
Budgivning	71

Notar er et eiendomsmeglerfirma eid av eiendomsmeglere. Vi er overbevist om at den beste eiendomsmegleren er spesialisert og uavhengig. Vårt kundeløfte er kvalitet, trygghet og hardt arbeid.

Salgsgaranti:

Vår salgsgaranti betyr at hvis boligen ikke blir solgt til en pris du aksepterer, kan du når som helst trekke deg fra salget helt vederlagsfritt. Vår salgsgaranti er din trygghet

Live budgivning:

Alle interessenter som har meldt interesse følges opp via telefon og sms. I tillegg har vi vår egen unike live budgivning på vår hjemmeside, her kan alle følge med.

"Godt gjort er bedre enn godt sagt"

**Salgs-
garanti**

Ingen salg
Ingen regning



Veranda



Veranda



Stue



Stue



Stue



Stue



Kjøkken



Kjøkken



Spisestue



Spisestue



Soverom



Soverom



Soverom



Soverom



Bad 1. etasje



Bad 1. etasje



Bad 2. etasje



Bad 2. etasje



Hall



Hall



Utestue



Utestue

Ditt nye nabolag

BELIGGENHET

Draget ligger på Dale i Kristiansund og har en attraktiv og populær beliggenhet som vender ned mot hovedleia inn mot Kristiansund, med fiskeberg og badestrand. Feltet har virkelig tatt form og området er opparbeidet med fine turstier i området og ned mot sjøen, har ballbinger og flere lekeplasser mm. Her har du en fin beliggenhet skjermet for hovedtyngden av trafikk. Dette er en plass hvor barnefamilier og voksne trives godt! Nærhet til tre barnehager (Draget, ABC-bakken og Dale barnehage) og Dale barneskole som ligger ved Draget med ny og trygg skolevei/gangvei. Nordlandet ungdomsskole ligger innen sykkelavstand. God offentlig kommunikasjon i området, og det er hyppige bussavganger både mot sentrum og Løkkemyra.

Er man glad i naturen har man en rekke rekreasjonsmuligheter i umiddelbar nærhet. Her har man muligheten til å gå en tur på Kvernberget, en tur i skogen eller ned mot sjøen for å prøve fiskelykka. Når temperatur og vær tilsier det kan man også benytte seg av bademulighetene på "bergan" på Draget og sandstranda i Kolvika. Dahlehallen ligger sentralt til, og man har her blant annet innendørs fotballbane og squashbane. Her arrangeres også mange årlige begivenheter, som for eksempel den populære Dahle cupen. Dahle IL har videre sin arena på

Torvhaugan, hvor de har en stor kunstgressbane.

Sentralt på Dale finner man dagligvarebutikk som pt. er åpen 07-23 fra mandag til lørdag. Dersom man har behov for å handle på en søndag har man denne muligheten på Løkkemyra. På Løkkemyra har man i tillegg kjøpesenter, dagligvarebutikker, byens eneste slakter og ellers det meste man skulle ønske i det daglige. Etter Pilotveien åpnet er Løkkemyra og flyplassen enklere å nå med kun en kort kjøretur.

ADKOMST

Eiendommen Piggsoppen 31 ligger på Draget, Dale i Kristiansund.

Adkomst til eiendommen skjer via offentlig vei.

Det vil bli skiltet med visningsskilt ved fellesvisninger.



Nøkkelinformasjon

EIENDOMMEN

ADRESSE

Piggsoppen 31, 6518 KRISTIANSUND N

OPPDRAKSNUMMER

4-0062/26

SELGER

Thomas Edøy

Hanne Pryer Edøy

MATRIKKELE

Gårdsnummer 31, bruksnummer 1182, , ideell andel 1/1.
i Kristiansund kommune.

EIEFORM

Eiet

BOLIGTYPE

Frittliggende enebolig

ENERGIKLASSE

C

INFO ENERGIKLASSE

Energimerket beskriver hvor energieffektivt bygget er, og hvilke energikilder som er brukt i bygget. Energimerket består av to deler: en energikarakter og en oppvarmingskarakter. Til sammen forteller de om energistandarden i boligen din.

Energikarakteren sier noe om energistandarden til bygningen og dermed noe om forventet forbruk av energi. Skalaen går fra A som er best til G som er dårligst.

Oppvarmingskarakteren blir angitt ut fra hvor stor andel av energien som kommer fra ikke fornybare energikilder, slik som olje eller gass, eller fra elektrisitet. Et bygg som bare har panelovner får derfor en dårlig oppvarmingskarakter. Karakteren er en fargeskala fra rød til grønn, hvor grønn er best. En grønn karakter betyr at du bruker bioenergi eller annen ny fornybar energi. Bruk av ved, varmepumpe, sol og fjernvarme gir god oppvarmingskarakter.

STRØMFORBRUK

Strømforbruket ligger på 23000 kWh i Piggsoppen 31 i 2025. 21000kwh i 2024. Selger har en elbil som også lades.

TOMT

Eiet tomt på 662 kvm.

BESKRIVELSE AV TOMT

Eiendommen har en relativt flat tomt, med en stigning/fjell i bakkant. Opparbeidet uteareal med asfaltert/steinbelagt innkjøring og markterrasser.

TAKST

Tilstandsrapport datert 16.02.2026. utført av Erik Bergsnev.

BYGGEÅR

2015

BYGGEMÅTE

Eneboligen er oppført over to etasjer i 2015.

Byggegrunnen består av fjell og planerte løsmasser.

Bygningen har grunnmur av isolerte elementer på en støpt plate.

Dreneringen er fra byggeåret.

Ytterveggene har en bindingsverkskonstruksjon med stående bordkledning.

Takkonstruksjonen er utformet som et pulttak, teknet med asfaltbelegg.

Takrenner, nedløp og beslag er utført i stål/aluminium. Pipeinndekningen er i stål.

Etasjeskillerne er konstruert som trebjelkelag.

Bygningen er utstyrt med malte trevinduer med 3-lags glass, en malt hovedytterdør, malte boddører og skyvebalkongdører i malt tre.

Boligen har balkonger med bjelkelag og sponplater teknet med asfaltbelegg, samt tilfarere og spaltetedekke i tre.

Rekkverket er i tre med liggende spiler. Det er også en markterrasse på bakkenivå med Møre Royal terrassebord.

TG2 - Avvik som kan kreve tiltak:

- Utvendig - Vinduer

Avvik: Det er påvist avvik rundt innsettsdetaljer.

Det er registrert at omrammingsbord er ført helt ned på vannbrett på en del vinduer. Dette kan føre til fuktopptrekk i omrammingsbord og på sikt forringelse av treverket.

Det er også observert noe flassing av maling på enkelte av vinduene. Dette kan også føre til fuktopptrekk i karmen.

- Utvendig - Balkonger, terrasser og rom under balkonger

Avvik: Det er avvik:

Rekkverk og håndløper på balkonger i 2. etasje har værslitasje og flassing av maling.

- Våtrom - 1. ETASJE > BAD - Overflater vegger og himling

Avvik: Det er avvik:

Det er vindu i våtsonen. Dette kan føre til fuktopptrekk, svelling av trematerialer osv.

Det er ingen tegn til fukt i listverk, utføring eller karm i dag.

- Våtrom - 1. ETASJE > VASKEROM/TEKNISK ROM - Overflater Gulv

Avvik: Det er påvist at høydeforskjell fra topp slukrist til gulv/synlig topp membran ved dørterskel er mindre enn 25 mm.

• Det er påvist avvik i fallforhold til sluk i forhold til krav i forskrift på byggetidspunktet.

- Våtrom - 2. ETASJE > BAD - Overflater vegger og himling

Avvik: Det er avvik:

Det er vindu i våtsonen. Dette kan føre til fuktopptrekk, svelling av trematerialer osv.

Det er ingen tegn til fukt i listverk, utføring eller karm i dag.

- Våtrom - 2. ETASJE > BAD - Overflater Gulv

Avvik: Det er påvist avvik i fallforhold til sluk i forhold til krav i forskrift på byggetidspunktet.

Gjelder fall i dusjonen.

TG IU - Konstruksjoner som ikke er undersøkt:

- Utvendig - Taktekking

SAMMENDRAG SELGERS EGENERKLÆRING

Boligen ble kjøpt i 2015.

Selger har bodd i boligen de siste 12 månedene.

13. Har du ladeanlegg/ladeboks for elbil i dag?

Ja

Beskrivelse: Recharge lader på egen kurs

MODERNISERING OG PÅKOSTNINGER

Arbeid utført i boligen:

2025:

• Frittstående side-by-side kjøleskap med vanntilkobling.

2023:

• Asfaltert område mot nabo mot øst.

2021:

• Boligen har nyere tretrapp fra Rindalstrapp med malte vanger og trinn i heltre eik.

• Benkeplaten er av kvarts-stein med underlimt oppvaskkum.

• Installasjon av EI-billader.

2020:

• Strøm i utestue.

• Forstøtningsmur mot vest er av naturstein.

REGULERINGS- OG AREALPLANER

Følger reguleringsplan Draget, mindre vesentlig reguleringsendring (plan-ID R-183-07). Eiendommen er regulert til boligformål. 22.01.2009.

Følger Kommuneplanens arealdel 2020-2032, vedtatt 07.09.2023 med mindre endring vedtatt 14.05.2024.

Eiendommen er i kommuneplanen avsatt til boligbebyggelse - nåværende.

Det er ikke registrert planer under arbeid i området.

Eiendommen berøres av en hensynssone for ras- og

skredfare.

OPPVARMING

Elektrisk oppvarming og vedfyring. Boligen er oppvarmet med elektriske varmekabler på bad og vaskerom.

PARKERINGSFORHOLD

Parkering i carport og på egen tomt.

VEI/VANN/KLOAKK

Offentlig vei. Offentlig vann og kloakk, via private stikkledninger.

ADGANG TIL UMLEIE

Eiendommen kan leies ut i sin helhet.

FERDIGATTEST/MIDLERTIDIG BRUKSTILLATELSE

Eiendommen har fått ferdigattest datert, 24.06.2015.

Det er ikke samsvar mellom byggegodkjente tegninger mottatt fra kommunen og dagens utnyttelse av eiendommen. Dette gjelder bl.a.

- Utestue på veranda (ikke byggesøkt - tiltaket er søknadspiktig).
- Soverom og TV-stue er idag slått sammen til ett rom. Dette kan også reverseres om ønskelig. (tiltaket er ikke søknadspiktig).

Reaksjoner bygningsmyndighetene kan iverksette overfor eier er f.eks. pålegg om retting, forelegg om plikt til å etterkomme pålegg, tvangsmulkt, overtredelsesgebyr, pålegg om riving/tilbakeføring m.v. Uavhengig av reaksjonsform fra kommunen, blir dette kjøpers ansvar og risiko siden boligen selges slik den fremstår.

INNHold

1. Etasje:

BRA-i 94 kvm: Vindfang, hall m/trapp, bad, vaskerom/teknisk rom, garderobe og 3 soverom

BRA-e 17 kvm: 2 utebod

TBA 100 kvm: Terrasse og balkongareal

2. Etasje:

BRA-i 96 kvm: Stue/kjøkken, soverom/garderobe, soverom, gang og bad

BRA-e 14 kvm: Utestue

TBA 50 kvm: Terrasse og balkongareal

STANDARD

Kjøkken 2. etasje

Kjøkkenet har innredning med over- og underskap med malte, slette fronter. Benkeplaten er av kvarts-stein fra 2021 med underlimt oppvaskkum. Det er kjøkkenventilator med avtrekk ut, vannstoppsystem og komfyrvakt. Hvitevarer som oppvaskmaskin, induksjonstopp, micro og stekeovn er integrert. Det er et frittstående side-by-side kjøleskap med vanntilkobling fra 2025. Vedr. hvitevarer se pkt. "løsøre og tilbehør" i salgsoppgaven.

Bad 1. etasje

Flislagt baderom med elektriske varmekabler i gulv og malte plater i taket. Rommet er utstyrt med innredning med skuffer og heldekkende servantplate, speilskap med belysning, høyskap, veggmontert toalett, badekar og dusjvegger/hjørne. Det er balansert ventilasjon.

Bad 2. etasje

Flislagt baderom med elektriske varmekabler i gulv og malte plater i taket. Rommet er utstyrt med innredning med skuffer og heldekkende servant, speilskap med belysning, veggmontert toalett og dusjvegger/hjørne. Det er balansert ventilasjon.

Vaskerom/teknisk rom 1. etasje

Rommet har baderomsplater på veggene, malte plater i taket og flislagt gulv med elektriske varmekabler. Det er innredning med underskap og nedfelt utslagsvask, og opplegg for vaskemaskin. Rommet har balansert ventilasjon.

Innvendige overflater

Gulv: Parkett i 2. etasje og laminat i 1. etasje.

Vegger: Malte slette flater.

Himling: Malte plater.

Tekniske installasjoner

- Vannledninger: Innvendige vannledninger er av plast (rør i rør).

- Avløpsrør: Det er avløpsrør av plast.

- Ventilasjon: Boligen har balansert ventilasjon.

- Varmtvannstank: Varmtvannstanken er på ca. 200 liter.

HVITEVARER

Følgende hvitevarer medfølger: Integrerte hvitevarer

Produkter og installasjoner som medfølger overdras uten noen form for garantier, utover eventuell gjenværende leverandørgaranti.

Tilbehørsliste følger vedlagt i prospekt.

INNBO OG LØSØRE

I henhold til avhl. § 3-4 skal eiendommen, når annet ikke er avtalt, overdras med innredninger og utstyr som etter lov, forskrift eller annet offentlig vedtak skal følge med. Det samme gjelder varig innredning og utstyr som enten er fastmontert eller er særskilt tilpasset bygningen, jf. avhl. § 3-5. Loven inneholder ingen detaljert oversikt over hva som omfattes av «innredning og utstyr», og over hva som skal regnes som «fastmontert eller særskilt tilpasset».

Partene kan fritt avtale hva som skal følge med eiendommen ved salg. Bransjens liste over løsøre og tilbehør som skal følge med eiendommen, er en del av avtalen mellom kjøper og selger dersom ikke annet er opplyst i salgsoppgaven, kjøper har tatt forbehold i bud eller avtale på annen måte er inngått. Der intet annet er avtalt, vil løsøre og tilbehør medfølge slik dette fremkommer av avhl. § 3-4 og § 3-5 og tilbehørslisten som fremkommer lenger bak i salgsoppgaven.

Produkter og installasjoner som medfølger overdras uten noen form for garantier, utover eventuell gjenværende leverandørgaranti.

Dersom det er noe i den vedlagte liste som ikke finnes på eiendommen, vil det heller ikke medfølge.

Bransjens liste over løsøre og tilbehør er utarbeidet av Norges Eiendomsmeglerforbund, Eiendom Norge og Advokatforeningens Eiendomsmeglingsgruppe, og er gjeldende fra 1. januar 2020.

AREALER

BRA - i: 190 m²

BRA - e: 31 m²

BRA totalt: 221 m²

TBA: 150 m²

Bruksareal fordelt på etasje

1. etasje

BRA-i: 94 m² Vindfang, hall m/trapp, bad, vaskerom/teknisk rom, garderobe og 3 soverom

BRA-e: 17 m² 2 utebod

2. etasje

BRA-i: 96 m² Stue/kjøkken, soverom/garderobe, soverom, gang og bad

BRA-e: 14 m² Utestue

TBA fordelt på etasje

1. etasje

100 m² Terrasse- og balkongareal

2. etasje

50 m² Terrasse- og balkongareal

BYGNINGSSAKKYNDIG KOMMENTAR TIL AREALOPPMÅLING

Enebolig

BRA-e: 1. etasje - to uteboder som henger sammen med huset, på henholdsvis 9 m² og 8 m².

I tillegg er det en frittstående utebod på 7 m². Denne er ikke medtatt i arealberegningen.

BRA-e: 2. etasje - Utestue på balkong med skyvedører i glass.

TBA: Markterrasser og balkongareal. Areal på markterrasse er omtrentlig.

Carport: 24 m².

Carporten er ikke medtatt i arealberegningen, ihht. arealstandard - NS 3940.

ØKONOMI

PRISANTYDNING

Kr. 6 990 000,-

KOMMUNALE AVGIFTER

Kr 41 905,- pr år 2025

INFO KOMMUNALE AVGIFTER

Avgiften gjelder vannmålerleie, vann, avløp, feiing/tilsyn, eiendomsskatt, samt renovasjon via ReMidt.

FORMUESVERDI - PRIMÆR

Kr. 1 531 945,- som primærbolig for 2025

FORMUESVERDI - SEKUNDÆR

Kr. 6 127 779,- som sekundærbolig for 2025

INFORMASJON OM FORMUEVERDI

Basert på prisantydning har Skatteetatens boligkalkulator beregnet boligens formuesverdi til her nevnte formuesverdi, når boligen benyttes til primærbolig.

OMKOSTNINGER

kr. 6 990 000,- (Prisantydning)

kr. 17 900,- (Boligkjøperforsikring Söderberg & Partners)

kr. 174 750,- (Dokumentavgift)

kr. 545,- (Tinglysing skjøte)

kr. 545,- (Tinglysning pantedokument (pr. stk.))

kr. 193 740,- (Omkostninger totalt)

kr. 7 183 740,- (Totalpris inkl. omkostninger)

NB! Regnestykket forutsetter at det kun tinglyses ett pantedokument og at eiendommen selges til prisantydning. Det tas forbehold om endringer i offentlige avgifter/gebyrer.

Andel fellesgjeld og andel formue overtas av kjøper.

BETALINGSBETINGELSER

Det tas forbehold om endring i offentlige gebyrer. Kjøpesum samt omkostninger innbetales senest per overtagelsesdato. Kjøper er selv ansvarlig for at alle innbetalinger er meglerforetaket i hende til avtalt tid og må selv påse at eventuell bankforbindelse er informert om dette. Innbetaling av kjøpesum skal skje fra kjøpers konto i norsk finansinstitusjon.

SERVITUTTER/RETTIGHETER

På eiendommen er det tinglyst følgende heftelser og rettigheter som følger eiendommens matrikkel ved overskjøting til ny hjemmelshaver:

1505/31/1182:

11.03.2008 - Dokumentnr: 207550 - Registrering av grunn
Denne matrikkelenhet opprettet fra:

Knr:1505 Gnr:31 Bnr:1156

21.11.2011 - Dokumentnr: 963908 - Registrering av grunn
Utskilt fra denne matrikkelenhet:

Knr:1505 Gnr:31 Bnr:1143

DIVERSE OPPLYSNINGER

DIVERSE

Notar AS og eiendomsmeglingsforetakene som er en del av Notar-kjeden, har samarbeid med forskjellige foretak som tilbyr produkter eller tjenester i forbindelse med megleroppdraget:
- Söderberg & Partners leverer boligselgerforsikring
- Söderberg & Partners leverer boligkjøpeforsikring
- Overo, leverandør av digitale oppgjørsskjema og overtakelsesprotokoller, tilbyr avtale om strøm, alarm og bredbånd.

Hvilke produkter/tjenester kjøper og selger tilbys i forbindelse med oppdraget, kan variere ut fra hvor i landet eiendommen ligger.

OVERTAGELSE

Etter avtale. Angi ønsket overtagelse ved budgivning.

BAKGRUNN FOR OPPLYSNINGER I SALGSOPPGAVEN

Salgsoppgaven er utarbeidet ut ifra opplysninger som er gitt av selger, befaring av eiendommen samt innhenting av nødvendige dokumenter og evt. takst/tilstandsrapport.

SALGSOPPGAVE SIST OPPDATERT

08.04.2026

ANSVARLIG MEGLERFORETAK

Nordmøre Eiendomsmegling AS

Knut Siems gate 7, 6509 KRISTIANSUND N. TLF. 71 30 47 50

MEGLER

Aleksander Faksvåg Talgø, Eiendomsmegler MNEF/
Partner/ Fagansvarlig
Epost: aleksander@notar.no

MEGLERS VEDERLAG

Fastpris vederlag	kr.	56 250,-	(inkl. mva.)
Salgstilretteleggelse	kr.	15 900,-	(inkl. mva.)
Oppgjørsgebyr	kr.	6 000,-	(inkl. mva.)
Liten markeds pakke	kr.	16 900,-	(inkl. mva.)
Visninger og overtakelse (pr. stk.)	kr.	2 500,-	(inkl. mva.)
Grunnpakke/Grunnbok/e-tinglysing	kr.	2 500,-	(inkl. mva.)

Direkte utlegg dekkes av selger.

Dersom handel ikke kommer i stand er følgende avtalt om meglerforetakets vederlag: Intet salg – ingen regning. Oppdragsgiver betaler bare hvis det blir salg. Boligselgerforsikring, bygningsrapport, takst og annonsering utover avtalt markeds pakke inngår ikke i garantien, men kan bestilles direkte fra leverandør.

VIKTIG INFORMASJON BOLIGSELGERFORSIKRING

For denne eiendommen er det tegnet boligselgerforsikring.

BOLIGKJØPERFORSIKRING

Kjøper har anledning til å tegne boligkjøperforsikring. Boligkjøperforsikring er en rettshjelpsforsikring som dekker utgifter forbundet med juridisk bistand, fagkyndig uttalelse og saksomkostninger. Forsikringen er valgfri. Se produktark, vedlagt salgsoppgave, for nærmere informasjon og priser. Forsikringen er meglet fram av Söderberg & Partners og er plassert hos Gar-Bo Försäkring AB. Skadebehandling foretas av Crawford & Company.

SENTRALE LOVER

Eiendommen selges etter reglene i avhendingsloven.

Eiendommen skal overleveres kjøper i tråd med det som er avtalt. Det er viktig at kjøper setter seg grundig inn i alle salgsdokumentene, herunder salgsoppgave,

tilstandsrapport og selgers egenerklæring. Kjøper anses kjent med forhold som er tydelig beskrevet i salgsdokumentene. Forhold som er beskrevet i salgsdokumentene kan ikke påberopes som mangler. Dette gjelder uavhengig av om kjøper har lest dokumentene. Alle interessenter oppfordres til å undersøke eiendommen nøye, gjerne sammen med fagkyndig før bud inngis. Kjøper som velger å kjøpe usett kan ikke gjøre gjeldende som mangel noe han burde blitt kjent med ved undersøkelsen. Dersom det er behov for avklaringer, anbefaler vi at kjøper rådfører seg med eiendomsmegler eller en bygningssakkyndig før det legges inn bud.

Hvis eiendommen ikke er i samsvar med det kjøperen må kunne forvente ut ifra alder, type og synlig tilstand, kan det være en mangel. Det samme gjelder hvis det er holdt tilbake eller gitt uriktige opplysninger om eiendommen. Dette gjelder likevel bare dersom man kan gå ut i fra at det virket inn på avtalen at opplysningen ikke ble gitt eller at feil opplysninger ikke ble rettet i tide på en tydelig måte. En bolig som har blitt brukt i en viss tid, har vanligvis blitt utsatt for slitasje og skader kan ha oppstått. Slik bruksslitasje må kjøper regne med, og det kan avdekkes enkelte forhold etter overtakelse som nødvendiggjør utbedringer. Normal slitasje og skader som nødvendiggjør utbedring, er innenfor hva kjøper må forvente og vil ikke utgjøre en mangel.

Boligen kan ha en mangel dersom det er avvik mellom opplyst og faktisk areal, forutsatt at avviket er på 2% eller mer og minimum 1 kvm.

Dersom eiendommen har et mindre grunnareal (tomt) enn kjøperen har regnet med, er det likevel ikke en mangel hvis ikke arealet er vesentlig mindre enn det som fremkommer av salgsdokumentene, jf. avhl-3-3.

Ved beregning av et eventuelt prisavslag eller erstatning må kjøper selv dekke tap/kostnader opptil et beløp på kr 10 000 (egenandel).

Dersom kjøper ikke er forbruker selges eiendommen «som den er», og selgers ansvar er da begrenset jf. avhl. § 3-9, 1. ledd 2. pktm. Avhendingsloven § 3-3 (2) fravikes, og hvorvidt en innendørs arealsvikt karakteriseres som en mangel

vurderes etter avhendingsloven § 3-8. Informasjon om kjøpers undersøkelsesplikt, herunder oppfordringen om å undersøke eiendommen nøye, gjelder også for kjøpere som ikke anses som forbrukere. Med forbrukerkjøper menes kjøp av eiendom når kjøperen er en fysisk person som ikke hovedsakelig handler som ledd i næringsvirksomhet.

Både kjøper og selger er forpliktet til å signere den standard kjøpekontrakten som er utarbeidet av Notar i forbindelse med eiendomshandler. Kjøpekontrakten kan gjennomgås hos eiendomsmegleren før budet legges inn.

PERSONOPPLYSNINGSLOVEN

Ditt personvern er viktig for Notar og vi er opptatt av å verne om personopplysningenes integritet, tilgjengelighet og konfidensialitet. All behandling av personopplysninger i Notar skal følge det til enhver tid gjeldende personvernregelverket, herunder GDPR og personopplysningsloven. Les mer om dette her: <https://notar.no/personvern.aspx>.

HVITVASKINGSREGLENE

Eiendomsmeglere er underlagt lov om hvitvasking og tilhørende forskrift. Etter hvitvaskingsloven er eiendomsmegler pålagt å gjennomføre kundetiltak av både selger og kjøper. Hvis kjøper ikke bidrar til at megler får gjennomført kundetiltak, og dette fører til at transaksjonen ikke kan gjennomføres eller blir forsinket, misligholder kjøper avtalen med selger. Etter 30 dager anses misligholdet vesentlig, og selger har rett til å heve avtalen og gjennomføre deknings salg for kjøpers regning.

Dersom det er selger som ikke bidrar til at megler får gjennomført løpende kundetiltak underveis i oppdraget må eiendomsmegler stanse gjennomføringen av transaksjonen. Selger vil i et slikt tilfelle ha misligholdt sine forpliktelser, og kjøper vil kunne ha et krav mot selger etter avhendingsloven. Hvis kundetiltak ikke lar seg gjennomføre, vil Notar ikke kunne bistå med handelen eller foreta oppgjør.

Kjøper oppfordres til å innbetale kjøpesummen som ikke kommer fra låneinstitusjon, i en samlet innbetaling fra egen konto i norsk bank. Dersom innbetaling likevel må foretas på

annen måte, må megler orienteres med begrunnelse og informasjon om innbetalers navn, før innbetaling av oppgjør.

BUDGIVNING

Det første budet skal inngis skriftlig på Notar sitt budskjema, påført budgivers signatur og vedlagt kopi av legitimasjon. Alternativt kan man legge inn bud elektronisk, ved bruk av "Gi bud" knapp i nettannonse, hvor budgiver må legitimere seg med BankID. Senere bud kan inngis per e-post eller SMS til megler. Megler skal så snart som mulig bekrefte skriftlig overfor budgiver at bud er mottatt.

Bud som ikke er skriftlig, eller som har en kortere akseptfrist enn til kl. 12.00 første virkedag etter siste annonserte visning, vil ikke bli formidlet til selger. Et bud er bindende for budgiver frem til angitt akseptfrist.

Bestemmelser om budgivning gitt i medhold av eiendomsmeglingsloven § 6-8 kommer til anvendelse ved utførelsen av Oppdraget. For å sikre en forsvarlig gjennomføring av budrunden, stiller Notar krav til frister ved budgivningen. Bud skal ikke ha en akseptfrist på mindre enn 30 minutter fra budet inngis. Bud med kortere akseptfrist enn 30 minutter kan avvises.

Selger står fritt til å forkaste eller akseptere ethvert bud. Selger må skriftlig akseptere budet før budaksept kan formidles til budgiver.

Fra og med 01.07.25 ble det ikke lengre være lovlig å legge inn hemmelige bud.

Megler kan dermed ikke formidle bud med forbehold om at budet eller forbehold i budet skal holdes skjult (hemmelig) for andre budgivere og interessenter.

Kopi av budjournal skal gis til kjøper og selger uten ugrunnet opphold etter at handelen er kommet i stand. Alle som har inngitt bud på eiendommen kan kreve kopi av budjournalen i anonymisert form etter at budrunden er avsluttet.

For øvrig vises det til "Forbrukerinformasjon om budgivning" som er inntatt i salgsoppgaven.

Plantegning



Plantegningen er en ikke målestør illustrasjon og avvik kan forekomme.



Plantegning



Plantegningen er en ikke målt illustrasjon og er ikke for åretakene.



Denne boligen vil jeg gjerne ha!

Hva nå?

1 - KONTAKT MEGLER

Registrer din interesse og megleren holder deg oppdatert.

2 - HA FINANSIERING PÅ PÅSS

Undersøk med banken hvor mye du kan få i lån, og be om evt. finanseringsbevis.

3 - UNDERSØK BOLIGEN

Før det legges inn bud på eiendommen oppfordres budgiver til å sette seg inn i all relevant informasjon om eiendommen, herunder eventuell salgsoppgave og teknisk rapport med alle vedlegg.

4 - BUDGIVNING

Dersom du ønsker å by kan første bud gis via GI BUD-knappen på hver eiendom, eller du kan fylle ut budskjema som leveres/sendes til megler. Påfølgende bud må også være skriftlige, men kan i tillegg gis via SMS eller epost. Se forbrukerinformasjon om budgivning i prospekt.



Vedlegg

PIGGSOPPEN 31

Tilstandsrapport
Selgers egenerklæring
Bygningstegninger
Ferdigattest
Grunnkart

Tilstandsrapport

 Enebolig

 Piggsoppen 31, 6518 KRISTIANSUND N

 KRISTIANSUND kommune

 gnr. 31, bnr. 1182

Sum areal alle bygg: BRA: 221 m² BRA-i: 190 m²



Befaringsdato: 16.02.2026

Rapportdato: 23.02.2026

Oppdragsnr.: 12629-1284

Referansenummer: CR8164

Autorisert foretak: Obron Gruppen AS

Sertifisert Takstingeniør: Erik Bergsnev

Vår ref: Erik Bergsnev



Rapporten kan brukes i inntil ett år etter rapportdato, og kan ikke gjenbrukes ved flere boligsalg i denne perioden. Skjer det endringer, oppstår skader også videre på boligen, bør du som selger be om oppdatert rapport.

Norsk takst

Norsk takst er bransjeorganisasjonen for landets bygningssakkyndige og takstforetak, med om lag 1400 sertifiserte medlemmer fordelt på omtrent 1000 bedrifter. I boligomsetningen regnes takstrapportene som et helt avgjørende element i den informasjonen som gjøres tilgjengelig for kjøper. Årlig leverer medlemmene rundt 120.000 slike takster. Det gir unik oversikt over norske boliger, og bidrar til at alle oppdrag kan utføres med utgangspunkt i erfaringsbasert kvalitet.



Det stilles høye krav til utdanning, sertifisering og yrkesetikk. Norsk takst er opptatt av at boligomsetningen skal være trygg, og legger vekt på å opptre uavhengig av andre bransjeaktører. Bygningssakkyndige fakturerer sine tjenester uten hensyn til hvilken pris som oppnås, og skal heller ikke på annen måte ha noen egeninteresse knyttet til handelen.

Uavhengighet og god fagkunnskap har over tid bygget troverdighet og tillit. Både selger og kjøper skal kunne stole på bygningssakkyndiges vurderinger. For tilfeller der det likevel skulle oppstå misnøye med utført arbeid, har vi sammen med Forbrukerrådet etablert en klagenemnd.

Norsk takst har en sentral rolle i utviklingen av norske standarder, regler og profesjonsprinsipper, og representerer bransjen i alle relevante internasjonale fora. Dette sikrer at norske bygningssakkyndige tidlig kan tilpasse seg krav og bransjetrender fra utlandet, samtidig som takseringsfaget får en norsk stemme på verdensbasis. Organisasjonen bidrar i næringspolitisk sammenheng, og har vært en pådriver for å sikre at lover og regler gir trygghet for forbrukerne i boligomsetningen.



Rapportansvarlig

Erik Bergsnev

Uavhengig Takstingeniør

erik.bergsnev@obron.no

900 12 755



Dette trenger du å vite om tilstandsrapporten



Hva er en tilstandsrapport?

En tilstandsrapport beskriver synlige skader/avvik eller tegn på skader/avvik på boligen. Rapporten fremhever vanligvis ikke positive egenskaper ved boligen.



Hva vurderer en bygningssakkyndig?

Den bygningssakkyndige vurderer boligen ut fra hva man kan forvente av en bygning av samme alder og type. Vurderingen gjøres som regel mot hvordan det var vanlig å bygge og regler som gjaldt da boligen ble oppført (søknadstidspunktet). Forhold som er vanlige for bygningens alder, slik som slitasje etter normal bruk regnes ikke som avvik.



Hva inneholder tilstandsrapporten?

Den bygningssakkyndige undersøker rom og bygningsdeler slik det kommer frem av [Forskrift til avhendingsloven](#). Tilstandsrapporten inneholder bare avvik som den bygningssakkyndige kan se eller kontrollere med enkle hjelpemidler. Det gjøres ikke nærmere undersøkelser slik som åpning av vegger eller andre bygningsdeler. I vegg mot våtrom og rom under terreng kan det borres et hull for å gjøre enkle undersøkelser slik som fuktspøk.

Når du kjøper en brukt bolig

Når du kjøper en brukt bolig, er det viktig å være oppmerksom på at dette ikke kan sammenlignes med å kjøpe en ny bolig. Måten boligen ble bygget på kan være annerledes enn i dag. Bygninger svekkes over tid, og utsettes for slitasje blant annet på grunn av bruk og vær og vind. Mange boliger fornyes helt eller delvis, noen i flere omganger, eller det oppføres tilbygg. Særlig for boliger som er pusset opp eller endret, er det viktig å merke seg at fornyelse av overflater ikke nødvendigvis betyr at bygningsdeler under er forbedret.

Vurdering mot byggeregler

Den bygningssakkyndige vil vurdere boligen mot hvordan det var vanlig å bygge og regler som gjaldt på søknadstidspunktet. Den bygningssakkyndige ser etter avvik som har betydning for og som reduserer boligens funksjon og verdi, og som kommer frem av forskrift til avhendingslova.

Noen bygningsdeler og forhold vil den bygningssakkyndige vurdere mot dagens regelverk. Etter dagens regelverk vil disse kunne få avvik og/eller TG2 eller TG3 uten at det nødvendigvis er krav om at avviket utbedres. Dette kan gjelde sluk, tettesjikt og fall på bad og vaskerom, forhold som gjelder sikkerhet mot brann, rekkverk, trapper osv.

Tilstandsrapporten beskriver ikke hele boligen

BYGNINGSSAKKYNDIGE SER FOR EKSEMPEL IKKE PÅ

- vanlig slitasje og normal vedlikeholdstilstand
- bagatellmessige forhold som ikke påvirker bygningens bruk eller verdi vesentlig
- etasjeskillere
- tilleggsbygg slik som garasje, bod, annek, naust også videre
- utvendige trapper
- støttemurer
- skjulte installasjoner
- installasjoner utenfor bygningen
- full funksjonstesting av el- og VVS-installasjoner
- geologiske forhold og bygningens plassering på grunnen
- bygningens planløsning
- bygningens innredning
- løsløse slik som hvitevarer
- utendørs svømmebasseng og pumpeanlegg
- bygningens estetikk og arkitektur
- bygningens lovlighet (bortsett fra bruksendringer, brannceller og forhold som åpenbart kan påvirke helse, miljø og sikkerhet)
- fellesarealer (med mindre boligeier har vedlikeholdsplikt for fellesarealer og dette er kjent for bygningssakkyndig, eller fellesarealet har en særlig tilknytning til boligen).

© iVerdi 2023 © Norsk takst 2023

Malen til denne rapporten, inkludert standardtekstene fra Norsk takst, er vernet etter åndsverkloven og kan kun benyttes av medlemsforetakene i Norsk takst og av takstingeniører som er sertifisert i slikt foretak, samt av kunder hos iVerdi og studenter hos NEAK. For andre aktører er eksemplarframstilling av malen og standardtekster, som utskrift og annen kopiering til bruk som grunnlag for tilsvarende rapporter, bare tillatt når det er hjemlet i lov (kopiering til privat bruk, sitat o.l.) eller avtale med Norsk Takst ([Forside](#)) eller iVerdi ([Hjem-iVerdi](#)).

Utnyttelse i strid med lov eller avtale kan medføre erstatnings- og straffansvar.

Dette trenger du å vite om tilstandsrapporten

Tilstanden vurderes med ulike tilstandsgrader

Tilstanden gir uttrykk for en gitt forventet tilstand, blant annet vurdert ut fra alder og normal bruk. Ved Tilstandsgrad 0 (TG0) og Tilstandsgrad 1 (TG1) gir den bygningssakkyndige normalt ingen begrunnelse for valg av tilstandsgrad. Grunnen er at bygningen eller bygningsdelen da bare har normal slitasje. Ved skjulte konstruksjoner kan alder alene avgjøre tilstandsgrad. Når bygningssakkyndige anbefaler tiltak, for eksempel utbedringer, må brukeren av rapporten vurdere om tiltakene er nødvendige og lønnsomme.

Når den bygningssakkyndige velger tilstandsgrad, baseres vurderingen på faste kriterier som følger av gjeldende bransjestandard for Teknisk tilstandsanalyse ved omsetning av bolig og Forskrift til avhendingslova.



TILSTANDSGRAD 0, TG0: INGEN AVVIK

Bygningsdelen skal være tilnærmet ny, ikke vise tegn på slitasje og det skal være lagt frem dokumentasjon på faglig god utførelse. Det er ingen merknader til delen.



TILSTANDSGRAD 1, TG1: MINDRE AVVIK

Bygningsdelen skal bare ha normal slitasje, og straktiltak skal ikke anses som nødvendig. Graden kan også brukes når delen er ny, men der dokumentasjon på faglig god utførelse mangler.



TILSTANDSGRAD 2, TG2: VESENTLIGE AVVIK OG MINDRE AVVIK SOM ETTER NS 3600 GIR TG 2

Bygningsdelen skal enten ha feil utførelse, en skade eller symptomer på skade, sterk slitasje eller nedsatt funksjon. Graden gis når bygningsdelen trenger vedlikehold eller tiltak i nær fremtid. Graden skal også brukes når delen er gammel og det er grunn til å varsle om faren for skader på grunn av alderen, eller når det er grunn til å overvåke delen spesielt på grunn av fare for større skader eller følgeskader.



TILSTANDSGRAD 3, TG3: STORE ELLER ALVORLIGE AVVIK

Denne tilstandsgraden brukes ved kraftige tegn på forhold som man må regne med trenger utbedring straks eller innen kort tid. Det er påvist funksjonssvikt eller sammenbrudd.



IKKE UNDERSØKT/IKKE TILGJENGELIG FOR UNDERSØKELSE

Det kan være avvik/skader som ikke er avdekket.

Informasjon om utbedringskostnader

Utbedringskostnadene i rapporten er sjablongmessige anslag basert på observerte forhold som feil, skader eller uregelmessigheter, samt foreslåtte tiltak. Disse anslagene er veiledende, angis i fem intervaller, er basert på generelle erfaringstall, og må ikke forveksles med konkrete pristilbud fra håndverkere eller entreprenører. Faktiske kostnader kan variere betydelig, avhengig av individuelle valg, materialpriser og markedsforhold. For å få en nøyaktig vurdering av utbedringskostnadene anbefales ytterligere undersøkelser og innhenting av flere pristilbud fra kvalifiserte fagfolk. Slike anslag gis for TG3, der dette er mulig.



Tiltak under kr 20 000



Tiltak mellom kr 20 000 – 100 000



Tiltak mellom kr 100 000 – 200 000



Tiltak mellom kr 200 000 – 500 000



Tiltak over kr 500 000

Beskrivelse av eiendommen

Boligen holder en god standard og fremstår jevnlig vedlikeholdt.

Det er gjort enkelte tiltak for heving av standard siden byggeåret, blant annet med ny trapp, steinplate på kjøkken og omfattende arbeid på tomte med markterrasser, steinbelagte arealer og asfaltering, samt oppføring av isolert utestue på balkong i 2. etasje.

Ingen større avvik utover de som er nevnt under de aktuelle punktene i rapporten.

Enebolig - Byggeår: 2015

UTVENDIG

[Gå til side](#)

Enebolig over to etasjer oppført på ringmurer av isolerte elementer og støpt plate.

Yttervegger i bindingsverk med stående bordkledning.

Takrenner, nedløp og beslag i stål/aluminium. Pipeinndekning i stål.

Takkonstruksjon i pulttaksform med takteking av asfaltbelegg.

Bygningen har malte trevinduer med 3-lags glass, malt hovedytterdør og malte boddører.

Skyebalkongdører i malt tre.

Balkonger med bjelkelag og sponplater med asfaltbelegg. Tilfarere og spaltetekke i tre. Rekkverk i tre med liggende spiler.

Markterrasse på bakkenivå med Møre Royal terrassebord.

INNVENDIG

[Gå til side](#)

Innvendig er det gulv av parkett (2. etasje) og laminat (1. etasje).

Veggene har malte slette flater (Walls-to-paint). Innvendige tak har malte plater.

Etasjeskiller er av trebjelkelag.

Boligen har isolert stålpipeline og peis med innsats.

Boligen har nyere tretrapp fra Rindalstrapp med malte vanger og trinn i heltre eik.

Innvendig har boligen malte glatte dører og glassdør.

VÅTROM

[Gå til side](#)

Vaskerom/Teknisk rom - 1. etasje

Veggene har baderomsplater. Taket har malte plater.

Gulvet er flislagt og har elektriske varmekabler.

Det er plastsluk og smøremembran.

Rommet har innredning med underskap og nedfelt utslagsvask, og opplegg for vaskemaskin.

Det er balansert ventilasjon.

Bad - 1. etasje

Veggene har fliser. Taket har malte plater.

Gulvet er flislagt og har elektriske varmekabler.

Det er plastsluk og smøremembran.

Rommet har innredning med skuffer og heldekkende servantplate samt speilskap med belysning. Høyskap. Veggmontert toalett,

badekar og dusjvegger/hjørne.

Det er balansert ventilasjon.

Bad - 2. etasje

Veggene har fliser. Taket har malte plater.

Gulvet er flislagt og har elektriske varmekabler.

Det er plastsluk og smøremembran.

Rommet har innredning med skuffer og heldekkende servant.

Speilskap med belysning. Veggmontert toalett og dusjvegger/hjørne.

Det er balansert ventilasjon.

KJØKKEN

[Gå til side](#)

Kjøkkenet har innredning med over- og underskap med malte, slette fronter. Benkeplaten er av kvarts-stein med underlimt oppvaskkum.

Det er integrert oppvaskmaskin, induksjonstopp, micro, stekeovn, vannstoppssystem og komfyrvakt. Frittstående side-by-side kjøleskap med vanntilkobling.

Det er kjøkkenventilator med avtrekk ut.

TEKNISKE INSTALLASJONER

[Gå til side](#)

Innvendige vannledninger er av plast (rør i rør). Det er besikket i rørskap.

Det er avløpsrør av plast.

Boligen har balansert ventilasjon.

Varmtvannstank på ca. 200 liter.

Sikringssskap med automatsikringer.

TOMTEFORHOLD

[Gå til side](#)

Det er byggegrunn av fjell og planerte løsmasser.

Bygningen har grunnmur i isolerte elementer.

Forstøtningsmur mot vest er av naturstein.

Flatt terreng rundt boligen. Skråning mot vest. Fjell/berg i bakkant.

Utvendige avløpsrør er av plast og utvendige vannledninger er av plast (PEL).

Det er steinbelagt innkjøring/uteplass og asfaltert område mot nabo mot øst.

Arealer

[Gå til side](#)

Forutsetninger og vedlegg

[Gå til side](#)

Beskrivelse av eiendommen

Lovlighet

[Gå til side](#)

Enebolig

- Det foreligger godkjente og byggemeldte tegninger, som stemmer med dagens bruk
- Det foreligger godkjente tegninger i kommunens arkiv.

Planløsningen er noe endret siden oppføringstiden. Dette er ikke søknadspliktige tiltak, og kan enkelt reverseres til opprinnelig stand.

Sammendrag av boligens tilstand

Fordeling av tilstandsgrader

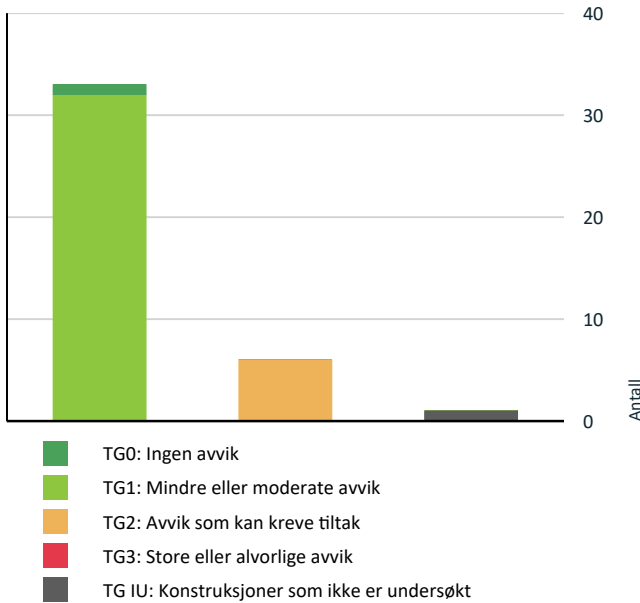

Vil du vite mer om tilstandsgrader? Se side 4.

 [Våtrom > 2. etasje > Bad > Overflater vegger og himling](#) [Gå til side](#)

 [Våtrom > 2. etasje > Bad > Overflater Gulv](#) [Gå til side](#)

Oppsummering av avvik

Vil du vite mer? Se på rommet eller bygningsdelen senere i rapporten.

Enebolig

KONSTRUKSJONER SOM IKKE ER UNDERSØKT

 [Utvendig > Takteking](#) [Gå til side](#)

AVVIK SOM KAN KREVE TILTAK

 [Utvendig > Vinduer](#) [Gå til side](#)

 [Utvendig > Balkonger, terrasser og rom under balkonger](#) [Gå til side](#)

 [Våtrom > 1. etasje > Bad > Overflater vegger og himling](#) [Gå til side](#)

 [Våtrom > 1. etasje > Vaskerom/Teknisk rom > Overflater Gulv](#) [Gå til side](#)

Tilstandsrapport

ENEBOLIG



Byggeår
2015

Kommentar
Ifølge papirer fra kommunens arkiv.

Anvendelse
Bolig

Standard
Boligen holder en god standard.

Vedlikehold
Boligen fremstår jevnlig vedlikeholdt.

UTVENDIG

Taktekking

Punktet må sees i sammenheng med Takkonstruksjon/Loft

Taktekkingen er av asfaltbelegg. Taket er ikke besiktiget siden taket var snødekt.

Nedløp og beslag

Takrenner, nedløp og beslag i stål/aluminium. Pipeinndekning i stål.

Veggkonstruksjon

Veggene har bindingsverkskonstruksjon fra byggeår. Fasade har stående bordkledning.

Det bør på påregnes normalt vedlikehold av bordkledning.

Takkonstruksjon/Loft

Punktet må sees i sammenheng med Taktekking

Takkonstruksjon i pulttaksform. Det vil si en konstruksjon med én sammenhengende takflate som heller i én retning. Takvannet ledes til én side, hvor det er etablert takrenne for avrenning.

Selve takkonstruksjonen er lukket, hvilket innebærer at det er begrenset mulighet for inspeksjon av skjulte bygningsdeler. Tilstandsgraden er derfor basert på visuelle observasjoner av tilgjengelige deler av konstruksjonen, uten fysiske inngrep.

Vurderingen tar også utgangspunkt i vanlige byggemetoder og materialbruk fra oppføringstidspunktet, eventuelt tidspunkt for senere ombygging eller oppgradering av konstruksjonen.

Selv om det ikke er avdekket symptomer på skjulte skader under befaringen, kan det ikke utelukkes at det foreligger forhold som kun lar seg avdekke ved åpning av konstruksjoner.

Vinduer

Bygningen har malte trevinduer med 3-lags glass.

Vurdering av avvik:

- Det er påvist avvik rundt innsettingsdetaljer.
- Det er registrert at omrammingsbord er ført helt ned på vannbrett på en del vinduer. Dette kan føre til fuktopptrekk omrammingsbord og på sikt forringelse av treverket.

Det er også observert noe flassing av maling på enkelte av vinduene. Dette kan også føre til fuktopptrekk i karmen.

Konsekvens/tiltak

- Det bør gjøres tiltak for å lukke avviket.

Det bør gjøres tiltak for å unngå fuktopptrekk, ved å etablere en avtand/spalte mellom omrammingsbord og vannbrett.

Flasset maling på vindu bør også skrapes bort, området tørkes og overflatebehandles på nytt etter at det er tilstrekkelig uttørket.



Tilstandsrapport



TG 1 Dører

Bygningen har malt hovedytterdør og malte boddører.

TG 1 Balkongdører

Bygningen har skyvebalkongdører i malt tre.

Det bør påregnes normalt vedlikehold av skyvedører.

TG 2 Balkonger, terrasser og rom under balkonger

Balkonger med bjelkelag og sponplater med asfaltbelegg. Tilfarere og spaltedekke i tre. Rekkverk i tre med liggende spiler.

Markterrasse på bakkenivå med Møre Royal terrassebord.

Vurdering av avvik:

- Det er avvik:

Rekkverk og håndløper på balkonger i 2. etasje har værslitasje og flassing av maling.

Konsekvens/tiltak

- Tiltak:

Normalt vedlikehold bør påregnes for å unngå fuktopptrekk og forringelse av treverket.

INNVENDIG

TG 1 Overflater

Innvendig er det gulv av parkett(2. etasje) og laminat(1. etasje). Veggene har malte slette flater. Innvendige tak har malte plater.

TG 1 Etasjeskille/gulv mot grunn

Etasjeskiller er av trebjelkelag. Gulv mot grunn er støpt plate.

TG 1 Pipe og ildsted

Boligen har isolert stålpipes og peis med innsats.

TG 1 Innvendige trapper

Boligen har nyere tretrapp fra Rindalstrapp med malte vanger og trinn i heltre eik.

Årstill: 2021 Kilde: Eier

TG 1 Innvendige dører

Innvendig har boligen malte glatte dører og glassdør.

VÅTROM

1. ETASJE > BAD

Generell

Aktuell byggeforskrift er teknisk forskrift 2010. Dokumentasjon: Ferdigattest.



1. ETASJE > BAD

TG 2 Overflater vegger og himling

Veggene har fliser. Taket har malte plater.

Vurdering av avvik:

- Det er avvik:

Det er vindu i våtsonen. Dette kan føre til fuktopptrekk, svelling av trematerialer osv.

Det er ingen tegn til fukt i listverk, utforing eller karm i dag.

Konsekvens/tiltak

- Tiltak:

Det anbefales uansett at treverk behandles med fuktbestandig maling.

1. ETASJE > BAD

TG 1 Overflater Gulv

Tilstandsrapport

Gulvet er flislagt. Rommet har elektriske varmekabler. Fall i mot sluk i dusjsone er målt til mellom 15 og 20 mm. Fall på øvrig gulv er mellom 5 og 10 mm. Høydeforskjell fra toppen av sluket til toppen av membranen ved dørterskelen er 25 mm.

1. ETASJE > BAD

TG 1 Sluk, membran og tettesjikt

Det er plastsluk og smøremembran med dokumentert utførelse.



1. ETASJE > BAD

TG 1 Sanitærutstyr og innredning

Rommet har innredning med skuffer og heldekkende servantplate samt speilskap med belysning. Høyskap. Veggmontert toalett, badekar og dusjvegger/hjørne.

1. ETASJE > BAD

TG 1 Ventilasjon

Det er balansert ventilasjon.

1. ETASJE > BAD

Tilliggende konstruksjoner våtrom

Hulltaking er ikke foretatt da det ikke er fysisk mulig pga tilliggende konstruksjoner.

Badet grenser mot yttervegger. Tilgjengelige vegger er fra rom som har innretninger/tekniske installasjoner eller andre hindringer som hindrer forsvarlig tilkomst for hulltaking.

Ingen tegn til fukt ved visuell observasjon eller ved overflatemålinger med fuktindikator.

1. ETASJE > VASKEROM/TEKNISK ROM

Generell

Aktuell byggeforskrift er teknisk forskrift 2010. Dokumentasjon: Ferdiggattest.

1. ETASJE > VASKEROM/TEKNISK ROM

TG 1 Overflater vegger og himling

Veggene har baderomsplater. Taket har malte plater.

1. ETASJE > VASKEROM/TEKNISK ROM

TG 2 Overflater Gulv

Gulvet er flislagt. Rommet har elektriske varmekabler. Fall mot sluk er målt til 12 mm. Høydeforskjell fra toppen av sluket til toppen av membranen ved dørterskelen er 12 mm.

Vurdering av avvik:

- Det er påvist at høydeforskjell fra topp slukrist til gulv/synlig topp membran ved dørterskel er mindre enn 25 mm.
- Det er påvist avvik i fallforhold til sluk i forhold til krav i forskrift på byggetidspunktet.

Konsekvens/tiltak

- Til tross for avviket i fall/høydeforskjell til sluk, vil gulvet fortsatt kunne lede vann mot sluket, men med redusert effektivitet. Dette kan potensielt øke risikoen for vannansamling i enkelte områder av badet.

1. ETASJE > VASKEROM/TEKNISK ROM

TG 1 Sluk, membran og tettesjikt

Det er plastsluk og smøremembran med dokumentert utførelse.

Tilstandsrapport



1. ETASJE > VASKEROM/TEKNISK ROM

TG 1 Sanitærutstyr og innredning

Rommet har innredning med underskap og nedfelt utslagsvask, og opplegg for vaskemaskin.

1. ETASJE > VASKEROM/TEKNISK ROM

TG 1 Ventilasjon

Det er balansert ventilasjon.

1. ETASJE > VASKEROM/TEKNISK ROM

Tilliggende konstruksjoner våtrom

Hulltaking er ikke foretatt da det ikke er fysisk mulig pga tilliggende konstruksjoner.

2. ETASJE > BAD

Generell

Aktuell byggeforskrift er teknisk forskrift 2010. Dokumentasjon: Ferdigattest.



2. ETASJE > BAD

TG 2 Overflater vegger og himling

Veggene har fliser. Taket har malte plater.

Vurdering av avvik:

- Det er avvik:

Det er vindu i våtsonen. Dette kan føre til fuktopptrekk, svelling av trematerialer osv.

Det er ingen tegn til fukt i listverk, utforing eller karm i dag.

Konsekvens/tiltak

- Tiltak:

Det anbefales uansett at treverk behandles med fuktbestandig maling.

2. ETASJE > BAD

TG 2 Overflater Gulv

Gulvet er flislagt. Rommet har elektriske varmekabler. Nedsenket dusjgrube på 15 mm. Fall mot sluk i dusjsone er målt til 6 mm. Høydeforskjell fra toppen av sluket til toppen av membranen ved dørterskelen er 25 mm.

Vurdering av avvik:

- Det er påvist avvik i fallforhold til sluk i forhold til krav i forskrift på byggetidspunktet.

Gjelder fall i dusjsonen.

Konsekvens/tiltak

- Andre tiltak:

Til tross for avviket i fall/høydeforskjell til sluk, vil gulvet fortsatt kunne lede vann mot sluket, men med redusert effektivitet. Dette kan potensielt øke risikoen for vannansamling i enkelte områder av dusjsonen.

2. ETASJE > BAD

TG 1 Sluk, membran og tettesjikt

Det er plastsluk og smøremembran med dokumentert utførelse.

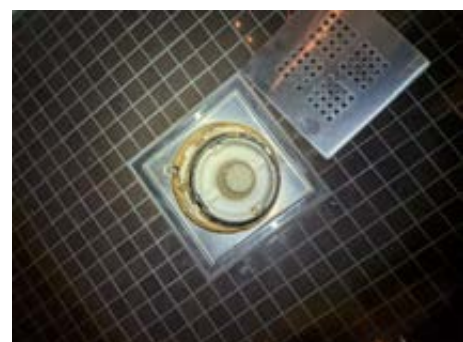

2. ETASJE > BAD

TG 1 Sanitærutstyr og innredning

Rommet har innredning med skuffer og heldekkende servant. Speilskap med belysning. Veggmontert toalett og dusjvegger/hjørne.

2. ETASJE > BAD

TG 1 Ventilasjon

Tilstandsrapport

Det er balansert ventilasjon.

2. ETASJE > BAD

Tilliggende konstruksjoner våtrom

Hulltaking er ikke foretatt da det ikke er fysisk mulig pga tilliggende konstruksjoner.

Badet grenser mot yttervegge. Tilgjengelige vegger er fra rom som har innretninger/tekniske installasjoner eller andre hindringer som hindrer forsvarlig tilkomst for hulltaking.

Ingen tegn til fukt ved visuell observasjon eller ved overflatemålinger med fuktindikator.

KJØKKEN

2. ETASJE > STUE/KJØKKEN

TG 1 Overflater og innredning

Kjøkkenet har innredning med over- og underskap med malte, slette fronter. Benkeplaten er av kvarts-stein med underlimt oppvaskkum. Det er integrert oppvaskmaskin, induksjonstopp, micro, stekeovn, vannstoppssystem og komfyrvakt. Frittstående side-by-side kjøleskap med vanntilkobling.

Kjøleskap fra 2025. Benkeplate fra 2021.



2. ETASJE > STUE/KJØKKEN

TG 1 Avtrekk

Det er kjøkkenventilator med avtrekk ut.

TEKNISKE INSTALLASJONER

TG 1 Vannledninger

Innvendige vannledninger er av plast (rør i rør). Det er besiktiget i rørskap.

TG 1 Avløpsrør

Det er avløpsrør av plast.

TG 1 Ventilasjon

Boligen har balansert ventilasjon.

TG 1 Varmtvannstank

Varmtvannstanken er på ca. 200 liter.

Elektrisk anlegg

Dette er en forenklet kontroll begrenset til de spørsmål og undersøkelser som forskrift til avhendingslova (tryggere bolighandel) § 2-18 inneholder. Dette kan ikke sammenlignes med en kontroll utført av offentlig myndighet (Det lokale eltilsyn) eller registrert elektrovirksomhet, og en bygningssakkyndig har verken kompetanse eller lov til å foreta en slik kontroll.

Tilstanden er vurdert ut fra den forenklete og begrensede kontrollen som forskriften inneholder. El-anlegget kan ha feil og mangler som en slik forenklet undersøkelse ikke vil avdekke. Vær derfor oppmerksom på denne risikoen, og søk videre veiledning eller få en fullstendig kontroll utført av registrert elektrovirksomhet.

Sikringsskap med automatsikringer.

1. Foreligger det eltilsynsrapport de siste 5 år, og det er ikke foretatt arbeid på anlegget etter denne, utenom retting av eventuelle avvik i eltilsynsrapport (dvs en el-tilsynsrapport uten avvik)?
Nei

Spørsmål til eier

2. Når ble det elektriske anlegget installert eller sist gang totalt rehabilitert (årstall)? Med totalt rehabilitert menes fullstendig utskiftet anlegg fra inntakssikring og videre.
2015
3. Er alle elektriske arbeider/anlegg i boligen utført av en registrert elektroinstallasjonsvirksomhet?
Ja
4. Er det elektriske anlegget utført eller er det foretatt tilleggsarbeider på det elektriske anlegget etter 1.1.1999?
Ja
Eksisterer det samsvarserklæring?
Ja
Installasjon av EL-billader i 2021 og strøm i utestue i 2020.
5. Foreligger det kontrollrapport fra offentlig myndighet – Det Lokale Eltilsyn (DLE) eller eventuelt andre tilsvarende kontrollinstanser med avvik som ikke er utbedret eller kontrollen er over 5 år?
Nei

Tilstandsrapport

6. Forekommer det ofte at sikringene løses ut?
Nei
7. Har det vært brann, branntilløp eller varmgang (for eksempel termiske skader på deksler, kontaktpunkter eller lignende) i boligens elektriske anlegg?
Nei

Generelt om anlegget

8. Er det tegn til at det har vært termiske skader (tegn på varmgang) på kabler, brytere, downlights, stikkontakter og elektrisk utstyr? Sjekk samtidig tilstanden på elektrisk tilkobling av varmtvannsbereder, jmfør eget punkt under varmtvannstank
Nei
9. Er der synlig defekter på kabler eller er disse ikke tilstrekkelig festet?
Nei

Inntak og sikringsskap

10. Er det tegn på at kabelinnføringer og hull i inntak og sikringsskap ikke er tette, så langt dette er mulig å sjekke uten å fjerne kapslinger?
Nei
11. Finnes det kursfortegnelse, og er den i samsvar med antall sikringer?
Ja
12. Foreta en helhetsvurdering av det elektriske anlegget, dets alder, allmenne tilstand og fare for liv og helse. Bør det elektriske anlegget ha en utvidet el-kontroll?
Nei



TOMTEFORHOLD

Byggegrunn

Det er byggegrunn av fjell og planerte løsmasser.

TG 1 Fuktsikring og drenering

Dreneringen er fra 2015.

TG 1 Grunnmur og fundamenter

Bygningen har grunnmur i isolerte elementer.

TG 1 Forstøtningsmurer

Forstøtningsmur mot vest er av naturstein.

Årstall: 2020 Kilde: Eier

TG 0 Terrengforhold

Flatt terreng rundt boligen. Skråning mot vest. Fjell/berg i bakkant.

TG 1 Utvendige vann- og avløpsledninger

Utvendige avløpsrør er av plast og utvendige vannledninger er av plast (PEL). Det er offentlig avløp og vannforsyning via private stikkledninger fra 2015.

TG 1 Andre tomteforhold

Det er steinbelagt innkjøring/uteplass fra 2015. Asfaltert område mot nabo mot øst. Dette ble utført i 2023.

Arealer, byggetegninger og brannceller

Standard gjeldende fra 01.01.2024

Arealmålinger og arealoppsett er basert på Norsk standard 3940:2023 Areal- og volum-beregninger av bygninger. Arealet gjelder for tidspunktet da boligen ble målt

Hva er måleverdig areal?

Arealet i rommet må ha minst 1,90 m fri høyde over gulvet og minst bredde på 0,60 m. Et loft med skråtak vil for eksempel bare få registrert målbart areal der høyden er minst 1,90 m og bredden minst 0,60 m. Rommet må ha dør eller luke, og gangbart gulv.

Hva er bruksareal?

BRA = BRA-i + BRA-e + BRA-b

Bruksarealet for bygningen er bruttoarealet minus arealet som opptas av yttervegger.

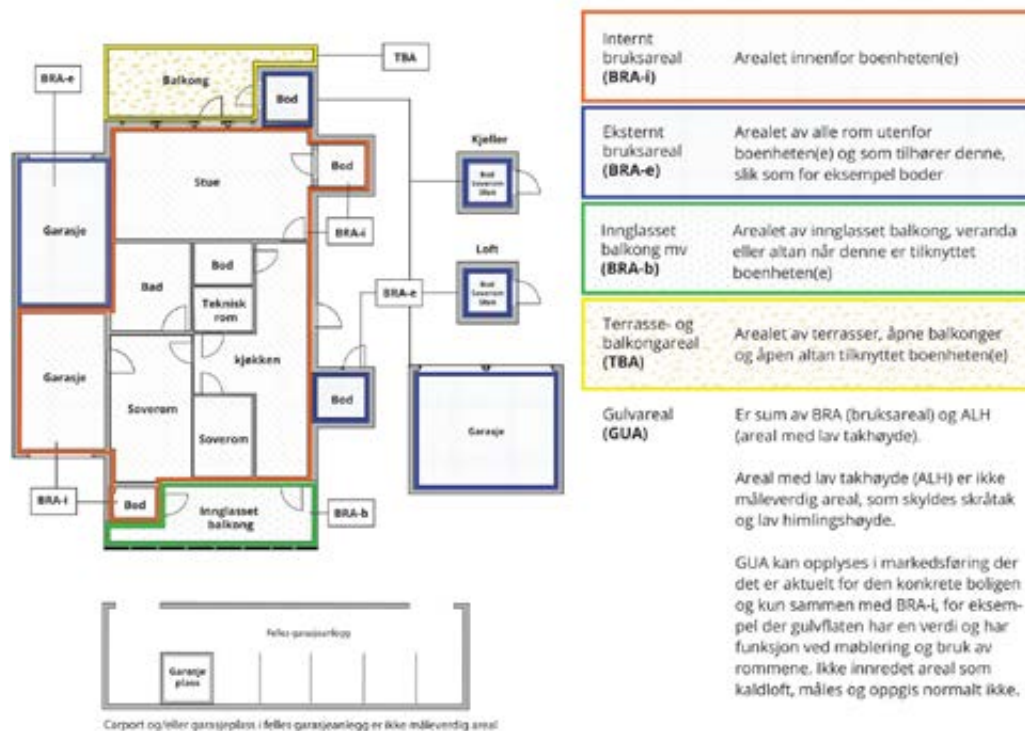

Arealet kan ikke alltid fastsettes nøyaktig

Areal kan være komplisert eller umulig å måle opp nøyaktig fordi det er vanskelig å fastslå tykkelsen på innervegger, skjevheter i og utforming av bygningskonstruksjoner som karnapp, buer og vinkler som ikke er rette, åpne rom over flere etasjer og så videre.

Eiendommens markedsverdi kan ikke baseres på en matematisk beregning basert på antall kvadratmeter opplyst i rapporten. Opplysninger om areal kan altså ikke alene benyttes for å beregne eiendommens verdi.

Den bygningsakkyndige kan avdekke eventuelle bruksendringer og avvik i branncelleinndeling

Den bygningsakkyndige ser på byggetegninger hvis de er tilgjengelige og dette er en del av oppdraget, og vurderer bruken av boligen opp mot tegningene. Hvis den bygningsakkyndige avdekker at en bolig ikke ser ut til å være delt opp i brannceller etter kravene i byggt teknisk forskrift på befaringstidspunktet, skal det opplyses om dette.

Reglene om bruksendring og brannceller kan være kompliserte. Søk videre faglige råd om rapporten ikke gir deg svar. Den bygningsakkyndige kan ikke vurdere og svare på alle spørsmål, og kan heller ikke vite om kommunen kan gi unntak for kravene som gjelder. [Vil du vite mer?](#)

Om brannceller

En branncelle er hele eller avgrensede deler av en bygning hvor en brann fritt kan utvikle seg uten at den kan spre seg til andre bygninger eller andre deler av bygningen i løpet av en fastsatt tid.

Om bruksendring

Bruksendring er å endre bruken av et rom fra en tillatt bruk til en annen. Dette kan kreve søknad og tillatelse, for eksempel hvis du endrer et rom fra bod til soverom eller arbeidsrom, eller hvis du endrer en bolig til to separate boliger.

Rom for varig opphold har krav til takhøyde, romstørrelse, rømningsvei og lysforhold som må være oppfylt. Du kan søke kommunen om unntak for kravene, men kan ikke regne med å få unntak for krav som går på helse og sikkerhet, for eksempel krav til rømningsvei.

Bruksendring som krever godkjenning, og som ikke er søkt bruksendret, er ulovlig. Kommunen kan etter plan- og bygningsloven kapittel 32 forfølge overtredelser. Kommunen kan pålegge deg å avslutte den ulovlige bruken, eventuelt å rette eller tilbakeføre rommet til godkjent bruk.

Arealer

Enebolig

Etasje	Bruksareal BRA m ²			SUM	Terrasse- og balkongareal (TBA)
	Internt bruksareal (BRA-i)	Eksternt bruksareal (BRA-e)	Innglasset balkong (BRA-b)		
1. etasje	94	17		111	100
2. etasje	96	14		110	50
SUM	190	31			150
SUM BRA	221				

Romfordeling

Etasje	Internt bruksareal (BRA-i)	Eksternt bruksareal (BRA-e)	Innglasset balkong (BRA-b)
1. etasje	Vindfang, hall m/trapp, soverom, soverom 2, soverom 3, bad, vaskerom/teknisk rom, garderobe	Utebod, utebod 2	
2. etasje	Stue/kjøkken, soverom/garderobe, soverom 2, gang, bad	Utestue	

Kommentar

BRA-e: 1. etasje - to uteboder som henger sammen med huset, på henholdsvis 9 m² og 8 m². I tillegg er det en frittstående utebod på 7 m². Denne er ikke medtatt i arealberegningen.

BRA-e: 2. etasje - Utestue på balkong med skyvedører i glass.

TBA: Markterrasser og balkongareal. Areal på markterrasse er omtrentlig.

Carport: 24 m².

Carporten er ikke medtatt i arealberegningen, ihht. arealstandard - NS 3940.

Lovlighet

Byggetegninger

Det foreligger godkjente og byggemeldte tegninger, som stemmer med dagens bruk

Kommentar: Det foreligger godkjente tegninger i kommunens arkiv.

Planløsningen er noe endret siden oppføringstiden. Dette er ikke søknadspliktige tiltak, og kan enkelt reverseres til opprinnelig stand.

Nyere håndverkstjenester

Er det ifølge eier utført håndverkstjenester på boligen siste 5 år?

Ja

Nei

Befarings - og eiendomsopplysninger

Befaring

Dato	Til stede	Rolle
16.2.2026	Erik Bergsnev	Takstingeniør
	Thomas Edøy	Kunde

Matrikkeldata

Kommune	gnr.	bnr.	fnr.	snr.	Areal	Kilde	Eieforhold
1505 KRISTIANSUND	31	1182		0	662.1 m ²	BEREGNET AREAL (Ambita)	Eiet

Adresse

Piggsoppen 31

Hjemmelshaver

Edøy Hanne Pryer, Edøy Thomas

Eiendomsopplysninger

Beliggenhet

Eiendommen ligger på Draget, på Dale i Kristiansund. Kort vei til barnehage, skole, dagligvarebutikk og holdeplass for buss.

Adkomstvei

Eiendommen har adkomst fra offentlig vei.

Tilknytning vann

Eiendommen er tilknyttet offentlige vannledninger.

Tilknytning avløp

Eiendommen er tilknyttet offentlig avløpsnett.

Regulering

Eiendommen ligger i et område regulert til boligbebyggelse.

Om tomten

Eiendommen har en relativt flat tomt, med en stigning/fjell i bakkant. Opparbeidet uteareal med asfaltert/steinbelagt innkjøring og markterrasser.

Kilder og vedlegg

Dokumenter

Beskrivelse	Dato	Kommentar	Status	Sider	Vedlagt
Egenerklæring	16.02.2026	Det gjøres oppmerksom på at det kan foreligge opplysninger i selgers egenerklæring som ikke er omtalt i rapporten eller som ikke omfattes av rapportens kontrollpunkter, og som kan ha betydning.	Gjennomgått		Nei
Kommunalinfo	22.02.2026	Kommunedata (byggetegninger m.m.) mottatt via megler (meglerpakke).	Gjennomgått		Nei
Eiendomsverdi.no	16.02.2026	Innhentet av takstmann.	Gjennomgått		Nei
Enkel energiattest	23.02.2026	Utarbeidet av takstmann.	Gjennomgått		Nei

Revisjoner

Versjon	Ny versjon	Kommentar
1	23.02.2026	

For gyldighet på rapporten se forside

Tilstandsrapportens avgrensninger

STRUKTUR • REFERANSENIVÅ • TILSTANDSGRADER

- Rapporten er basert på innholdskrav i Forskrift til avhendingslova (tryggere bolighandel). Formålet er å gi en tilstandsrapport til bruk for den som bestiller og/eller i et salg til forbruker, og ikke for andre tredjeparter. Rapportens struktur, metode og begrepsbruk følger i hovedsak Norsk Standard NS 3600:2018 (Teknisk tilstandsrapport ved omsetning av bolig), samt Takstbransjens retningslinjer for arealmåling når det gjelder fordeling mellom P-areal og S-areal.
- Tilbakeholdt eller uriktig informasjon som har betydning for vurderingen, er ikke bygningssakkyndiges ansvar. Rapporten beskriver avvik, altså en tilstand som er dårligere enn referansenivået. Rapporten framhever normalt ikke positive sider ved boligen ut over det som fremgår av tilstandsgradene.
- Tilstanden angis i rapporten og gir uttrykk for en gitt forventet tilstand blant annet vurdert ut fra alder og normal bruk slik:

i) **Tilstandsgrad 0, TG0:** Ingen avvik eller skader. I tillegg må bygningsdelen være tilnærmet ny, mindre enn 5 år, og det foreligger dokumentasjon på faglig god utførelse.

ii) **Tilstandsgrad 1, TG1:** Mindre avvik. Normal slitasje. Straktiltak ikke nødvendig. TG1 kan gis når bygningsdelen er tilnærmet ny og det ikke foreligger dokumentasjon på faglig god utførelse.

iii) **Tilstandsgrad 2, TG2:** Vesentlige avvik, og mindre avvik som etter NS 3600 gir TG 2, men som ikke nødvendigvis krever umiddelbare tiltak. Konstruksjonen har normalt enten feil utførelse, en skade eller symptomer på skade, sterk slitasje eller nedsatt funksjon. Vedlikehold eller tiltak trengs i nær fremtid, det er grunn til å varsle fare for skader på grunn av alder eller overvåke spesielt på grunn av fare for større skade eller følgeskade. For skjulte konstruksjoner vil alder i seg selv være et symptom som kan gi TG2. For synlige konstruksjoner kan alder sammen med andre symptomer og momenter gi TG2. Avvik under TG2 kan gis sjablongmessig anslag.

iv) **Tilstandsgrad 3, TG3:** Store eller alvorlige avvik. Kraftige symptomer på forhold som man må regne med trenger utbedring straks eller innen kort tid. Påvist funksjonssvikt eller sammenbrudd. Avvik under TG3 skal gis sjablongmessig anslag.

v) **Tilstandsgrad TGiu:** Ikke undersøkt/ikke tilgjengelig for undersøkelse.

- Ved TG0 og TG1 gis det normalt ingen begrunnelse for valg av tilstandsgrad, fordi bygningen eller bygningsdelen da bare har normal slitasje. For anbefalte tiltak ved TG2 og TG3 må brukeren av rapporten vurdere om tiltakene er nødvendige og lønnsomme. Hva det vil koste å utbedre rom eller bygningsdeler er et sjablongmessig anslag basert på registrert avvik og angitte tiltak i rapporten. Anslaget er gitt på generelt grunnlag og basert på erfaringstall i fem intervaller, og kan ikke forveksles med en konkret vurdering og tilbud fra en entreprenør eller håndverker. Det må eventuelt innhentes tilbud for en nærmere undersøkelse, og konkret og nøyaktig vurdering av utbedringskostnad. Kostnader til ikke oppdagede avvik/utbedringer/feil kan forekomme. Utbedringskostnad avhenger av personlige preferanser og markedspris på materialer og tjenesteyter.

PRESISERINGER

- Avvik vurderes ut fra tekniske forskrifter på godkjenningstidspunktet for bygget. Noen bygningsdeler vurderes etter gjeldende teknisk forskrift på befaringstidspunktet. Dette gjelder blant annet:

i) Bad, vaskerom (våtrom)

ii) Forhold rundt brann, rømming, sikkerhet, for eksempel rekkverkshøyder/åpninger, ulovlige bruksendringer, brannceller mv.

- For skjulte konstruksjoner slik som vann og avløp uten dokumentasjon, er kvalitet og alder vurdert.

• Fastmonterte installasjoner, for eksempel innfelt belysning (downlights), demonteres ikke for å sjekke dampsperran bak. Dette av hensyn til bygningssakkyndiges kompetanse og risikoen for skade.

• Kontroll av fukt i konstruksjonen ved hulltaking i bad og vaskerom (våtrom), rom under terreng (kjelleretasje, underetasje og sokkeetasje) eller andre bygningsdeler skjer etter eiers aksept. Hulltaking av våtrom og rom under terreng kan unntaksvis unnlates, se Forskrift til Avhendingsloven.

• Kontroll av romfunksjoner for P-ROM utføres kun når det ikke foreligger godkjente og byggemeldte tegninger, eller når tegninger ikke stemmer med dagens bruk.

• Bygningssakkyndig gir en forenklet vurdering av branntekniske forhold og elektriske installasjoner i boligen dersom det er mer enn fem år siden sist boligen hadde el-tilsyn. Bygningssakkyndig kan anbefale å konsultere offentlige myndigheter eller kvalifisert elektrofaglig fagperson ved behov for grundigere undersøkelser.

TILLEGGSSUNDERSØKELSER

Etter avtale kan tilstandsrapporten utvides til også å omfatte tilleggsundersøkelser utover minimumskravet i forskriften.

BEFARINGEN

Rapporten gir en vurdering av byggverk og bygningsdeler som bygningssakkyndig har observert, og som fremkommer av Forskrift til avhendingsloven. Rapporten er likevel ingen garanti for at det ikke kan finnes skjulte feil, skader og mangler. NS 3600:2018 (Teknisk tilstandsrapport ved omsetning av bolig) har undersøkelsesnivå fra 1 til 3, der undersøkelsesnivå 1 er det laveste og baseres på visuell observasjon. Rapporten baseres på undersøkelsesnivå 1 med få unntak (våtrom og rom under terreng). I praksis betyr dette at gjennomføringen av befaringen begrenses som følger:

- Det utføres kun visuelle observasjoner på tilgjengelige flater uten fysiske inngrep (f.eks. riving).

• Flater som er skjult av snø eller på annen måte ikke er tilgjengelig eller skjult, blir ikke kontrollert. Det foretas ikke funksjonsprøving av bygningsdeler, som isolasjon, piper, ventilasjon, el. anlegg, osv.

• Det gis ingen vurdering av boligens tilbehør, hvite- og brunevarer og annet inventar. Dette gjelder også integrert tilbehør.

• Inspisering av yttertak er basert på det som er synlig, normalt på innsiden fra loftet og utvendig fra stige/bakkenivå. Befaring av tak må være sikkerhetsmessig forsvarlig for å kunne gjennomføres.

• Stikkprøvetakninger er utvalgt tilfeldig og kan innebære kontroll under overflaten med spiss redskap eller lignende.

Tilstandsrapportens avgrensninger

UTTRYKK OG DEFINISJONER

- Tilstand: Byggverkets eller bygningsdelens tekniske, funksjonelle eller estetiske status på et gitt tidspunkt.
- Symptom: Observerbart forhold som gir indikasjon på hvilken tilstand et byggverk eller en bygningsdel befinner seg i. Benyttes ved beskrivelse av avvik.
- Skadegjørere: Zoologiske eller biologiske skadegjørere, i hovedsak råte, sopp og skadedyr.
- Fuktsøk: Overflatesøk med egnet søkeutstyr (fuktindikator) eller visuelle observasjoner.
- Fuktmåling: Måling av fuktinnhold i materiale eller i bakenforliggende konstruksjoner ved bruk av egnet måleutstyr (blant annet hammerelektrode og pigger).
- Utvidet fuktsøk (hulltaking): Boring av hull for inspeksjon og fuktmåling i risikoutsatte konstruksjoner, primært i tilstøtende vegger til bad, utforede kjellervegger og eventuelt i oppforede kjellergulv.
- Normal slitasjegrad: Forventet nedsliting av materiale i overflaten som er basert på enkle visuelle observasjoner. Kan vurderes sammen med bygningsdelens alder.
- Forventet gjenværende brukstid: Anslått tid et byggverk eller en del av et byggverk fortsatt vil være tjenlig for sitt formål (NS3600, Termer og definisjoner punkt 3.9)

AREALBEREGNING FOR BOENHETER

- Areal fastsettes etter Forskrift til avhendingsloven og Norsk Standard 3940 Areal- og volum-beregninger av bygninger fra 2023.
- Areal oppgis i hele kvadratmeter i rapporten, og gjelder for det tidspunkt oppmålingen fant sted.
- Bruksareal (BRA) er det måleverdige arealet som er innenfor omsluttete vegger målt i gulvhøyde (bruttoareal minus arealet som opptas av yttervegger). I tillegg til gulvhøyde gjelder regler om fri bredde for at arealet skal være måleverdig, med betydning for BRA av for eksempel loft med skråtak. BRA består av internt bruksareal (BRA-i), eksternt bruksareal (BRA-e) og innglasset balkong mv (BRA-b). Terrasse- og balkongareal (TBA) opplyses der tilstandsrapporten skal benyttes i boligomsetningen og der det er aktuelt. I tillegg kan gulvareal (GUA) og areal med lav takhøyde (ALH) opplyses sammen med BRA der det er aktuelt og en del av oppdraget. Rom skal ha atkomst og gangbart gulv for å kunne regnes som BRA/måleverdig areal.
- Arealet måles og oppgis dersom arealet oppfyller krav til måleverdighet, slik som at arealet må ha minst en bredde på 0,6m og minst en høyde på 1,9 m osv. Et rom kan være i strid med teknisk forskrift og mangle godkjenning hos kommunen for den aktuelle bruken, uten at dette får

betydning for om arealet måles og oppgis i tilstandsrapporten. Når arealet måles tas det ikke hensyn til om arealet er lovlig oppført eller om bruken er lovlig, bruksendringer, lysforhold eller andre sikkerhetsmangler.

- Eiendommens markedsverdi kan ikke baseres på en rent matematisk beregning i forhold til antall kvadratmeter opplyst i rapporten. Opplysninger om areal kan altså ikke alene benyttes for beregning av eiendommens verdi.
- Rom som ligger utenfor boenheten, men som eier har påvist og/eller opplyst at tilhører boenheten, er oppmålt og inkludert i BRA-e. Det er ikke fremvist dokumentasjon på at rommet tilhører boenheten, med mindre dette er angitt særskilt. Rom utenfor boenheten kan omdisponeres av borettslaget/sameiet og dette kan påvirke boligens BRA. Vær oppmerksom på at NS 3940:2023 og eierseksjonsloven har ulik definisjon av fellesareal. Ved arealmåling gjelder NS 3940:2023 som definerer fellesareal slik: "Delen av bygning som brukes av to eller flere bruksenheter eller til bygningens forvaltning, drift eller vedlikehold.
- Se øvrig informasjon om areal i rapporten, Norsk Standard 3940 (2012 og 2023) og veiledningen til disse.

PERSONVERN

iVerdi AS, bygningssakkyndig og takstforetaket behandler personopplysninger som bygningssakkyndig trenger for å kunne utarbeide rapporten. Personvernerklæring med informasjon om bruk av personopplysninger og dine rettigheter finner du her [Personvernerklæring - iVerdi](#)

DELING AV PERSONOPPLYSNINGER FOR TRYGGERE BOLIGHANDEL OG MULIG RESERVASJON

Norsk takst og deres samarbeidspartnere benytter personopplysninger fra rapporten for analyse- og statistikkformål, samt utvikling og drift av produkter og tjenester for takstbransjen og andre aktører i boligomsetningen. Les mer om dette og hvordan du kan reservere deg på <https://www.norsktakst.no/norsk/om-norsk-takst/personvernerklæring/reservasjon/>

Vendu lager en boliganalyse basert på opplysninger fra rapporten. Les mer om dette og hvordan du kan reservere deg her: <https://samtykke.vendu.no/CR8164>

KLAGEORDNING FOR FORBRUKERE

Er du som forbruker misfornøyd med bygningssakkyndiges arbeid eller opptreden ved taksering av bolig eller fritidshus, se www.takstklagenemnd.no for mer informasjon

EGENERKLÆRINGSSKJEMA

Til orientering vil dette skjema være en del av salgsoppgaven

Meglerfirma	
Notar Kristiansund	
Oppdragsnr.	
4-0062/26	
Selger 1 navn	Selger 2 navn
Hanne Pryer Edøy	Thomas Edøy
Gateadresse	
Piggsoppen 31	
Poststed	Postnr
KRISTIANSUND N	6518
Er det dødsbo?	
<input checked="" type="checkbox"/> Nei <input type="checkbox"/> Ja	
Avdødes navn	
Er det salg ved fullmakt?	
<input checked="" type="checkbox"/> Nei <input type="checkbox"/> Ja	
Hjemmelshavers navn	
Har du kjennskap til eiendommen?	
<input type="checkbox"/> Nei <input checked="" type="checkbox"/> Ja	
Når kjøpte du boligen?	
År	2015
Hvor lenge har du eid boligen?	
Antall år	10
Antall måneder	8
Har du bodd i boligen siste 12 måneder?	
<input type="checkbox"/> Nei <input checked="" type="checkbox"/> Ja	
I hvilket forsikringsselskap har du tegnet villa/husforsikring?	
Forsikringsselskap	Sparebank 1 Nordmøre
Polise/avtalendr.	12687651

Document reference: 4-0062/26

Spørsmål for alle typer eiendommer

- 1 Kjenner du til om det er/har vært feil tilknyttet våtrommene, f.eks. sprekker, lekkasje, råte, lukt eller soppkader?
- Nei Ja

- 2 Kjenner du til om det er utført arbeid på bad/våtrom?
Svar
- 3 Kjenner du til om det er/har vært tilbakeslag av avløpsvann i sluk eller lignende?
 Nei Ja
- 4 Kjenner du til feil eller om har vært utført arbeid/kontroll på vann/avløp?
Svar
- 5 Kjenner du til om det er/har vært problemer med drenering, fuktinnslag, øvrig fukt eller fuktmerker i underetasje/kjeller?
 Nei Ja
- 6 Kjenner du til om det er/har vært utettheter i terrasse/garasje/tak/fasade?
 Nei Ja
- 7 Kjenner du til om det er/har vært problemer med ildsted/skorstein/pipe f.eks. dårlig trekk, sprekker, pålegg, fyringsforbud eller lignende?
 Nei Ja
- 8 Kjenner du til om det er/har vært f.eks. sprekker i mur, skjeve gulv eller lignende?
 Nei Ja
- 9 Kjenner du til om det er/har vært sopp/råteskader/insekter/skadedyr på eiendommen som rotter, mus, maur eller lignende?
 Nei Ja
- 10 Kjenner du til om det er/har vært skjeggkre i boligen?
 Nei Ja
- 11 Kjenner du til om det er/har vært utført arbeid på el-anlegget eller andre installasjoner (f.eks. oljetank, sentralfyr, ventilasjon)?
Svar
- 12 Kjenner du til om det er utført kontroll av el-anlegget og/eller andre installasjoner (f.eks. oljetank, sentralfyr, ventilasjon)?
 Nei Ja
- 13 Har du ladeanlegg/ladeboks for elbil i dag?
 Nei Ja
Beskrivelse
- 14 Kjenner du til om ufaglærte har utført arbeid som normalt bør utføres av faglærte, utover det som er nevnt tidligere (f.eks. drenering, murerarbeid, tømmerarbeid etc)?
 Nei Ja
- 15 Er det nedgravd oljetank på eiendommen?
 Nei Ja
- 16 Kjenner du til om det har vært utført arbeid på terrasse/garasje/tak/fasade?
Svar
- 17 Selges eiendommen med utleiedel, leilighet, hybel eller tilsvarende?
 Nei Ja
- 18 Kjenner du til om det er innredet/bruksendret/bygget ut i kjeller eller loft eller andre deler av boligen?
 Nei Ja
- 19 Kjenner du til forslag eller vedtatte reguleringsplaner, andre planer, nabovarsel eller offentlige vedtak som kan medføre endringer i bruken av eiendommen eller av dens omgivelser?
 Nei Ja
- 20 Kjenner du til om det foreligger påbud/heftelser/krav/manglende tillatelser vedrørende eiendommen?
 Nei Ja

21 Er det foretatt radonmåling?

Nei Ja

22 Kjenner du til manglende brukstillatelse eller ferdigattest?

Nei Ja

23 Kjenner du til om det foreligger skaderapporter/ tilstandsvurderinger eller utførte målinger?

Nei Ja

24 Er det andre forhold av betydning ved eiendommen som kan være relevant for kjøper å vite om (f.eks. rasfare, tinglyste forhold eller private avtaler)?

Nei Ja

Tilleggskommentar

Jeg bekrefter at opplysningene er gitt etter beste skjønn. Jeg er kjent med at dersom jeg har gitt ufullstendige, uriktige eller misvisende opplysninger om eiendommen, vil forsikringsselskapet kunne søke hel eller delvis regress for sine utbetalinger eller redusere sitt ansvar helt eller delvis, jfr. vilkår for boligselgerforsikring punkt 7.1 og forsikringsavtaleloven kapittel 4.

Jeg er orientert om mitt mulige ansvar som selger etter avhendingsloven, eventuelt etter kjøpsloven (aksjeboliger), og om forsikringsgiver sitt boligselgerforsikringstilbud.

Jeg er klar over at avtale om forsikring er bindende. Jeg er også klar over at premietilbudet først kan påberopes når boligen er solgt (budaksept). Premietilbudet som er gitt av megler er bindende for forsikringsgiver i 6 – seks – måneder fra oppdragsinngåelse med megler.

Etter dette vil premien og forsikringsvilkårene kunne justeres. Når premietilbudet ikke lenger er bindende for forsikringsselskapet må egenerklæringskjemaet signeres på nytt og eventuelle endringer påføres. Det vil da være forsikringspremien og forsikringsvilkårene på ny signeringsdato som legges til grunn.

Det kan ikke tegnes boligselgerforsikring ved følgende salg:

- mellom ektefeller eller slektninger i rett oppstigende eller nedstigenede linje, søsken, eller
- mellom personer som bor eller har bodd på boligeiendommen og/eller
- når salget skjer som ledd i sikredes næringsvirksomhet/er en næringseiendom
- etter at boligeiendommen er lagt ut for salg.
- ved salg av helårs- og fritidsbolig er det krav til at det foreligger tilstandsrapport i henhold til Forskrift til avhendingslova (tryggere bolighandel).

Forsikringsselskapet kan ved skriftlig samtykke akseptere tegning av forsikring også i ovennevnte tilfeller.

Dersom forsikringsselskapet ikke har gitt skriftlig samtykke, kan erstatningen bortfalle.

Ved oppgjørsoppdrag trer forsikringen i kraft når kontrakten er signert av begge parter, begrenset til siste 12 måneder før overtakelse.

Forøvrig oppfordrer selger potensielle kjøpere til å undersøke eiendommen grundig, jf avhendingsloven § 3-10 og kjøpsloven § 20 (aksjeboliger).

Gyldig forsikring forutsetter at det for helårs- og fritidsbolig foreligger tilstandsrapport som er i henhold til Forskrift til avhendingslova (tryggere bolighandel).

- Jeg ønsker boligselgerforsikring, og bekrefter å ha mottatt og lest forsikringsvilkårene og informasjonsbrosjyre til selger i forbindelse med kjøp av boligselgerforsikring. Forsikringen trer i kraft på det tidspunkt det foreligger en budaksept mellom partene, begrenset til tolv måneder før overtakelse. Ved oppgjørsoppdrag trer forsikringen i kraft når kontrakten er signert av begge parter, begrenset til siste 12 måneder før overtakelse. Jeg bekrefter med dette at eiendommen ikke er en næringseiendom, at den ikke selges som ledd i næringsvirksomhet eller mellom ektefeller eller slektninger i rett oppstigende eller nedstigende linje, søsken, eller mellom personer som bor eller har bodd på boligeiendommen. Gyldig forsikring forutsetter at det for helårs- og fritidsbolig foreligger tilstandsrapport som er i henhold til Forskrift til avhendingslova (tryggere bolighandel). Forsikringen er ugyldig dersom den tegnes i strid med forsikringsvilkårene. Jeg er innforstått med at eiendomsmegleren ikke har fullmakt til å gjøre unntak fra ovennevnte begrensninger. Jeg er oppmerksom på at 8% av total forsikringspremie er honorar til Söderberg & Partners.
- Jeg ønsker ikke boligselgerforsikring, men megler har tilbudt meg å kjøpe slik forsikring.
- Jeg kan ikke kjøpe boligselgerforsikring ihht vilkår.

NAME OF SIGNER	IDENTIFIER	TIME	ELECTRONIC ID
Thomas Edøy	a86284bde77dd620c6b7 0188c827371ea99255d4	15.02.2026 17:28:42 UTC	Signer authenticated by One time code

NAME OF SIGNER	IDENTIFIER	TIME	ELECTRONIC ID
Hanne Edøy	eb24129be5681fa0a5099 3bf4978500a690ffb9d	15.02.2026 17:29:24 UTC	Signer authenticated by One time code

- This is a PDF document digitally signed by IN Groupe's E-Signing service.
- The document's integrity is protected by signing and sealing the contents with a certificate issued to IN Groupe by a third party. Validating the signature confirms that the contents have not been modified since the time of signing.
- For more information about document formats, see <https://doc.ingroupe.com/developer>

BYGNINGSJEFEN	
KRISTIANSTADEN 11	
14/86341-2	Dato: 23/12-14
	S.E. BB7



BYA= 175.0 m2
BRA= 187.0 m2

REF	DATE	REVISJON	DRON

Tegnassistenten as
 Langem 18
 1508 Kristiansund
 Tlf: 71 98 32 11
 Mobil: 952 08 733
 E-post: ark@tegnassistenten.no
 Web: www.tegnassistenten.no

Hus - Hjelpe - Gjenside
 Trossig - Ombygginger
 Maltevikar m.m.

Traktskisse: Thomas og Hanne Eddy
Byggeskisse: Piggvoppen 31, 6518 Kristiansund
Kommune: Kristiansund
 Gnr: 31
 Blst: 1182

Tegn. innhold: Byggenedlingsstegninger, 1. Etasje
Prosjekt: 2014-426-13
Prosjekt: Enebolig
Tegnet: Arvid Holm
Prosjektleder: 03.10.2014
Skala: 1:100



Plan underetasje

REV	DAED	REVISJON	DRGN

Tegnassistenten as
 Langem 18
 6000 Kristiansund
 Tlf: 71 88 33 11
 Mobil: 951 03 733
 E-post: ark@tegnassistenten.no
 Web: www.tegnassistenten.no

Arkitekt: **Thomas og Hanne Eday**
 Byggesett: **Piggeløypen 31, 6518 Kristiansund**
 Kvalitetssikring: **Kristiansund**

Bladnummer:	1182
Blad:	31
Blad:	1182

Tegner:	Arvid Holm	Prosjektleder:	03.10.2014
Prosjekt:	2014-128-14	Prosjekt:	Ernebolig
Byggesett:	Byggesetningstegninger, Underetasje	Skala:	1:100

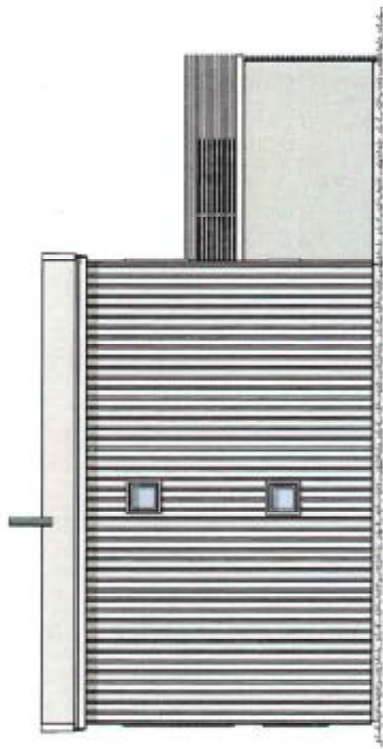

Fasade Nord
1:100

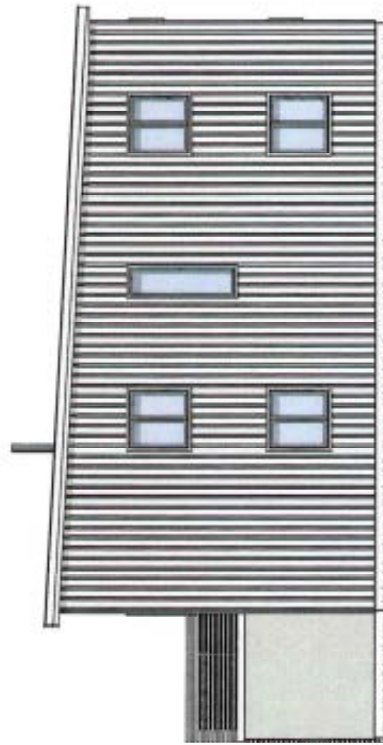

Fasade øst
1:100

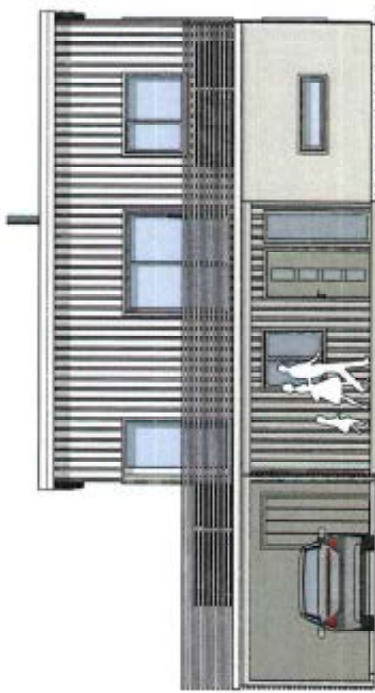

Fasade Sør
1:100

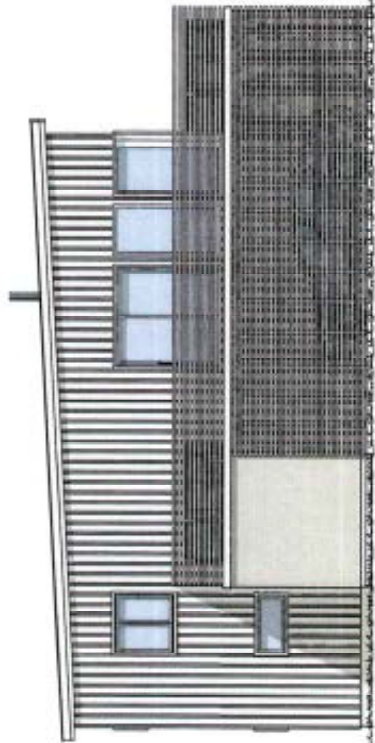

Fasade Vest
1:100

REV	DATE	REVISION	SKJ

Tegneassistenten as
 Løngaten 18
 600 Kristiansund
 Tlf: 71 58 32 11
 Mob: 982 09 720
 E-post: tegneassistenten@tegneassistenten.no
 Web: www.tegneassistenten.no

Her er det en del av
 Tegneassistenten
 Arkitektkontor AS

Tegnebyrå:		Thomas og Hanne Eidey	
Prosjekt:		Piggjøppen 31, 6518 Kristiansund	
Kommune:		Kristiansund	Etter: 31
Tegner:		Arild Holm	Blått: 1182

Tegn. innvald:	Fasader, Nord, Øst, Sør og Vest	Skala:	1:100
Prosjektperiode:	2014-128-71	Prosjekt:	Enebolig
Tegnet:	Arild Holm	Prosjektstart:	03.10.2014

Takkonstruksjonen og alle bærende konstruksjoner dimensjoneres av produsent.

Trapper konstrueres av produsent

All utførelse skal være i samsvar med NBI's Byggedetaljer,

vareproduktens beskrivelser inklusiv Radonsperre.

Og for øvrig i h.h.t til preaksepterte løsninger for denne typen bygg.

Arealmålinger er tatt ut fra tegningen og kan derfor ha noen avvik i sluttprodukt på

grunn av valg av veggtykkelser og eller andre mindre endringer. Det tas forbehold

om mulige nedforinger i himlinger/utføring i vegg for tekniske føringer.

Tegningen gjelder kun for byggemelding og skal ikke benyttes som arbeidetegning.

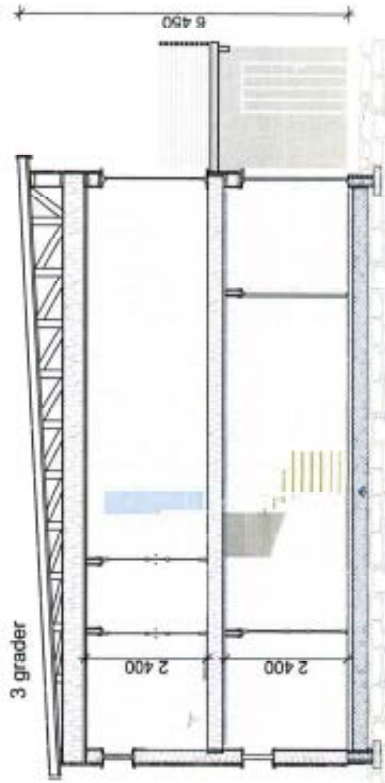

SNITT A Radonsperre

Tegneassistenten as
 Høgskoleveien 10
 4015 Sandnessjøen
 Tlf: 71 68 22 11
 Faks: 56 13 722
 E-post: tegneassistenten@tas.no
 Web: www.tegneassistenten.no

Utstaller:
 Thomas og Hanne Eney
 Byggesaksnummer:
 Piggegoppen 31, 6618 Kristiansund
 Kartreferanse:
 Kristiansund

Bl. nr.: 31
 Bl. nr.: 1182

Tegn. tittel:
 Snitt, Snitt A og B
 Prosjekt:
 2014-128-63
 Prosjekt:
 Enebolig
 Tegner:
 Arild Holm
 Prosjektstart:
 03.10.2014
 Skala:
 1:100

SCANNET

D-4

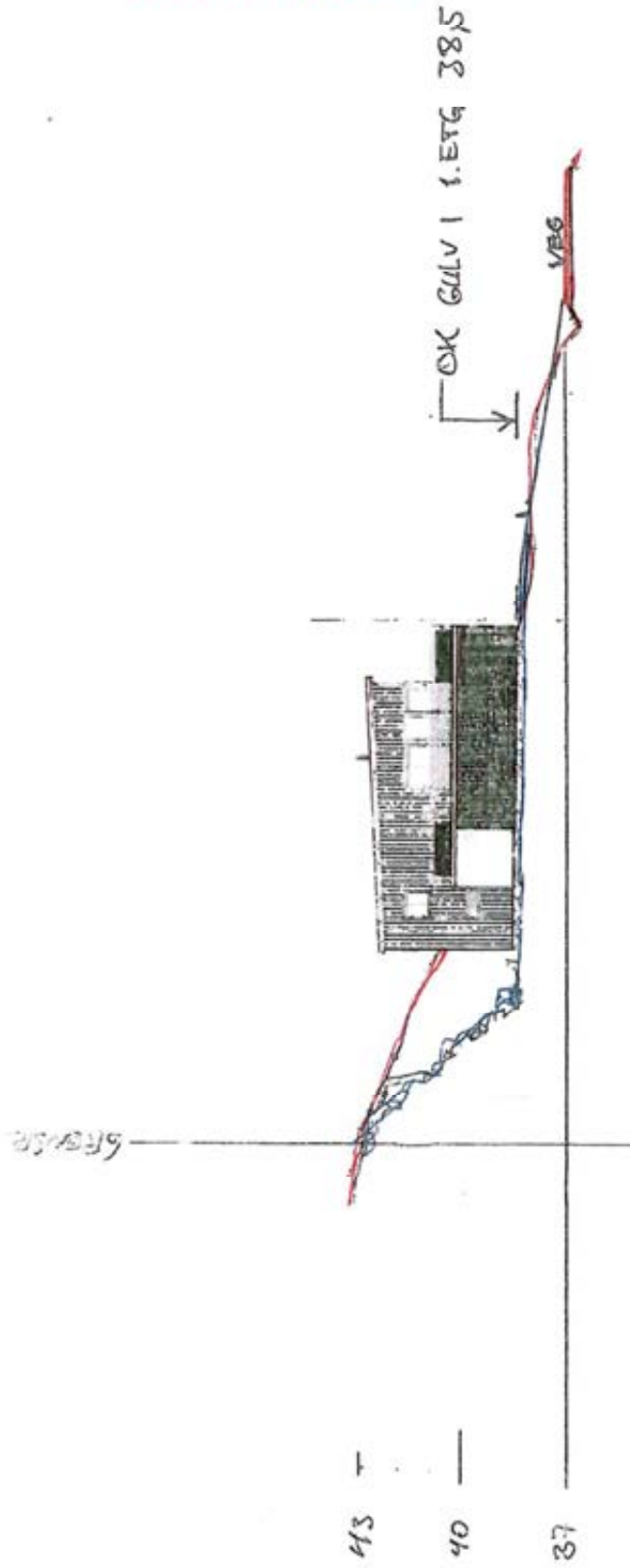

- NYTT TERRAIN
- EKST. TERRAIN

TERRENGSNITT 31/1182
PIGG SOPPEN 31
M 1:200 24/11-14 St

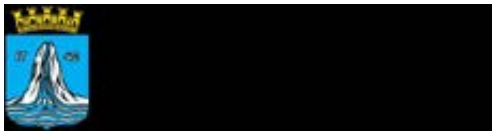

Administrativt vedtak
Plan- og bygningsenheten - nr. 2015/411

Plan AS
Vågebakken 10
6509 KRISTIANSUND N

Vår ref
2014/486341-9

Saksbehandler
Bjørn H. Benjaminsen

Dato
24.06.2015

PIGGSOPPEN 31 - FERDIGATTEST

TILTAKSHAVER: HANNE PRYER EDØY/THOMAS EDØY

SAKSOPPLYSNINGER

Tillatelse til tiltaket ble gitt den 23.2.2015 med vedtaksnummer 2015/150. Søknad om ferdigattest er mottatt den 17.6.2015.

Ansvarlig søker har ved gjennomføringsplan bekreftet at det foreligger samsvarserklæringer. Det bekreftes tilstrekkelig dokumentasjon fra ansvarlige foretak for FDV er overlevert byggverkets eier.

Bygning eller deler av bygning må ikke tas i bruk til annet formål enn det tillatelsen fastsetter jf. plan- og bygningslovens § 20-1. Bruksendring krever særlig tillatelse.

I henhold til delegert myndighet fattes slikt

VEDTAK:

I medhold av plan- og bygningslovens § 21-10 gis ferdigattest for oppføring av enebolig med carport i Piggsoppen 31.

Dette brevet er godkjent elektronisk og har ingen signatur.

Ulla-Britt Nyborg
Fagleder byggesak

Bjørn H. Benjaminsen
avdelingsingeniør

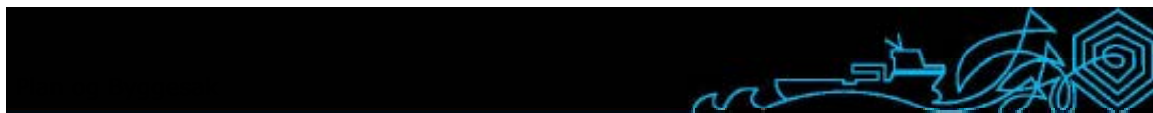



KARTUTSNITT



Eiendom:	Gnr: 31	Bnr: 1182	Fnr: 0	Snr: 0
	Adresse: Piggsoppen 31, 6518 KRISTIANSUND N			
Hj.haver/Fester:				

**KRISTIANSUND
KOMMUNE**

Dato: 13/2-2026 Sign:

Målestokk
1:500

Tegnforklaring

- | | | | |
|--|-----------------------|--|----------------------|
| | Regulert tomtegrense | | Byggegrense |
| | Planlagt bebyggelse | | Regulert senterlinje |
| | Regulert støttemur | | Kjøreveg |
| | Gangveg | | Anlegg for lek |
| | Vann- og avløpsanlegg | | Boligbebyggelse |
| | Planlagt bebyggelse | | |

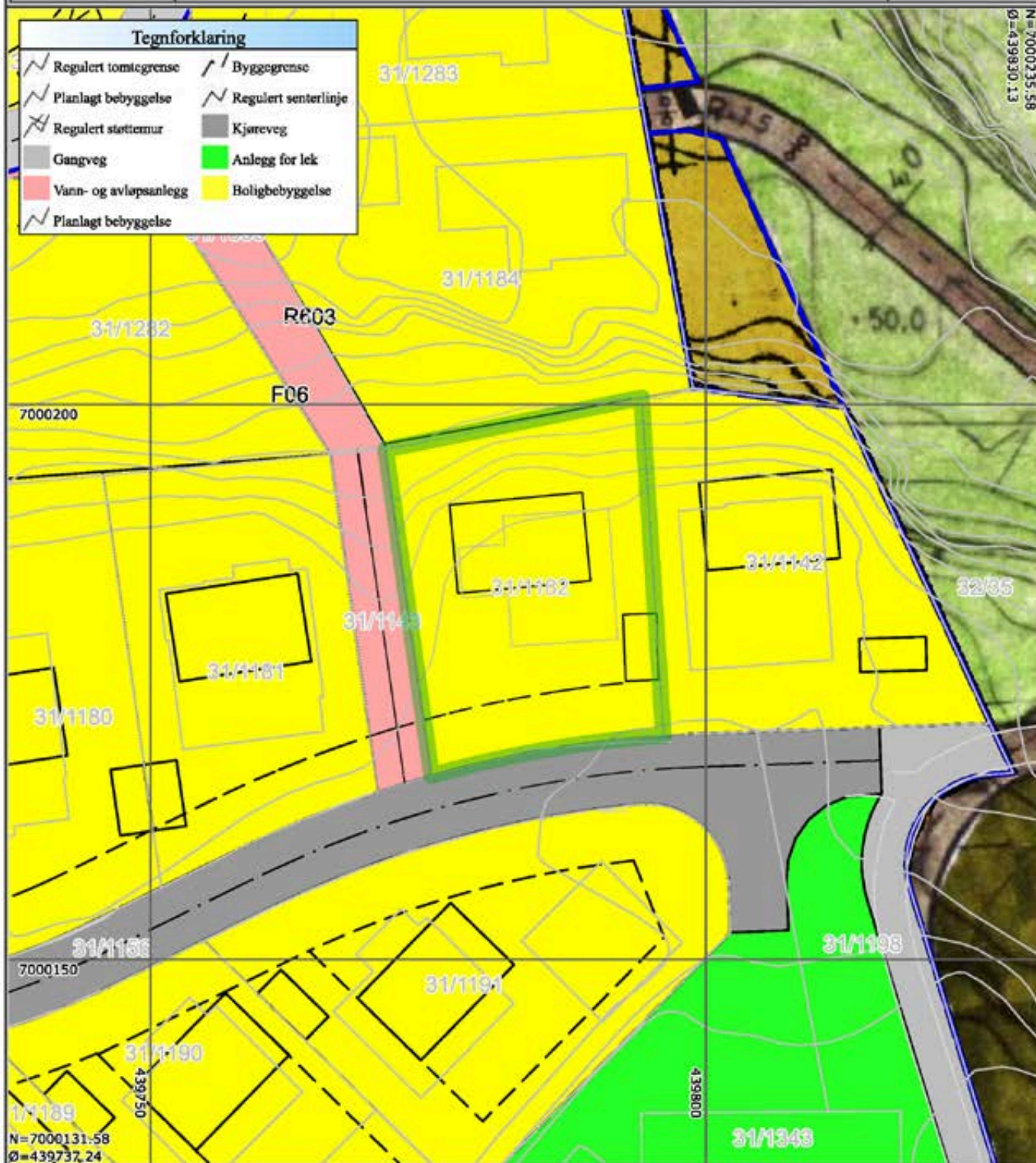

Det tas forbehold om at det kan forekomme feil på kartet, bla. gjelder dette eiendomsgrenser, ledninger/kabler, kummer m.m. som i forbindelse med prosjektering/anleggsarbeid må undersøkes nærmere.

Nabolagsprofil

Piggsoppen 31 - Nabolaget Dale/Torvhaugen - vurdert av 105 lokalkjente

Nabolaget spesielt anbefalt for

- Familier med barn
- Etablerere
- Husdyreiere

Offentlig transport

🚊 Riskeveien Linje 802	4 min 🚶 0.3 km
✈️ Kristiansund Kvernberget	4 min 🚶

Skoler

Dale barneskole (1-7 kl.) 331 elever, 20 klasser	12 min 🚶 1.1 km
Nordlandet ungdomsskole (8-10 kl.) 284 elever, 25 klasser	6 min 🚶 3.5 km
Atlanten ungdomsskole (8-10 kl.) 318 elever, 24 klasser	11 min 🚶 6.4 km
Atlanten videregående skole 500 elever, 18 klasser	11 min 🚶 6.3 km
Kristiansund videregående skole 950 elever	12 min 🚶 6.4 km

«En idyllisk, rolig og nydelig plass med fantastiske naboer og mennesker som bryr seg om hus, dyr og barn»

Sitat fra en lokalkjent

Opplevd trygghet

Veldig trygt 94/100

Kvalitet på skolene

Veldig bra 89/100

Naboskapet

Godt vennskap 76/100

Aldersfordeling

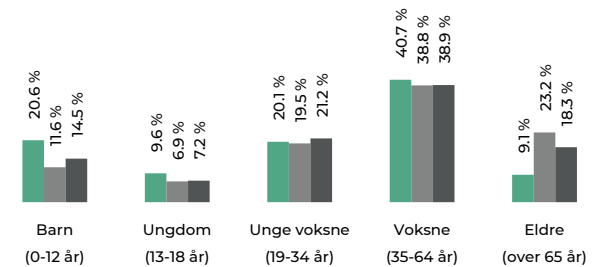

Område	Personer	Husholdninger
Dale/Torvhaugen	2 702	999
Kristiansund	18 220	10 203
Norge	5 425 412	2 654 586

Barnehager

Draget barnehage (0-5 år) 89 barn	3 min 🚶 0.3 km
Abc Bakken barnehage (1-5 år) 53 barn	12 min 🚶 1.1 km
Dale barnehage (0-6 år) 87 barn	17 min 🚶 1.4 km

Dagligvare

Kiwi Dale PostNord	15 min 🚶 1.3 km
Coop Extra Kristiansund Post i butikk	5 min 🚶 3.9 km



Primære transportmidler

1. Egen bil

2. Buss

Turmulighetene

Nærhet til skog og mark 97/100

Kvalitet på barnehagene

Veldig bra 93/100

Støynivået

Lite støynivå 93/100

Sport

🏊 Draget Ballslette	9 min 🚶
Ballspill	0.8 km
🏊 Dale skole	10 min 🚶
Ballspill	0.9 km
🏊 Family Sports Club Løkkemyra	8 min 🚶
🏊 Actic Atlanterhavsbadet	9 min 🚶

Boligmasse

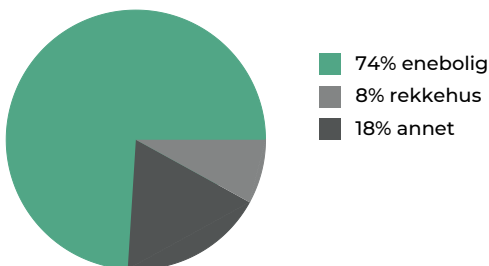

«Barnevennlig område»

Sitat fra en lokalkjent

Varer/Tjenester

📍 ALTI Futura	7 min 🚶
📍 Apotek 1 Nordlandet	7 min 🚶

Aldersfordeling barn (0-18 år)

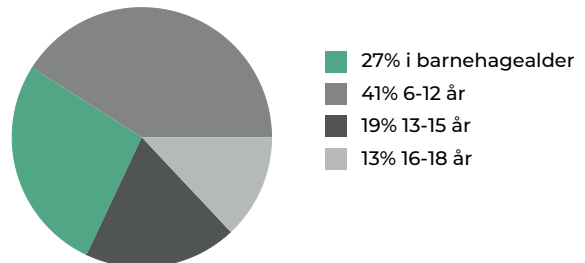

Familiesammensetning

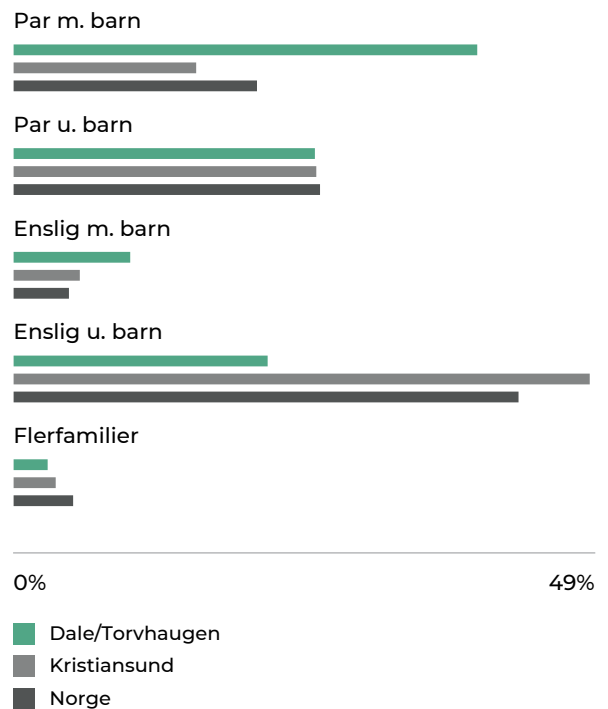

Sivilstand

		Norge
Gift	31%	33%
Ikke gift	63%	54%
Separert	5%	9%
Enke/Enkemann	1%	4%

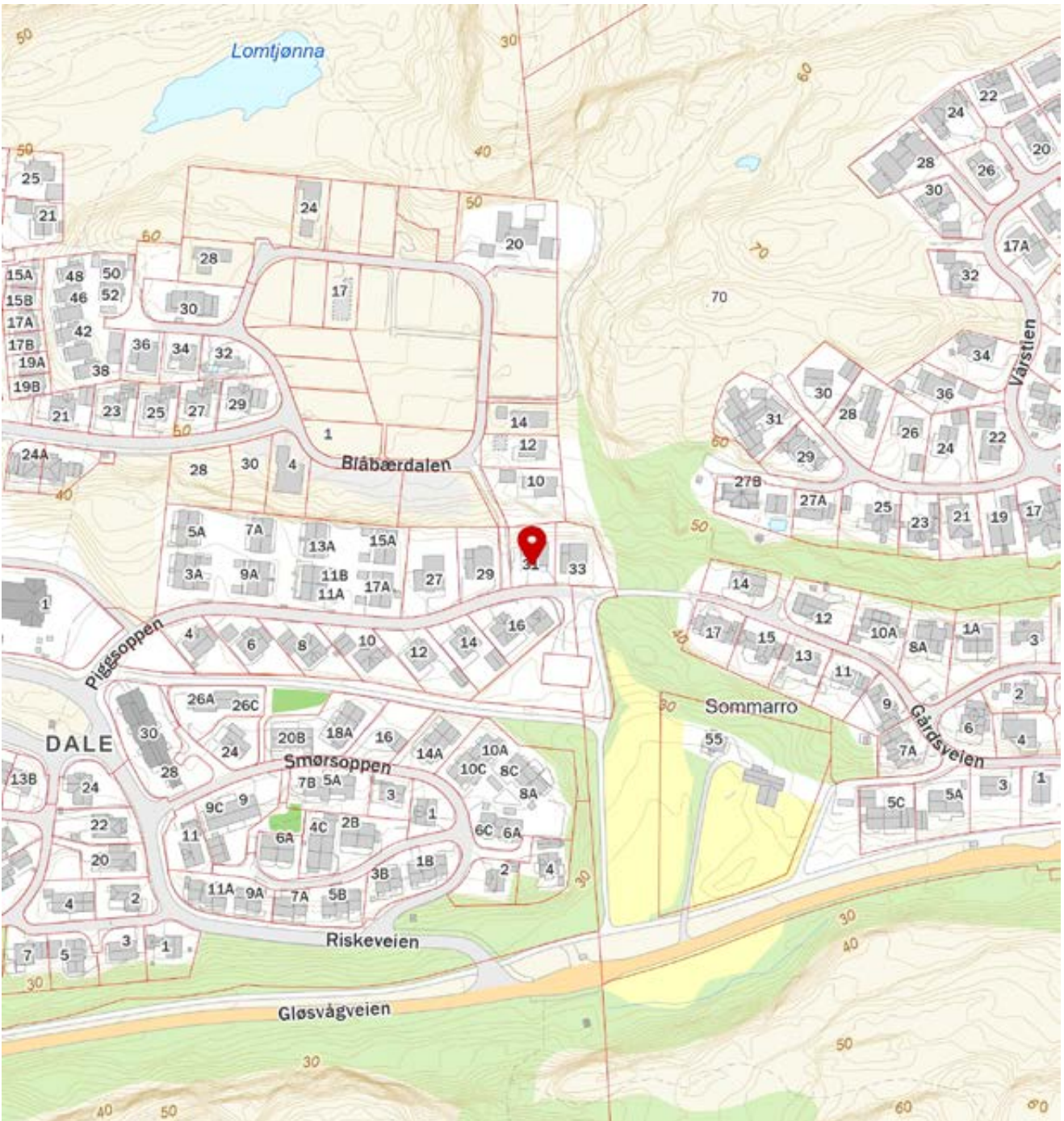
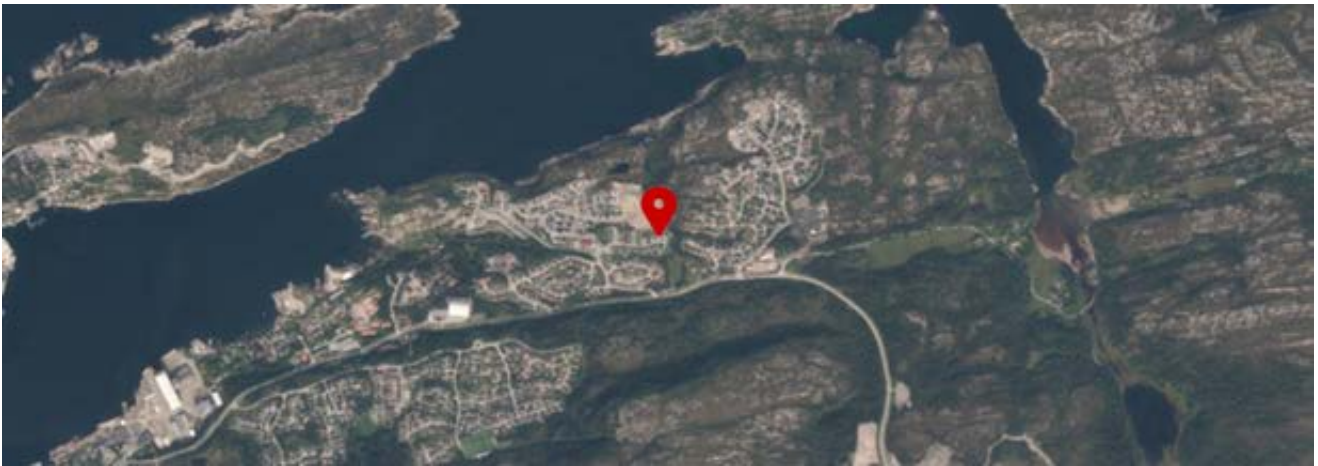

Forbrukerinformasjon:

Trygg bolighandel med nye regler fra 1. januar 2022

Her er kortversjonen av det du må vite! Reglene gjelder for boliger som selges (bud som aksepteres) fra 1. januar 2022.

Denne informasjonen er laget av forbrukerorganisasjonen Huseierne, Forbrukerrådet, Norsk takst, Norges Eiendomsmeglerforbund og EiendomNorge.

Kort om de nye reglene fra 1. januar 2022

Fra 1. januar 2022 endres reglene i avhendingsloven om kjøp og salg av brukt bolig.

Selger kan ikke ta generelle forbehold om tilstanden ved salg til forbrukerkjøpere. Boliger og fritidsboliger kan ikke selges «som den er» til forbrukere.

Det stilles da strengere krav til informasjonen fra selger. Selger må fremdeles opplyse om alle kjente forhold ved boligen, og opplysningene skal være korrekte. I tillegg bør selger innhente en ny type tilstandsrapport som vil gi kjøper mer og bedre opplysninger om boligen.

Fra 1. januar 2022 gjelder også en helt ny forskrift til avhendingsloven om tilstandsrapporter. Denne setter strenge krav til både innholdet i og utførelse av tilstandsrapporter.

Endringene i avhendingsloven og den nye forskriften skal sammen stimulere til at mer og bedre informasjon foreligger om boligene før salg. Jo mer som er avklart om tilstanden i forkant, desto mindre rom blir det for skuffelser og konflikter senere.

Det er i både selgers og kjøpers interesse at bolighandelen er så trygg som mulig. Kjøper må få vite hva han kjøper, og selger må kunne legge salget bak seg uten stor risiko for krav i etterkant.

Hovedpunkter og råd om de nye reglene:

- Selger anbefales å få laget en tilstandsrapport som oppfyller kravene i forskriften om tilstandsrapporter – en «godkjent tilstandsrapport»
- Det som er tydelig beskrevet i en slik tilstandsrapport eller andre salgsdokumenter blir kjøpers ansvar. Dette gjelder selv om kjøper ikke har lest dokumentene. Kjøper må derfor lese rapporten og alle andre salgsdokumenter godt.
- Boligen skal også vurderes ut fra blant annet type, alder og synlige tilstand. Det vil si at kjøper kan ha mindre forventinger til eldre boliger enn til nye boliger. Det kan være skader eller feil som ikke er beskrevet, men som selger likevel ikke kan holdes ansvarlig for.
- Kjøper må selv dekke tap og kostnader opp til 10 000 kroner. Dette er en slags egenandel (egenrisiko) for kjøper der selger er ansvarlig. Denne beløpsgrensen får altså bare betydning for utmåling av prisavslag eller erstatning dersom eiendommens tilstand ikke tilsvarer det som følger av avtalen.

Hva må du passe på som selger og kjøper? Les mer på neste side!



Hva må du passe på som selger?

- Gi god og riktig informasjon!
- Sørge for å dokumentere boligens tilstand med en godkjent tilstandsrapport.
- Fylle ut egenerklæringen etter beste evne. Egenerklæringen er et viktig grunnlag for den bygningskyndiges videre undersøkelser og vurderinger, og for boligselgerforsikring om du ønsker det.
- Feil eller mangelfull utfylling av egenerklæringen kan medføre ansvar for deg i form av regress eller avkortning av eventuell boligselgerforsikring.
- Lese grundig igjennom tilstandsrapporten og salgsoppgaven for å sjekke at det ikke er feil eller misforståelser. Avhendingsloven og forskriften om tilstandsrapporter krever at opplysninger skal gis i klart og tydelig språk!
- Hvis du er usikker på om noe er relevant, eller om informasjonen er tilstrekkelig, bør du ta det opp med eiendomsmegler og den bygningskyndige – før informasjonen blir publisert!
- Jo mer du opplyser, jo mindre risiko er det for at kjøper vil klage til deg etter salget. Spør hvis du lurer på noe – før informasjonen blir publisert!

Hva må du passe på som kjøper?

- Lese tilstandsrapport, eiendomsmeglers beskrivelse i salgsprospekteten og selgers egenerklæring nøye.
- Du kan ikke klage på forhold som du har fått opplysninger om i tilstandsrapporten, i salgsoppgaven eller på andre måter.
- Se på tilstandsgrad og anslått utbedringskostnad for å danne deg et bilde av hva du må regne med av kostnader og eventuelle arbeider på boligen fremover. Husk at en anslått kostnad ikke er det samme som faktisk kostnad. Merk også at anslått utbedringskostnad bare er utbedring av konkrete avvik, etter den standarden som boligen har. Oppgradering til dagens standard kan koste mer. For eksempel å bytte fra gulvbelegg til parkett eller å etterisolere for bedre energibesparelse.
- Husk: Å kjøpe en brukt bolig er ikke det samme som å kjøpe en ny bolig. Gjør en vurdering av boligens alder, tilstand og type. I en eldre bolig, kan det være avvik som ikke er beskrevet, men som du ikke kan klage på til selger.

Den viktige tilstandsrapporten

En tilstandsrapport beskriver boligens tilstand samt skader eller avvik som den bygnings sakkyndige har funnet ved sin undersøkelse. Den bygnings sakkyndige vurderer

boligen ut fra hva som kan forventes av en bygning på samme alder og type. Vurderingen gjøres i hovedsak opp mot hvordan det var vanlig å bygge og de reglene som gjaldt da boligen

ble oppført. Forhold som er vanlige for bygningens alder, slik som slitasje og forringelse etter normal bruk, vil sjelden være noe du som kjøper kan klage på.

Hva inneholder den nye tilstandsrapporten?

Tilstandsrapporten beskriver bygningsdeler og rom etter kravene i forskriften om tilstandsrapport.

Noen bygningsdeler og rom omfattes ikke av minimumskravet til hva en tilstandsrapport skal inneholde. Dette gjelder blant annet tilleggsbygg slik som garasje og andre frittstående bygninger, støttemurer, etasjeskiller og utvendige trapper.

Som selger kan du be om at disse vurderes av den bygnings sakkyndige og tas med i tilstandsrapporten. Slik får du formidlet relevant informasjon til kjøper på en trygg måte. Det gir deg som selger lavere risiko for å motta klage og krav fra kjøper.

NB: Dersom du tror boligen din først vil bli solgt etter 1. januar 2022, anbefaler vi at du innhenter en tilstandsrapport som tilfredsstillende de nye kravene.

Vite mer? Les her!

[Huseierne.no/boligsalg](https://huseierne.no/boligsalg)

[Norsktakst.no](https://norsktakst.no)

[NEEno](https://neeno.no)

[Forbrukerrådet.no](https://forbrukerradet.no)

[EiendomNorge.no](https://eiendomnorge.no)



OVERSIKT OVER LØSØRE OG TILBEHØR TIL EIENDOMMEN

Oversikten er utarbeidet av Norges Eiendomsmeglerforbund, Eiendom Norge og Advokatforeningens Eiendomsmeglingsgruppe, og er gjeldende fra 1. januar 2020.

Generelt

Lov om avhending av fast eiendom (avhendingslova/avhl.) av 3. juli 1992 regulerer kjøper og selgers rettigheter og plikter ved overdragelse av fast eiendom og andeler i borettslag.

I henhold til avhl. § 3-4 skal eiendommen, når annet ikke er avtalt, overdras med innredninger og utstyr som etter lov, forskrift eller annet offentlig vedtak skal følge med. Det samme gjelder varig innredning og utstyr som enten er fastmontert eller er særskilt tilpasset bygningen, jf. avhl. § 3-5. Loven inneholder ingen detaljert oversikt over hva som omfattes av «innredning og utstyr», og over hva som skal regnes som «fastmontert eller særskilt tilpasset».

Partene kan fritt avtale hva som skal følge med eiendommen ved salg. Bransjens liste over løsøre og tilbehør som skal følge med eiendommen, er en del av avtalen mellom kjøper og selger dersom ikke annet er opplyst i salgsoppgaven, kjøper har tatt forbehold i bud eller avtale på annen måte er inngått. Der intet annet er avtalt, vil løsøre og tilbehør medfølge slik dette fremkommer av avhl. § 3-4 og § 3-5 og denne oversikt.

Produkter og installasjoner som medfølger overdras uten noen form for garantier, utover eventuell gjenværende leverandørgaranti.

Dersom det er noe i nedenstående liste som ikke finnes på eiendommen, vil det heller ikke medfølge.

- 1. HVITEVARER** medfølger der dette er spesielt angitt i salgsoppgaven.
- 2. HELDEKKENDE TEPPER** følger med uansett festemåte.
- 3. VARMEKILDER**, slik som ovner, kaminer, peiser, varmpumper og panelovner, følger med uansett festemåte. Frittstående biopeiser/varmeovner og terrassevarmere medfølger ikke. Det følger ikke med varmekilder i rom som ikke har vegg- eller fastmonterte varmekilder på visning.
- 4. TV, RADIO OG MUSIKKANLEGG.** TV-antenner og fellesanlegg for TV, herunder parabolantenne, og tuneren/dekoder/tv-boks medfølger der dette eies av selger. Veggmontert TV/flatskjerm med tilhørende festeordning samt musikkanlegg følger ikke med (se også punkt 12).
- 5. BADEROMSINNREDNING/UTSTYR.** Badekar, dusjkabinett, dusjvegger, alle fastmonterte speil og hyller, fastmonterte glass- og håndkleholdere, herunder håndklevarmere samt baderomsinnredning, medfølger.
- 6. GARDEROBESKAP** medfølger, selv om disse er løse. Fastmonterte garderobehyller og knagger medfølger. Innredning i garderobeskap, for eksempel løse eller fastmonterte trådkurver, hyller, stenger og lignende, medfølger.

- 7. KJØKKENINNREDNING** medfølger, herunder også åpne, fastmonterte hyller og løs eller fastmontert kjøkkenøy.
 - 8. MARKISER, PERSIENNER** og annen type innvendig og utvendig solskjerming, gardinoppheng, lamellgardiner og liftgardiner medfølger.
 - 9. AVTREKKSIVIFTER** av alle slag, samt fastmonterte aircondition/ventilasjonsanlegg, medfølger.
 - 10. SENTRALSTØVSUGER** medfølger med komplett anlegg, herunder slange, munnstykke mm.
 - 11. LYSKILDER.** Kupler, lysstoffarmatur, fastmonterte "spotlights", oppheng og skinner med spotlights samt utelys og hagebelysning medfølger. Vegglamper, krokhengte lamper, lysekroner, prismelamper og lignende som er koblet til sukkerbit eller stikkontakt følger likevel ikke med.
 - 12. INSTALLERTE SMARTHUSLØSNINGER** med sentral som styrer lys, varme, lyd o.l., samt tilhørende trådløse enheter som brytere, sensorer, kameraer, integrerte høyttalere el. medfølger. Enkle lysstyringssystem f.eks. med en sentral som kun styrer lyspærer eller smartpærer montert i sokkel medfølger likevel ikke.
 - 13. UTVENDIGE SØPPELKASSER** og eventuelt holder/hus til disse medfølger.
 - 14. POSTKASSE** medfølger.
 - 15. UTENDØRS INNRETNINGER** slik som flaggstang, fastmontert tørkestativ, samt andre faste utearrangementer som f.eks. badestamp, boblekar/jacuzzi og liknende utendørs kar, lekestue, lekestativ, utepeis, fastmontert trommel til vannslange, medfølger. Guidekabel/avgrensingskabel til robotgressklipper medfølger, men robotgressklipper og ladestasjon for denne medfølger ikke.
 - 16. FASTMONTERT VEGGLADER/LADESTASJON TIL EL-BIL** medfølger uavhengig av hvor laderen er montert.
 - 17. SOLCELLEANLEGG** med tilhørende teknisk infrastruktur medfølger.
 - 18. GASSBEHOLDER** til gasskomfyr og gasspeis medfølger.
 - 19. BRANNSTIGE, BRANNTAU, feiestige** og lignende medfølger der dette er påbudt. Løse stiger medfølger ikke.
 - 20. BRANNSLUKNINGSAPPARAT, BRANNSLANGE** og RØYKVARSLER medfølger der dette er påbudt. Det er eier og brukers plikt til å se til at utstyret forefinnes på enhver eiendom. Hvis annet ikke er uttrykkelig avtalt, skal dette derfor alltid følge med ved salg av eiendom.
 - 21. SAMTLIGE NØKLER** til eiendommen som selger er i besittelse av skal overleveres kjøper på overtakelsen, herunder nøkler til eventuelle boder, uthus, garasjeportåpner e.l. Låses boder, uthus e.l. med hengelås, skal lås og nøkler til disse medfølge.
 - 22. GARASJEHYLLER, bodhyller, lagringshyller** og oppheng til bildekk medfølger såfremt de er fastmontert.
- Planter, busker og trær som er plantet på tomten, eller fastmonterte kasser og lignende er en del av eiendommen og medfølger i handelen.

Boligkjøperforsikring

Hvis din nye bolig har skjulte feil kan dette koste deg både tid og penger.

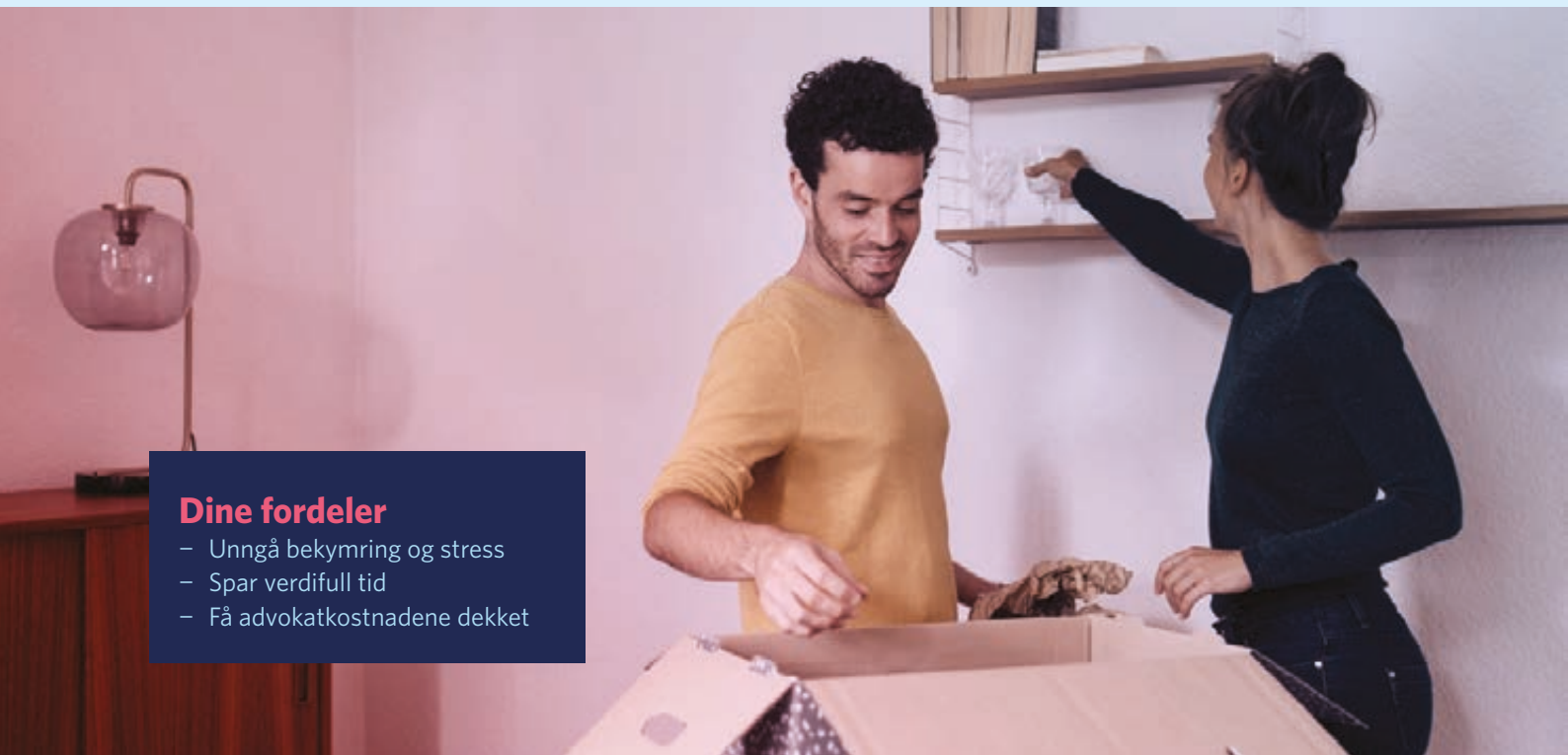

Dine fordeler

- Unngå bekymring og stress
- Spar verdifull tid
- Få advokatkostnadene dekket

Med vår boligkjøperforsikring er du i trygge hender hvis du oppdager feil eller mangler ved boligen du har kjøpt. Forsikringen gir deg tilgang på hjelp fra advokater, saksbehandlere og jurister som er spesialiserte på eiendomskjøp. De står klare til å hjelpe deg i fem år etter overtagelse – uten at du trenger å bekymre deg for egne og eventuelle idømte saksomkostninger.

Få hjelpen du trenger!

- **Når:** Du kjøper forsikringen når du kjøper en brukt bolig. Da gjelder avhendingsloven.
- **Hvor:** Hos eiendomsmegler senest ved kontraktsmøte.
- **Hvordan:** Krysses av i kjøpekontrakten. Forsikringsbevis og vilkår sendes per e-post.

Forsikringen er meglet frem av Söderberg & Partners og er plassert hos Gar-Bo Försäkring AB.

*Det tas forbehold om pris- og vilkårsendringer.

Hva koster forsikringen?

Forsikringspremien trekkes i oppgjøret.

Borettslagseiendom: kr 8 900

Seksjonert eiendom/
aksjebolig: kr 11 900

Enebolig/fritid/tomt: kr 17 900

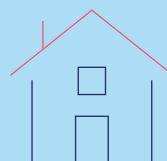

soderbergpartners.no/eiendom

Forbrukerinformasjon om budgivning



Sist oppdatert med virkning fra 1. juli 2025, i forbindelse med ikrafttredelse av endringer i eiendomsmeglingsloven.

Informasjonen er utarbeidet av Forbrukerrådet, Advokatforeningen ved Lovutvalget for eiendomsmegling, Eiendom Norge og Norges Eiendomsmeglerforbund, på grunnlag av bl.a. eiendomsmeglingsloven § 6-8.

Nedenfor gis en oversikt over de retningslinjer som anbefales ved budgivning på eiendommen. Avslutningsvis gis også en kort oversikt over de viktigste rettsreglene tilknyttet budgivning.

Før det legges inn bud på eiendommen oppfordres budgiver til å sette seg inn i all relevant informasjon om eiendommen, herunder salgsoppgave og tilstandsrapport.

GJENNOMFØRING AV BUDGIVNING:

1. Alle bud skal inngis skriftlig til megler, som formidler disse videre til selger. Med skriftlige bud menes også elektroniske meldinger som e-post og SMS når informasjonen i disse er tilgjengelig også for ettertiden. Kravet til skriftlighet gjelder også budforhøyelser, og motbud (bud fra selger), aksept eller avslag fra selger. Før formidling av bud til selger skal megler innhente gyldig legitimasjon og signatur fra budgiver. Kravet til legitimasjon og signatur er oppfylt for budgivere som benytter e-signatur som f.eks. BankID eller MinID.

2. Et bud bør inneholde eiendommens adresse (eventuelt gnr/bnr), kjøpesum, budgivers kontaktinformasjon, finansieringsplan, akseptfrist, overtakelsesdato og eventuelle forbehold som for eksempel usikker finansiering, salg av nåværende bolig ol. Normalt vil ikke et bud med forbehold bli akseptert før forbeholdet er avklart. Konferer gjerne med megler før bud inngis.

3. Megler skal legge til rette for en forsvarlig avvikling av budrunden. I forbrukerforhold (dvs. der selger er forbruker) skal megleren ikke formidle bud med kortere akseptfrist enn kl. 12.00 første virkedag etter siste annonserte visning. Etter denne fristen bør budgivere ikke sette en kortere akseptfrist enn at megler har mulighet til, så langt det er nødvendig, å orientere selger, budgivere og øvrige interessenter om bud og forbehold. Dersom bud inngis med en frist som åpenbart er for kort til at megleren kan avvikle budrunden på en forsvarlig måte som sikrer selger og interessenter et tilstrekkelig grunnlag

for sine handlingsvalg, vil megler fraråde budgiver å stille slik frist.

4. Megler skal ikke formidle bud med forbehold om at budet eller forbehold i budet skal holdes skjult (hemmelig) for andre budgivere og interessenter.

5. Megleren vil uoppfordret gi sin vurdering av det enkelte bud overfor selger, når budet er gitt innenfor fristene i punkt 3.

6. Megleren skal, så langt det er nødvendig og mulig, holde budgiverne skriftlig orientert om mottatte bud, herunder budets størrelse, forbehold og akseptfrist. Megler skal så snart som mulig bekrefte skriftlig overfor budgivere at budene deres er mottatt. For øvrig vil megler, på forespørsel fra andre, opplyse om aktuelle bud på eiendommen, herunder relevante forbehold.

7. Kopi av budjournal skal gis til kjøper og selger uten ugrunnet opphold etter at handel er kommet i stand. Dersom det er viktig for budgiver å bevare sin anonymitet, bør budet formidles gjennom fullmektig.

8. Etter at handel har kommet i stand, eller dersom en budrunde avsluttes uten at handel er kommet i stand, kan en budgiver kreve kopi av budjournalen i anonymisert form.

VIKTIGE AVTALERETTLIGE FORHOLD:

1. Det eksisterer ingen angrerett ved salg/kjøp av fast eiendom.

2. Når et bud er inngitt til megler og innholdet i budet er formidlet til selger (slik at selger har fått kunnskap om budet), kan budet ikke kalles tilbake. Budet er da bindende for budgiver frem til akseptfristens utløp, med mindre budet før denne tid avslås av selger eller budgiver får melding om at eiendommen er solgt til en annen. Man bør derfor ikke gi bud på flere eiendommer samtidig dersom man ikke ønsker å kjøpe flere enn en eiendom.

3. Selger står fritt til å forkaste eller akseptere ethvert bud, og er for eksempel ikke forpliktet til å akseptere høyeste bud.

4. Når en aksept av et bud har kommet frem til budgiver innen akseptfristens utløp er det inngått en bindende avtale.

5. Husk at et eventuelt bud fra selger til kjøper (såkalte «motbud»), avtalerettslig er et bindende tilbud som medfører at det foreligger en avtale om salg av eiendommen dersom budet i rett tid aksepteres av kjøper.

BUD PÅ HJEMMET

Oppdragsnummer: 4-0062/26

Adresse: Piggsoppen 31, 6518 KRISTIANSUND N, gnr. 31,
bnr. T182 i Kristiansund kommune.

Kontaktperson: Aleksander Faksvåg Talgø

Tlf: 99026362

Epost: aleksander@notar.no

Salgsoppgavedato: 08.04.2026

Navn på budgiver: _____

Fødselsnummer: _____

Adresse: _____

Postnummer./Sted: _____

Telefon, privat: _____

Telefon, arbeid: _____

Navn på budgiver: _____

Fødselsnummer: _____

Adresse: _____

Postnummer./Sted: _____

Telefon, privat: _____

Telefon, arbeid: _____

E-mail: _____

E-mail: _____

Gir herved bindende bud på overnevnte eiendom på kr: _____ kroner: _____

Omkostninger i henhold til salgsoppgaven kommer i tillegg

(Med blokkbokstaver)

Eventuelle forbehold/andre betingelser: _____

Ønsket overtakelsestidspunkt: _____

Budet gjelder til og med den: _____ kl: _____

Budet er bindende til kl 16.00 neste virkedag desom budgiver ikke har angitt annen akseptfrist.

For å sikre en forsvarlig gjennomføring av budrunden, stiller Notar krav til frister ved budgivningen. Bud skal ikke ha en akseptfrist på mindre enn 30 minutter fra budet inngis. Bud med kortere akseptfrist kan avvises.

FINANSIERING

Långiver: _____

Bank: _____

Egenkapital kr: _____

Kontaktperson: _____

Tlf: _____

Salg av eiendom, adr.: _____

Undertegnede bekrefter med dette å ha lest salgsoppgaven med tilhørende vedlegg. Undertegnende er kjent med forbrukerinformasjon om budgivning. Budet er avgitt i henhold til de avtalebetingelser som fremgår av salgsoppgave. Budgiverne samtykker i at hver av partene forplikter hverandre ved inngivelse/endring av bud og/eller vilkår.

Sted/dato: _____

Budgivers underskrift: _____

Sted/dato: _____

Budgivers underskrift: _____

LEGITIMASJON

LEGITIMASJON



Følg budrunden live!

Vi gir deg muligheten til å følge budrunden minutt for minutt på vår hjemmeside.

WWW.NOTAR.NO/LIVE-BUDGIVNING/