

Flusundvegen 51

FOSNAVÅG

notar



Prisantydning Kr. 1 590 000,- Boligtype Enebolig BRA-i/BRA Total 201/309 kvm
Megler Ludvig Sandström Tlf 451 30 869

NOTAR.NO

notar



Flusundvegen 51

Frittliggende enebolig i klassisk og pen stil | Rolig og barnevennlig område | Båtplass og nausttomtseksjon følger

Adresse	Flusundvegen 51 6091 FOSNAVÅG
Prisantydning	Kr 1 590 000,-
Omkostninger	Kr 58 740,-
Totalpris	Kr 1 648 740,-
BRA-i/BRA Total	201/309 m ²
Eierform	Eiet
Boligtype	Enebolig
Byggeår	1929
Soverom	5
Etasje	4

Velkommen til Flusundvegen 51!

Klassisk frittliggende enebolig med en pen utforming fra 1929 med garasje, nausttomt og båtplass. Noe for deg, ta da kontakt med megler i dag! Boligen er beliggende i et naturskjønt område med kort avstand til de fleste fasiliteter. Boligen går over fire etasjer og har en god størrelse. I hovedetasjen og andre etasje er det ekstra takhøyde som gir en fin romfølelse, flere rom har en klassisk og påkostet stil fra byggeår. Her får du utsikt over sjøen og fjellene omkring, normale solforhold og en romslig hage.

En pen bolig som trenger modernisering og renovering, en eiendom der du kan sette ditt personlige preg og skape ditt drømmehjem. Husk å melde deg på visning.

Boligen har virtuell visning.
Velkommen til en hyggelig visning!

Notar Ulsteinvik

Bjørndalvegen 3 A
6065 ULSTEINVIK



Ludvig Sandström

Eiendomsmegler MNEF/Partner
451 30 869 / ls@notar.no

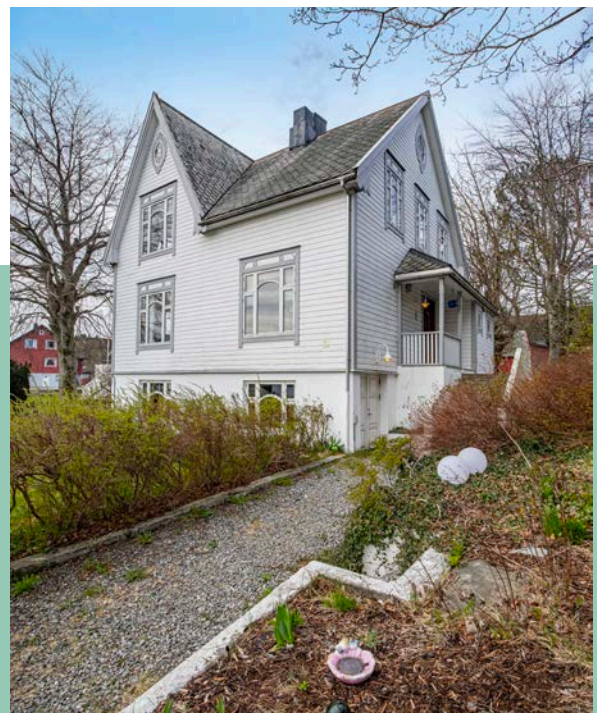

Innhold

Om boligen	3
Ditt nye nabolag	6
Nøkkelinformasjon	7
Plantegning	23
Vedlegg	28
Budgivning	80

Notar er et eiendomsmeglerfirma eid av eiendomsmeglere. Vi er overbevist om at den beste eiendomsmegleren er spesialisert og uavhengig. Vårt kundeløfte er kvalitet, trygghet og hardt arbeid.

Salgsgaranti:

Vår salgsgaranti betyr at hvis boligen ikke blir solgt til en pris du aksepterer, kan du når som helst trekke deg fra salget helt vederlagsfritt. Vår salgsgaranti er din trygghet.

Live budgivning:

Alle interessenter som har meldt interesse følges opp via telefon og sms. I tillegg har vi vår egen unike live budgivning på vår hjemmeside, her kan alle følge med.

”

Godt gjort er bedre enn godt sagt”

**Salgs-
garanti**

Ingen salg
Ingen regning



Ditt nye nabolag

BELIGGENHET

Eiendommen ligger på Flusund i Herøy kommune, Møre og Romsdal. Et rolig område med en naturskønn beliggenhet, et barnevennlig område med kort avstand til det meste. I direkte nærhet har du flotte turmuligheter, litt lengre unna finner du skole, barnehage, kulturhus med idrettanleggning og badeland. En kort kjøretur unna finner du Fosnavåg sentrum med flere fasiliteter.

ADKOMST

Det vil bli skiltet med Notar visningsskilter ved annonserte visninger. Se for øvrig kart for nærmere veibeskrivelse.



Nøkkelinformasjon

EIENDOMMEN

ADRESSE

Flusundvegen 51, 6091 FOSNAVÅG

OPPDRAGSNUMMER

3-0046/26

SELGER

Oddbjørn Vidar Vinjevoll
Oda Birgitte Ørmen Vinjevoll

MATRIKSEL

Gårdsnummer 27, bruksnummer 35, , ideell andel 1/1.
Gårdsnummer 27, bruksnummer 96, seksjonsnummer 4, , ideell andel 1/1.
i Herøy kommune.

EIEFORM

Eiet

BOLIGTYPE

Enebolig

ENERGIKLASSE

F

INFO ENERGIKLASSE

Energimerket beskriver hvor energieffektivt bygget er, og hvilke energikilder som er brukt i bygget. Energimerket består av to deler: en energikarakter og en oppvarmingskarakter. Til sammen forteller de om energistandarden i boligen din.

Energikarakteren sier noe om energistandarden til bygningen og dermed noe om forventet forbruk av energi. Skalaen går fra A som er best til G som er dårligst.

Oppvarmingskarakteren blir angitt ut fra hvor stor andel av energien som kommer fra ikke fornybare energikilder, slik som olje eller gass, eller fra elektrisitet. Et bygg som bare har panelovner får derfor en dårlig oppvarmingskarakter. Karakteren er en fargeskala fra rød til grønn, hvor grønn er best. En grønn karakter betyr at du bruker bioenergi eller annen ny fornybar energi. Bruk av ved, varmepumpe, sol og fjernvarme gir god oppvarmingskarakter.

STRØMFORBRUK

Kostnader vil variere etter abonnement og forbruk.

TOMT

Eiet tomt på 1.038 kvm.

BESKRIVELSE AV TOMT

Eiendommen har en romslig tomt der det er opparbeidet hageareal med beplantning, bed, uteareal og ganger. På eiendommen er det grusa biloppstillingsplass ved garasje. Med eiendommen følger det knr: 1515, gnr: 27 bnr: 96 snr:4 som er en del av eiendommen 27/96 beliggende ved sjøen. Det her arealet er avsatt til naustbebyggelse i

rekke.

TAKST

Tilstandsrapport datert 16.04.2026. utført av VerdiAnalyse AS v/Sertifisert Takstingeniør Jacob Engholm Holen.

BYGGEÅR

1929

BYGGEMÅTE

ENEBOLIG - UTVENDIG

GRUNN/FUNDAMENT/DRENERING

Byggegrunnen er av ukjent art, og det er ukjent fundamentering under grunnmuren.

Grunnmuren er en betonggrunnmur, også kjent som sparesteinsmur.

Dreneringens alder og utførelse er ukjent.

VEGGKONSTRUKSJON

Veggkonstruksjonen består av tømmer, med en utvendig fasade av liggende bordkledning.

TAKTEKKING/TAKKONSTRUKSJON

Takkonstruksjonen er en sperrekonstruksjon, tekket med skifertakstein.

Takrenner og nedløp er laget av sort aluminium eller stål.

ETASJESKILLE

Etasjeskillene er konstruert med trebjelkelag, og gulvet på grunn er av betong.

VINDUER/DØRER

Bygningen har malte trevinduer med 2-lags glass, en hovedytterdør i teak og en malt balkongdør i tre.

ALTAN/BALKONG/TERRASSE

Eiendommen har en veranda i andre etasje med bærende konstruksjon i tre, dekke av glassfiber og rekkverk av tre. I første etasje er det en veranda med dekke og bærende konstruksjon i betong, med rekkverk av tre. De utvendige trappene er av pusset og/eller malt betong, med skifer i trinnene.

GARASJE

Garasjen er en frittliggende bygning med ringmur og støpt betonggulv. Veggene er utført i bindingsverk med utvendig trekledning spikret direkte på stenderverket. Taket har W-takstoler og er tekket med skifer. Vinduer og porter er av tre.

TG2 - Avvik som kan kreve tiltak:

UTVENDIG

Veggkonstruksjon

- Det er værslitt/oppsprukket trevirke/trepaneler.

INNVENDIG

Overflater

- Overflater har en del slitasjegrad utover det en kan forvente.

Innvendige trapper

- Trappen har en del slitasjegrad utover det som er normalt ut ifra alder.

VÅTROM

2. Etsasje - Bad - Tilliggende konstruksjoner våtrom

- Hulltaking er ikke foretatt da det allerede er påvist andre avvik i våtsonen.

1. Etasje - Bad - Tilliggende konstruksjoner våtrom

- Hulltaking er ikke foretatt da det allerede er påvist andre avvik i våtsonen.

Kjeller - Bad - Tilliggende konstruksjoner våtrom

- Hulltaking er ikke foretatt da det allerede er påvist andre avvik i våtsonen.

KJØKKEN

1. Etasje - Kjøkken - Overflater og innredning

- Det er påvist skader på overflater/kjøkkeninnredning utover normal slitasjegrad.

TEKNISKE INSTALLASJONER

Vannledninger

- Mer enn halvparten av forventet brukstid er passert på innvendige vannledninger.

Avløpsrør

- Mer enn halvparten av forventet brukstid er passert på innvendige avløpsledninger.

Ventilasjon

- Det er påvist mangelfull ventilasjon på ett eller flere rom i boligen.

Varmtvannstank

- Det er påvist at varmtvannstank er over 20 år

TOMTEFORHOLD

Grunnmur og fundamenter

- Grunnmuren har sprekkeformasjoner.

Utvendige vann- og avløpsledninger

- Alder, materiale og utførelse på utvendige vann- og avløpsledninger er ukjent, noe som medfører usikkerhet om tilstand og levetid.

Septiktank

- Mer enn halvparten av forventet brukstid er passert på septiktank.

- Ingen dokumentasjon på septiktank/utførelse.

HELSE, MILJØ OG SIKKERHET

- Det er påvist avvik innen helse miljø eller sikkerhet.

- Det er avvik i rømningsveier.

- Det er ikke foretatt radonmålinger, og bygget er heller ikke utført med radonsperre.

- Det er ikke montert rekkverk på innvendig trapp.

- Det er manglende rekkverk/annen sikring på forstøtningsmurer som krever dette utifra dagens krav.

- Det mangler håndløper på vegg i det innvendige trappeløpet.

- Rekkverket på balkong eller terrasse er for lavt i forhold til dagens krav.

- Rekkverkshøyder er under dagens forskriftskrav til rekkverk i innvendige trapper.

- Rekkverkshøyder er under dagens forskriftskrav til rekkverk i utvendige trapper.

- Åpninger i rekkverk er større enn dagens forskriftskrav til rekkverk i innvendige trapper.

TG3 - Store eller alvorlige avvik:

UTVENDIG

Taktekking

- Mer enn halvparten av forventet brukstid er passert på taktekkingen og undertak.

- Det er registrert skifer på taket som har glidd ut av posisjon.

- På loftet er det observert at dagslys slipper inn gjennom taktekking og undertak.

Nedløp og beslag

- Det er ikke tilfredsstillende bortledning av vann fra taknedløp ved grunnmur.
- Det mangler snøfangere på hele eller deler av taket, men det var ikke krav om dette på byggemeldingstidspunktet.
- Det mangler tilfredsstillende adkomst til pipe for feier.
- Mer enn halvparten av forventet brukstid er passert for renner, nedløp og beslag.
- Det er registrert rust i utvendige beslag.

Takkonstruksjon/Loft

- På loftet er det flere steder registrert spor etter borebiller. Det er også registrert ekskrementer fra mus.

Vinduer

- Vinduene har råteskader.

Dører

- Karmene i dører er værslitte utvendig og det er sprekker i trevirket.
- Karmene i dører er værslitte utvendig og det er sprekker i trevirket. Balkongdør i 2. etasje er umulig å åpne og har omfattende skader.

Balkonger, terrasser og rom under balkonger

- Alder på tekking er av eldre dato.
- Rekkverk i tre er værslitt.
- I underliggende betong på veranda i 1. etasje er det registrert rustspreng i armering. Det er også registrert riss/sprekker i betongdekke.

Utvendige trapper

- Det er påvist store sprekker og skader i betongtrapp.

INNVENDIG

Etasjeskille/gulv mot grunn

- Målt høydeforskjell på over 20 mm innenfor en lengde på 2 meter. Tilstandsgrad 3 gis med bakgrunn i standardens krav til godkjente måleavvik.

Pipe og ildsted

- Ildfast plate mangler på gulvet under/foran ildstedet.
- Pipevanger er ikke synlige.
- Mer enn halvparten av forventet brukstid er passert på pipe.

Rom Under Terreng

- Det er påvist fuktgjennomtrenging i kjellerveggene. Det er registrert typisk "kjellerlukt". Ventileringen av kjelleren vurderes som mangelfull.

VÅTROM

2. Etasje - Bad - Generell

- Våtrommet må oppgraderes for å tåle normal bruk etter dagens krav.

1. Etasje - Bad - Generell

- Våtrommet må oppgraderes for å tåle normal bruk etter dagens krav.

Kjeller - Bad - Generell

- Våtrommet må oppgraderes for å tåle normal bruk etter dagens krav.

TOMTEFORHOLD

Fuktsikring og drenering

- Det er ut ifra observasjoner konstatert at drenering/tettesjikt har funksjonssvikt/svært begrenset effekt.

Forstøtningsmurer

- Det er påvist større sprekker og/eller skjevheter i muren.

VIKTIG

Du bør lese tilstandsrapport, eiendomsmeglers beskrivelse i salgsprospektet og selgers egenerklæring nøye. Du kan ikke klage på forhold som du har fått opplysninger om i tilstandsrapporten, i salgsoppgaven eller på andre måter. Se på tilstandsgrad og anslått utbedringskostnad for å danne deg et bilde av hva du må regne med av kostnader og eventuelle arbeider på boligen fremover. Husk at en anslått kostnad ikke er det samme som faktisk kostnad. Merk også at anslått utbedringskostnad bare er utbedring av konkrete avvik, etter den standarden som boligen har. Oppgradering til dagens standard kan koste mer.

Husk: Å kjøpe en brukt bolig er ikke det samme som å kjøpe en ny bolig. Gjør en vurdering av boligens alder, tilstand og type. I en eldre bolig, kan det være avvik som ikke er beskrevet, men som du ikke kan klage på til selger

SAMMENDRAG SELGERS EGENERKLÆRING

Selger kjøpte boligen i 1981 og ønsker å trekke frem følgende i sin egenerklæring (utdrag):

1. Kjenner du til om det er/har vært feil tilknyttet våtrommene, f.eks. sprekker, lekkasje, råte, lukt eller soppskader?

Ja

Beskrivelse: Det er ingen kjente feil, men våtrommene er over 20 år.

2. Kjenner du til om det er utført arbeid på bad/våtrom?

Ja, av faglært og ufaglært/egeninnsats/dugnad

Firmanavn: Ståle Berge VVS og Bademiljø Fosnavåg Rør AS

Beskrivelse: Dette i forbindelse med at badene ble opparbeidet.

4. Kjenner du til feil eller om har vært utført arbeid/kontroll på vann/avløp?

Ja, kun av faglært

Firmanavn: Ståle Berge VVS og Bademiljø Fosnavåg Rør AS

Beskrivelse: Dette igjennom hele eiertiden ved behov.

7. Kjenner du til om det er/har vært problemer med ildsted/skorstein/pipe f.eks. dårlig trekk, sprekker, pålegg, fyringsforbud eller lignende?

Ja

Beskrivelse: Kan benytte peisen i innerste stue.

12. Kjenner du til om det er utført kontroll av el-anlegget og/eller andre installasjoner (f.eks. oljetank, sentralfyr, ventilasjon)?

Ja

Firmanavn: Mindor Berge AS

Beskrivelse: EL tilsyn, mangler utbedret av Mindor Berge AS.

Kommentar fra selger: Vinduene må skiftes.

For ytterligere informasjon ber vi interessenter foreta en grundig gjennomgang av eiers egenerklæring som følger vedlagt i salgsoppgaven. Denne inneholder informasjon av vesentlig betydning for eiendommen.

MODERNISERING OG PÅKOSTNINGER

Arbeid utført i boligen:

2024:

- oppgraderinger av varmepumpe (2024/2025)
- Det er installert varmepumpe i stue i 1. etasje.
- Montering av varmepumpe på stue.

2018:

- Det ble utført eltilsyn i 2018, der fire mindre avvik ble registrert og rettet samme år av samme installatør.

2002:

- oppgraderinger av kjøkken (2002)
- Kjøkken fra 2002 med profilerte fronter og fliser over laminat benkeplate.

2001:

- Stikkledning for avløp ble lagt i forbindelse med tilkobling til kommunalt anlegg i 2001.

1998:

- Varmtvannstanken er på ca. 200 liter.

1997:

- oppgraderinger av kjelleretasje (ca. 1997)
- Det elektriske anlegget i boligen her bygget om/oppgradert i flere etapper i ca. 1997

1991:

- Septiktank er ifølge tidligere salgsoppgave fra 1991.

1990:

- totalrenovert i 1990
- Det elektriske anlegget i boligen her bygget om/oppgradert i flere etapper i 1990

1982:

- Pipe i bruk har ny hette fra 1982
- Det elektriske anlegget i boligen her bygget om/oppgradert i flere etapper i 1982

REGULERINGS- OG AREALPLANER

I henhold til reguleringsplan for Reguleringsplan for Indre Bergsøy datert 27.11.2014 er eiendommen regulert til Frittliggende småhusbebyggelse

Eiendommen har følgende delareal:

Delareal 949 m

Formål Boligbebyggelse-frittliggende småhusbebyggelse

Feltnavn FS31

Delareal 69 m

Formål Annen veggrunn - tekniske anlegg

Delareal 19 m

Formål Gang-/sykkelveg

Feltnavn GS20

- Deler av eiendommen ned mot gaten er regulert til gang/sykkelvei, det her innebærer at kommunen kan lande en avtale eller eksproposjonere deler av tomten for gangfelt.

§ 7 - BYGNINGAR OG ANLEGG (PBL. § 12-5, nr.1)

1. Generelt

Kommunen skal ved handsaming av byggjemelding sjå til at bygningane får ei god form. Bygningen si form skal

samsvare med bygningen sin funksjon og gje uttrykk for tida sin arkitektur med eit godt materialval. Bygningar i same gruppe skal gjevast ei harmonisk utforming.

Kommunen krev at det vert lagt særleg vekt på det samla arkitektoniske uttrykket i høve ei harmonisk områdeoppfatning. Det skal ikkje nyttast reflekterande materialar på bygningar eller anlegg. Unnateke er glasfasade. Parkeringsbehovet er føresett dekt på eige areal, i hht ei kvar tid gjeldande kommunale krav. På situasjonsplan skal plassering av garasje (for tal bilar etter parkeringskravet) visast.

Grad av utnytting av tomtene er bestemt av tillate prosent utbygd areal (% - BYA):

Maks tillaten BYA for dei enkelte delområda:

- FS - område: maksimum BYA 30 %.
- KS - område: minimum BYA 25 % og maksimum BYA 40 %.

Dersom garasje ikkje vert bygd tilsvarande krav til tal parkeringsplassar, skal parkeringsplass reknast inn i grunnlaget for BYA med 20 m² pr. bilplass.

b. Som minste oppphaldsareal ute (MUA) på den enkelte tomt innan FS-område skal det setjast av min. 20m² eigna areal for leik. Arealet skal gå fram at situasjonsplan. Innan KS-område gjeld krav til MUA 15 m² . Innan KS-område skal areal til MUA samlast i område med minimum netto leikeareal på 60 m² .

2. Bustader – frittliggjande og konsentrerte småhus

a. I område merka FS kan det byggjast frittliggjande småhus, med inntil to (2) bueiningar på kvar tomt. I område merka KS kan det byggjast bustadhus i rekke med inntil seks (6) bueiningar i kvar rekke. KS-område skal planleggjast under eitt, men kan byggjast ut i trinn.

Til alle areala høyrer naudsynte anlegg for å oppfylle bygningane sin funksjon.

b. I område merka FS og KS skal bygningar ha ei gesimshøgde som ikkje overstig 6,5 m og ei mønehøgde som ikkje overstig 8,5 m. I område merka FS skal garasjar ikkje byggjast større enn 45 m² grunnflate og då berre i ei høgd. I FS-områda skal garasjar ikkje ha større gesimshøgde enn 3 m og mønehøgde ikkje over 4,5 m. I KS-område bør garasjar som hovudregel organiserast ved felles garasjeanlegg. Unntaksvis kan frittstående enkelt garasje eller carport (til ei bueining) byggast med grunnflate inntil 36 m². I KS-område skal garasjar ikkje ha større gesimshøgde enn 3,5 meter og mønehøgde ikkje over 5 m. Det er ikkje tillate med ark eller takglas på garasje.

c. Ved val av takvinkel skal eksisterande/kringliggjande bustadhus takast omsyn til. Dette slik at bygga som gruppe gjev ei harmonisk områdeoppfatning. Dette skal likevel ikkje vere til hinder for arkitektoniske uttrykk i frå vår tid. Nye bygg skal framheve vår tid sin byggeskikk og medverke til vidare utvikling av denne.

Kommuneplan for Herøy - arealdel, datert 30.10.2014. Viser at eiendommen ligger i et område avsatt til Boligbebyggelse, Nåværende og krav om reguleringsplan

Delareal:

Delareal 1 038 m

BestemmelseOmrådenavnRP

KPBestemmelseHjemmel krav om reguleringsplan

Delareal 1 038 m

Arealbruk Boligbebyggelse,Nåværende

OmrådenavnB52

OPPVARMING

Elektrisk oppvarming. Boligen har varmepumpe installert i stuen, og elektriske oppvarmingskilder.

Det er ved siste tilsyn lagt inn anmerkning på røykløp:

- Det mangler ubrennbar plate på gulv under feieluke.
- Det mangler lås på feieluke.

Det her er en anmerkning som kan lede til avvik og videre til fyringsforbud. Kun anmerkning i dag, eventuell kjøper bør på utført feiing og kontroll av pipa.

Varmekilder, slik som ovner, kaminer, peiser, varmepumper og panelovner, følger med uansett festemåte. Frittstående biopaiser/varmeovner og terrassevarmere medfølger ikke. Det følger ikke med varmekilder i rom som ikke har vegg- eller fastmonterte varmekilder på visning.

PARKERINGSFORHOLD

Parkering i garasjen med gruset innkjøring.

VEI/VANN/KLOAKK

Adkomstvei: Eiendommen har adkomst via offentlig veg eller gate.

Tilknytning avløp: Eiendommen er tilknyttet offentlig avløpsnett via private stikkledninger. Private stikkledninger-/veier som vedlikeholdes for eiers regning frem til påkoblingspunkt.

Tilknytning vann: Privat vann fra Herøy vasslag. Det gjøres oppmerksom på at private ledninger vedlikeholdes for eiers regning. For private fellesledninger er det normalt tilknyttet solidarisk vedlikeholdsplikt.

BEBYGGELSE

Området består til større delen av frittliggende eneboliger, naust/sjøboder ved strandlinja og noen mindre og eldre småbruk.

ADGANG TIL UTLEIE

Eiendommen kan leies ut i sin helhet.

FERDIGATTEST/MIDLERTIDIG BRUKSTILLATELSE

Det foreligger ikke ferdigattest eller brukstillatelse.

Ferdigattest utstedes ikke lenger for tiltak det er søkt om før 1. januar 1998, jfr. Plan- og bygningslovens § 21-10, femte ledd. I disse tilfellene henlegger/avviser kommunen henvendelser om saker som ikke er avsluttet. Dette innebærer imidlertid ikke at ulovlig bygde tiltak blir lovlige. Kommunen vil fremdeles kunne forfølge og kreve ulovlig oppførte tiltak omsøkt etter dagens regelverk. Innvendig skiller man mellom boligens hoveddel (rom for varig opphold - eks stue, kjøkken og soverom) og tilleggsdel (rom som ikke godkjent for varig opphold - eks boder, disponibelt areal, hobbyrom). Foretas det innvendige bruksendringer mellom boligens hoveddel og tilleggsdel så utløser det søknadsplikt. Her stiller blant annet regelverket krav til takhøyde, dagslysflate, ventilasjon, rømningsvei, brannsikring m.v. Når det kommer til utvendige endringer så er et påbygg alltid søknadspliktig. Når det gjelder øvrige fasadeendringer og tilbygg så er hovedregel at dette er søknadspliktig, dog med noen unntak som anses som meldepliktige tiltak unntatt søknadsplikt. Når det gjelder utvendige endringer så stiller blant annet regelverket krav til om bygningens karakter endres ved fasadeendringer, om tiltak er i tråd med gjeldende reguleringsplan, avstand til nabo, avstand til vei, størrelse på uteareal, antall parkeringsplasser m.v. Reaksjoner bygningmyndighetene kan iverksette overfor eier er f.eks. pålegg om retting, forelegg om plikt til å etterkomme pålegg, tvangsmulkt, overtredelsesgebyr, pålegg om rivning/tilbakeføring m.v. Kjøper overtar altså ansvar, risiko og eventuelle konsekvenser knyttet til dette.

Det foreligger søknad for garasje, med avstandserklæring fra nabo på at garasje kan settes opp helt inntill grense.

RADONMÅLING

Eiendommen ligger i et område som ifølge NGU Radon aktsomhetskart er definert med aktsomhetsgrad Moderat

til lav aktsomhet. Det er ikke foretatt radonmålinger, og bygget er heller ikke utført med radonsperre.

Radon er en usynlig og luktfri gass som ligger nede i grunnen. Det varierer geografisk hvor stor forekomst det er av radon. Det er ikke et krav til måling av radon i bolig, men på generelt grunnlag er dette anbefalt. Ved utleie er det et krav til måling av radon. Det ble krav om radonsperre eller andre forebyggende tiltak mot radon på nybygg 1. juli 2010.

INNHold

Loft:

BRA-i 35 kvm: Uinnredet loft

1. Etasje:

BRA-i 88 kvm: Bad, gang, soverom, stue, kjøkken og spisestue

TBA 5 kvm: Terrasse og balkongareal

2. Etasje:

BRA-i 78 kvm: Bad, bod, gang og 3 soverom

TBA 4 kvm: Terrasse og balkongareal

Kjeller:

BRA-e 74 kvm: Gang, kjellerstue, bad, entré og 3 boder

Garasje:

BRA-e 34 kvm: Garasje

STANDARD

ENEBOLIG - INNVENDIG

KJØKKEN

Kjøkken i 1. etasje:

Kjøkkeninnredning med profilerte fronter og laminat benkeplate med fliser over. Kjøkkenet er utstyrt med kjøkkenventilator med avtrekk ut. Stekeovn, mikrobølgeovn og oppvaskmaskin er installert. Vedr. hvitevarer se pkt. "løsøre og tilbehør" i salgsoppgaven.

BAD/VASKEROM

Bad i 2. etasje:

Aktuell byggeforskrift er byggeforskrifter fra før 1997. Det foreligger ingen dokumentasjon på produkt eller utførelse.

Bad i 1. etasje:

Aktuell byggeforskrift er byggeforskrifter fra før 1997. Det foreligger ingen dokumentasjon på produkt eller utførelse.

Bad i kjeller:

Aktuell byggeforskrift er byggeforskrifter fra før 1997. Det foreligger ingen dokumentasjon.

OVERFLATER

Gulv: Furugulv, parkett, belegg og fliser.

Vegger: Tapet, brystningspanel og fliser.

Himling: Papp og trepanel.

TEKNISKE INSTALLASJONER

- Vannledninger: Innvendige vannledninger er av kobber.

- Avløpsrør: Det er avløpsrør av plast.

- Varmesentral: Det er installert varmepumpe i stue i 1. etasje fra 2024.
- Varmtvannstank: Varmtvannstanken er på ca. 200 liter fra 1998.

VIKTIG

Du bør lese tilstandsrapport, eiendomsmeglers beskrivelse i salgsprospektet og selgers egenerklæring nøye. Du kan ikke klage på forhold som du har fått opplysninger om i tilstandsrapporten, i salgsoppgaven eller på andre måter. Se på tilstandsgrad og anslått utbedringskostnad for å danne deg et bilde av hva du må regne med av kostnader og eventuelle arbeider på boligen fremover. Husk at en anslått kostnad ikke er det samme som faktisk kostnad. Merk også at anslått utbedringskostnad bare er utbedring av konkrete avvik, etter den standarden som boligen har. Oppgradering til dagens standard kan koste mer.

Husk: Å kjøpe en brukt bolig er ikke det samme som å kjøpe en ny bolig. Gjør en vurdering av boligens alder, tilstand og type. I en eldre bolig, kan det være avvik som ikke er beskrevet, men som du ikke kan klage på til selger

HVITEVARER

Se vedlagt liste over løsøre og tilbehør.

Følgende hvitevarer medfølger: Integreerte hvitevarer

Produkter og installasjoner som medfølger overdras uten noen form for garantier, utover eventuell gjenværende leverandørgaranti.

Tilbehørsliste følger vedlagt i prospekt.

INNBO OG LØSØRE

I henhold til avhl. § 3-4 skal eiendommen, når annet ikke er avtalt, overdras med innredninger og utstyr som etter lov, forskrift eller annet offentlig vedtak skal følge med. Det samme gjelder varig innredning og utstyr som enten er fastmontert eller er særskilt tilpasset bygningen, jf. avhl. § 3-5. Loven inneholder ingen detaljert oversikt over hva som omfattes av «innredning og utstyr», og over hva som skal regnes som «fastmontert eller særskilt tilpasset».

Partene kan fritt avtale hva som skal følge med eiendommen ved salg. Bransjens liste over løsøre og tilbehør som skal følge med eiendommen, er en del av avtalen mellom kjøper og selger dersom ikke annet er opplyst i salgsoppgaven, kjøper har tatt forbehold i bud eller avtale på annen måte er inngått. Der intet annet er avtalt, vil løsøre og tilbehør medfølge slik dette fremkommer av avhl. § 3-4 og § 3-5 og tilbehørslisten som fremkommer lenger bak i salgsoppgaven.

Produkter og installasjoner som medfølger overdras uten noen form for garantier, utover eventuell gjenværende leverandørgaranti.

Dersom det er noe i den vedlagte liste som ikke finnes på eiendommen, vil det heller ikke medfølge.

Bransjens liste over løsøre og tilbehør er utarbeidet av Norges Eiendomsmeglerforbund, Eiendom Norge og Advokatforeningens Eiendomsmeglingsgruppe, og er gjeldende fra 1. januar 2020.

Løse hvitevarer følger ikke salget. Dette fraviker fra tilbehørslisten i salgsoppgaven. Det samme gjelder evt. veggmontert TV/ flatskjerm, komplett parabolantenn, dekoder, musikkantenn, veggglader for el-bil, robotklipper og robotstøvsuger.

AREALER

BRA - i: 201 m²

BRA - e: 108 m²

BRA totalt: 309 m²

TBA: 9 m²

ENEBOLIG

Bruksareal fordelt på etasje

Kjeller

BRA-e: 74 m² Gang, kjellerstue, bad, entré og 3 boder

1. etasje

BRA-i: 88 m² Bad, gang, soverom, stue, kjøkken og spisestue

2. etasje

BRA-i: 78 m² Bad, bod, gang og 4 soverom

3. etasje

BRA-i: 35 m² Uinnredet loft

TBA fordelt på etasje

1. etasje

5 m² Terrasse- og balkongareal

2. etasje

4 m² Terrasse- og balkongareal

GARASJE

Bruksareal fordelt på etasje

1. etasje

BRA-e: 34 m² Garasje

BYGNINGSSAKKYNDIG KOMMENTAR TIL AREALOPPMÅLING

Enebolig

Arealet i denne boligen er vanskelig eller umulig å måle opp helt nøyaktig på grunn av utforming/innredning av rom/bygningskonstruksjoner.

Arealet er fastsatt omtrentlig og skjønsmessig.

På grunn av bygningens utforming, alder og konstruksjon, herunder skråtak og ujevne vegger er det vanskelig å fastsette eksakt areal. Det kan forekomme avvik mellom oppmålt og faktisk areal. For å kartlegge nøyaktig areal må det gjennomføres en 3D-skanning av bygget.

ØKONOMI

PRISANTYDNING

Kr. 1 590 000,-

VERDITAKST

Kr 1 600 000,-

KOMMUNALE AVGIFTER

Kr 7 594,- pr år 2025

INFO KOMMUNALE AVGIFTER

Avgiften gjelder for 2025 og fordeles på 2 terminer. Renovasjon til SSR kommer i tillegg på kr. 4 398,- for standard husholdningsabonnement for 2026, fordelt på 3 terminer.

Kommunale gebyrer er en kombinasjon av forskudd, abonnement og enkeltgebyrer fakturert etter levert tjeneste. Herøy kommune kjenner ikke samlet gebyr for en eiendom for et år før året er omme. Tjenestene vil normalt ha en

prisøkning hvert år, samt at forbruk på ulike tjenester kan variere fra år til år.

INFO EIENDOMSSKATT

Eiendomsskatten blir utregnet på bakgrunn av den kommunale taksten, eller ut i fra formuesgrunnlaget. Formuesgrunnlaget blir hentet fra Skatteetaten. For 2025 har Herøy kommunestyre vedtatt en eiendomsskatt på 1,0 promille for alle eiendommer.

VANNAVGIFT

Årlig kr 7 257,-
Vannavgift år: 2026

INFO VANNAVGIFT

Fordeles på 2 terminer pr. 2026. Vannavgift fra Herøy vasslag.

FORMUESVERDI - PRIMÆR

Kr. 2 728 382,- som primærbolig for 2026

FORMUESVERDI - SEKUNDÆR

Kr. 682 096,- som sekundærbolig for 2026

INFORMASJON OM FORMUEVERDI

Stortinget har vedtatt en ny modell for beregning av formuesverdi for bolig. Den nye utregningsmodellen beregner boligverdier basert på grunnkretser i stedet for kommuner, og skal benyttes fra og med inntektsåret 2026. Dette kan medføre at markedsverdien settes høyere eller lavere enn tidligere og innebærer at både selger og megler kan benytte tall som ikke nødvendigvis er oppdaterte på tidspunktet for utarbeidelse av salgsoppgaven. Det tas derfor forbehold om at formuesverdien kan bli endret og eventuelt øke ved endelig fastsettelse i skatteåret.

For primærbolig utgjør formuesverdien 25 % av beregnet eller dokumentert markedsverdi opptil kr 10 000 000, og deretter 70 % av den delen som overstiger dette beløpet. For sekundærbolig utgjør formuesverdien 100 % av beregnet eller dokumentert markedsverdi.

OMKOSTNINGER

kr. 1 590 000,- (Prisantydning)

kr. 17 900,- (Boligkjøperforsikring Söderberg & Partners)

kr. 39 750,- (Dokumentavgift)

kr. 545,- (Tinglysing skjøte)

kr. 545,- (Tinglysning pantedokument (pr. stk.))

kr. 58 740,- (Omkostninger totalt)

kr. 1 648 740,- (Totalpris inkl. omkostninger)

NB! Regnestykket forutsetter at det kun tinglyses ett pantedokument og at eiendommen selges til prisantydning. Det tas forbehold om endringer i offentlige avgifter/gebyrer. Andel fellesgjeld og andel formue overtas av kjøper.

BETALINGSBETINGELSER

Det tas forbehold om endring i offentlige gebyrer. Kjøpesum samt omkostninger innbetales senest per overtagelsesdato. Kjøper er selv ansvarlig for at alle innbetalinger er meglerforetaket i hende til avtalt tid og må selv påse at eventuell bankforbindelse er informert om dette. Innbetaling av kjøpesum skal skje fra kjøpers konto i norsk finansinstitusjon.

SERVITUTTER/RETTIGHETER

På eiendommen er det tinglyst følgende heftelser og rettigheter som følger eiendommens matrikkel ved overskjøting til ny hjemmelshaver:

1515/27/35:

15.09.1953 - Dokumentnr: 2201 - Registrering av grunn

Denne matrikkelenhet opprettet fra:

Knr:1515 Gnr:27 Bnr:21

25.08.1980 - Dokumentnr: 990015 - Sammenslått med denne matrikkelenhet:

Bnr. 84

For mer informasjon om erklæringer/tilliggende rettigheter ta kontakt med meglerforetaket.

GRUNNBOKSDATO

23.04.2026

DIVERSE OPPLYSNINGER

DIVERSE

Notar AS og eiendomsmeglingsforetakene som er en del av Notar-kjeden, har samarbeid med forskjellige foretak som tilbyr produkter eller tjenester i forbindelse med megleroppdraget:

- Søderberg & Partners leverer boligselgerforsikring
- Søderberg & Partners leverer boligkjøpeforsikring
- Overo, leverandør av digitale oppgjørsskjema og overtakelsesprotokoller, tilbyr avtale om strøm, alarm og bredbånd.

Hvilke produkter/tjenester kjøper og selger tilbys i forbindelse med oppdraget, kan variere ut fra hvor i landet eiendommen ligger.

LEGALPANT

Det gjøres oppmerksom på at kommunen kan ha lovbestemt panterett (legalpant) i eiendommen for krav på kommunale avgifter og eiendomsskatt, jf. Panteloven § 6-1.

OVERTAGELSE

Etter avtale. Angi ønsket overtagelse ved budgivningen.

BAKGRUNN FOR OPPLYSNINGER I SALGSOPPGAVEN

Salgsoppgaven er utarbeidet ut ifra opplysninger som er gitt av selger, befaring av eiendommen samt innhenting av nødvendige dokumenter og evt. takst/tilstandsrapport.

SALGSOPPGAVE SIST OPPDATERT

01.05.2026

ANSVARLIG MEGLERFORETAK

Søre Sunnmøre Eiendomsmegling AS

Bjørndalvegen 3 A, 6065 ULSTEINVIK. TLF. 71 30 55 00

MEGLER

Ludvig Sandström, Eiendomsmegler MNEF/Partner

Epost: ls@notar.no

Mobil: 451 30 869

MEGLERS VEDERLAG

Prosentprovisjon med 2.50% av kjøpesum	(inkl. mva.)
Salgstilretteleggelse	kr. 14 900,- (inkl. mva.)
Oppgjørsgebyr	kr. 6 500,- (inkl. mva.)
Markedspakke	kr. 22 500,- (inkl. mva.)
Visninger og overtakelse (pr. stk.)	kr. 2 500,- (inkl. mva.)
Grunnpakke/Grunnbok/e-tinglysing	kr. 2 000,- (inkl. mva.)

Direkte utlegg dekkes av selger.

Dersom handel ikke kommer i stand er følgende avtalt om meglerforetakets vederlag: Intet salg - ingen regning. Oppdragsgiver betaler bare hvis det blir salg. Boligselgerforsikring, bygningsrapport, takst og annonsering utover avtalt markedspakke inngår ikke i garantien, men kan bestilles direkte fra leverandør.

VIKTIG INFORMASJON

BOLIGSELGERFORSIKRING

For denne eiendommen er det tegnet boligselgerforsikring.

BOLIGKJØPERFORSIKRING

Kjøper har anledning til å tegne boligkjøperforsikring. Boligkjøperforsikring er en rettshjelpsforsikring som dekker utgifter forbundet med juridisk bistand, fagkyndig uttalelse og saksomkostninger. Forsikringen er valgfri. Se produktark, vedlagt salgsoppgave, for nærmere informasjon og priser.

Forsikringen er meglet fram av Söderberg & Partners og er plassert hos Gar-Bo Försäkring AB. Skadebehandling foretas av Crawford & Company.

SENTRALE LOVER

Eiendommen selges etter reglene i avhendingsloven.

Eiendommen skal overleveres kjøper i tråd med det som er avtalt. Det er viktig at kjøper setter seg grundig inn i alle salgsdokumentene, herunder salgsoppgave, tilstandsrapport og selgers egenerklæring. Kjøper anses kjent med forhold som er tydelig beskrevet i salgsdokumentene. Forhold som er beskrevet i salgsdokumentene kan ikke påberopes som mangler. Dette gjelder uavhengig av om kjøper har lest dokumentene. Alle interessenter oppfordres til å undersøke eiendommen nøye, gjerne sammen med fagkyndig før bud inngis. Kjøper som velger å kjøpe usett kan ikke gjøre gjeldende som mangel noe han burde blitt kjent med ved undersøkelsen. Dersom det er behov for avklaringer, anbefaler vi at kjøper rådfører seg med eiendomsmeidler eller en bygningsfagkyndig før det legges inn bud.

Hvis eiendommen ikke er i samsvar med det kjøperen må kunne forvente ut ifra alder, type og synlig tilstand, kan det være en mangel. Det samme gjelder hvis det er holdt tilbake eller gitt uriktige opplysninger om eiendommen. Dette gjelder likevel bare dersom man kan gå ut i fra at det virket inn på avtalen at opplysningen ikke ble gitt eller at feil opplysninger ikke ble rettet i tide på en tydelig måte. En bolig som har blitt brukt i en viss tid, har vanligvis blitt utsatt for slitasje og skader kan ha oppstått. Slik bruksslitasje må kjøper regne med, og det kan avdekkes enkelte forhold etter overtakelse som nødvendiggjør utbedringer. Normal slitasje og skader som nødvendiggjør utbedring, er innenfor hva kjøper må forvente og vil ikke utgjøre en mangel.

Boligen kan ha en mangel dersom det er avvik mellom opplyst og faktisk areal, forutsatt at avviket er på 2% eller mer og minimum 1 kvm.

Dersom eiendommen har et mindre grunnareal (tomt) enn kjøperen har regnet med, er det likevel ikke en mangel hvis ikke arealet er vesentlig mindre enn det som fremkommer av salgsdokumentene, jf. avhl-3-3.

Ved beregning av et eventuelt prisavslag eller erstatning må kjøper selv dekke tap/kostnader opptil et beløp på

kr 10 000 (egenandel).

Dersom kjøper ikke er forbruker selges eiendommen «som den er», og selgers ansvar er da begrenset jf. avhl. § 3-9, 1. ledd 2. pktm. Avhendingsloven § 3-3 (2) fravikes, og hvorvidt en innendørs arealsvikt karakteriseres som en mangel vurderes etter avhendingsloven § 3-8. Informasjon om kjøpers undersøkelsesplikt, herunder oppfordringen om å undersøke eiendommen nøye, gjelder også for kjøpere som ikke anses som forbrukere. Med forbrukerkjøper menes kjøp av eiendom når kjøperen er en fysisk person som ikke hovedsakelig handler som ledd i næringsvirksomhet.

Både kjøper og selger er forpliktet til å signere den standard kjøpekontrakten som er utarbeidet av Notar i forbindelse med eiendomshandler. Kjøpekontrakten kan gjennomgås hos eiendomsmegleren før budet legges inn.

PERSONOPPLYSNINGSLOVEN

Ditt personvern er viktig for Notar og vi er opptatt av å verne om personopplysningenes integritet, tilgjengelighet og konfidensialitet. All behandling av personopplysninger i Notar skal følge det til enhver tid gjeldende personvernregelverket, herunder GDPR og personopplysningsloven. Les mer om dette her: <https://notar.no/personvern.aspx>.

HVITVASKINGSREGLENE

Eiendomsmeglere er underlagt lov om hvitvasking og tilhørende forskrift. Etter hvitvaskingsloven er eiendomsmegler pålagt å gjennomføre kundetiltak av både selger og kjøper. Hvis kjøper ikke bidrar til at megler får gjennomført kundetiltak, og dette fører til at transaksjonen ikke kan gjennomføres eller blir forsinket, misligholder kjøper avtalen med selger. Etter 30 dager anses misligholdet vesentlig, og selger har rett til å heve avtalen og gjennomføre deknings salg for kjøpers regning.

Dersom det er selger som ikke bidrar til at megler får gjennomført løpende kundetiltak underveis i oppdraget må eiendomsmegler stanse gjennomføringen av transaksjonen. Selger vil i et slikt tilfelle ha misligholdt sine forpliktelser, og kjøper vil kunne ha et krav mot selger etter avhendingsloven. Hvis kundetiltak ikke lar seg gjennomføre, vil Notar ikke kunne bistå med handelen eller foreta oppgjør.

Kjøper oppfordres til å innbetale kjøpesummen som ikke kommer fra låneinstitusjon, i en samlet innbetaling fra egen konto i norsk bank. Dersom innbetaling likevel må foretas på annen måte, må megler orienteres med begrunnelse og informasjon om innbetalers navn, før innbetaling av oppgjør.

VEDLEGG

- Tilstandsrapport
- Selgers egenerklæringskjema
- Bygningstegninger
- Grunnkart
- Reguleringsplankart
- Reguleringsføresenger
- Kommuneplankart
- Vegstatuskart
- Nabolagsprofil

Det gjøres oppmerksom på at salgsoppgaven ikke er komplett uten alle vedlegg. Ta kontakt med meglerforetakets representant dersom du mener at noen av vedleggene mangler.

BUDGIVNING

Det første budet skal inngis skriftlig på Notar sitt budskjema, påført budgivers signatur og vedlagt kopi av legitimasjon. Alternativt kan man legge inn bud elektronisk, ved bruk av "Gi bud" knapp i nettannonse, hvor budgiver må legitimere seg med BankID. Senere bud kan inngis per e-post eller SMS til megler. Megler skal så

snart som mulig bekrefte skriftlig overfor budgiver at bud er mottatt.

Bud som ikke er skriftlig, eller som har en kortere akseptfrist enn til kl. 12.00 første virkedag etter siste annonserte visning, vil ikke bli formidlet til selger. Et bud er bindende for budgiver frem til angitt akseptfrist.

Bestemmelser om budgivning gitt i medhold av eiendomsmeglingsloven § 6-8 kommer til anvendelse ved utførelsen av Oppdraget. For å sikre en forsvarlig gjennomføring av budrunden, stiller Notar krav til frister ved budgivningen. Bud skal ikke ha en akseptfrist på mindre enn 30 minutter fra budet inngis. Bud med kortere akseptfrist enn 30 minutter kan avvises.

Selger står fritt til å forkaste eller akseptere ethvert bud. Selger må skriftlig akseptere budet før budaksept kan formidles til budgiver.

Fra og med 01.07.25 ble det ikke lengre være lovlig å legge inn hemmelige bud. Megler kan dermed ikke formidle bud med forbehold om at budet eller forbehold i budet skal holdes skjult (hemmelig) for andre budgivere og interessenter.

Kopi av budjournal skal gis til kjøper og selger uten ugrunnet opphold etter at handelen er kommet i stand. Alle som har inngitt bud på eiendommen kan kreve kopi av budjournalen i anonymisert form etter at budrunden er avsluttet.

For øvrig vises det til "Forbrukerinformasjon om budgivning" som er inntatt i salgsoppgaven.

Plantegning - Første etasje

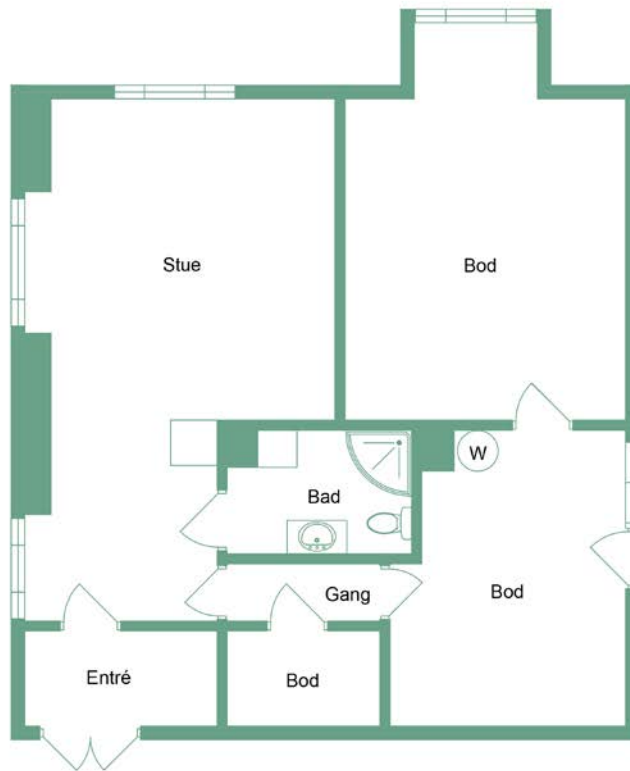

notar

Flusundvegen 51

1 Etg

notar.no

@notar_more

Illustrasjonen er ikke en teknisk tegning og avvik kan forekomme

Plantegning - Andre etasje

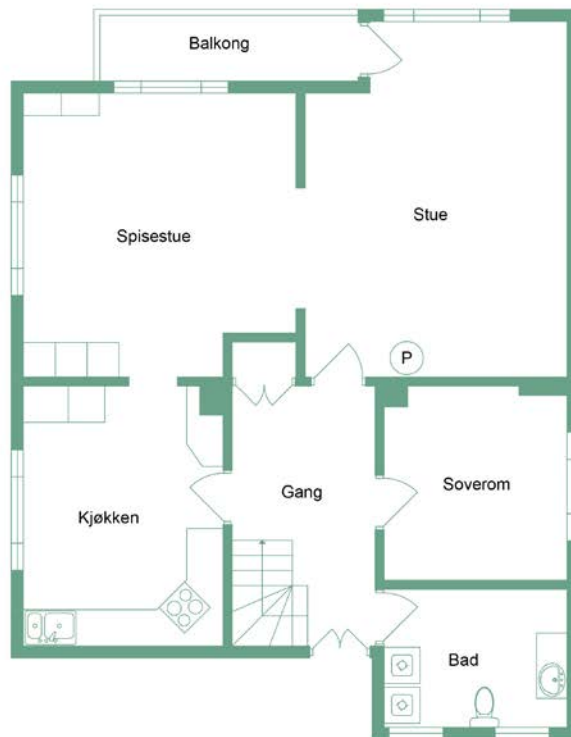

notar

Flusundvegen 51

2 Etg

notar.no

@notar_more

Illustrasjonen er ikke en teknisk tegning og avvik kan forekomme

Plantegning - Tredje etasje

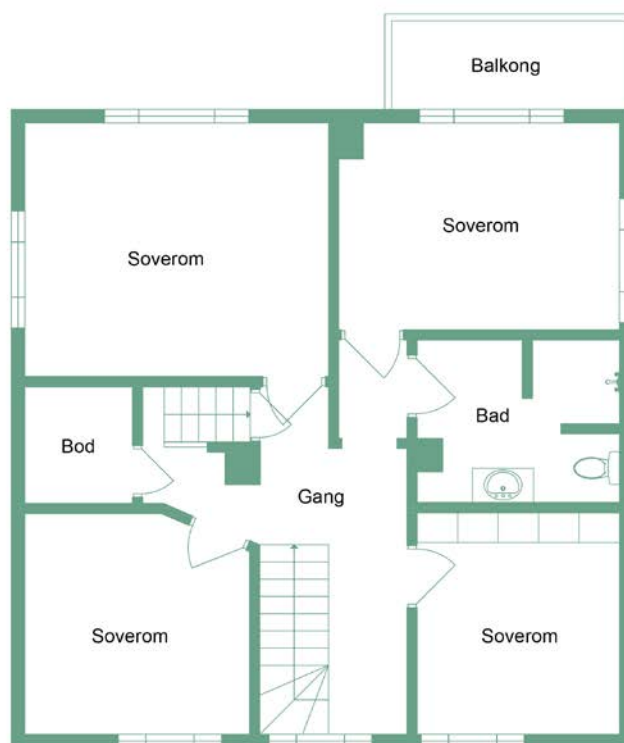

notar

Flusundvegen 51

3 Etg

notar.no

@notar_more

Illustrasjonen er ikke en teknisk tegning og avvik kan forekomme

Plantegning - Loftsetasje

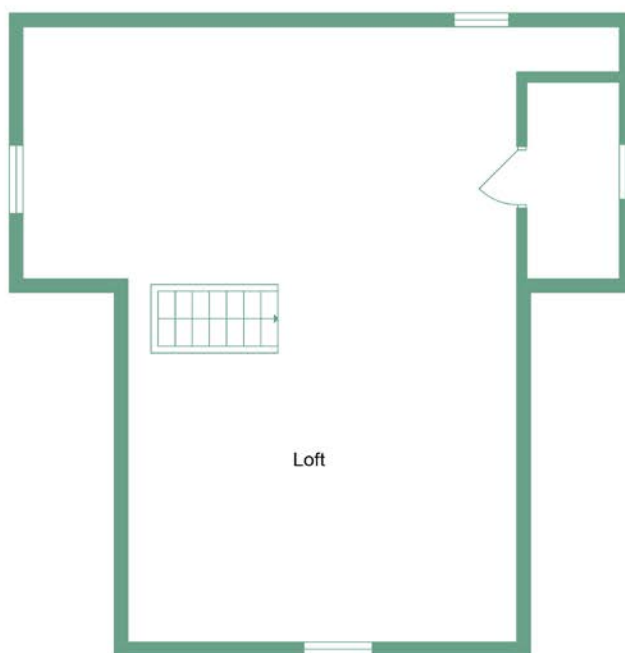

notar

Flusundvegen 51

Loft

notar.no

@notar_more

Illustrasjonen er ikke en teknisk tegning og avvik kan forekomme

Denne boligen vil jeg gjerne ha!

Hva nå?

1 - KONTAKT MEGLER

Registrer din interesse og megleren holder deg oppdatert.

2 - HA FINANSIERING PÅ Plass

Undersøk med banken hvor mye du kan få i lån, og be om evt. finanseringsbevis.

3 - UNDERSØK BOLIGEN

Før det legges inn bud på eiendommen oppfordres budgiver til å sette seg inn i all relevant informasjon om eiendommen, herunder eventuell salgsoppgave og teknisk rapport med alle vedlegg.

4 - BUDGIVNING

Dersom du ønsker å by kan første bud gis via GI BUD-knappen på hver eiendom, eller du kan fylle ut budskjema som leveres/sendes til megler. Påfølgende bud må også være skriftlige, men kan i tillegg gis via SMS eller epost. Se forbrukerinformasjon om budgivning i prospekt.



Vedlegg

FLUSUNDVEGEN 51

- Tilstandsrapport
- Selgers egenerklærings skjema
- Bygningstegninger
- Grunnkart
- Reguleringsplankart
- Reguleringsføresenger
- Kommuneplankart
- Vegstatuskart
- Nabolagsprofil

Det gjøres oppmerksom på at salgsoppgaven ikke er komplett uten alle vedlegg. Ta kontakt med meglerforetakets representant dersom du mener at noen av vedleggene mangler.

Tilstandsrapport

 Enebolig

 Flusundvegen 51 , 6091 FOSNAVÅG

 HERØY (MØRE OG ROMSDAL) kommune

 gnr. 27,27, bnr. 35,96, snr. 0,4

Markedsverdi

1 600 000

Sum areal alle bygg: BRA: 309 m² BRA-i: 201 m²



Befaringsdato: 16.04.2026

Rapportdato: 27.04.2026

Oppdragsnr.: 21643-1259

Eiendomsverdi ref nr: VB2528

Autorisert foretak: Naava Takst AS

Sertifisert Takstingeniør: Jacob Engholm Holen



naava
TAKST



Rapporten kan brukes i inntil ett år etter rapportdato, og kan ikke gjenbrukes ved flere boligsalg i denne perioden. Skjer det endringer, oppstår skader også videre på boligen, bør du som selger be om oppdatert rapport.

Norsk takst

Norsk takst er bransjeorganisasjonen for landets bygningsakkyndige og takstforetak, med om lag 1400 sertifiserte medlemmer fordelt på omtrent 1000 bedrifter. I boligomsetningen regnes takstrapportene som et helt avgjørende element i den informasjonen som gjøres tilgjengelig for kjøper. Årlig leverer medlemmene rundt 120.000 slike takster. Det gir unik oversikt over norske boliger, og bidrar til at alle oppdrag kan utføres med utgangspunkt i erfaringsbasert kvalitet.



Det stilles høye krav til utdanning, sertifisering og yrkesetikk. Norsk takst er opptatt av at boligomsetningen skal være trygg, og legger vekt på å opptre uavhengig av andre bransjeaktører. Bygningsakkyndige fakturerer sine tjenester uten hensyn til hvilken pris som oppnås, og skal heller ikke på annen måte ha noen egeninteresse knyttet til handelen.

Uavhengighet og god fagkunnskap har over tid bygget troverdighet og tillit. Både selger og kjøper skal kunne stole på bygningsakkyndiges vurderinger. For tilfeller der det likevel skulle oppstå misnøye med utført arbeid, har vi sammen med Forbrukerrådet etablert en klagenemnd.

Norsk takst har en sentral rolle i utviklingen av norske standarder, regler og profesjonsprinsipper, og representerer bransjen i alle relevante internasjonale fora. Dette sikrer at norske bygningsakkyndige tidlig kan tilpasse seg krav og bransjetrender fra utlandet, samtidig som takseringsfaget får en norsk stemme på verdensbasis. Organisasjonen bidrar i næringspolitisk sammenheng, og har vært en pådriver for å sikre at lover og regler gir trygghet for forbrukerne i boligomsetningen.

Naava Takst AS



Rapportansvarlig

Jacob Engholm Holen
Uavhengig Takstingeniør
jacob@naava.no
469 49 615



Dette trenger du å vite om tilstandsrapporten



Hva er en tilstandsrapport?

En tilstandsrapport beskriver synlige skader/avvik eller tegn på skader/avvik på boligen. Rapporten fremhever vanligvis ikke positive egenskaper ved boligen.



Hva vurderer en bygningsakkyndig?

Den bygningsakkyndige vurderer boligen ut fra hva man kan forvente av en bygning av samme alder og type. Vurderingen gjøres som regel mot hvordan det var vanlig å bygge og regler som gjaldt da boligen ble oppført (søknadstidspunktet). Forhold som er vanlige for bygningens alder, slik som slitasje etter normal bruk regnes ikke som avvik.



Hva inneholder tilstandsrapporten?

Den bygningsakkyndige undersøker rom og bygningsdeler slik det kommer frem av [Forskrift til avhendingsloven](#). Tilstandsrapporten inneholder bare avvik som den bygningsakkyndige kan se eller kontrollere med enkle hjelpemidler. Det gjøres ikke nærmere undersøkelser slik som åpning av vegger eller andre bygningsdeler. I vegg mot våtrom og rom under terreng kan det borres et hull for å gjøre enkle undersøkelser slik som fuktøk.

Når du kjøper en brukt bolig

Når du kjøper en brukt bolig, er det viktig å være oppmerksom på at dette ikke kan sammenlignes med å kjøpe en ny bolig. Måten boligen ble bygget på kan være annerledes enn i dag. Bygninger svekkes over tid, og utsettes for slitasje blant annet på grunn av bruk og vær og vind. Mange boliger fornyes helt eller delvis, noen i flere omganger, eller det oppføres tilbygg. Særlig for boliger som er pusset opp eller endret, er det viktig å merke seg at fornyelse av overflater ikke nødvendigvis betyr at bygningsdeler under er forbedret.

Vurdering mot byggeregler

Den bygningsakkyndige vil vurdere boligen mot hvordan det var vanlig å bygge og regler som gjaldt på søknadstidspunktet. Den bygningsakkyndige ser etter avvik som har betydning for og som reduserer boligens funksjon og verdi, og som kommer frem av forskrift til avhendingslova.

Noen bygningsdeler og forhold vil den bygningsakkyndige vurdere mot dagens regelverk. Etter dagens regelverk vil disse kunne få avvik og/eller TG2 eller TG3 uten at det nødvendigvis er krav om at avviket utbedres. Dette kan gjelde sluk, tettesjikt og fall på bad og vaskeom, forhold som gjelder sikkerhet mot brann, rekkverk, trapper osv.

Tilstandsrapporten beskriver ikke hele boligen

BYGNINGSSAKKYNDIGE SER FOR EKSEMPEL IKKE PÅ

- vanlig slitasje og normal vedlikeholdstilstand
- bagatellmessige forhold som ikke påvirker bygningens bruk eller verdi vesentlig
- etasjeskillere
- tilleggsbygg slik som garasje, bod, annek, naust også videre
- utvendige trapper
- støttemurer
- skjulte installasjoner
- installasjoner utenfor bygningen
- full funksjonstesting av el- og VVS-installasjoner
- geologiske forhold og bygningens plassering på grunnen
- bygningens planløsning
- bygningens innredning
- løpsøre slik som hvitevarer
- utendørs svømmebasseng og pumpeanlegg
- bygningens estetikk og arkitektur
- bygningens lovlighet (bortsett fra bruksendringer, brannceller og forhold som åpenbart kan påvirke helse, miljø og sikkerhet)
- fellesarealer (med mindre boligeier har vedlikeholdsplikt for fellesarealer og dette er kjent for bygningsakkyndig, eller fellesarealet har en særlig tilknytning til boligen).

© iVerdi 2023 © Norsk takst 2023

Malen til denne rapporten, inkludert standardtekstene fra Norsk takst, er vernet etter åndsverkloven og kan kun benyttes av medlemsforetakene i Norsk takst og av takstingeniører som er sertifisert i slikt foretak, samt av kunder hos iVerdi og studenter hos NEAK. For andre aktører er eksemplarframstilling av malen og standardtekster, som utskrift og annen kopiering til bruk som grunnlag for tilsvarende rapporter, bare tillatt når det er hjemlet i lov (kopiering til privat bruk, sitat o.l.) eller avtale med Norsk Takst ([Forside](#)) eller iVerdi ([Hjem-iVerdi](#)).

Utnyttelse i strid med lov eller avtale kan medføre erstatnings- og straffeansvar.

Dette trenger du å vite om tilstandsrapporten

Tilstanden vurderes med ulike tilstandsgrader

Tilstanden gir uttrykk for en gitt forventet tilstand, blant annet vurdert ut fra alder og normal bruk. Ved Tilstandsgrad 0 (TG0) og Tilstandsgrad 1 (TG1) gir den bygnings sakkyndige normalt ingen begrunnelse for valg av tilstandsgrad. Grunnen er at bygningen eller bygningsdelen da bare har normal slitasje. Ved skjulte konstruksjoner kan alder alene avgjøre tilstandsgrad. Når bygnings sakkyndige anbefaler tiltak, for eksempel utbedringer, må brukeren av rapporten vurdere om tiltakene er nødvendige og lønnsomme.

Når den bygnings sakkyndige velger tilstandsgrad, baseres vurderingen på faste kriterier som følger av gjeldende bransjestandard for Teknisk tilstandsanalyse ved omsetning av bolig og Forskrift til avhendingslova.



TILSTANDSGRAD 0, TG0: INGEN AVVIK

Bygningsdelen skal være tilnærmet ny, ikke vise tegn på slitasje og det skal være lagt frem dokumentasjon på faglig god utførelse. Det er ingen merknader til delen.



TILSTANDSGRAD 1, TG1: MINDRE AVVIK

Bygningsdelen skal bare ha normal slitasje, og straktiltak skal ikke anses som nødvendig. Graden kan også brukes når delen er ny, men der dokumentasjon på faglig god utførelse mangler.



TILSTANDSGRAD 2, TG2: VESENTLIGE AVVIK OG MINDRE AVVIK SOM ETTER NS 3600 GIR TG 2

Bygningsdelen skal enten ha feil utførelse, en skade eller symptomer på skade, sterk slitasje eller nedsatt funksjon. Graden gis når bygningsdelen trenger vedlikehold eller tiltak i nær fremtid. Graden skal også brukes når delen er gammel og det er grunn til å varsle om faren for skader på grunn av alderen, eller når det er grunn til å overvåke delen spesielt på grunn av fare for større skader eller følgeskader.



TILSTANDSGRAD 3, TG3: STORE ELLER ALVORLIGE AVVIK

Denne tilstandsgraden brukes ved kraftige tegn på forhold som man må regne med trenger utbedring straks eller innen kort tid. Det er påvist funksjonssvikt eller sammenbrudd.



IKKE UNDERSØKT/IKKE TILGJENGELIG FOR UNDERSØKELSE

Det kan være avvik/skader som ikke er avdekket.

Informasjon om utbedringskostnader

Utbedringskostnadene i rapporten er sjablongmessige anslag basert på observerte forhold som feil, skader eller uregelmessigheter, samt foreslåtte tiltak. Disse anslagene er veiledende, angis i fem intervaller, er basert på generelle erfaringstall, og må ikke forveksles med konkrete pristilbud fra håndverkere eller entreprenører. Faktiske kostnader kan variere betydelig, avhengig av individuelle valg, materialpriser og markedsforhold. For å få en nøyaktig vurdering av utbedringskostnadene anbefales ytterligere undersøkelser og innhenting av flere pristilbud fra kvalifiserte fagfolk. Slike anslag gis for TG3, der dette er mulig.



Tiltak under kr 20 000



Tiltak mellom kr 20 000 – 100 000



Tiltak mellom kr 100 000 – 200 000



Tiltak mellom kr 200 000 – 500 000



Tiltak over kr 500 000

Beskrivelse av eiendommen

Eneboligen i Flusundvegen 51 fra 1929. Den er totalrenovert i 1990, med senere oppgraderinger av kjøkken (2002), kjelleretasje (ca. 1997) og varmepumpe (2024/2025). Se spesielt på punktene tak, rom under terreng, vinduer og dører, balkonger, utvendige trapper og våtrom. I tillegg er det flere bygningsdeler og tekniske installasjoner som har passert mer enn halvparten av forventet brukstid og som må påregnes oppgradert på sikt.

Det medfølger en separat nausttomt med tilhørende båtplass beliggende rett nedenfor boligeiendommen. Nausttomten er registrert på Gnr 27, Bnr 96, Snr 4. Nausttomt (Gnr 27, Bnr 96, Snr 4, sameiebrøk 1/5) og båtplass er kun visuelt besiktiget. Det er ikke foretatt undersøkelser av reguleringsmessige forhold, byggemuligheter, tillatte størrelse, tinglyste rettigheter eller tekniske forhold.

Markedsvurdering

Totalt Bruksareal	309 m ²
Totalt Bruksareal for hoveddel	275 m ²
Totalpris	1 600 000

Arealer

[Gå til side](#)

Befaring - og eiendomsopplysninger

[Gå til side](#)

Tomteverdi og teknisk verdi bygninger 3 000 000

Forutsetninger og vedlegg

[Gå til side](#)

Lovlighet

[Gå til side](#)

Enebolig

- Det foreligger ikke tegninger

Det foreligger godkjente og byggemeldte tegninger av bygget.

Garasje

- Det foreligger ikke tegninger

Det foreligger godkjente og byggemeldte tegninger av bygget.

Sammendrag av boligens tilstand

Fordeling av tilstandsgrader

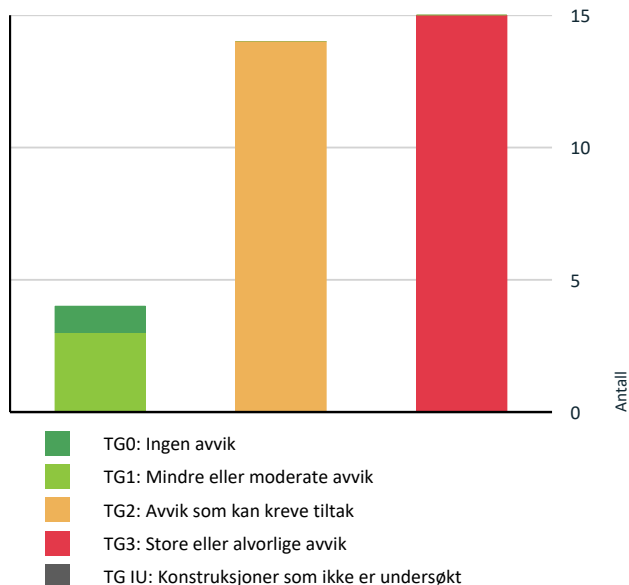

Vil du vite mer om tilstandsgrader? Se side 4.

Anslag på utbedringskostnad

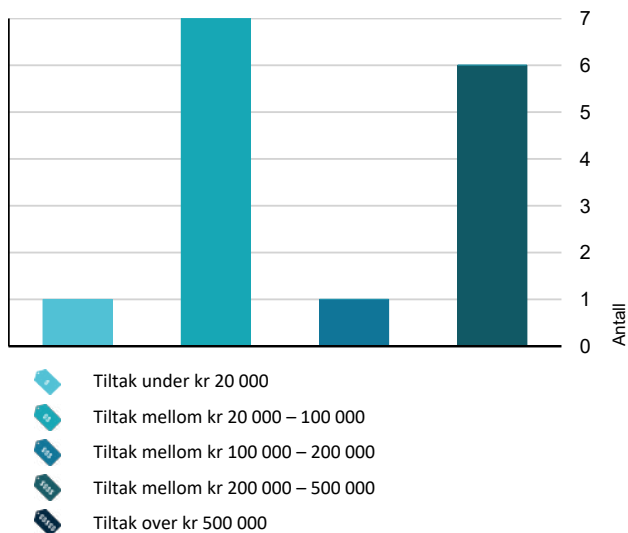

Hva er anslag på utbedringskostnad? Se side 4.

Spesielt for dette oppdraget/rapporten

Tilstandsanalysen følger Forskrift til avhendingslova (tryggere bolighandel) og det er ikke foretatt vurderinger av bygg, bygningsdeler eller rom som ikke fremgår her. Tilleggsbygg slik som garasje er ikke tilstandsvurdert, selv om det er gitt en enkel beskrivelse av disse på grunn av arealmåling.

Oppdraget er et salg via fullmektig. Egenerklæring er utfylt, men eierinformasjonen er begrenset.

Oppsummering av avvik

Vil du vite mer? Se på rommet eller bygningsdelen senere i rapporten.

Enebolig

TG 3 STORE ELLER ALVORLIGE AVVIK

! Utvendig > Takteking [Gå til side](#)

! Utvendig > Nedløp og beslag [Gå til side](#)

! Utvendig > Takkonstruksjon/Loft [Gå til side](#)

! Utvendig > Vinduer [Gå til side](#)

! Utvendig > Dører [Gå til side](#)

! Utvendig > Balkonger, terrasser og rom under balkonger [Gå til side](#)

! Utvendig > Utvendige trapper [Gå til side](#)

! Innvendig > Etasjeskille/gulv mot grunn [Gå til side](#)

! Innvendig > Pipe og ildsted [Gå til side](#)

! Innvendig > Rom Under Terreng [Gå til side](#)

! Tomteforhold > Fuktsikring og drenering [Gå til side](#)

! Tomteforhold > Forstøtningsmurer [Gå til side](#)

! Våtrom > 2. Etasje > Bad > Generell [Gå til side](#)

! Våtrom > 1. Etasje > Bad > Generell [Gå til side](#)

! Våtrom > Kjeller > Bad > Generell [Gå til side](#)

TG 2 AVVIK SOM KAN KREVE TILTAK

! Utvendig > Veggkonstruksjon [Gå til side](#)

Sammendrag av boligens tilstand

-  **Innvendig > Overflater** [Gå til side](#)

-  **Innvendig > Innvendige trapper** [Gå til side](#)

-  **Tekniske installasjoner > Vannledninger** [Gå til side](#)

-  **Tekniske installasjoner > Avløpsrør** [Gå til side](#)

-  **Tekniske installasjoner > Ventilasjon** [Gå til side](#)

-  **Tekniske installasjoner > Varmtvannstank** [Gå til side](#)

-  **Tomteforhold > Grunnmur og fundamenter** [Gå til side](#)

-  **Tomteforhold > Utvendige vann- og avløpsledninger** [Gå til side](#)

-  **Tomteforhold > Septiktank** [Gå til side](#)

-  **Våtrom > 2. Etasje > Bad > Tilliggende konstruksjoner våtrom** [Gå til side](#)

-  **Våtrom > 1. Etasje > Bad > Tilliggende konstruksjoner våtrom** [Gå til side](#)

-  **Kjøkken > 1. Etasje > Kjøkken > Overflater og innredning** [Gå til side](#)

-  **Våtrom > Kjeller > Bad > Tilliggende konstruksjoner våtrom** [Gå til side](#)

HELSE, MILJØ OG SIKKERHET

Forhold som åpenbart kan medføre fare for helse, miljø og sikkerhet

-  Det er påvist avvik innen helse miljø eller sikkerhet. [Gå til side](#)

Boligens energimerking



ENERGIMERKE

Beskrivelse

Energikarakteren angir hvor energieffektiv boligen er, inkludert oppvarmingsanlegget. Energikarakteren er beregnet ut fra den typiske energibruken for boligtypen. Beregningene er gjort ut fra normal bruk ved et gjennomsnittlig klima. Det er boligens energimessige standard og ikke bruken som bestemmer energikarakteren.

Energimerke



Energikarakteren

Energikarakteren angir hvor energieffektiv boligen er, inkludert oppvarmingsanlegget. Energikarakteren er beregnet ut fra den typiske energibruken for boligtypen. Beregningene er gjort ut fra normal bruk ved et gjennomsnittlig klima. Det er boligens energimessige standard og ikke bruken som bestemmer energikarakteren. Der opplysninger ikke er oppgitt, brukes typiske standardverdier for den aktuelle bygningstypen.



Energi

Beregnet vektet levert energi i normert klima er et nøkkeltall for å vurdere en bygningens energieffektivitet, der ulike energibærere (strøm, fjernvarme, varmepumpe) vektet ulikt.

Om grunnlaget for energimerket

Enova er ansvarlig for energimerkeordningen. Energimerket beregnes på grunnlag av oppgitte opplysninger om boligen. For informasjon som ikke er oppgitt, brukes typiske standardverdier for den aktuelle bygningstypen fra tidsperioden den ble bygd i. Beregningsmetodene for energikarakteren baserer seg på NS 3031.

Tilstandsrapport

ENEBOLIG

Byggeår

1929

Kommentar

Anvendelse

Boligformål

Standard

Normal standard på bygget ut ifra alder/konstruksjon.

Vedlikehold

Bygget er gammelt og bærer preg av manglende vedlikehold og oppgraderinger. Se nærmere beskrivelse under Konstruksjoner.

UTVENDIG

Taktekking

Punktet må sees i sammenheng med Takkonstruksjon/Loft

Beskrivelse

Taktekkingen er av skifertakstein. Taket er besiktiget fra bakkenivå.

Vurdering av avvik:

- Det er avvik:

Mer enn halvparten av forventet brukstid er passert på taktekkingen og undertak.

Det er registrert skifer på taket som har glidd ut av posisjon.

På loftet er det observert at dagslys slipper inn gjennom taktekking og undertak.

Konsekvens/tiltak

- Tiltak:

Det bør gjennomføres utskifting av taktekking og undertak grunnet alder og påviste åpninger.

Skiferstein bør kontrolleres for gjenbrukbarhet før eventuell remontering.

Konsekvensen av manglende utbedring er økt risiko for lekkasjer, fuktskader og redusert levetid på takkonstruksjonen.

Kostnadsestimat: 200 000 - 500 000



Nedløp og beslag

Beskrivelse

Nedløp og beslag er av sort aluminium/stål.

Vurdering av avvik:

- Det er avvik:

Det er ikke tilfredsstillende bortledning av vann fra taknedløp ved grunnmur.

Det mangler snøfangere på hele eller deler av taket, men det var ikke krav om dette på byggemeldingstidspunktet.

Det mangler tilfredsstillende adkomst til pipe for feier.

Mer enn halvparten av forventet brukstid er passert for renner, nedløp og beslag.

Det er registrert rust i utvendige beslag.

Konsekvens/tiltak

- Tiltak:

Det bør etableres tilfredsstillende bortledning av vann fra taknedløp ved grunnmur for å unngå fuktskader og råte i bygningskonstruksjonen.

Det anbefales å montere snøfangere for å redusere risiko for snøras og personsikkerhet, selv om det ikke var krav om dette ved oppføringstidspunktet.

Det må etableres tilfredsstillende adkomst til pipe for feier for å ivareta sikkerhet og oppfylle krav til feiing og tilsyn.

Renner, nedløp og beslag bør følges opp og vurderes for utskifting, da mer enn halvparten av forventet brukstid er passert, noe som øker risikoen for lekkasjer og følgeskader.

Rust i utvendige beslag bør utbedres for å forhindre videre korrosjon og påfølgende lekkasjer.

Kostnadsestimat: 100 000 - 200 000



Veggkonstruksjon

Beskrivelse

Tilstandsrapport

Veggene har tømmerkonstruksjon. Fasade/kledning har liggende bordkledning.

Vurdering av avvik:

- Det er værslitt/oppsprukket trevirke/trepaneler.

Konsekvens/tiltak

- Andre tiltak:

Det bør gjennomføres vedlikehold og eventuelt utskifting av værslitt eller oppsprukket trevirke for å hindre fuktinntrengning og påfølgende råte- eller fuktskader i veggkonstruksjonen. Manglende tiltak kan redusere levetiden på fasaden og øke risikoen for skader på bygningen.

! TG 3 Takkonstruksjon/Loft

Punktet må sees i sammenheng med Taktekking

Beskrivelse

Takkonstruksjonen har sperrekonstruksjon.

Vurdering av avvik:

- Det er avvik:

På loftet er det flere steder registrert spor etter borebiller. Det er også registrert ekskrementer fra mus.

Konsekvens/tiltak

- Tiltak:

Det bør gjennomføres tiltak for å bekjempe borebiller og forhindre videre angrep, samt fjerne ekskrementer fra mus og sikre mot ny inntrenging.

Konsekvensen av å ikke utbedre forholdene er økt risiko for skade på trekonstruksjoner og helsefare knyttet til skadedyr.

Det må utføres en skadedyrkontroll for å kartlegge omfang og tilstand. Tiltak må påregnes.

Kostnadsestimat: 20 000 - 100 000



Ekskrementer fra mus.

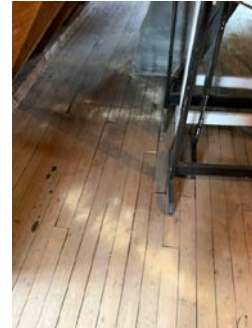

Spor etter borebiller.



Spor etter borebiller.

! TG 3 Vinduer

Beskrivelse

Bygningen har malte trevinduer med 2-lags glass.

Vurdering av avvik:

- Vinduene har råteskader.

Konsekvens/tiltak

- Vinduer med råteskader må erstattes med nye.

Kostnadsestimat: 200 000 - 500 000

Tilstandsrapport



TG 3 Dører

Beskrivelse

Bygningen har teak hovedytterdør og malt balkongdør i tre.

Vurdering av avvik:

- Karmene i dører er værslitte utvendig og det er sprekker i trevirket.

Karmene i dører er værslitte utvendig og det er sprekker i trevirket. Balkongdør i 2. etasje er umulig å åpne og har omfattende skader.

Konsekvens/tiltak

- Andre tiltak:

Karmene og dørbladene bør utbedres eller skiftes ut for å hindre videre forringelse og sikre funksjon.

Dersom tiltak ikke gjennomføres, kan det oppstå ytterligere skader, redusert sikkerhet og økt fare for fuktinntrengning i konstruksjonen.

Kostnadsestimat: 20 000 - 100 000



TG 3 Balkonger, terrasser og rom under balkonger

Beskrivelse

Boligen har en veranda i 2. etasje med adkomst fra soverom. Verandaen er oppført med bærende konstruksjon av tre, dekke av glassfiber og rekkverk av tre.

Verandaen i 1. etasje er oppført med dekke og bærende konstruksjon av betong. Rekkverket er av tre.

Vurdering av avvik:

- Det er avvik:

Alder på tekking er av eldre dato.

Rekkverk i tre er værslitt.

I underliggende betong på veranda i 1. etasje er det registrert rustspreng i armering. Det er også registrert riss/sprekker i betongdekke.

Konsekvens/tiltak

- Tiltak:

Tekkingens alder tilsier at det bør påregnes vedlikehold eller utskifting for å sikre tilstrekkelig beskyttelse mot fuktinntrengning, da manglende tiltak kan føre til vannskader og redusert levetid på konstruksjonen.

Værslitt rekkverk i tre bør overflatebehandles eller skiftes ut for å forhindre ytterligere forringelse og redusert sikkerhet.

Rustspreng i armering i underliggende betong bør utbedres for å hindre videre korrosjon og forringelse av konstruksjonen, da dette kan svekke bæreevnen og medføre økte reparasjonskostnader over tid. Det må påregnes ytterligere undersøkelser av betongkonstruksjon.

Kostnadsestimat: 20 000 - 100 000

Tilstandsrapport



TG 3 Utvendige trapper

Beskrivelse

Utvendige trapper er av pusset og/eller malt betong. Det er lagt skifer i trinn.

Vurdering av avvik:

- Det er avvik:

Det er påvist store sprekker og skader i betongtrapp.

Konsekvens/tiltak

- Tiltak:

Det bør utføres utbedring av sprekker og skader i betongtrappen for å hindre videre forringelse og redusere risikoen for personskafe eller ytterligere skade på konstruksjonen.

Kostnadsestimat: 20 000 - 100 000



INNVEDIG

TG 2 Overflater

Beskrivelse

Gulv: furugulv, parkett, belegg og fliser. Vegger: tapet, brystningspanel og fliser. Himling: papp og trepanel. Overflatene varierer i alder; enkelte overflater er fra totalrenoveringen i 1990, andre er fornyet ved senere oppgraderinger (kjøkken 2002, kjellerstue ca. 1997).

Vurdering av avvik:

- Overflater har en del slitasjegrad utover det en kan forvente.

Konsekvens/tiltak

- Overflater må utbedres eller skiftes.

TG 3 Etasjeskille/gulv mot grunn

Beskrivelse

Etasjeskiller er av trebjelkelag. Gulv på grunn er av betong.

Vurdering av avvik:

- Målt høydeforskjell på over 20 mm innenfor en lengde på 2 meter. Tilstandsgrad 3 gis med bakgrunn i standardens krav til godkjente måleavvik.

Konsekvens/tiltak

- For å få tilstandsgrad 0 eller 1 må høydeforskjeller rettes opp. Det vil imidlertid sjelden være økonomisk rasjonelt som et enkeltstående tiltak i en bolig som dette. Dersom boligen en gang skal renoveres, kan man vurdere slike tiltak.

Kostnadsestimat: Under 20 000

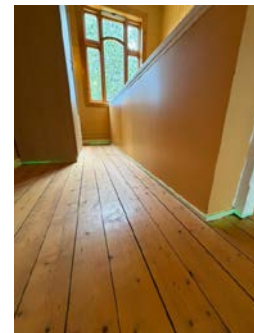
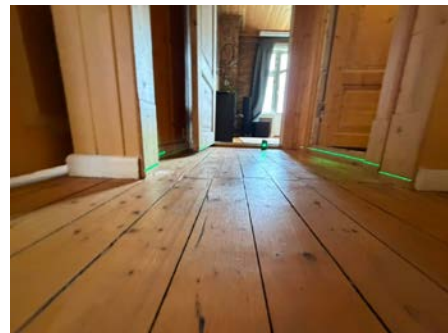

TG 3 Pipe og ildsted

Beskrivelse

Det er to piper. Pipe i bruk har ny hette fra 1982 og ny peisovn fra ca. 1997 i kjellerstue. Pipe ved stue nærmest kjøkken har ikke vært i bruk de siste ca. 20 årene, og feiing/tilsyn er ikke gjennomført på ca. 15 år ifølge eier.

Vurdering av avvik:

- Ildfast plate mangler på gulvet under/foran ildstedet.
- Pipevanger er ikke synlige.
- Mer enn halvparten av forventet brukstid er passert på pipe.

Konsekvens/tiltak

- Pipevanger må gjøres tilgjengelig.
- Det må monteres ildfast plate under/foran ildsted.
- Tidspunkt for piperehabilitering nærmer seg.

Kostnadsestimat: 20 000 - 100 000

TG 3 Rom Under Terreng

Punktet må sees i sammenheng med 'Drenering'

Tilstandsrapport

Beskrivelse

Hulltaking er ikke foretatt. Rommet har en konstruksjon som gjør hulltaking unødvendig. Det er påvist indekasjoner på

Vurdering av avvik:

- Det er avvik:

Det er påvist fuktgjennomtrenging i kjellerveggene. Det er registrert typisk "kjellerlukten". Ventileringen av kjelleren vurderes som mangelfull.

Konsekvens/tiltak

- Tiltak:

Det bør iverksettes tiltak for å utbedre fuktgjennomtrengingen i kjellerveggene, samt undersøke årsaken til den typiske "kjellerlukten". Etablering av mekanisk avtrekk i kjeller må påregnes.

Konsekvensen av manglende utbedring er økt risiko for fuktskader, mugg- og soppdannelse, samt forringert innneklima.

Kostnadsestimat: 20 000 - 100 000



TG 2 Innvendige trapper

Beskrivelse

Boligen har to innvendige trapper: én trapp mellom 1. etasje og 2. etasje, og en trapp mellom 2. etasje og loft. Trappene er utført i tre.

Vurdering av avvik:

- Trappen har en del slitasjegrad utover det som er normalt ut ifra alder.

Konsekvens/tiltak

- Andre tiltak:

Utbedring av overflater i trappene må påregnes.

TG 1 Innvendige dører

Beskrivelse

Innvendig har boligen malte fyllingsdører.

VÅTROM

2. ETASJE > BAD

TG 3 Generell

Beskrivelse

Aktuell byggeforskrift er byggeforskrifter fra før 1997. Det foreligger ingen dokumentasjon på produkt eller utførelse. Renovering av våtrommet må påregnes, her under utbedring av membran, tettesjikt, sanitærutstyr og fallforhold

Vurdering av avvik:

- Våtrommet må oppgraderes for å tåle normal bruk etter dagens krav.

Konsekvens/tiltak

- Våtrommet må totalrenoveres. Alle forhold med tettesjikt, våtsone, sluk m.m. må dokumenteres.

Kostnadsestimat: 200 000 - 500 000



2. ETASJE > BAD

TG 2 Tilliggende konstruksjoner våtrom

Beskrivelse

Hulltaking er ikke foretatt da det allerede er påvist andre avvik i våtsonen.

Vurdering av avvik:

- Hulltaking er ikke foretatt da det allerede er påvist andre avvik i våtsonen.

Konsekvens/tiltak

- Gjennomføre ytterligere undersøkelser og foreta utbedring av skade.

1. ETASJE > BAD

Tilstandsrapport

TG 3 Generell

Beskrivelse

Aktuell byggeforskrift er byggeforskrifter fra før 1997. Det foreligger ingen dokumentasjon på produkt eller utførelse. Renovering av våtrommet må påregnes, her under utbedring av membran, tettesjikt, sanitærutstyr og fallforhold.

Vurdering av avvik:

- Våtrommet må oppgraderes for å tåle normal bruk etter dagens krav.

Konsekvens/tiltak

- Våtrommet må totalrenoveres. Alle forhold med tettesjikt, våtsone, sluk m.m. må dokumenteres.

Kostnadsestimat: 200 000 - 500 000



1. ETASJE > BAD

TG 2 Tilliggende konstruksjoner våtrom

Beskrivelse

Hulltaking er ikke foretatt da det allerede er påvist andre avvik i våtsonen.

Vurdering av avvik:

- Hulltaking er ikke foretatt da det allerede er påvist andre avvik i våtsonen.

Konsekvens/tiltak

- Gjennomføre ytterligere undersøkelser og foreta utbedring av skade.

KJELLER > BAD

TG 3 Generell

Beskrivelse

Aktuell byggeforskrift er byggeforskrifter fra før 1997. Dokumentasjon: ingen dokumentasjon.

Vurdering av avvik:

- Våtrommet må oppgraderes for å tåle normal bruk etter dagens krav.

Konsekvens/tiltak

- Våtrommet må totalrenoveres. Alle forhold med tettesjikt, våtsone, sluk m.m. må dokumenteres.

Kostnadsestimat: 200 000 - 500 000

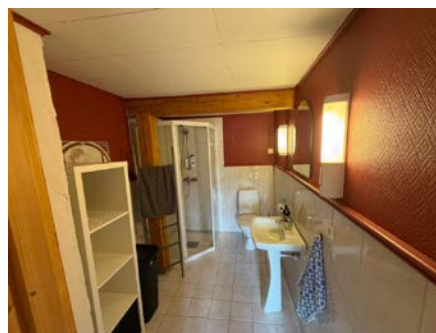

KJELLER > BAD

TG 2 Tilliggende konstruksjoner våtrom

Beskrivelse

Hulltaking er ikke foretatt da det allerede er påvist andre avvik i våtsonen.

Vurdering av avvik:

- Hulltaking er ikke foretatt da det allerede er påvist andre avvik i våtsonen.

Konsekvens/tiltak

- Dersom tiltaket ikke utføres er det fare for ytterligere skadeutvikling.

KJØKKEN

1. ETASJE > KJØKKEN

TG 2 Overflater og innredning

Beskrivelse

Kjøkken fra 2002 med profilerte fronter og fliser over laminat benkeplate. Stekeovn, mikrobølgeovn og oppvaskmaskin er installert.

Vurdering av avvik:

- Det er påvist skader på overflater/kjøkkeninnredning utover normal slitasjegrad.

Konsekvens/tiltak

- Det må påregnes lokal utbedring/utskiftning.

1. ETASJE > KJØKKEN

TG 1 Avtrekk

Beskrivelse

Det er kjøkkenventilator med avtrekk ut.

TEKNISKE INSTALLASJONER

TG 2 Vannledninger

Beskrivelse

Tilstandsrapport

Innvendige vannledninger er av kobber.

Vurdering av avvik:

- Mer enn halvparten av forventet brukstid er passert på innvendige vannledninger.

Konsekvens/tiltak

- Andre tiltak:
- I forbindelse med oppgradering av våtrom vil det være naturlig med utskiftning av rør.

Anlegget må sjekkes av fagperson, som må utføre eventuelle tiltak på anlegget. I forbindelse med oppgradering av våtrom vil det være naturlig med utskiftning av rør.

TG 2 Avløpsrør

Beskrivelse

Det er avløpsrør av plast.

Vurdering av avvik:

- Mer enn halvparten av forventet brukstid er passert på innvendige avløpsledninger.

Konsekvens/tiltak

- Andre tiltak:

Anlegget må sjekkes av fagperson, som må utføre eventuelle tiltak på anlegget. I forbindelse med oppgradering av våtrom vil det være naturlig med utskiftning av rør.

TG 2 Ventilasjon

Vurdering av avvik:

- Det er påvist mangelfull ventilasjon på ett eller flere rom i boligen.

Konsekvens/tiltak

- Det bør etableres veggventiler/vindusventiler i alle oppholdsrom som ikke har det.

TG 1 Varmesentral

Beskrivelse

Det er installert varmepumpe i stue i 1. etasje.

Årstall: 2024 Kilde: Produksjonsår på produkt

TG 2 Varmtvannstank

Beskrivelse

Varmtvannstanken er på ca. 200 liter.

Årstall: 1998 Kilde: Produksjonsår på produkt

Vurdering av avvik:

- Det er påvist at varmtvannstank er over 20 år

Konsekvens/tiltak

- Det er ikke behov for utbedringstiltak siden tanken fungerer i dag, men ut ifra alder kan skader plutselig oppstå på eldre tanker.

Elektrisk anlegg

Dette er en forenklet kontroll begrenset til de spørsmål og undersøkelser som forskrift til avhendingslova (tryggere bolighandel) § 2-18 inneholder. Dette kan ikke sammenlignes med en kontroll utført av offentlig myndighet (Det lokale eltilsyn) eller registrert elektrovirksomhet, og en bygningssakkyndig har verken kompetanse eller lov til å foreta en slik kontroll.

Tilstanden er vurdert ut fra den forenklete og begrensede kontrollen som forskriften inneholder. El-anlegget kan ha feil og mangler som en slik forenklet undersøkelse ikke vil avdekke. Vær derfor oppmerksom på denne risikoen, og søk videre veiledning eller få en fullstendig kontroll utført av registrert elektrovirksomhet.

Beskrivelse

Det elektriske anlegget i boligen her bygget om/oppgradert i flere etapper i 1982, 1990 og ca. 1997, alt utført av Mindor Berge. Det ble utført eltilsyn i 2018, der fire mindre avvik ble registrert og rettet samme år av samme installatør.

1. Foreligger det eltilsynsrapport de siste 5 år, og det er ikke foretatt arbeid på anlegget etter denne, utenom retting av eventuelle avvik i eltilsynsrapport (dvs en el-tilsynsrapport uten avvik)?

Nei

Spørsmål til eier

2. Når ble det elektriske anlegget installert eller sist gang totalt rehabilitert (årstall)? Med totalt rehabilitert menes fullstendig utskiftet anlegg fra inntakssikring og videre.
1982 Ukjent alder da det mangler dokumentasjon på det elektriske anlegget.
 3. Er alle elektriske arbeider/anlegg i boligen utført av en registrert elektroinstallasjonsvirksomhet?
Ukjent
 4. Er det elektriske anlegget utført eller er det foretatt tilleggsarbeider på det elektriske anlegget etter 1.1.1999?
Ukjent
 5. Foreligger det kontrollrapport fra offentlig myndighet – Det Lokale Eltilsyn (DLE) eller eventuelt andre tilsvarende kontrollinstanser med avvik som ikke er utbedret eller kontrollen er over 5 år?
Ukjent
 6. Forekommer det ofte at sikringene løses ut?
Ukjent
 7. Har det vært brann, branntilløp eller varmgang (for eksempel termiske skader på deksler, kontaktpunkter eller lignende) i boligens elektriske anlegg?
Ukjent
- ### Generelt om anlegget
8. Er det tegn til at det har vært termiske skader (tegn på varmgang) på kabler, brytere, downlights, stikkontakter og elektrisk utstyr? Sjekk samtidig tilstanden på elektrisk tilkobling av varmtvannsbereeder, jmfør eget punkt under varmtvannstank
Ukjent
 9. Er der synlig defekter på kabler eller er disse ikke tilstrekkelig festet?
Ukjent

Tilstandsrapport

Inntak og sikringsskap

10. Er det tegn på at kabelinnføringer og hull i inntak og sikringsskap ikke er tette, så langt dette er mulig å sjekke uten å fjerne kapslinger?
Nei
11. Finnes det kursfortegnelse, og er den i samsvar med antall sikringer?
Ja
12. Foreta en helhetsvurdering av det elektriske anlegget, dets alder, allmenne tilstand og fare for liv og helse. Bør det elektriske anlegget ha en utvidet el-kontroll?
Nei



TOMTEFORHOLD

Byggegrunn

Beskrivelse

Det er ukjent byggegrunn.

TG 3 Fuktsikring og drenering

Punktet må sees i sammenheng 'Rom under terreng'

Beskrivelse

Alder og utførelse på fuktsikring og drenering er ukjent.

Vurdering av avvik:

- Det er ut ifra observasjoner konstatert at drenering/tettesjikt har funksjonssvikt/svært begrenset effekt.

Konsekvens/tiltak

- Det må foretas utskiftning av drenering/tettesjikt.

Kostnadsestimat: 200 000 - 500 000

TG 2 Grunnmur og fundamenter

Beskrivelse

Bygningen har betonggrunnmur (sparesteinsmur). Det er ukjent fundamentering under grunnmur.

Vurdering av avvik:

- Grunnmuren har sprekkdannelse.

Konsekvens/tiltak

- Lokal utbedring må utføres.

TG 3 Forstøtningsmurer

Beskrivelse

Forstøtningsmurer er av betong.

Vurdering av avvik:

- Det er påvist større sprekker og/eller skjevheter i muren.

Konsekvens/tiltak

- Forstøtningsmuren må rives og ny mur bygges.

Kostnadsestimat: 20 000 - 100 000

TG 0 Terrengforhold

Beskrivelse

Terrenget rundt boligen er tilnærmet flatt.

TG 2 Utvendige vann- og avløpsledninger

Beskrivelse

Eiendommen har offentlig vannforsyning fra Herøy Vasslag og er tilkoblet kommunalt avløp.

Stikkledning for avløp ble lagt i forbindelse med tilkobling til kommunalt anlegg i 2001.

Alder på utvendig vannledning er ikke kjent.

Vurdering av avvik:

- Det er avvik:

Alder, materiale og utførelse på utvendige vann- og avløpsledninger er ukjent, noe som medfører usikkerhet om tilstand og levetid.

Konsekvens/tiltak

- Tiltak:

Det bør innhentes dokumentasjon eller utføres tilstandskontroll av utvendige vann- og avløpsledninger for å avklare alder, materiale og utførelse.

Manglende kunnskap om ledningenes tilstand og levetid medfører økt risiko for uforutsette skader, lekkasjer eller driftsproblemer, noe som kan føre til kostbare reparasjoner og driftsavbrudd.

TG 2 Septiktank

Beskrivelse

Septiktanken er av ukjent type. Septiktank er ifølge tidligere salgsoppgave fra 1991.

Vurdering av avvik:

- Mer enn halvparten av forventet brukstid er passert på septiktank.
- Ingen dokumentasjon på septiktank/utførelse.

Konsekvens/tiltak

- Det må gjennomføres ytterligere undersøkelser.

FORHOLD SOM ÅPENBART KAN MEDFØRE FARE FOR HELSE, MILJØ OG SIKKERHET

Tilstandsrapport

Dette punkt inneholder tydelige og lett synlige forhold ved boligen som åpenbart kan påvirke helse, miljø og sikkerhet, og som bygnings sakkyndige har oppdaget. Terskelen for hva som anses som åpenbart er høy, og det utføres ikke undersøkelser med sikte på å avdekke slike forhold. Punktet omfatter ikke skjulte eller ikke-synlige forhold, tekniske vurderinger eller forhold som krever spesialundersøkelser. Forhold vurderes etter byggt teknisk forskrift på befaringstidspunktet. Røykvarslere og håndholdt brannslukningsutstyr vurderes etter gjeldende forskrift om brannforebygging.



Helse, miljø og sikkerhet

Beskrivelse

Eiendommen ligger i et område som ifølge NGU Radon aktsomhetskart er definert med aktsomhetsgrad Moderat til lav aktsomhet.

Vurdering av avvik:

- Det er påvist avvik innen helse miljø eller sikkerhet.

Det er avvik i rømningsveier.

Det er ikke foretatt radonmålinger, og bygget er heller ikke utført med radonsperre.

Det er ikke montert rekkverk på innvendig trapp.

Det er manglende rekkverk/annen sikring på forstøtningsmur som krever dette utifra dagens krav.

Det mangler håndløper på vegg i det innvendige trappeløpet.

Rekkverket på balkong eller terrasse er for lavt i forhold til dagens krav.

Rekkverkshøyder er under dagens forskriftskrav til rekkverk i innvendige trapper.

Rekkverkshøyder er under dagens forskriftskrav til rekkverk i utvendige trapper.

Åpninger i rekkverk er større enn dagens forskriftskrav til rekkverk i innvendige trapper.

Konsekvens/tiltak

- Det er behov for tiltak

Det bør gjennomføres radonmålinger for å avklare om det er forhøyede radonverdier i bygget, da forhøyet radonnivå kan medføre helse risiko for beboere.

For å avklare omfanget av avvik ved rømningsveier bør det innhentes en brannteknisk vurdering, da mangelfulle rømningsveier kan medføre økt risiko ved brann eller andre nødsituasjoner.

Rekkverk på innvendig trapp må monteres for å lukke avviket, for å redusere risikoen for fallulykker.

Rekkverk/annen sikring på forstøtningsmur må settes opp/utbedres for å hindre fall og personskaade.

Håndløper på innvendig trapp må monteres på vegg for å tilfredsstillere krav på byggetidspunktet og for å bedre sikkerheten ved bruk av trappen.

Rekkverkshøyde på balkong eller terrasse må endres for å tilfredsstillere krav på byggemeldingstidspunktet, for å redusere risikoen for fall.

Rekkverkshøyde på innvendige trapper må endres for å tilfredsstillere krav på byggemeldingstidspunktet, for å bedre sikkerheten og redusere risikoen for fall.

Åpninger i innvendige trapper er såpass store at det ut ifra sikkerhetsmessige forhold anbefales å lage mindre åpninger, for å hindre at barn eller gjenstander kan falle gjennom.

Bygninger på eiendommen

Garasje



Anvendelse

Byggeår

Kommentar

Standard

Vedlikehold

Beskrivelse

Garasjen er frittliggende og oppført med ringmur og støpt betonggulv. Veggene er utført som bindingsverk med utvendig trekledning som er spikret direkte på stenderverket. Taket er bygget opp med W-takstoler og teknet med skifer. Både vinduer og porter er av tre.

Bygget er ikke tilstandsvurdert ihht Forskrift til avhendingslova og NS3600. Dette er kun en enkel beskrivelse.

Konklusjon og markedsvurdering

Hovedbyggets BRA/BRA-i

275 m²/201 m²

Enebolig: Uinnredet loft, 3 Bad, 4 Soverom, 4 Bod, 3 Gang, Stue, Kjøkken, Spisestue, Kjellerstue, Entré

Andre bygg: Garasje

Bruksareal andre bygg: 34 m²

Detaljert oppstilling over areal finnes i rapporten.

Markedsverdi

Kr 1 600 000

Vurdering av hva verdien er i det åpne eiendomsmarkedet på vurderingstidspunkt. I tilfelle det er andel fellesgjeld/fellesformue, borett, bruksrett eller festet tomt, er det gjort fradrag/tillegg for dette.

Les mer om markedsverdi på siste side i rapporten.

Teknisk verdi bygninger, med tomteverdi

Kr 3 000 000

Kostnaden ved å oppføre et tilsvarende bygg i henhold til dagens lovverk, med fradrag for utidsmessighet, elde, vedlikeholds mangler, gjenstående arbeider, tilstandssvekkelser og forskriftsmangler.

Les mer om teknisk verdi på siste side i rapporten.

Markedsverdi

1 600 000

Konklusjon markedsverdi

1 600 000

Markedsvurdering

Eiendommens type og standard gjør at det er få eller ingen sammenlignbare eiendommer i umiddelbar nærhet eller nært i tid. Det er sammenlignet omsetninger for tilsvarende eiendommer i området, som vist nedenfor, men disse eiendommene ligger geografisk noe fra takstobjektet eller er noen år tilbake i tid. Markedsverdien er satt ut fra disse vurderingene. Det begrensede utvalget i sammenlignbare eiendommer gjør verdifastsettelsen usikker.

Sammenlignbare salg

EIENDOM	SALGSDATO	PRISANT	PRIS	FELLESgj.	TOTALPRIS	M ² PRIS
1 Øvre Flusund 3 ,6091 FOSNAVÅG 126 m ² 1951 5 sov	31-05-2024	2 000 000	2 000 000		2 000 000	15 873
2 Øvre Flusund 7 ,6091 FOSNAVÅG 138 m ² 1961 5 sov	15-11-2021	1 450 000	1 300 000		1 300 000	9 420
3 Jordmor Helgas veg 18 ,6090 FOSNAVÅG 199 m ² 1962 4 sov	27-11-2025	1 990 000	1 850 000		1 850 000	8 852
4 Vatnevegen 5 ,6092 FOSNAVÅG 204 m ² 1968 3 sov	12-02-2026	1 990 000	1 730 000		1 730 000	8 480
5 Reitane 16 ,6091 FOSNAVÅG 181 m ² 1967 6 sov	20-06-2023	1 790 000	1 500 000		1 500 000	8 287
6 Nærøyvegen 16 ,6094 LEINØY 241 m ² 1967 5 sov	26-10-2017	2 090 000	1 900 000		1 900 000	7 884
7 Elsebøvegen 4 ,6091 FOSNAVÅG 204 m ² 1965 5 sov	07-11-2025	1 650 000	1 620 000		1 620 000	5 510
8 Leinevegen 11 ,6094 LEINØY 160 m ² 1936 4 sov	30-10-2025	1 390 000	1 170 000		1 170 000	5 467

Kilde :
Eiendomsverdi

Om sammenlignbare salg

Utvalget er i utgangspunktet basert på likhetskriterier i forhold til den takserte boligen, men merk at det likevel kan være betydelige forskjeller i eksempel byggeår, arealer, soverom, beliggenhet, solforhold, utsyn mm. I tillegg vil det også kunne være store forskjeller i teknisk standard på de sammenlignbare boligene. Utvalget vil også kunne inneholde omsetningspriser som går vesentlig tilbake i tid. De ovennevnte forskjeller vil derfor være vurdert av takstmann og korrigeret for i fastsettelsen basert på en skjønnsmessig vurdering av markedsverdi.

Beregninger

Teknisk verdi bygninger

Enebolig

Normale byggekostnader (utregnet som for nybygg)	Kr.	5 750 000
Fradrag (utidsmessighet, elde, vedlikeholdsmangler, gjenstående arbeider, svekkelser og forskriftsmangler)	Kr.	- 3 960 000
Sum teknisk verdi - Enebolig	Kr.	1 800 000

Garasje

Normale byggekostnader (utregnet som for nybygg)	Kr.	500 000
Fradrag (utidsmessighet, elde, vedlikeholdsmangler, gjenstående arbeider, svekkelser og forskriftsmangler)	Kr.	- 290 000
Sum teknisk verdi - Garasje	Kr.	210 000

Sum teknisk verdi bygninger	Kr.	2 010 000
------------------------------------	------------	------------------

Tomteverdi

Tomteverdi er en beregnet verdi for tomten slik den fremstår på befaringstidspunktet. Tomteverdien består av normal tomtekostnad i det aktuelle området og en vurdert verdi for beliggenhet. Normal tomtekostnad fremkommer ved å beregne teknisk verdi for råtomt, infrastruktur på tomten samt opparbeiding / beplantning, arrondering av terrenget og markedstilpasning for beliggenhet.

Normal tomteverdi	Kr.	1 000 000
Beregnet tomteverdi	Kr.	1 000 000

Tomteverdi og teknisk verdi bygninger

Tomteverdi og teknisk verdi bygninger for det aktuelle takstobjektet (Avrundet)	Kr.	3 000 000
--	------------	------------------

Arealer, byggetegninger og brannceller

Standard gjeldende fra 01.01.2024

Arealmålinger og arealoppsett er basert på Norsk standard 3940:2023 Areal- og volum-beregninger av bygninger. Arealet gjelder for tidspunktet da boligen ble målt

Hva er måleverdig areal?

Arealet i rommet må ha minst 1,90 m fri høyde over gulvet og minst bredde på 0,60 m. Et loft med skråtak vil for eksempel bare få registrert målbart areal der høyden er minst 1,90 m og bredden minst 0,60 m. Rommet må ha dør eller luke, og gangbart gulv.

Hva er bruksareal?

BRA = BRA-i + BRA-e + BRA-b

Bruksarealet for bygningen er bruttoarealet minus arealet som opptas av yttervegger.

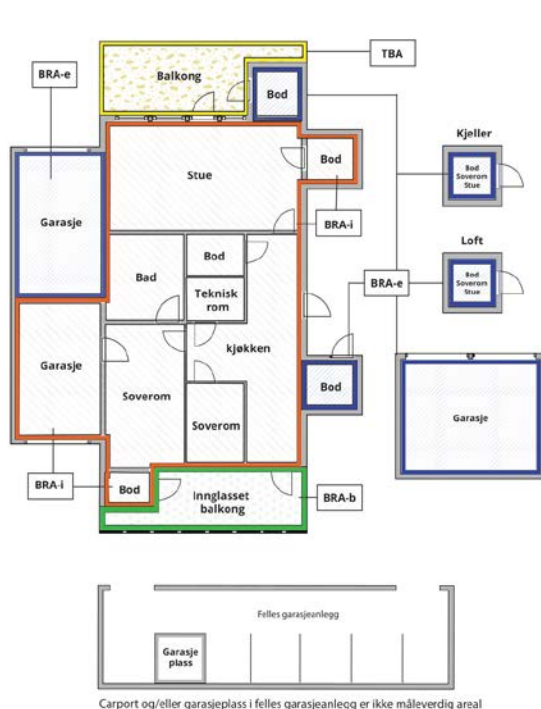

Internt bruksareal (BRA-i)	Arealet innenfor boenheten(e)
Eksternt bruksareal (BRA-e)	Arealet av alle rom utenfor boenheten(e) og som tilhører denne, slik som for eksempel boder
Innglasset balkong mv (BRA-b)	Arealet av innglasset balkong, veranda eller altan når denne er tilknyttet boenheten(e)
Terrasse- og balkongareal (TBA)	Arealet av terrasser, åpne balkonger og åpen altan tilknyttet boenheten(e)

Gulvareal (GUA) Er sum av BRA (bruksareal) og ALH (areal med lav takhøyde).

Areal med lav takhøyde (ALH) er ikke måleverdig areal, som skyldes skråtak og lav himlingshøyde.

GUA kan opplyses i markedsføring der det er aktuelt for den konkrete boligen og kun sammen med BRA-i, for eksempel der gulvflaten har en verdi og har funksjon ved møblering og bruk av rommene. Ikke innredet areal som kaldloft, måles og oppgis normalt ikke.

Arealet kan ikke alltid fastsettes nøyaktig

Areal kan være komplisert eller umulig å måle opp nøyaktig fordi det er vanskelig å fastslå tykkelsen på innervegger, skjevheter i og utforming av bygningskonstruksjoner som karnapp, buer og vinkler som ikke er rette, åpne rom over flere etasjer og så videre.

Eiendommens markedsverdi kan ikke baseres på en matematisk beregning basert på antall kvadratmeter opplyst i rapporten. Opplysninger om areal kan altså ikke alene benyttes for å beregne eiendommens verdi.

Den bygningssakkyndige kan avdekke eventuelle bruksendringer og avvik i branncelleinndeling

Den bygningssakkyndige ser på byggetegninger hvis de er tilgjengelige og dette er en del av oppdraget, og vurderer bruken av boligen opp mot tegningene. Hvis den bygningssakkyndige avdekker at en bolig ikke ser ut til å være delt opp i brannceller etter kravene i byggeteknisk forskrift på befaringstidspunktet, skal det opplyses om dette.

Reglene om bruksendring og brannceller kan være kompliserte. Søk videre faglige råd om rapporten ikke gir deg svar. Den bygningssakkyndige kan ikke vurdere og svare på alle spørsmål, og kan heller ikke vite om kommunen kan gi unntak for kravene som gjelder. [Vil du vite mer?](#)

Om brannceller

En branncelle er hele eller avgrensede deler av en bygning hvor en brann fritt kan utvikle seg uten at den kan spre seg til andre bygninger eller andre deler av bygningen i løpet av en fastsatt tid.

Om bruksendring

Bruksendring er å endre bruken av et rom fra en tillatt bruk til en annen. Dette kan kreve søknad og tillatelse, for eksempel hvis du endrer et rom fra bod til soverom eller arbeidsrom, eller hvis du endrer en bolig til to separate boliger.

Rom for varig opphold har krav til takhøyde, romstørrelse, rømningsvei og lysforhold som må være oppfylt. Du kan søke kommunen om unntak for kravene, men kan ikke regne med å få unntak for krav som går på helse og sikkerhet, for eksempel krav til rømningsvei.

Bruksendring som krever godkjenning, og som ikke er søkt bruksendret, er ulovlig. Kommunen kan etter plan- og bygningsloven kapittel 32 forfølge overtredelser. Kommunen kan pålegge deg å avslutte den ulovlige bruken, eventuelt å rette eller tilbakeføre rommet til godkjent bruk.

Arealer

Enebolig

Etasje	Bruksareal BRA m ²			SUM	Terrasse- og balkongareal (TBA)	Ikke måleverdig areal (ALH)	Gulvareal (GUA)
	Internt bruksareal (BRA-i)	Eksternt bruksareal (BRA-e)	Innglasset balkong (BRA-b)				
Loft	35			35		25	60
2. Etasje	78			78	4		78
1. Etasje	88			88	5		88
Kjeller		74		74			74
SUM	201	74			9	25	300
SUM BRA	275						

Romfordeling

Etasje	Internt bruksareal (BRA-i)	Eksternt bruksareal (BRA-e)	Innglasset balkong (BRA-b)
Loft	Uinnredet loft		
2. Etasje	Bad, soverom, soverom 2, soverom 3, bod, gang		
1. Etasje	Bad, gang, soverom, stue, kjøkken, spisestue		
Kjeller		Bod, bod 2, bod 3, gang, kjellerstue, bad, entré	

Arealet i denne boligen er vanskelig eller umulig å måle opp helt nøyaktig på grunn av utforming/innredning av rom/bygningskonstruksjoner. Arealet er fastsatt omtrentlig og skjønnsmessig.

På grunn av bygningens utforming, alder og konstruksjon, herunder skråtak og ujevne vegger er det vanskelig å fastsette eksakt areal. Det kan forekomme avvik mellom oppmålt og faktisk areal. For å kartlegge nøyaktig areal må det gjennomføres en 3D-skanning av bygget.

Lovlighet

Byggetegninger

Det foreligger ikke tegninger

Kommentar: Det foreligger godkjente og byggemeldte tegninger av bygget.

Nyere håndverkstjenester

Er det ifølge eier utført håndverkstjenester på boligen siste 5 år?

Ja Nei

Kommentar: Montering av varmepumpe på stue.

Garasje

Etasje	Bruksareal BRA m ²			SUM	Terrasse- og balkongareal (TBA)
	Internt bruksareal (BRA-i)	Eksternt bruksareal (BRA-e)	Innglasset balkong (BRA-b)		
1. Etasje		34		34	
SUM		34			
SUM BRA	34				

Romfordeling

Etasje	Internt bruksareal (BRA-i)	Eksternt bruksareal (BRA-e)	Innglasset balkong (BRA-b)
1. Etasje		Garasje	

Lovlighet

Byggetegninger

Det foreligger ikke tegninger

Kommentar: Det foreligger godkjente og byggemeldte tegninger av bygget.

Nyere håndverkstjenester

Er det ifølge eier utført håndverkstjenester på boligen siste 5 år?

Ja

Nei

Befarings - og eiendomsopplysninger

Befaring

Dato	Til stede	Rolle
16.4.2026	Jacob Engholm Holen	Takstingeniør

Matrikkeldata

Kommune	gnr.	bnr.	fnr.	snr.	Areal	Kilde	Eieforhold
1515 HERØY (MØRE OG ROMSDAL)	27	35		0	1038.3 m ²	BEREGNET AREAL (Ambita)	Ikke relevant

Adresse

Flusundvegen 51

Hjemmelshaver

Vinjevoll Oddbjørn Vidar

Kommune	gnr.	bnr.	fnr.	snr.	Areal	Kilde	Eieforhold
1515 HERØY (MØRE OG ROMSDAL)	27	96		4		Ukjent areal	Eiet

Adresse

Nausttomt (sameiebrøk 1/5)

Hjemmelshaver

Vinjevoll Oddbjørn Vidar

Kommentar

Ubebygde nausttomt

Eiendomsopplysninger

Beliggenhet

Enebolig på Flusund i Herøy Kommune.

Adkomstvei

Eiendommen har adkomst via offentlig vei eller gate.

Tilknytning vann

Eiendommen er tilknyttet offentlig vannforsyning via private stikkledninger.

Tilknytning avløp

Eiendommen er tilknyttet offentlig avløpsnett via private stikkledninger.

Regulering

Eiendommen omfattes av reguleringsplan Indre Bergsøy med planidentifikasjon 201247. Arealformål i planen er boliger – frittliggende småhus, boliger – konsentrerte småhus, energianlegg – transformatorstasjon, andre kommunaltekniske anlegg samt lekeplass.

Om tomten

Tomten er på 1 038,3 m² (beregnet areal fra Ambita). . Den er opparbeidet med plen, beplantning og gruset oppkjørsel. Parkering i garasje samt på oppstillingsplass på tomt.

Tinglyste/andre forhold

Se grunnboksutskrift.

Kilder og vedlegg

Dokumenter

Beskrivelse	Dato	Kommentar	Status	Sider	Vedlagt
Kommunalinformasjon	20.04.2026		Gjennomgått		Nei
Egenerklæringsskjema	22.04.2026		Gjennomgått		Nei
Energiattest	27.04.2026		Gjennomgått		Ja
Plantegnigner	27.04.2026		Gjennomgått		Ja

Revisjoner

Versjon	Ny versjon	Kommentar
1	27.04.2026	

For gyldighet på rapporten se forside

Tilstandsrapportens avgrensninger

STRUKTUR•REFERANSENIVÅ•TILSTANDSGRADER

- Rapporten er basert på innholdskrav i Forskrift til avhendingslova (tryggere bolighandel). Formålet er å gi en tilstandsanalyse til bruk for den som bestiller og/eller i et salg til forbruker, og ikke for andre tredjeparter. Rapportens struktur, metode og begrepsbruk følger i hovedsak Norsk Standard NS 3600:2018 (Teknisk tilstandsanalyse ved omsetning av bolig), samt Takstbransjens retningslinjer for arealmåling når det gjelder fordeling mellom P-areal og S-areal.
- Tilbakeholdt eller uriktig informasjon som har betydning for vurderingen, er ikke bygningssakkyndiges ansvar. Rapporten beskriver avvik, altså en tilstand som er dårligere enn referansenivået. Rapporten framhever normalt ikke positive sider ved boligen ut over det som fremgår av tilstandsgradene.
- Tilstanden angis i rapporten og gir uttrykk for en gitt forventet tilstand blant annet vurdert ut fra alder og normal bruk slik:

i) **Tilstandsgrad 0, TG0:** Ingen avvik eller skader. I tillegg må bygningsdelen være tilnærmet ny, mindre enn 5 år, og det foreligger dokumentasjon på faglig god utførelse.

ii) **Tilstandsgrad 1, TG1:** Mindre avvik. Normal slitasje. Strakstiltak ikke nødvendig. TG1 kan gis når bygningsdelen er tilnærmet ny og det ikke foreligger dokumentasjon på faglig god utførelse.

iii) **Tilstandsgrad 2, TG2:** Vesentlige avvik, og mindre avvik som etter NS 3600 gir TG 2, men som ikke nødvendigvis krever umiddelbare tiltak. Konstruksjonen har normalt enten feil utførelse, en skade eller symptomer på skade, sterk slitasje eller nedsatt funksjon. Vedlikehold eller tiltak trengs i nær fremtid, det er grunn til å varsle fare for skader på grunn av alder eller overvåke spesielt på grunn av fare for større skade eller følgeskade. For skjulte konstruksjoner vil alder i seg selv være et symptom som kan gi TG2. For synlige konstruksjoner kan alder sammen med andre symptomer og momenter gi TG2. Avvik under TG2 kan gis sjablongmessig anslag.

iv) **Tilstandsgrad 3, TG3:** Store eller alvorlige avvik. Kraftige symptomer på forhold som man må regne med trenger utbedring straks eller innen kort tid. Påvist funksjonssvikt eller sammenbrudd. Avvik under TG3 skal gis sjablongmessig anslag.

v) **Tilstandsgrad TGIU:** Ikke undersøkt/ikke tilgjengelig for undersøkelse.

- Ved TG0 og TG1 gis det normalt ingen begrunnelse for valg av tilstandsgrad, fordi bygningen eller bygningsdelen da bare har normal slitasje. For anbefalte tiltak ved TG2 og TG3 må bruker av rapporten vurdere om tiltakene er nødvendige og lønnsomme. Hva det vil koste å utbedre rom eller bygningsdeler er et sjablongmessig anslag basert på registrert avvik og angitte tiltak i rapporten. Anslaget er gitt på generelt grunnlag og basert på erfaringstall i fem intervaller, og kan ikke forveksles med en konkret vurdering og tilbud fra en entreprenør eller håndverker. Det må eventuelt innhentes tilbud for en nærmere undersøkelse, og konkret og nøyaktig vurdering av utbedringskostnad. Kostnader til ikke oppdagede avvik/utbedringer/feil kan forekomme. Utbedringskostnad avhenger av personlige preferanser og markedspris på materialer og tjenesteyter.

PRESISERINGER

- Avvik vurderes ut fra tekniske forskrifter på godkjenningstidspunktet for bygget. Noen bygningsdeler vurderes etter gjeldende teknisk forskrift på befaringsstidspunktet. Dette gjelder blant annet:

i) Bad, vaskerom (våtrom)

ii) Forhold rundt brann, rømming, sikkerhet, for eksempel rekkverkshøyder/åpninger, ulovlige bruksendringer, brannceller mv.

- For skjulte konstruksjoner slik som vann og avløp uten dokumentasjon, er kvalitet og alder vurdert.

- Fastmonterte installasjoner, for eksempel innfelt belysning (downlights), demonteres ikke for å sjekke dampspærren bak. Dette av hensyn til bygningssakkyndiges kompetanse og risikoen for skade.

- Kontroll av fukt i konstruksjonen ved hulltaking i bad og vaskerom (våtrom), rom under terreng (kjelleretasje, underetasje og sokkeletasje) eller andre bygningsdeler skjer etter eiers aksept. Hulltaking av våtrom og rom under terreng kan unntaksvis unnlates, se Forskrift til Avhendingsloven.

- Kontroll av romfunksjoner for P-ROM utføres kun når det ikke foreligger godkjente og byggemeldte tegninger, eller når tegninger ikke stemmer med dagens bruk.

- Bygningssakkyndig gir en forenklet vurdering av branntekniske forhold og elektriske installasjoner i boligen dersom det er mer enn fem år siden sist boligen hadde el-tilsyn. Bygningssakkyndig kan anbefale å konsultere offentlige myndigheter eller kvalifisert elektrofaglig fagperson ved behov for grundigere undersøkelser.

TILLEGGSENDERSØKELSER

Etter avtale kan tilstandsanalysen utvides til også å omfatte tilleggsundersøkelser utover minimumskravet i forskriften.

BEFARINGEN

Rapporten gir en vurdering av byggverk og bygningsdeler som bygningssakkyndig har observert, og som fremkommer av Forskrift til avhendingsloven. Rapporten er likevel ingen garanti for at det ikke kan finnes skjulte feil, skader og mangler. NS 3600:2018 (Teknisk tilstandsanalyse ved omsetning av bolig) har undersøkelsesnivå fra 1 til 3, der undersøkelsesnivå 1 er det laveste og baseres på visuell observasjon. Rapporten baseres på undersøkelsesnivå 1 med få unntak (våtrom og rom under terreng). I praksis betyr dette at gjennomføringen av befaringen begrenses som følger:

- Det utføres kun visuelle observasjoner på tilgjengelige flater uten fysiske inngrep (f.eks. riving).

- Flater som er skjult av snø eller på annen måte ikke er tilgjengelig eller skjult, blir ikke kontrollert. Det foretas ikke funksjonsprøving av bygningsdeler, som isolasjon, piper, ventilasjon, el. anlegg, osv.

- Det gis ingen vurdering av boligens tilbehør, hvite- og brunevarer og annet inventar. Dette gjelder også integrert tilbehør.

- Inspisering av yttertak er basert på det som er synlig, normalt på innsiden fra loftet og utvendig fra stige/bakkenivå. Befaring av tak må være sikkerhetsmessig forsvarlig for å kunne gjennomføres.

Tilstandsrapportens avgrensninger

- Stikkprøvetakninger er utvalgt tilfeldig og kan innebære kontroll under overflaten med spiss redskap eller lignende.

UTTRYKK OG DEFINISJONER

- Tilstand: Byggverkets eller bygningsdelens tekniske, funksjonelle eller estetiske status på et gitt tidspunkt.
- Symptom: Observerbart forhold som gir indikasjon på hvilken tilstand et byggverk eller en bygningsdel befinner seg i. Benyttes ved beskrivelse av avvik.
- Skadegjørere: Zoologiske eller biologiske skadegjørere, i hovedsak råte, sopp og skadedyr.
- Fuktsøk: Overflatesøk med egnet søkeutstyr (fuktindikator) eller visuelle observasjoner.
- Fuktmåling: Måling av fukttinnhold i materiale eller i bakenforliggende konstruksjon ved bruk av egnet måleutstyr (blant annet hammerrelektrode og pigger).
- Utvidet fuktsøk (hulltaking): Boring av hull for inspeksjon og fuktmåling i risikoutsatte konstruksjoner, primært i tilstøtende vegger til bad, utforede kjellervegger og eventuelt i oppforede kjellergulv.
- Normal slitasjegrad: Forventet nedsliting av materiale i overflaten som er basert på enkle visuelle observasjoner. Kan vurderes sammen med bygningsdelens alder.
- Forventet gjenværende brukstid: Anslått tid et byggverk eller en del av et byggverk fortsatt vil være tjenlig for sitt formål (NS3600, Termer og definisjoner punkt 3.9)

AREALBEREGNING FOR BOENHETER

- Areal fastsettes etter Forskrift til avhendingsloven og Norsk Standard 3940 Areal- og volum-beregninger av bygninger fra 2023.
- Areal oppgis i hele kvadratmeter i rapporten, og gjelder for det tidspunkt oppmålingen fant sted.
- Bruksareal (BRA) er det måleverdige arealet som er innenfor omsluttete vegger målt i gulvhøyde (bruttoareal minus arealet som opptas av yttervegger). I tillegg til gulvhøyde gjelder regler om fri bredde for at arealet skal være måleverdige, med betydning for BRA av for eksempel loft med skråtak. BRA består av internt bruksareal (BRA-i), eksternt bruksareal (BRA-e) og innglasset balkong mv (BRA-b). Terrasse- og balkongareal (TBA) opplyses der tilstandsrapporten skal benyttes i boligomsetningen og der det er aktuelt. I tillegg kan gulvareal (GUA) og areal med lav takhøyde (ALH) opplyses sammen med BRA der det er aktuelt og en del av oppdraget. Rom skal ha atkomst og gangbart gulv for å kunne regnes som BRA/måleverdige areal.
- ~~Arealet måles og oppgis dersom arealet oppfyller krav til måleverdighet.~~

Oppdragsnr.: 21643-1259

Befaringsdato: 16.04.2026

Side: 26 av 27

- Arealet måles og oppgis dersom arealet oppfyller krav til måleverdighet, slik som at arealet må ha minst en bredde på 0,6m og minst en høyde på 1,9 m osv. Et rom kan være i strid med teknisk forskrift og mangle godkjenning hos kommunen for den aktuelle bruken, uten at dette får betydning for om arealet måles og oppgis i tilstandsrapporten. Når arealet måles tas det ikke hensyn til om arealet er lovlig oppført eller om bruken er lovlig, bruksendringer, lysforhold eller andre sikkerhetsmangler.

- Eiendommens markedsverdi kan ikke baseres på en ren matematisk beregning i forhold til antall kvadratmeter opplyst i rapporten. Opplysninger om areal kan altså ikke alene benyttes for beregning av eiendommens verdi.

- Rom som ligger utenfor boenheten, men som eier har påvist og/eller opplyst at tilhører boenheten, er oppmålt og inkludert i BRA-e. Det er ikke fremvist dokumentasjon på at rommet tilhører boenheten, med mindre dette er angitt særskilt. Rom utenfor boenheten kan omdisponeres av borettslaget/sameiet og dette kan påvirke boligens BRA. Vær oppmerksom på at NS 3940:2023 og eierseksjonsloven har ulik definisjon av fellesareal. Ved arealmåling gjelder NS 3940:2023 som definerer fellesareal slik: "Delen av bygning som brukes av to eller flere bruksenheter eller til bygningens forvaltning, drift eller vedlikehold.

- Se øvrig informasjon om areal i rapporten, Norsk Standard 3940 (2012 og 2023) og veiledningen til disse.

PERSONVERN

iVerdi AS, bygningssakkyndig og takstforetaket behandler personopplysninger som bygningssakkyndig trenger for å kunne utarbeide rapporten. Personvernerklæring med informasjon om bruk av personopplysninger og dine rettigheter finner du her [Personvernerklæring - iVerdi](#)

DELING AV PERSONOPPLYSNINGER FOR TRYGGERE BOLIGHANDEL OG MULIG RESERVASJON

Norsk takst og deres samarbeidspartnere benytter personopplysninger fra rapporten for analyse- og statistikkformål, samt utvikling og drift av produkter og tjenester for takstbransjen og andre aktører i boligomsetningen. Les mer om dette og hvordan du kan reservere deg på <https://www.norsktakst.no/norsk/om-norsk-takst/personvernerklaering/reservasjon/>

Vendu lager en boliganalyse basert på opplysninger fra rapporten. Les mer om dette og hvordan du kan reservere deg her: <https://samtykke.vendu.no/VB2528>

KLAGEORDNING FOR FORBRUKERE

Er du som forbruker misfornøyd med bygningssakkyndiges arbeid eller

Tilstandsrapportens avgrensninger

opptreden ved taksering av bolig eller fritidshus, se
www.takstklagenemnd.no for mer informasjon



Adresse Flusundvegen 51, 6091 FOSNAVÅG	
Dato for energimerking 27.04.2026	Merkenummer Energiattest-2026-287034
Bygningskategori Småhus	Bygningsnummer 179372509
Gårdsnummer 27	Bruksnummer 35
Seksjonsnummer —	Bruksenhetsnummer H0101

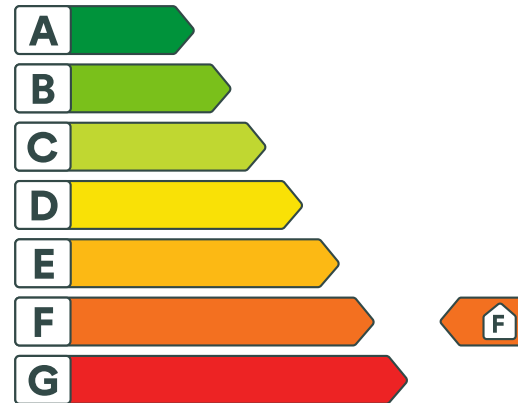

Energikarakteren

Energikarakteren angir hvor energieffektiv boligen er, inkludert oppvarmingsanlegget. Energikarakteren er beregnet ut fra den typiske energibruken for boligtypen. Beregningene er gjort ut fra normal bruk ved et gjennomsnittlig klima. Det er boligens energimessige standard og ikke bruken som bestemmer energikarakteren. Boligdata i denne attesten er beregnet ut fra opplysninger som er gitt av boligeier. Der opplysninger ikke er oppgitt, brukes typiske standardverdier for den aktuelle bygningstypen.



Boliginformasjon

Byggeår 1929	Bygningstype Enebolig
Bruksareal 300,0 m²	Oppvarmet bruksareal 199,0 m²
Oppvarmet etasje 3	Bygningsmateriale Tre
Oppvarming Elektrisitet, Varmepumpe, Ved	
Ventilasjon Periodisk avtrekk	



Energi

Beregnet vektet levert energi i normert klima er et nøkkeltall for å vurdere en bygnings energieffektivitet, der ulike energibærere (strøm, fjernvarme, varmpumpe) vektet ulikt.

Beregnet vektet levert energi i normert klima

Pr. KVM pr. år
338,45 kWh/m²

Beregnet levert energi i lokalt klima

Pr. KVM pr. år
319,64 kWh/m²

Totalt levert pr. år
63 609 kWh



Flusundvegen 51, 6091 FOSNAVÅG



Detaljering

Bygningsform Nei	Vegger Nei
Vindu Nei	Gulv Nei
Takkonstruksjon Nei	Ytterdører Nei
Energibruk Nei	Lekkasjetall Nei
Solceller Nei	



Flusundvegen 51, 6091 FOSNAVÅG



Tiltak

Bygningsmessige tiltak

Tiltak 1: Montering tetningslister

Luftlekkasjer mellom karm og ramme på vinduer og mellom karm og dørbblad kan reduseres ved montering av tetningslister. Lister i silikon- eller EPDM-gummi gir beste resultat.

Tiltak 2: Randsoneisolering av etasjeskillere

Kald trekk i randsonen av trebjelkelag kan utbedres ved å isolere bjelkelaget i randsonen. Utvendig kan man forsøke å tette vindsperra nederst på utsiden av vegg.

Tiltak 3: Isolering av innervegg mot uoppvarmet rom

Innervegg mot uoppvarmet rom i boligen isoleres.

Tiltak 4: Etterisolering av yttervegg

Yttervegg etterisoleres. Metode avhenger av dagens løsning. For å sjekke vindtetting av yttervegg anbefales termografering og tetthetsprøving.

Tiltak 5: Termografering og tetthetsprøving

Bygningens lufttetthet kan måles ved hjelp av metode for tetthetsmåling av hele eller deler av bygget. Termografering kan også benyttes for å kartlegge varmetap og lekkasjepunkter. Metodene krever spesialutstyr og spesialkompetanse og må utføres av fagfolk.

Tiltak på sanitæranlegg

Tiltak 6: Isolere varmtvannsrør

Uisolerte varmtvannsrør isoleres for å redusere varmetapet.

Brukertiltak

Tiltak 7: Følg med på energibruken i boligen

Gjør det til en vane å følge med energiforbruket. Les av måleren månedlig eller oftere for å være bevisst energibruken. Ca halvparten av boligens energibruk går til oppvarming.

Tiltak 8: Luft kort og effektivt

Ikke la vinduer stå på gløtt over lengre tid. Luft heller kort og effektivt, da får du raskt skifta lufta i rommet og du unngår nedkjøling av gulv, tak og vegger.

Tiltak 9: Slå av lyset og bruk sparepærer

Slå av lys i rom som ikke er i bruk. Utnytt dagslyset. Bruk sparepærer, spesielt til utelys og rom som er kalde eller bare delvis oppvarmet.

Tiltak 10: Velg hvitevarer med lavt forbruk

Når du skal kjøpe nye hvitevarer så velg et produkt med lavt strømforbruk. Produktene deles inn i energiklasser fra A til G, hvor A er det minst energikrevende. Mange produsenter tilbyr nå varer som går ekstra langt i å være energieffektive. A+ og det enda bedre A++ er merkinger som har kommet for å skille de gode fra de ekstra gode produktene.

Tiltak 11: Tiltak utendørs

Monter urbryter (koblingsur) på motorvarmeren slik at den ikke står på mer enn nødvendig. Skift til sparepærer. Sparepærer på 5, 7, 11, 15, og 20 W tilsvarer glødelamper på henholdsvis 25, 40, 60, 75 og 100 W, og de varer dessuten lenger, 8.000-15.000 timer mot 1.000-2.500 timer for glødelamper. Det kan monteres fotocelle på utebelysningen slik at det automatisk går av/på etter dagslyset/mørket. Eller det kan monteres bevegelsessensor slik at lyset kun går på ved bevegelse og slås av automatisk etter forhåndsinnstilt tid. For snøsmelteanlegg som kun er manuelt styrt av/på eller ift. lufttemperatur kan det installeres automatikk slik at snøsmelteanlegget både er temperatur- og nedbørsstyrt dvs. når det registreres nedbør og kulde samtidig.

Tiltak 12: Redusér innnetemperaturen

Ha en moderat innnetemperatur, for hver grad temperatursenkning reduseres oppvarmingsbehovet med 5 %. Mennesker er også varmekilder; jo flere gjester – desto større grunn til å dempe varmen. Ha lavere temperatur i rom som brukes sjelden eller bare deler av døgnet. Monter tetningslister rundt trekkfulle vinduer og dører (kan sjekkes ved bruk av myggspiral/røyk eller stearinlys). Sett ikke møbler foran varmeovner, det hindrer varmen i å sirkulere. Trekk for gardiner og persienner om kvelden, det reduserer varmetap gjennom vinduene.

Tiltak 13: Slå el.apparater helt av

Elektriske apparater som har stand-by modus trekker strøm selv når de ikke er i bruk, og må derfor slås helt av.

Tiltak 14: Spar strøm på kjøkkenet

Ikke la vannet renne når du vasker opp eller skyller. Bruk kjeler med plan bunn som passer til platen, bruk lokk, kok ikke opp mer vann enn nødvendig og slå ned varmen når det har begynt å koke. Slå av kjøkkenventilatoren når det ikke lenger er behov. Bruk av microbølgeovn til mindre mengder mat er langt mer energisparende enn komfyren. Tin frossenmat i kjøleskapet. Kjøøl - og frys skal avrimes ved behov for å hindre unødvendig energibruk og for høy temperatur inne i skapet / boksen (nye kjølekap har ofte automatisk avriming). Fjern støv på kjøleribber og kompressor på baksiden. Slå av kaffetraker når kaffen er ferdig traktet og bruk termos. Oppvaskmaskinen har innebygde varmeelementer for oppvarming av vann og skal kobles til kaldvannet, kobles den til varmtvannet øker energibruken med 20 - 40 % samtidig som enkelte vaske - og skylleprosesser foregår i feil temperatur.

Tiltak 15: Bruk varmtvann fornuftig

Bytt til sparedusj hvis du ikke har. For å finne ut om du bør bytte til sparedusj eller allerede har sparedusj kan du ta tiden på fylling av ei vaskebøtte; nye sparedusjer har et forbruk på kun 9 liter per minutt. Ta dusj i stedet for karbad. Skift pakning på dryppende kraner. Dersom varmtvannsberederen har nok kapasitet kan temperaturen i berederen reduseres til 70gr.

Tiltak 16: Vask med fulle maskiner

Fyll opp vaske- og oppvaskmaskinen før bruk. De fleste maskiner bruker like mye energi enten de er fulle eller ikke.

Tiltak utendørs

Tiltak 17: Termostat- og nedbørsstyring av snøsmelteanlegg

Snøsmelteanlegget er kun manuelt styrt, eller styres kun etter lufttemperatur. Det installeres automatikk slik at snøsmelteanlegget både er temperatur- og nedbørsstyrt. Det kan være i form av en temperatur- og snøføler i bakken, med temperatur - og fuktføler i luften. Snøsmelteanlegget aktiveres kun ved behov dvs. når det registreres nedbør og kulde samtidig.

Tiltak 18: Montere urbryter på motorvarmer

Det monteres urbryter (koblingsur) på motorvarmeren slik at den ikke står på mer enn nødvendig.

Tiltak 19: Skifte til sparepærer på utebelysning

Sparepærer på 5, 7, 11, 15, og 20 W tilsvarer glødelamper på henholdsvis 25, 40, 60, 75 og 100 W. Sparepærer gir like mye lys som vanlige glødelamper, men bruker bare rundt 20% av energien. De varer dessuten lenger, 8.000-15.000 timer mot 1.000 - 2.500 timer for glødelamper.

Tiltak 20: Montere automatikk på utebelysning

Det kan monteres fotocelle på utebelysningen slik at det automatisk går av/på etter dagslyset/mørket. Eller det kan monteres bevegelsessensor slik at lyset kun går på ved bevegelse og slås av automatisk etter forhåndsinnstilt tid.

Tiltak på varmeanlegg

Tiltak 21: Installere ny rentbrennende vedovn / peisinnsats, alternativt pelletskamin

I gamle vedovner / peiser med dør utnyttes kun 30 - 55 % av energiinnholdet i veden, mens med nye rentbrennende vedovner / peisinnsatser (som kom på markedet i 1988) er virkningsgraden på 70 - 80 %. Alternativt kan den gamle vedovnen / peisen skiftes ut med en pelletskamin. Nye vedovner, peisinnsatser og pelletskaminer utnytter energien mer effektivt samt at røykgassforurensning og utslippene reduseres med inntil 90 % sammenlignet med gammel vedovn. De fleste pelletskaminer styres av en romtermostat, slik at man kan stille inn ønsket temperatur. Kaminen kan starte og slokke av seg selv, og mange kaminer kan også programmere inn ukeprogram, med f.eks. nattsenkning.

Tiltak på elektriske anlegg

Tiltak 22: Temperatur- og tidsstyring av elektrisk gulvvarme / takvarme

For evt. eldre gulvvarme/takvarme uten termostat monteres ny styringsenhet med kombinert termostat og tidsstyring. Dersom mange slike styringsenheter og/eller panelovner skiftes ut bør det vurderes et system hvor temperatur og tidsinnstillinger i ulike rom i boligen styres fra en sentral enhet.

Tiltak 23: Temperatur- og tidsstyring av panelovner

Evt. eldre elektriske varmeovner uten termostat skiftes ut med nye termostatregulerte ovner med tidsstyring, eller det ettermonteres termostat / spareplugg på eksisterende ovn. Dersom mange ovner skiftes ut bør det vurderes et system hvor temperatur og tidsinnstillinger i ulike rom i boligen styres fra en sentral enhet.

Tiltak på luftbehandlingsanlegg

Tiltak 24: Montere blafrespjeld på kjøkkenventilator

Dersom kjøkkenventilator ikke har blafrespjeld, bør dette monteres for å redusere luftutskiftningen og dermed varmetapet.

Tiltak 25: Skifte avtrekksvifte på bad til ny med fuktstyring

Dersom avtrekksvifte på bad kun har manuell styring av/på kan det vurderes å montere ny avtrekksvifte med fuktstyring, dvs. at den starter/stopper automatisk ved behov avh. av luftens relative fuktighet og reduserer den totale luftutskiftningen og dermed varmetapet.



Om grunnlaget for energimerket

Enova er ansvarlig for energimerkeordningen. Energimerket beregnes på grunnlag av oppgitte opplysninger om boligen. For informasjon som ikke er oppgitt, brukes typiske standardverdier for den aktuelle bygningstypen fra tidsperioden den ble bygd i. Beregningsmetodene for energikarakteren baserer seg på NS 3031.

<https://www.enova.no/energimerking>



Spørsmål om energiattesten

Spørsmål om energiattesten, energimerkeordningen eller gjennomføring av energieffektivisering og tilskuddsordninger kan rettes til Enova Svarer.

For ytterligere råd og veiledning om effektiv energibruk se våre nettsider.

<https://www.enova.no>

EGENERKLÆRINGSSKJEMA

Til orientering vil dette skjema være en del av salgsoppgaven

Meglerfirma	
Notar Ulsteinvik	
Oppdragsnr.	
3-0046/26	
Selger 1 navn	
Oda Birgitte Ørmen Vinjevoll	
Gateadresse	
Flusundvegen 51	
Poststed	Postnr
FOSNAVÅG	6091
Er det dødsbo?	
<input checked="" type="checkbox"/> Nei <input type="checkbox"/> Ja	
Avdødes navn	
Er det salg ved fullmakt?	
<input type="checkbox"/> Nei <input checked="" type="checkbox"/> Ja	
Hjemmelshavers navn	
Oddbjørn Vidar Vinjevoll	
Har du kjennskap til eiendommen?	
<input type="checkbox"/> Nei <input checked="" type="checkbox"/> Ja	
Når kjøpte du boligen?	
År	1981
Hvor lenge har du eid boligen?	
Antall år	0
Antall måneder	0
Har du bodd i boligen siste 12 måneder?	
<input checked="" type="checkbox"/> Nei <input type="checkbox"/> Ja	
I hvilket forsikringsselskap har du tegnet villa/husforsikring?	
Forsikringsselskap	Tryg
Polise/avtalnr.	

Spørsmål for alle typer eiendommer

1 Kjenner du til om det er/har vært feil tilknyttet våtrommene, f.eks. sprekker, lekkasje, råte, lukt eller soppkader?

Nei Ja

Beskrivelse

Det er ingen kjente feil, men våtrommene er over 20 år.

Initialer selger: OBØV

1

Document reference: 3-0046/26

2 Kjenner du til om det er utført arbeid på bad/våtrom?

Svar

Ja, av faglært og ufaglært/egeninnsats/dugnad

Beskrivelse

Dette i forbindelse med at badene ble opparbeidet.

Arbeid utført av

Ståle Berge VVS og Bademiljø Fosnavåg Rør AS

2.1 Ble tettesjikt/membran/sluk oppgradert/fornytt?

Nei Ja

2.2 Er arbeidet byggemeldt?

Nei Ja

3 Kjenner du til om det er/har vært tilbakeslag av avløpsvann i sluk eller lignende?

Nei Ja

4 Kjenner du til feil eller om har vært utført arbeid/kontroll på vann/avløp?

Svar

Ja, kun av faglært

Beskrivelse

Dette igjennom hele eiertiden ved behov

Arbeid utført av

Ståle Berge VVS og Bademiljø Fosnavåg Rør AS

5 Kjenner du til om det er/har vært problemer med drenering, fuktinnslag, øvrig fukt eller fuktmerker i underetasje/kjeller?

Nei Ja

6 Kjenner du til om det er/har vært utettheter i terrasse/garasje/tak/fasade?

Nei Ja

7 Kjenner du til om det er/har vært problemer med ildsted/skorstein/pipe f.eks. dårlig trekk, sprekker, pålegg, fyringsforbud eller lignende?

Nei Ja

Beskrivelse

Kan benytte peisen i innerste stue

8 Kjenner du til om det er/har vært f.eks. sprekker i mur, skjeve gulv eller lignende?

Nei Ja

9 Kjenner du til om det er/har vært sopp/råteskader/insekter/skadedyr på eiendommen som rotter, mus, maur eller lignende?

Nei Ja

10 Kjenner du til om det er/har vært skjeggkre i boligen?

Nei Ja

11 Kjenner du til om det er/har vært utført arbeid på el-anlegget eller andre installasjoner (f.eks. oljetank, sentralfyr, ventilasjon)?

Svar

Nei

12 Kjenner du til om det er utført kontroll av el-anlegget og/eller andre installasjoner (f.eks. oljetank, sentralfyr, ventilasjon)?

Nei Ja

Beskrivelse

EL tilsyn, mangler utbedret av Mindor Berge AS

13 Har du ladeanlegg/ladeboks for elbil i dag?

Nei Ja

14 Kjenner du til om ufaglærte har utført arbeid som normalt bør utføres av faglærte, utover det som er nevnt tidligere (f.eks. drenering, murerarbeid, tømmerarbeid etc)?

Nei Ja

15 Er det nedgravd oljetank på eiendommen?

Nei Ja

16 Kjenner du til om det har vært utført arbeid på terrasse/garasje/tak/fasade?

Svar

Nei

- 17 Selges eiendommen med utleiedel, leilighet, hybel eller tilsvarende?
 Nei Ja
- 18 Kjenner du til om det er innredet/bruksendret/bygget ut i kjeller eller loft eller andre deler av boligen?
 Nei Ja
- 19 Kjenner du til forslag eller vedtatte reguleringsplaner, andre planer, nabovarsel eller offentlige vedtak som kan medføre endringer i bruken av eiendommen eller av dens omgivelser?
 Nei Ja
- 20 Kjenner du til om det foreligger påbud/heftelser/krav/manglende tillatelser vedrørende eiendommen?
 Nei Ja
- 21 Er det foretatt radonmåling?
 Nei Ja
- 22 Kjenner du til manglende brukstillatelse eller ferdigattest?
 Nei Ja
- 23 Kjenner du til om det foreligger skaderapporter/ tilstandsvurderinger eller utførte målinger?
 Nei Ja
- 24 Er det andre forhold av betydning ved eiendommen som kan være relevant for kjøper å vite om (f.eks. rasfare, tinglyste forhold eller private avtaler)?
 Nei Ja

Tilleggskommentar

Vinduene må skiftes.

Jeg bekrefter at opplysningene er gitt etter beste skjønn. Jeg er kjent med at dersom jeg har gitt ufullstendige, uriktige eller misvisende opplysninger om eiendommen, vil forsikringssselskapet kunne søke hel eller delvis regress for sine utbetalinger eller redusere sitt ansvar helt eller delvis, jfr. vilkår for boligselgerforsikring punkt 7.1 og forsikringsavtaleloven kapittel 4.

Jeg er orientert om mitt mulige ansvar som selger etter avhendingsloven, eventuelt etter kjøpsloven (aksjeboliger), og om forsikringsgiver sitt boligselgerforsikringstilbud.

Jeg er klar over at avtale om forsikring er bindende. Jeg er også klar over at premietilbudet først kan påberopes når boligen er solgt (budaksept). Premietilbudet som er gitt av megler er bindende for forsikringsgiver i 6 – seks – måneder fra oppdragsinngåelse med megler.

Etter dette vil premien og forsikringsvilkårene kunne justeres. Når premietilbudet ikke lenger er bindende for forsikringssselskapet må egenerklæringsskjemaet signeres på nytt og eventuelle endringer påføres. Det vil da være forsikringspremien og forsikringsvilkårene på ny signeringsdato som legges til grunn.

Det kan ikke tegnes boligselgerforsikring ved følgende salg:

- mellom ektefeller eller slektninger i rett oppstigende eller nedstigenede linje, søsken, eller
- mellom personer som bor eller har bodd på boligeiendommen og/eller
- når salget skjer som ledd i sikredes næringsvirksomhet/er en næringseiendom
- etter at boligeiendommen er lagt ut for salg.
- ved salg av helårs- og fritidsbolig er det krav til at det foreligger tilstandsrapport i henhold til Forskrift til avhendingslova (tryggere bolighandel).

Forsikringssselskapet kan ved skriftlig samtykke akseptere tegning av forsikring også i ovennevnte tilfeller.

Dersom forsikringssselskapet ikke har gitt skriftlig samtykke, kan erstatningen bortfalle.

Ved oppgjørsoppdrag trer forsikringen i kraft når kontrakten er signert av begge parter, begrenset til siste 12 måneder før overtakelse.

Forøvrig oppfordrer selger potensielle kjøpere til å undersøke eiendommen grundig, jf avhendingsloven § 3-10 og kjøpsloven § 20 (aksjeboliger).

Gyldig forsikring forutsetter at det for helårs- og fritidsbolig foreligger tilstandsrapport som er i henhold til Forskrift til avhendingslova (tryggere bolighandel).

Jeg ønsker boligselgerforsikring, og bekrefter å ha mottatt og lest forsikringsvilkårene og informasjonsbrosjyre til selger i forbindelse med kjøp av boligselgerforsikring. Forsikringen trer i kraft på det tidspunkt det foreligger en budaksept mellom partene, begrenset til tolv måneder før overtagelse. Ved oppgjørsoppdrag trer forsikringen i kraft når kontrakten er signert av begge parter, begrenset til siste 12 måneder før overtakelse. Jeg bekrefter med dette at eiendommen ikke er en næringseiendom, at den ikke selges som ledd i næringsvirksomhet eller mellom ektefeller eller slektninger i rett oppstigende eller nedstigenede linje, søsken, eller mellom personer som bor eller har bodd på boligeiendommen. Gyldig forsikring forutsetter at det for helårs- og fritidsbolig foreligger tilstandsrapport som er i henhold til Forskrift til avhendingslova (tryggere bolighandel). Forsikringen er ugyldig dersom den tegnes i strid med forsikringsvilkårene. Jeg er innforstått med at eiendomsmeglere ikke har fullmakt til å gjøre unntak fra ovennevnte begrensninger. Jeg er oppmerksom på at 8% av total forsikringspremie er honorar til Söderberg & Partners.

Jeg ønsker ikke boligselgerforsikring, men megler har tilbudt meg å kjøpe slik forsikring.

Jeg kan ikke kjøpe boligselgerforsikring ihht vilkår.

NAME OF SIGNER	IDENTIFIER	TIME	ELECTRONIC ID
Oda Ørmen Vinjevoll	27573ed439a4f42373968 75df4f744ee945d15b1	22.04.2026 19:50:17 UTC	Signer authenticated by One time code

Document reference: 3-0046/26

- This is a PDF document digitally signed by IN Groupe's E-Signing service.
- The document's integrity is protected by signing and sealing the contents with a certificate issued to IN Groupe by a third party. Validating the signature confirms that the contents have not been modified since the time of signing.
- For more information about document formats, see <https://doc.ingroupe.com/developer>

Gnr: 27

Bnr: 35

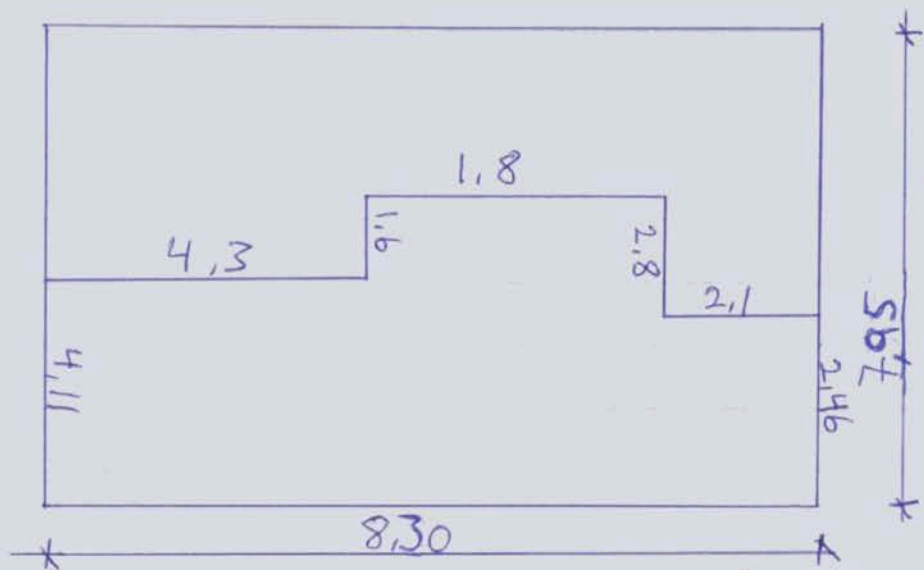
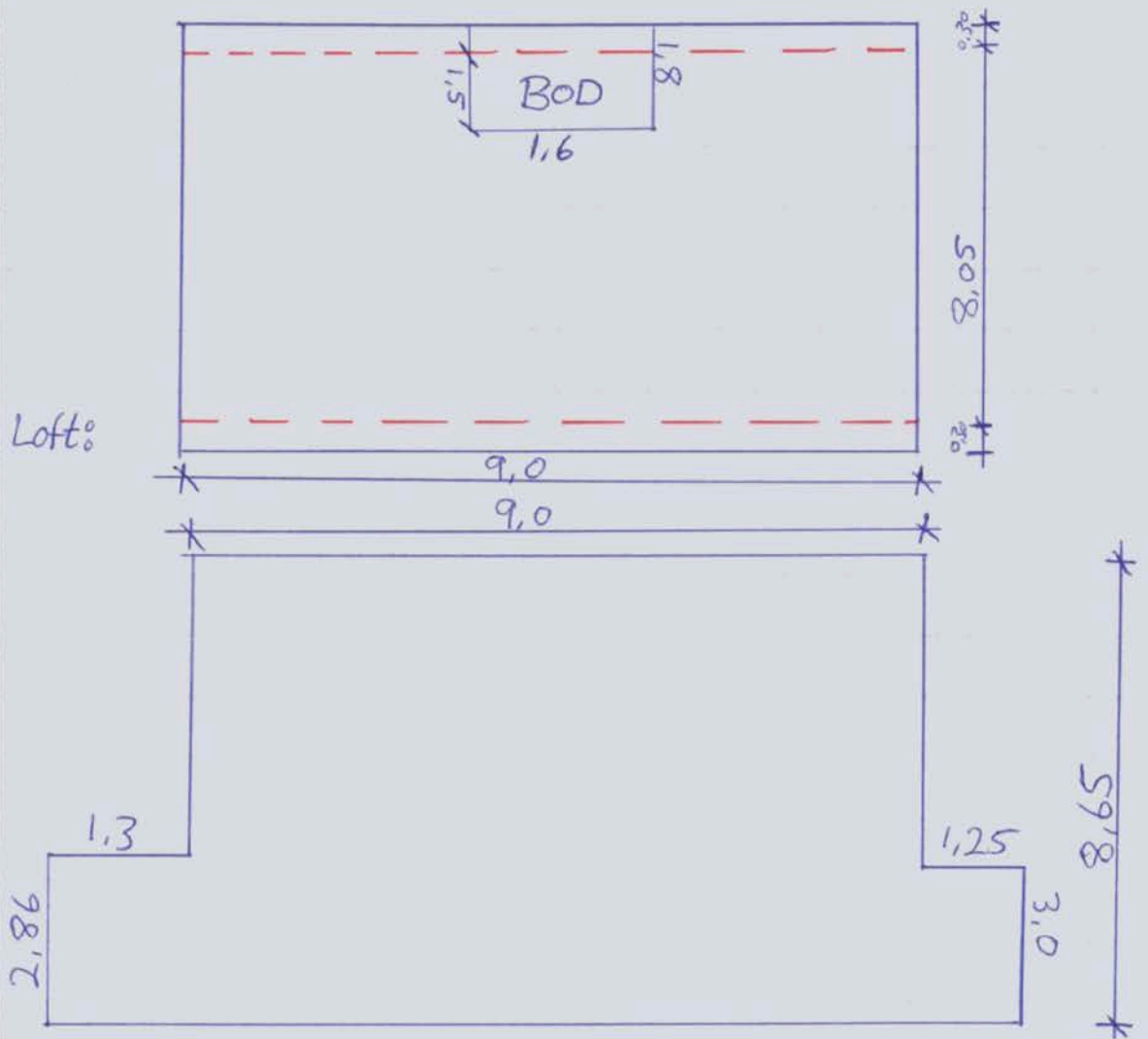



Herøy kommune

Grunnkart

Eiendom: 27/35
Adresse: Flusundvegen 51
Dato: 26.03.2026
Målestokk: 1:1000



UTM-32

Eiendomsgr. nøyaktig <= 10 cm	Eiendomsgr. mindre nøyaktig >200<=500 cm	Eiendomsgr. omvistet	Hjelpelinje vannkant
Eiendomsgr. middels nøyaktig >10<=30 cm	Eiendomsgr. lite nøyaktig >=500 cm	Hjelpelinje veikant	Hjelpelinje fiktiv
Eiendomsgr. mindre nøyaktig >30<=200 cm	Eiendomsgr. uviss nøyaktighet	Hjelpelinje punkt feste	

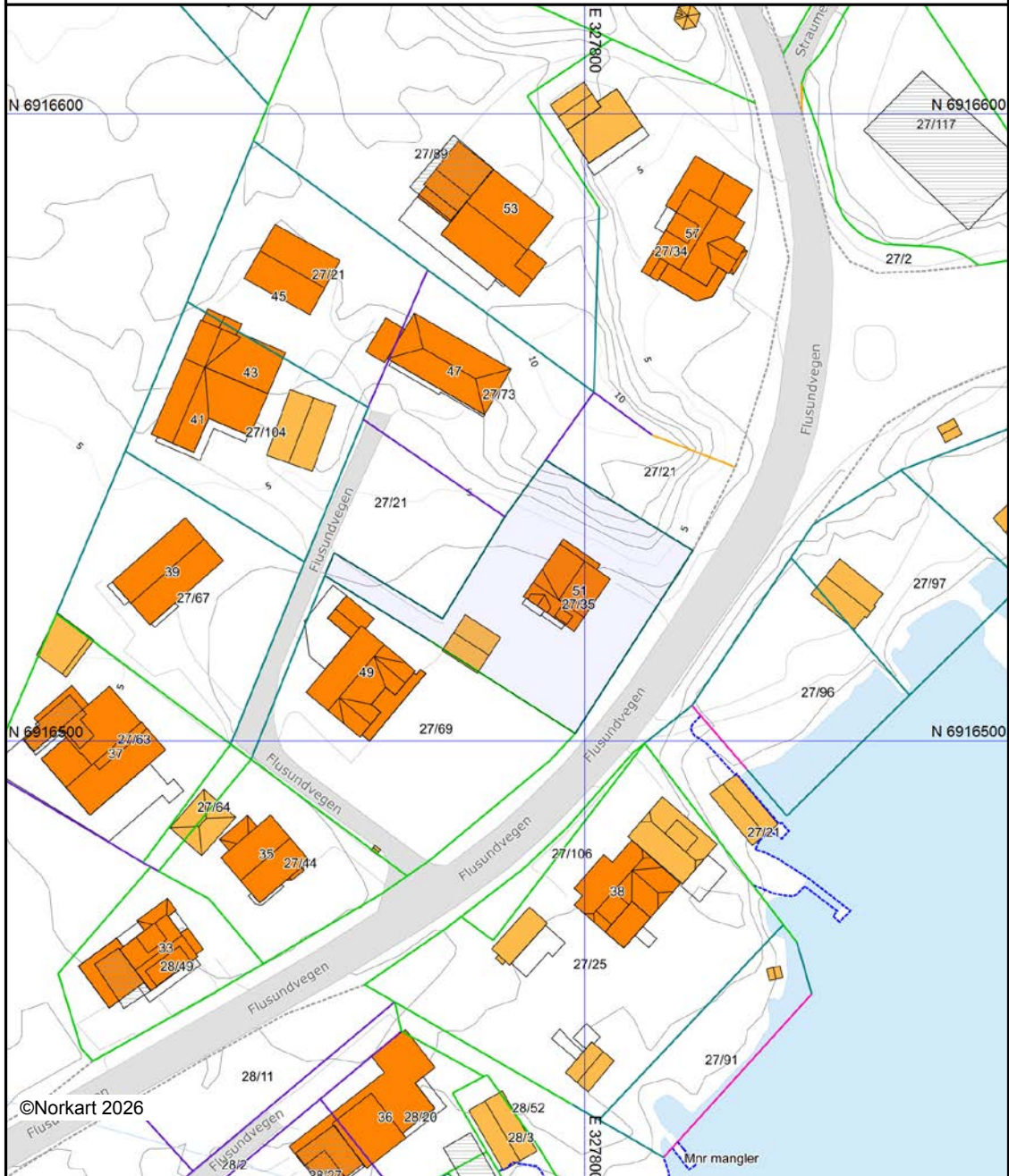

Det tas forbehold om at det kan forekomme feil, mangler eller avvik i kartet. Spesielt gjelder dette usikre eiendomsgrenser. Dette kartet kan ikke brukes som erstatning for situasjonskart i byggesaker.



Herøy kommune

Reguleringsplankart

Eiendom: 27/35
Adresse: Flusundvegen 51
Utskriftsdato: 26.03.2026
Målestokk: 1:1000



UTM-32

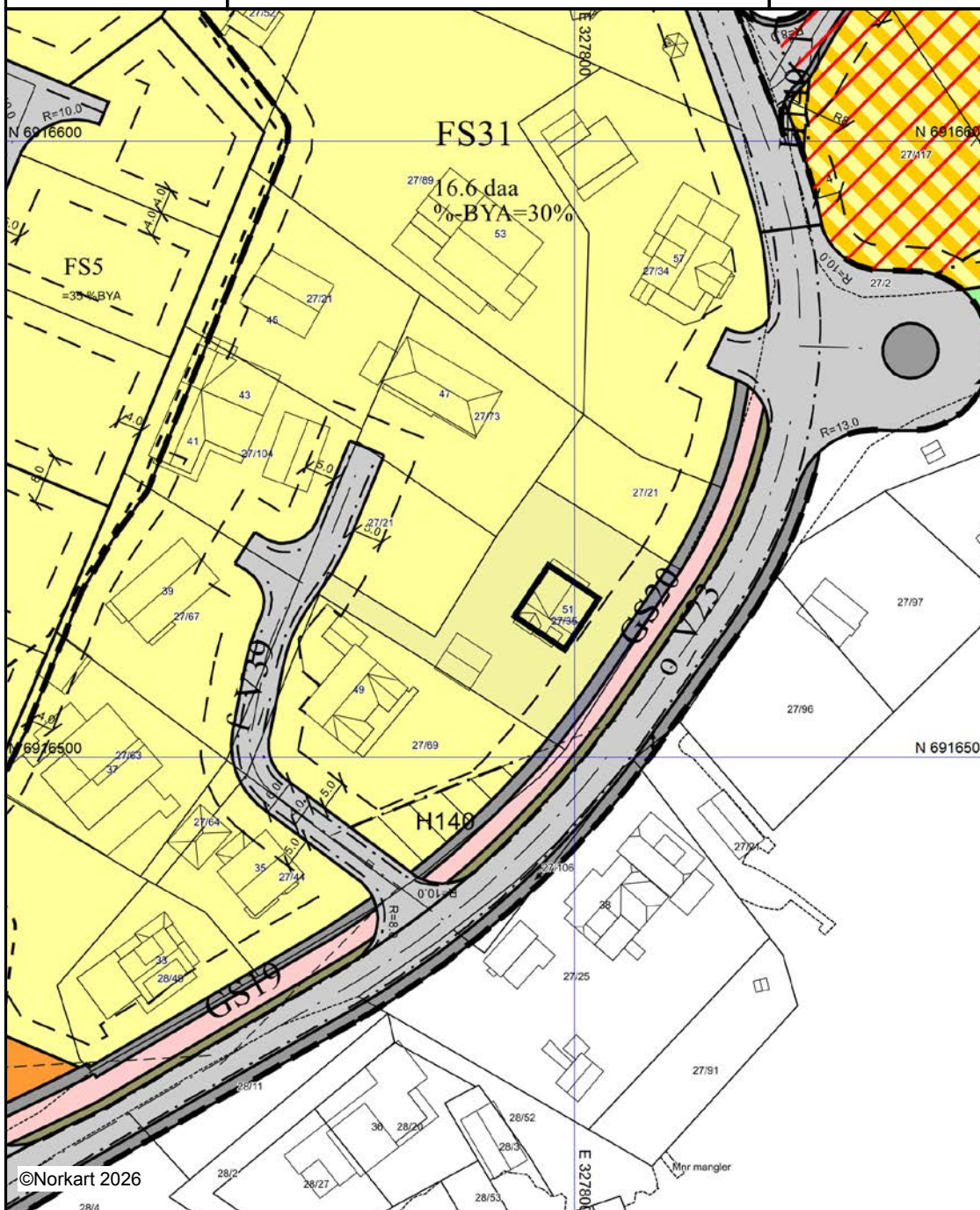

©Norkart 2026

Kartet er produsert fra kommunens beste digitale kartbaser for området og inneholder viktige opplysninger om eiendommen og området omkring. Presentasjonen av informasjon er i samsvar med nasjonal standard. Kartet kan inneholde feil, mangler eller avvik i forhold til kravene i oppgitt standard. Kartet kan ikke benyttes til andre formål enn det formålet det er utlevert til uten samtykke fra kommunen jf. lov om åndsverk.

Tegnforklaring

<i>Reguleringsplan-Bygninger og anlegg (PBL2)</i>	
	Bustader - frittliggjande småhus
	Andre kommunaltekniske anlegg
	Småbåtanlegg i sjø og vassdrag
	Leikeplass
	Angitte byggje- og anleggsformål kombinert
<i>Reguleringsplan-Samferdselsanlegg og tekn</i>	
	Veg
	Køyreveg
	Fortau
	Gang-/sykkeveg
	Annan veggrunn - tekniske anlegg
	Annan veggrunn - grøntareal
	Kai
<i>Reguleringsplan-Grøntstruktur (PBL2008 §1)</i>	
	Frionråde
<i>Reguleringsplan- Bruk og vern av sjø og va</i>	
	Ferdsel
	Friluftsområde i sjø og vassdrag
<i>Reguleringsplan-Omsynsoner (PBL2008 §12)</i>	
	Faresone - Flomfare
	Sikringsone - Frisikt
<i>Reguleringsplan- Føresegningsområde (PBL200</i>	
	Føresegningsområde
<i>Reguleringsplan-Juridiske linjer og punkt PE</i>	
	Sikringssonегrense
	Føresegnsgrense
<i>Reguleringsplan - Felles for PBL 1985 og 20</i>	
	Regulerings- og utbyggingsplanområde
	Planen si avgrensing
	Faresonegrense
	Formålsgrense
	Regulert tomtegrense
	Bygg, kulturminne m. m. som skal bevarast
	Byggjegrænse
	Bygningar som inngår i planen
	Bygningar som skal fjernast
	Regulert senterlinje
	Frisiktslinje
	Regulert kant kjørebane
	Målelinje/avstandslinje
	Avkjørsel
Abc	Påskrift feltnavn
Abc	Påskrift areal
Abc	Påskrift utnytting
Abc	Påskrift breidde
Abc	Påskrift radius
Abc	Påskrift kotehøgde
Abc	Påskrift plantilbehør
Abc	Regulerings- og utbyggingsplan - påskrift

Tegnforklaring

	<i>Kommuneplan-Bygninger og anlegg (PBL2008 §11)</i> Bustader - noverande
	Andre typar bygningar og anlegg - noverande
	Grav- og urnelund - noverande
	<i>Kommuneplan-Landbruks-, natur- og friluftsliv</i> LNFR-areal - noverande
	<i>Kommuneplan-Bruk og vern av sjø og vass</i> Bruk og vern av sjø og vassdrag med tilhøyrar
	Kombinerte formål i sjø og vassdrag - noverande
	<i>Kommuneplan - Omsynsoner (PBL2008 §11)</i> Faresone - Ras- og skredfare
	Bandlegging etter lov om kulturminne - noverande
	<i>Kommuneplan - Føresegningsområde (PBL2008 §11)</i> Føresegningsområde
	<i>Kommuneplan-Linje- og punktsymbol (PBL2008 §11)</i> Faresonegrense
	Bandleggingsgrense
	Bestemmelsegrense
	<i>Felles for kommuneplan PBL 1985 og 2008</i> Planområde
	Grense for arealformål
	Hovudveg - noverande
	Samleveg - framtidig
	Samleveg - noverande
	Tilkomstveg - noverande
	Tilkomstveg - framtidig
	Farled - noverande
Abc	Påskrift områdenamn
Abc	Kommune(del)plan - påskrift

Nabolagsprofil

Flusundvegen 51

Offentlig transport

🚏 Berge bedehus Linje 330, 331, 333	7 min 🚶 0.6 km
✈️ Ørsta-Volda Lufthavn Hovden	37 min 🚶
✈️ Ålesund Lufthavn, Vigra	2 t 29 min 🚶

Skoler

Einedalen skule (1-7 kl.) 174 elever, 14 klasser	18 min 🚶 1.6 km
Bergsøy skule (1-7 kl.) 254 elever, 20 klasser	21 min 🚶 1.9 km
Bergsøy skule (1-7 kl.) 254 elever, 20 klasser	4 min 🚶 2.3 km
Herøy ungdomsskule (8-10 kl.) 298 elever, 24 klasser	21 min 🚶 1.9 km
Herøy vidaregåande skule 301 elever	5 min 🚶 2.6 km

Aldersfordeling barn (0-18 år)



23% i barnehagealder
34% 6-12 år
19% 13-15 år
23% 16-18 år

Aldersfordeling

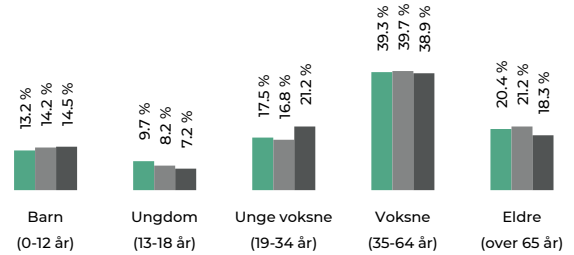

Område	Personer	Husholdninger
Grunnkrets: Flusund	280	128
Kommune: Herøy	8 765	4 026
Norge	5 425 412	2 654 586

Barnehager

Sirlihaugen barnehage (0-6 år) 55 barn	19 min 🚶 1.7 km
Bergslia barnehage (1-5 år) 36 barn	20 min 🚶 1.7 km
Troll Lia barnehage (1-5 år) 94 barn	3 min 🚶 2.8 km

Dagligvare

Kiwi Eggesbønes	4 min 🚶
Coop Extra Fosnavåg PostNord	4 min 🚶 2.7 km

Sport

⚽ Einedalen skule, Ballbinge Ballspill	16 min 🚶 1.5 km
⚽ Bergsøy stadion Ballspill, fotball, friidrett	19 min 🚶 1.7 km
🏊 Aktiv Trening Herøy	4 min 🚶
🏊 Sunnmørsbadet	4 min 🚶



Innholdet i nabolagsprofilen er hentet fra ulike datakilder, og feil eller mangler kan forekomme. Vurderinger og sitater er innhentet på web og gir uttrykk for hvordan naboene vurderer nabolaget. FINN.no AS kan ikke holdes ansvarlig for feil/mangler i profilen. Copyright © Finn.no AS 2026

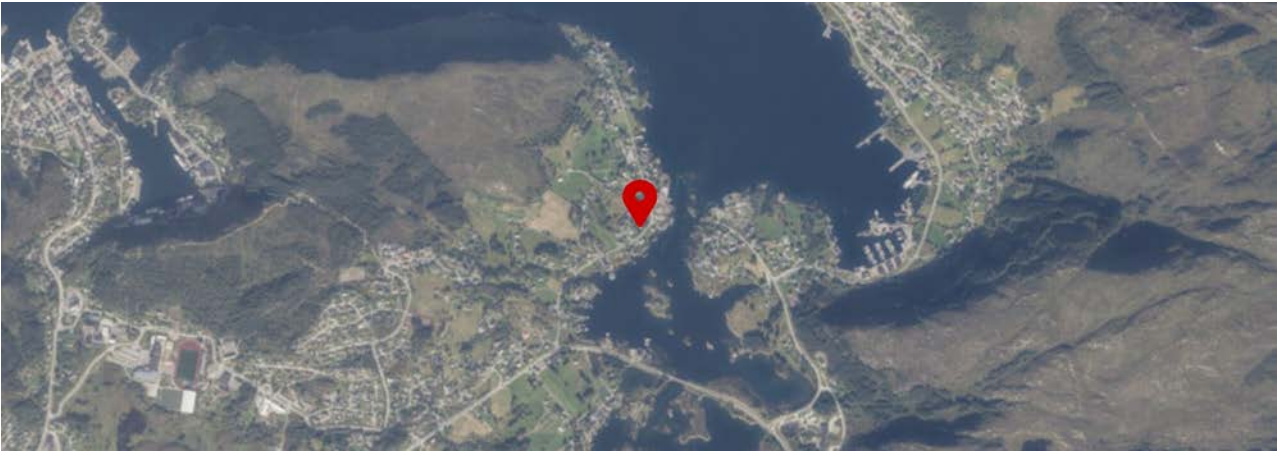

FINN Innholdet i nabolagsprofilen er hentet fra ulike datakilder, og feil eller mangler kan forekomme. Vurderinger og sitater er innhentet på web og gir uttrykk for hvordan naboene vurderer nabolaget. FINN.no AS kan ikke holdes ansvarlig for feil/mangler i profilen. Copyright © Finn.no AS 2026



OVERSIKT OVER LØSØRE OG TILBEHØR TIL EIENDOMMEN

Oversikten er utarbeidet av Norges Eiendomsmeglerforbund, Eiendom Norge og Advokatforeningens Eiendomsmeglingsgruppe, og er gjeldende fra 1. januar 2020.

Generelt

Lov om avhending av fast eiendom (avhendingslova/avhl.) av 3. juli 1992 regulerer kjøper og selgers rettigheter og plikter ved overdragelse av fast eiendom og andeler i borettslag.

I henhold til avhl. § 3-4 skal eiendommen, når annet ikke er avtalt, overdras med innredninger og utstyr som etter lov, forskrift eller annet offentlig vedtak skal følge med. Det samme gjelder varig innredning og utstyr som enten er fastmontert eller er særskilt tilpasset bygningen, jf. avhl. § 3-5. Loven inneholder ingen detaljert oversikt over hva som omfattes av «innredning og utstyr», og over hva som skal regnes som «fastmontert eller særskilt tilpasset».

Partene kan fritt avtale hva som skal følge med eiendommen ved salg. Bransjens liste over løsøre og tilbehør som skal følge med eiendommen, er en del av avtalen mellom kjøper og selger dersom ikke annet er opplyst i salgsoppgaven, kjøper har tatt forbehold i bud eller avtale på annen måte er inngått. Der intet annet er avtalt, vil løsøre og tilbehør medfølge slik dette fremkommer av avhl. § 3-4 og § 3-5 og denne oversikt.

Produkter og installasjoner som medfølger overdras uten noen form for garantier, utover eventuell gjenværende leverandørgaranti.

Dersom det er noe i nedenstående liste som ikke finnes på eiendommen, vil det heller ikke medfølge.

- 1. HVITEVARER** medfølger der dette er spesielt angitt i salgsoppgaven.
- 2. HELDEKKENDE TEPPER** følger med uansett festemåte.
- 3. VARMEKILDER**, slik som ovner, kaminer, peiser, varmpumper og panelovner, følger med uansett festemåte. Frittstående biopeiser/varmeovner og terrassevarmere medfølger ikke. Det følger ikke med varmekilder i rom som ikke har vegg- eller fastmonterte varmekilder på visning.
- 4. TV, RADIO OG MUSIKKANLEGG.** TV-antenner og fellesanlegg for TV, herunder parabolantenne, og tuner/dekoder/tv-boks medfølger der dette eies av selger. Veggmontert TV/flatskjerm med tilhørende festeordning samt musikkanlegg følger ikke med (se også punkt 12).
- 5. BADEROMSINNREDNING/UTSTYR.** Badekar, dusjkabinett, dusjvegger, alle fastmonterte speil og hyller, fastmonterte glass- og håndkleholdere, herunder håndklevarmere samt baderomsinnredning, medfølger.
- 6. GARDEROBESKAP** medfølger, selv om disse er løse. Fastmonterte garderobehyller og knagger medfølger. Innredning i garderobeskap, for eksempel løse eller fastmonterte trådkurver, hyller, stenger og lignende, medfølger.

7. KJØKKENINNREDNING medfølger, herunder også åpne, fastmonterte hyller og løs eller fastmontert kjøkkenøy.

8. MARKISER, PERSIENNER og annen type innvendig og utvendig solskjerming, gardinoppheng, lamellgardiner og liftgardiner medfølger.

9. AVTREKKSIVIFTER av alle slag, samt fastmonterte aircondition/ventilasjonsanlegg, medfølger.

10. SENTRALSTØVSUGER medfølger med komplett anlegg, herunder slange, munnstykke mm.

11. LYSKILDER. Kupler, lysstoffarmatur, fastmonterte "spotlights", oppheng og skinner med spotlights samt utelys og hagebelysning medfølger. Vegglamper, krokhengte lamper, lysekroner, prismelamper og lignende som er koblet til sukkerbit eller stikkontakt følger likevel ikke med.

12. INSTALLERTE SMARTHUSLØSNINGER med sentral som styrer lys, varme, lyd o.l., samt tilhørende trådløse enheter som brytere, sensorer, kameraer, integrerte høyttalere el. medfølger. Enkle lysstyringssystem f.eks. med en sentral som kun styrer lyspærer eller smartpærer montert i sokkel medfølger likevel ikke.

13. UTVENDIGE SØPPELKASSER og eventuelt holder/hus til disse medfølger.

14. POSTKASSE medfølger.

15. UTENDØRS INNRETNINGER slik som flaggstang, fastmontert tørkestativ, samt andre faste utearrangementer som f.eks. badestamp, boblekar/jacuzzi og liknende utendørs kar, lekestue, lekestativ, utepeis, fastmontert trommel til vannslange, medfølger. Guidekabel/avgrensingskabel til robotgressklipper medfølger, men robotgressklipper og ladestasjon for denne medfølger ikke.

16. FASTMONTERT VEGGLADER/LADESTASJON TIL EL-BIL medfølger uavhengig av hvor laderen er montert.

17. SOLCELLEANLEGG med tilhørende teknisk infrastruktur medfølger.

18. GASSBEHOLDER til gasskomfyr og gasspeis medfølger.

19. BRANNSTIGE, BRANNTAU, feiestige og lignende medfølger der dette er påbudt. Løse stiger medfølger ikke.

20. BRANNSLUKNINGSAPPARAT, BRANNSLANGE og RØYKVARSLER medfølger der dette er påbudt. Det er eier og brukers plikt til å se til at utstyret forefinnes på enhver eiendom. Hvis annet ikke er uttrykkelig avtalt, skal dette derfor alltid følge med ved salg av eiendom.

21. SAMTLIGE NØKLER til eiendommen som selger er i besittelse av skal overleveres kjøper på overtakelsen, herunder nøkler til eventuelle boder, uthus, garasjeportåpner e.l. Låses boder, uthus e.l. med hengelås, skal lås og nøkler til disse medfølge.

22. GARASJEHYLLER, bodhyller, lagringshyller og oppheng til bildekk medfølger såfremt de er fastmontert.

Planter, busker og trær som er plantet på tomten, eller fastmonterte kasser og lignende er en del av eiendommen og medfølger i handelen.

Boligkjøperforsikring

Hvis din nye bolig har skjulte feil kan dette koste deg både tid og penger.

Dine fordeler

- Unngå bekymring og stress
- Spar verdifull tid
- Få advokatkostnadene dekket

Med vår boligkjøperforsikring er du i trygge hender hvis du oppdager feil eller mangler ved boligen du har kjøpt. Forsikringen gir deg tilgang på hjelp fra advokater, saksbehandlere og jurister som er spesialiserte på eiendomskjøp. De står klare til å hjelpe deg i fem år etter overtagelse – uten at du trenger å bekymre deg for egne og eventuelle idømte saksomkostninger.

Få hjelpen du trenger!

- **Når:** Du kjøper forsikringen når du kjøper en brukt bolig. Da gjelder avhendingsloven.
- **Hvor:** Hos eiendomsmegler senest ved kontraktsmøte.
- **Hvordan:** Krysses av i kjøpekontrakten. Forsikringsbevis og vilkår sendes per e-post.

Forsikringen er meglet frem av Söderberg & Partners og er plassert hos Gar-Bo Försäkring AB.

*Det tas forbehold om pris- og vilkårsendringer.

Hva koster forsikringen?

Forsikringspremien trekkes i oppgjøret.

Borettslagseiendom: kr 8 900

Seksjonert eiendom/
aksjebolig: kr 11 900

Enebolig/fritid/tomt: kr 17 900

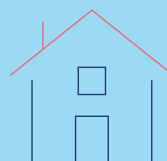

soderbergpartners.no/eiendom



Nøklene i lomma. Forsikring **fikser vi.**

Ved kjøp av bolig gjennom Notar Eiendomsmegling får kjøper én måned gratis forsikring på boligen i samarbeid med Kolibri Forsikring. Forsikringen trer i kraft fra overtakelsesdato. Kolibri Forsikring vil kontakte kjøper med informasjon og tilbud om videre forsikring dersom kjøper ønsker dette.

 Kolibri

Les mer om oss på
→kolibriforsikring.no

Forbrukerinformasjon om budgivning



Sist oppdatert med virkning fra 1. juli 2025, i forbindelse med ikrafttredelse av endringer i eiendomsmeglingsloven.

Informasjonen er utarbeidet av Forbrukerrådet, Advokatforeningen ved Lovutvalget for eiendomsmegling, Eiendom Norge og Norges Eiendomsmeglerforbund, på grunnlag av bl.a. eiendomsmeglingsloven § 6-8.

Nedenfor gis en oversikt over de retningslinjer som anbefales ved budgivning på eiendommen. Avslutningsvis gis også en kort oversikt over de viktigste rettsreglene tilknyttet budgivning.

Før det legges inn bud på eiendommen oppfordres budgiver til å sette seg inn i all relevant informasjon om eiendommen, herunder salgsoppgave og tilstandsrapport.

GJENNOMFØRING AV BUDGIVNING:

1. Alle bud skal inngis skriftlig til megler, som formidler disse videre til selger. Med skriftlige bud menes også elektroniske meldinger som e-post og SMS når informasjonen i disse er tilgjengelig også for ettertiden. Kravet til skriftlighet gjelder også budforhøyelser, og motbud (bud fra selger), aksept eller avslag fra selger. Før formidling av bud til selger skal megler innhente gyldig legitimasjon og signatur fra budgiver. Kravet til legitimasjon og signatur er oppfylt for budgivere som benytter e-signatur som f.eks. BankID eller MinID.

2. Et bud bør inneholde eiendommens adresse (eventuelt gnr/bnr), kjøpesum, budgivers kontaktinformasjon, finansieringsplan, akseptfrist, overtakelsesdato og eventuelle forbehold som for eksempel usikker finansiering, salg av nåværende bolig ol. Normalt vil ikke et bud med forbehold bli akseptert før forbeholdet er avklart. Konferer gjerne med megler før bud inngis.

3. Megler skal legge til rette for en forsvarlig avvikling av budrunden. I forbrukerforhold (dvs. der selger er forbruker) skal megleren ikke formidle bud med kortere akseptfrist enn kl. 12.00 første virkedag etter siste annonserte visning. Etter denne fristen bør budgivere ikke sette en kortere akseptfrist enn at megler har mulighet til, så langt det er nødvendig, å orientere selger, budgivere og øvrige interessenter om bud og forbehold. Dersom bud inngis med en frist som åpenbart er for kort til at megleren kan avvikle budrunden på en forsvarlig måte som sikrer selger og interessenter et tilstrekkelig grunnlag

for sine handlingsvalg, vil megler fraråde budgiver å stille slik frist.

4. Megler skal ikke formidle bud med forbehold om at budet eller forbehold i budet skal holdes skjult (hemmelig) for andre budgivere og interessenter.

5. Megleren vil uoppfordret gi sin vurdering av det enkelte bud overfor selger, når budet er gitt innenfor fristene i punkt 3.

6. Megleren skal, så langt det er nødvendig og mulig, holde budgiverne skriftlig orientert om mottatte bud, herunder budets størrelse, forbehold og akseptfrist. Megler skal så snart som mulig bekrefte skriftlig overfor budgivere at budene deres er mottatt. For øvrig vil megler, på forespørsel fra andre, opplyse om aktuelle bud på eiendommen, herunder relevante forbehold.

7. Kopi av budjournal skal gis til kjøper og selger uten ugrunnet opphold etter at handel er kommet i stand. Dersom det er viktig for budgiver å bevare sin anonymitet, bør budet formidles gjennom fullmektig.

8. Etter at handel har kommet i stand, eller dersom en budrunde avsluttes uten at handel er kommet i stand, kan en budgiver kreve kopi av budjournalen i anonymisert form.

VIKTIGE AVTALERETTSLIGE FORHOLD:

1. Det eksisterer ingen angrerett ved salg/kjøp av fast eiendom.

2. Når et bud er inngitt til megler og innholdet i budet er formidlet til selger (slik at selger har fått kunnskap om budet), kan budet ikke kalles tilbake. Budet er da bindende for budgiver frem til akseptfristens utløp, med mindre budet før denne tid avslås av selger eller budgiver får melding om at eiendommen er solgt til en annen. Man bør derfor ikke gi bud på flere eiendommer samtidig dersom man ikke ønsker å kjøpe flere enn en eiendom.

3. Selger står fritt til å forkaste eller akseptere ethvert bud, og er for eksempel ikke forpliktet til å akseptere høyeste bud.

4. Når en aksept av et bud har kommet frem til budgiver innen akseptfristens utløp er det inngått en bindende avtale.

5. Husk at et eventuelt bud fra selger til kjøper (såkalte «motbud»), avtalerettslig er et bindende tilbud som medfører at det foreligger en avtale om salg av eiendommen dersom budet i rett tid aksepteres av kjøper.

BUD PÅ HJEMMET

Oppdragsnummer: 3-0046/26

Adresse: Flusundvegen 51, 6091 FOSNAVÅG, gnr. 27, bnr.
35 og 96, snr. 0 i Herøy kommune.

Kontaktperson: Ludvig Sandström

Tlf: 451 30 869

Epost: ls@notar.no

Salgsoppgavedato: 01.05.2026

Navn på budgiver: _____	Navn på budgiver: _____
Fødselsnummer: _____	Fødselsnummer: _____
Adresse: _____	Adresse: _____
Postnummer./Sted: _____	Postnummer./Sted: _____
Telefon, privat: _____	Telefon, privat: _____
Telefon, arbeid: _____	Telefon, arbeid: _____
E-mail: _____	E-mail: _____

Gir herved bindende bud på overnevnte eiendom på kr: _____ kroner: _____
Omkostninger i henhold til salgsoppgaven kommer i tillegg (Med blokkbokstaver)

Eventuelle forbehold/andre betingelser: _____

Ønsket overtakelsestidspunkt: _____ Budet gjelder til og med den: _____ kl: _____

Budet er bindende til kl 16.00 neste virkedag desom budgiver ikke har angitt annen akseptfrist.

For å sikre en forsvarlig gjennomføring av budrunden, stiller Notar krav til frister ved budgivningen. Bud skal ikke ha en akseptfrist på mindre enn 30 minutter fra budet inngis. Bud med kortere akseptfrist kan avvises.

FINANSIERING

Långiver: _____	Kontaktperson: _____
Bank: _____	Tlf: _____
Egenkapital kr: _____	Salg av eiendom, adr.: _____

Undertegnede bekrefter med dette å ha lest salgsoppgaven med tilhørende vedlegg. Undertegnende er kjent med forbrukerinformasjon om budgivning. Budet er avgitt i henhold til de avtalebetingelser som fremgår av salgsoppgave. Budgiverne samtykker i at hver av partene forplikter hverandre ved inngivelse/endring av bud og/eller vilkår.

Sted/dato: _____ Sted/dato: _____

Budgivers underskrift: _____ Budgivers underskrift: _____

LEGITIMASJON

LEGITIMASJON



Følg budrunden live!

Vi gir deg muligheten til å følge budrunden minutt for minutt på vår hjemmeside.

WWW.NOTAR.NO/LIVE-BUDGIVNING/