

Selma Ellefsens vei 3D

ULVEN PARK

notar



Prisantydning Kr. 3 150 000,- Boligtype Andelsleilighet BRA-i/BRA Total 68/73 kvm
Megler Kateryna Sigurjonsson Tlf 985 47 854

NOTAR.NO

notar



Selma Ellefsens vei 3D

Lys & moderne 4-roms fra 2021 m/ fransk balkong & felles takterrasse - Vv. inkl., IN-ordning & ingen dok.avgift. Kun TG1

Adresse	Selma Ellefsens vei 3D 0581 OSLO
Prisantydning	Kr 3 150 000,-
Fellesgjeld	Kr 2 835 000,-
Omkostninger	Kr 9 496,-
Totalpris	Kr 5 994 496,-
Fellesutgifter	Kr 15 252,-
BRA-i/BRA Total	68/73 m ²
Eierform	Andel
Boligtype	Andelsleilighet
Byggeår	2021
Soverom	3
Etasje	2

Velkommen til en moderne 4-roms leilighet i Selma Ellefsens vei 3D, beliggende i det attraktive området Økern. Leiligheten byr på en god planløsning med fransk balkong og tilgang til flotte takterrasser. Leiligheten har god standard fra 2021 med store vindusflater og fremstår som lys og innbydende med malte slette vegger i tidsriktige farger og eikeparkett på gulv. Området byr på gode rekreasjonsmuligheter i parker og friområder, samt et trygt og familievennlig nabolag.

Borettslaget har IN-ordning og ved nedbetaling av fellesgjeld vil felleskostnadene bli redusert til kr. 3.935,79,-

Kort om eiendommen:

- Moderne leilighet fra 2021
- Vv. inkl. i felleskost
- IN-ordning
- Ingen dok.avgift
- Fransk balkong
- Tre soverom
- Felles takterrasse, treningsstudio og sykkelpark.

Velkommen til visning

Notar Oslo sentrum

Waldemar Thranes gate 72
0175 OSLO



Kateryna Sigurjonsson

Salgsleder - Partner - Eiendomsmegler MNEF
985 47 854 / kateryna@notar.no

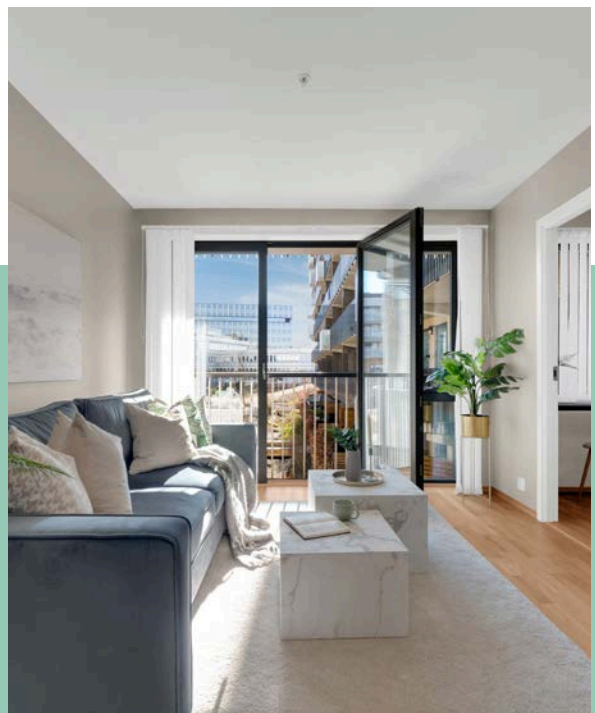

Innhold

Om boligen	3
Ditt nye nabolag	14
Nøkkelinformasjon	15
Plantegning	30
Vedlegg	32
Budgivning	138

Notar er et eiendomsmeglerfirma eid av eiendomsmeglere. Vi er overbevist om at den beste eiendomsmegleren er spesialisert og uavhengig. Vårt kundeløfte er kvalitet, trygghet og hardt arbeid.

Salgsgaranti:

Vår salgsgaranti betyr at hvis boligen ikke blir solgt til en pris du aksepterer, kan du når som helst trekke deg fra salget helt vederlagsfritt. Vår salgsgaranti er din trygghet.

Live budgivning:

Alle interessenter som har meldt interesse følges opp via telefon og sms. I tillegg har vi vår egen unike live budgivning på vår hjemmeside, her kan alle følge med.

”

Godt gjort er bedre enn godt sagt”

**Salgs-
garanti**

Ingen salg
Ingen regning



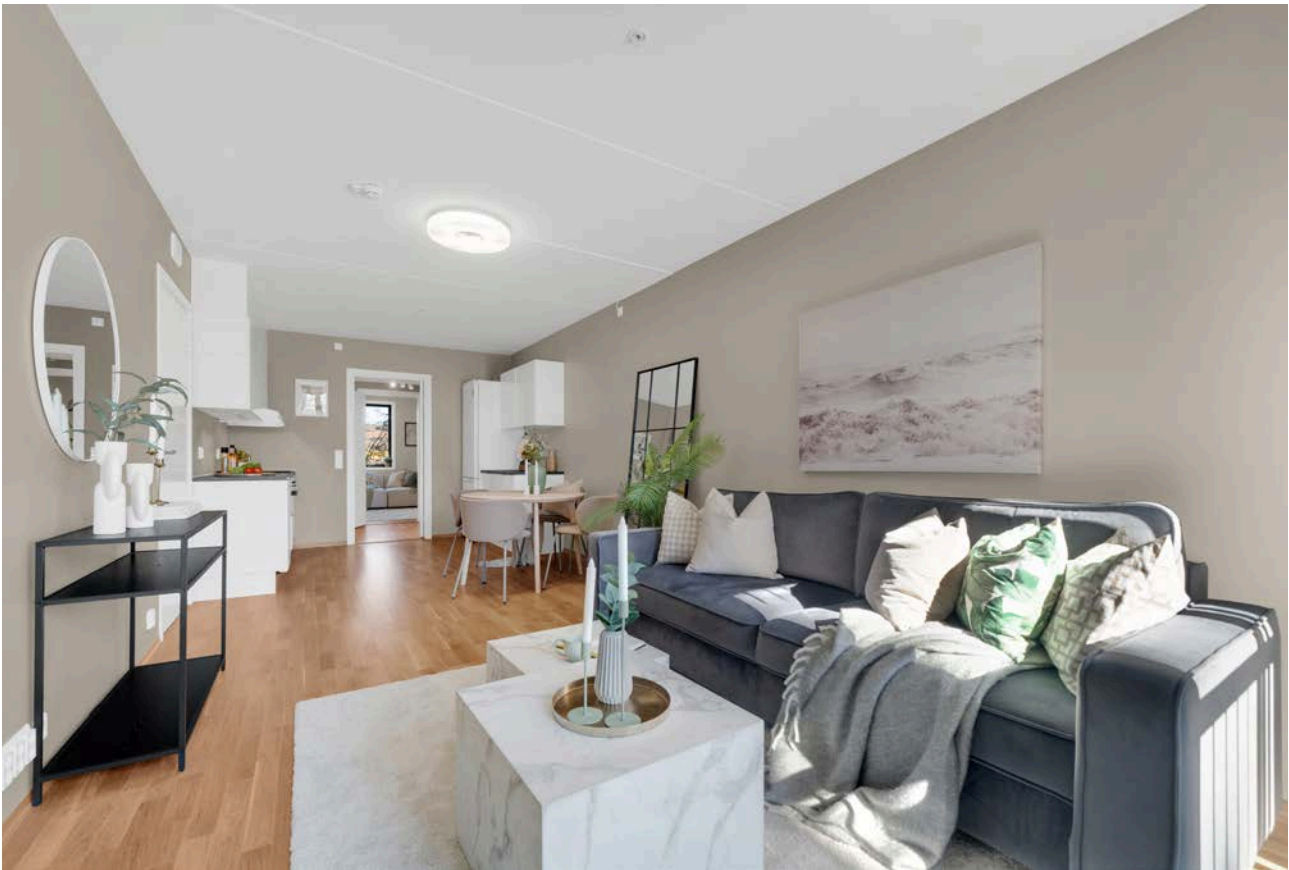







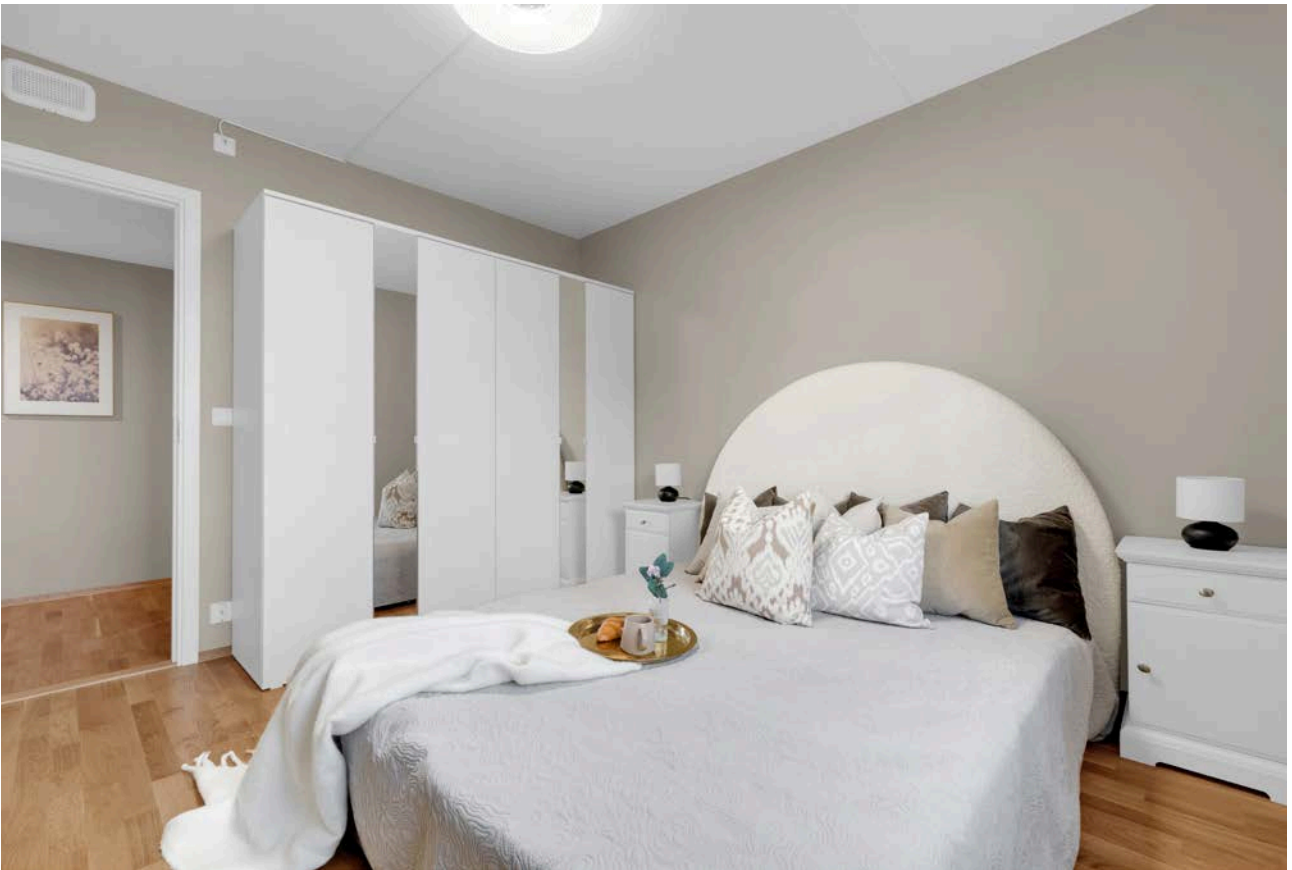



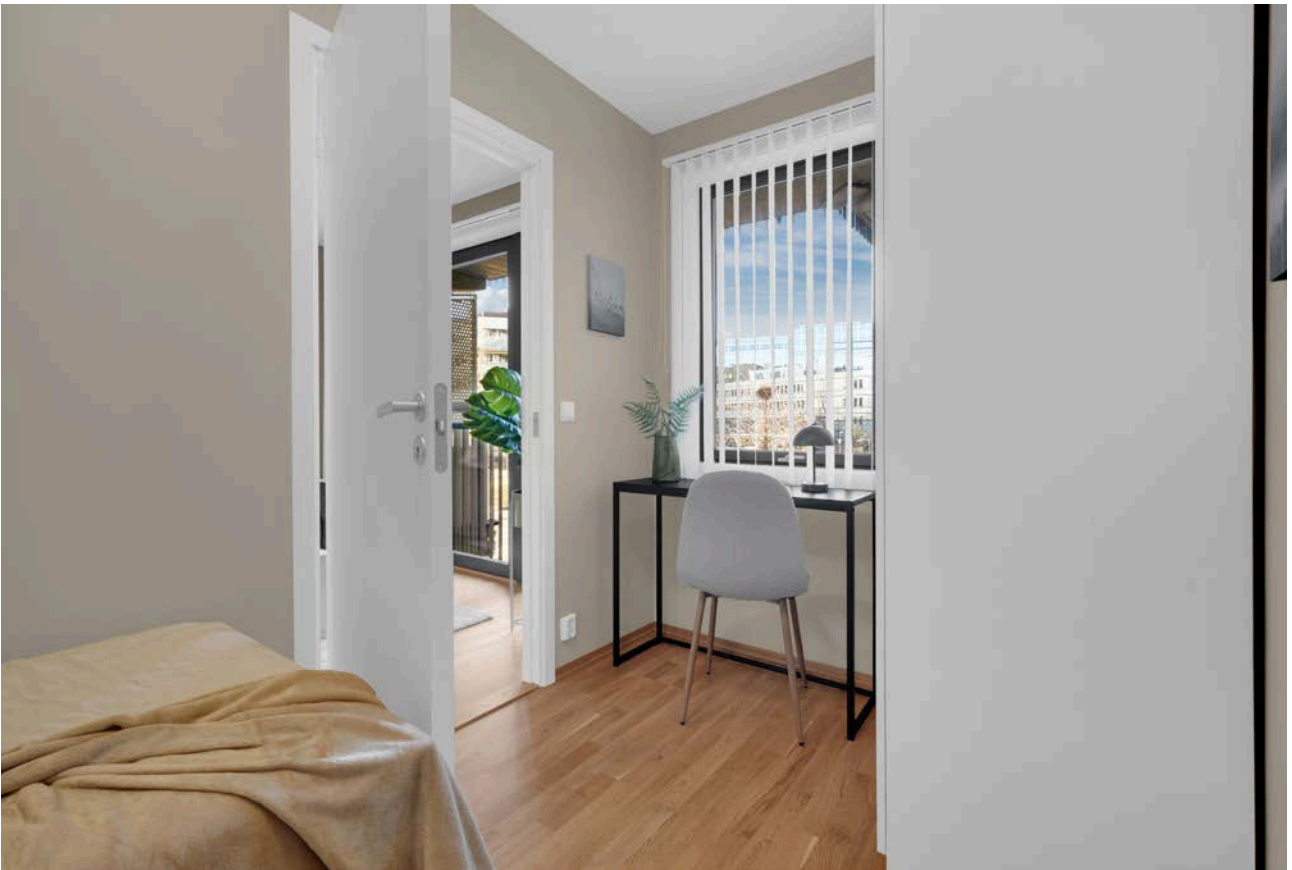
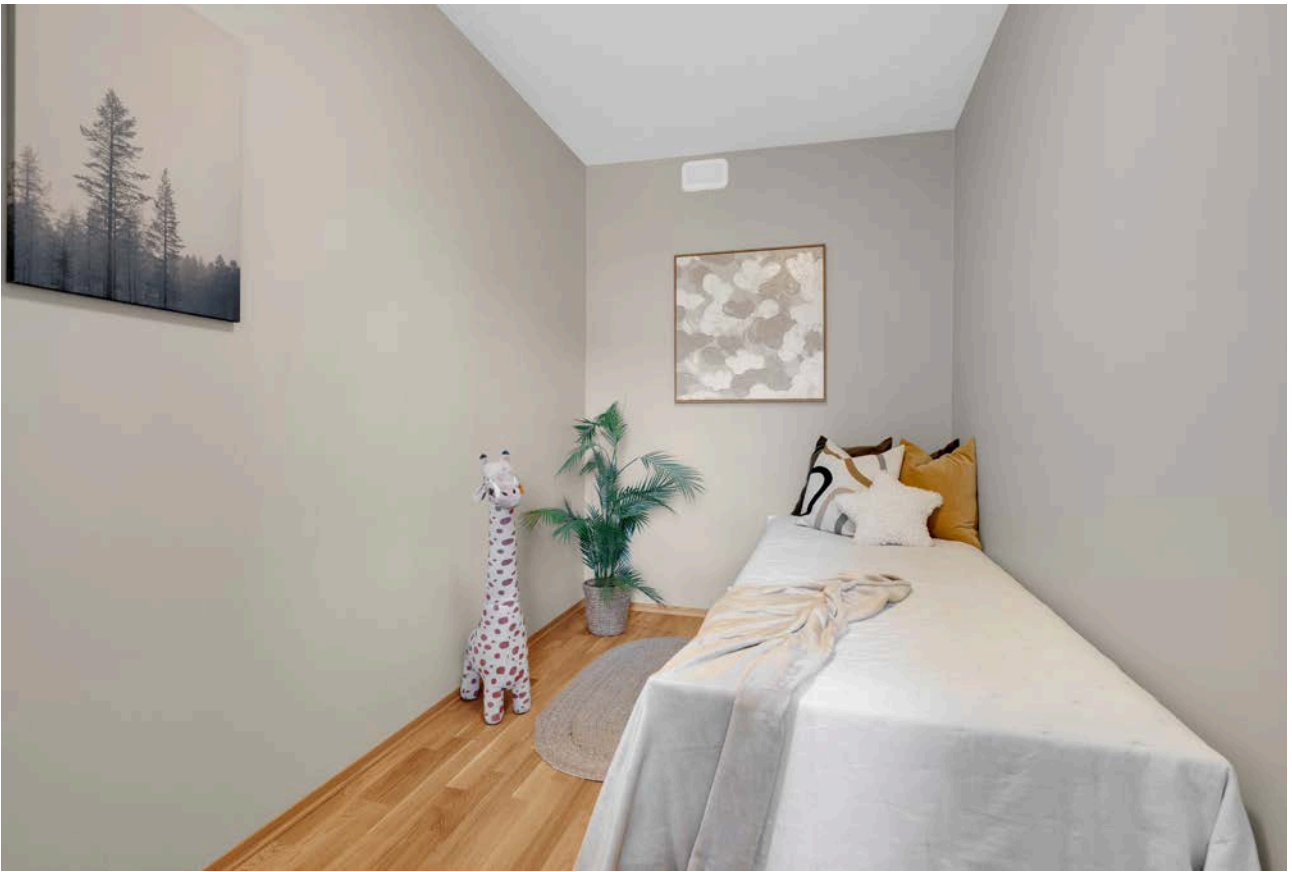

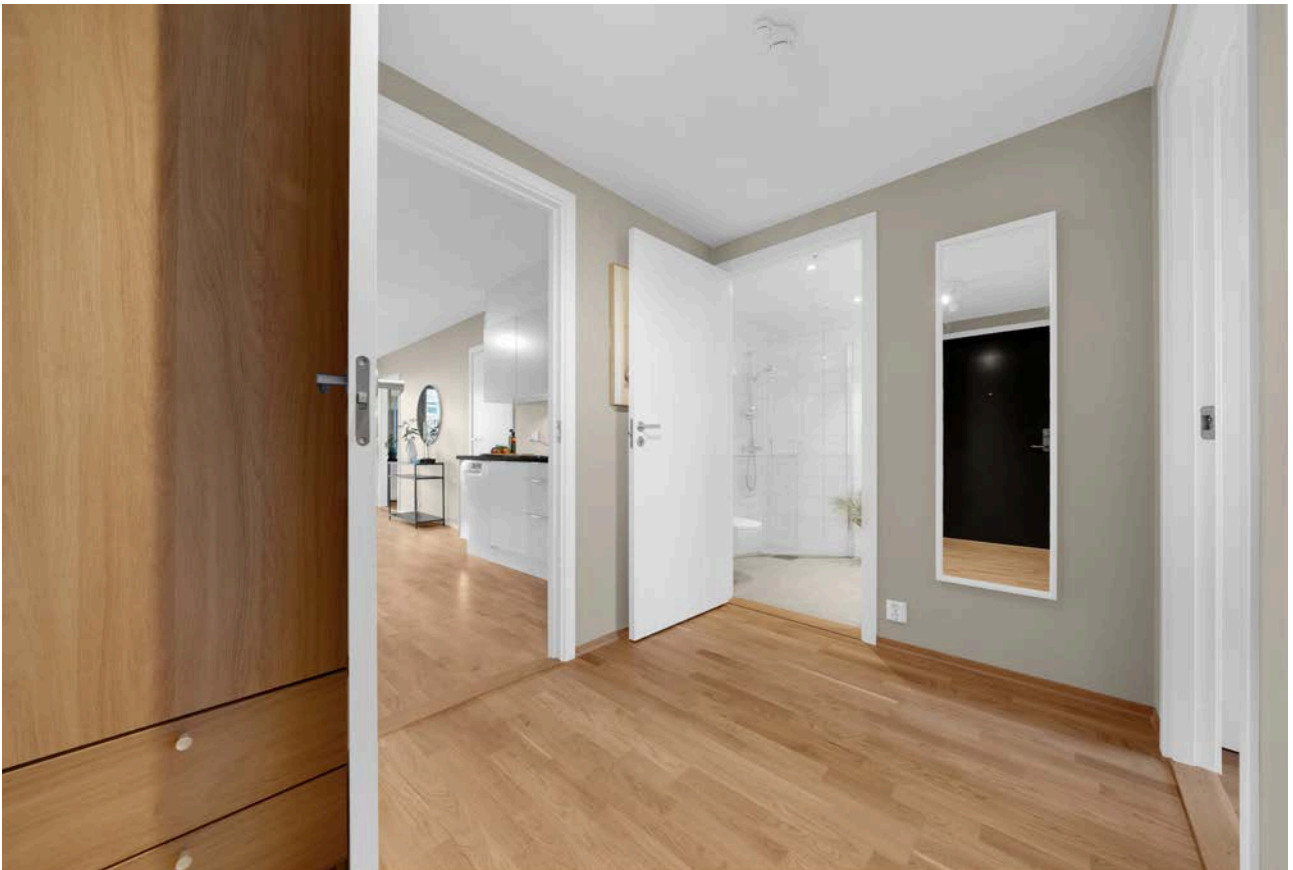

Ditt nye nabolag

BELIGGENHET

Ulven Park er et helt nytt og moderne borettslag med sentral beliggenhet på Ulven, i Hovinbyen – et prioritert utbyggingsområde i Oslo. Det er planlagt ca. 2000 nye boliger, flere næringsbygg og et godt servicetilbud.

Fellesarealene i Ulven Park består av et grønt og fargerikt gårdsrom med trær, busker og beplantning samt fine sittegrupper og lekeområder. Fra borettslagets takterrasser er det upåklagelige sol- og utsiktsforhold.

Området byr på flere fine tur- og rekreasjonsmuligheter som bl.a. ved Andedammen på Valle Hovin. Her har du også fotballbane, skøytebane og treningssenter. Det er ikke langt til Lillomarka og Grefsenkleiva med attraktive turområder og anlegg for aktiviteter hele året.

Etter hvert som bydelen vokser fram, vil også nye tilbud se dagens lys. Det blir nye barnehager, butikker, spisesteder og fritidsaktiviteter.

Butikker og servering

Det er flere servicetilbud som Kiwi, Apotek, blomsterbutikk, café og sushi restaurant. Fra Ulven er det gangavstand til Vinslottet og Hasle Torg med et bredt utvalg populære serveringssteder, butikker og tilbud. Det er lagt opp til næringslokaler i 1. etasje langt hele veien i Ulven Park Borettslag. OBOS bygger Construction City hvor det blir 5000 arbeidsplasser og flotte servicetilbud i form av butikker, treningssenter og spisesteder.

Skoler og barnehager

I nærhet til leiligheten finnes Løren skole, Teglvirket skole, Bryn skole og Kuben videregående skole. I tillegg til de etablerte skolene i nærheten er det avsatt tomt til ny skole i området. Det er flere barnehager i nærområdet. I Ulven Park er en splitter ny barnehage i Prismet.

Kollektiv transport

Ulven ligger nordøst for Oslo sentrum med enkel adkomst til E6 og Ring 3. Reisetid med bil til sentrum er ca. 5 minutter, mens det er under 4 km. i gang- og sykkelavstand til et yrende cafe- og uteliv og ellers alt hva et rikt byliv kan tilby.



Nøkkelinformasjon

EIENDOMMEN

ADRESSE

Selma Ellefsens vei 3D, 0581 OSLO

OPPDRAKSNUMMER

17-0034/26

SELGER

Liubov Pavlovna Kristiansen

Gunnar Sten Kristiansen

MATRIKSEL

Gårdsnummer 122, bruksnummer 501, seksjonsnummer 1, , ideell andel 1/1.
andelsnr. 31 i Ulven Park Borettslag med orgnr.: 923254625 i Oslo kommune.

EIEFORM

Andel

BOLIGTYPE

Andelsleilighet

ENERGIKLASSE

B

INFO ENERGIKLASSE

Energimerket beskriver hvor energieffektivt bygget er, og hvilke energikilder som er brukt i bygget. Energimerket består av to deler: en energikarakter og en oppvarmingskarakter. Til sammen forteller de om energistandarden i boligen din.

Energikarakteren sier noe om energistandarden til bygningen og dermed noe om forventet forbruk av energi. Skalaen går fra A som er best til G som er dårligst.

Oppvarmingskarakteren blir angitt ut fra hvor stor andel av energien som kommer fra ikke fornybare energikilder, slik som olje eller gass, eller fra elektrisitet. Et bygg som bare har panelovner får derfor en dårlig oppvarmingskarakter. Karakteren er en fargeskala fra rød til grønn, hvor grønn er best. En grønn karakter betyr at du bruker bioenergi eller annen ny fornybar energi. Bruk av ved, varmepumpe, sol og fjernvarme gir god oppvarmingskarakter.

STRØMFORBRUK

Kostnader vil variere etter abonnement og forbruk.

TOMT

Eiet tomt på 9.537 kvm.

BESKRIVELSE AV TOMT

Tomten fremstår som felles, opparbeidet og tilrettelagt for boligformål, med interne utearealer mellom bygningsmassene. Arealene er i hovedsak opparbeidet med belegningsstein, gressarealer, beplantning og mindre trær, som gir et helhetlig og ryddig uttrykk. Det er etablert et skjermet gårdsrom med gode oppholdsarealer, herunder lekeplass med sandkasse og lekeapparater. Området fremstår som barnevennlig og egnet for

rekreasjon og sosial bruk for beboerne. Det er også opparbeidet gangarealer og sitteplasser som bidrar til funksjonelle og tilgjengelige fellesområder. Terrengtet er tilnærmet flatt, og fremstår som oversiktlig og lett tilgjengelig.

Beplantning og mindre grøntsoner er integrert i uterommet og gir et variert, men samtidig vedlikeholdsvennlig uteområde. Bygget har i tillegg felles takterrasse, som gir beboerne tilgang til ekstra oppholdsareal med gode solforhold og utsyn. Takterrassen fremstår som et attraktivt supplement til utearealene på bakkenivå og bidrar til økt bokvalitet.

Tomten vurderes som godt utnyttet, med fokus på funksjonalitet, oppholdskvalitet og moderne bymessige løsninger, typisk for nyere boligprosjekter i urbane områder.

TAKST

Tilstandsrapport datert 07.04.2026. utført av Christian Amundsen.

BYGGEÅR

2021

BYGEMÅTE

Boligen omfatter en andelsleilighet i boligbygg med flere boenheter, oppført i 2021, med et internt bruksareal (BRA-i) på ca. 68 m². Leiligheten fremstår med moderne standard og materialvalg i tråd med byggeår, og det er registrert normalt vedlikehold samt enkelte overflateoppgraderinger i senere tid.

Byggemåte:

Yttervegger er i hovedsak oppført med isolert bindingsverk, og fasadene er utvendig kledd med en kombinasjon av teglforblending, pussede flater og værbestandige trespiler/panel. Enkelte fasadepartier kan være utført i andre materialer som del av byggets arkitektoniske uttrykk.

Vinduer:

Vinduer er utført som malte trevinduer med utvendig aluminiumsbekledning og 3-lags isolerglass fra byggeåret.

Dører:

Entrédøren er brann- og lydklassifisert, og er ifølge merking i dørkarmen klassifisert som B30 for brannmotstand og 43 dB for lydisolasjon. I tillegg er det montert dobbel balkongdør i stue med utvendig aluminiumsbekledning og 3-lags isolerglass, som gir adgang til fransk balkong.

Innvendige dører:

Leiligheten er utstyrt med slette hvite finerdører fra byggeåret.

Etasjeskille:

Bygget har et betongdekke i etasjeskille.

Tekniske installasjoner:

Vannledninger: Vannledninger er utført i plast rør-i-rør-system fra byggeåret, med fordelerskap plassert på badet.

Hovedstoppekran er lokalisert i fordelerskapet.

Avløpsrør: Innvendige avløpsrør i plast fra byggeår. Tilkomst for staking via sluk, vannlåser og toalett.

Ventilasjon: Balansert ventilasjon fra Flexit hvor ventilasjonsaggregat er plassert over komfyr.

Varmtvann: Leiligheten er tilknyttet sentralvarme for oppvarming og varmtvann.

Elektrisk anlegg: Leilighetens sikringskap er plassert i boden og er utstyrt med automatsikringer. Hovedsikring 63 amp - Kurser 10

Branntekniske forhold:

Det foreligger ingen TG2 og TG3.

VIKTIG

Du bør lese tilstandsrapport, eiendomsmeglers beskrivelse i salgsprospektet og selgers egenerklæring nøye. Du kan ikke klage på forhold som du har fått opplysninger om i tilstandsrapporten, i salgsoppgaven eller på andre måter. Se på tilstandsgrad og anslått utbedringskostnad for å danne deg et bilde av hva du må regne med av kostnader og eventuelle arbeider på boligen fremover. Husk at en anslått kostnad ikke er det samme som faktisk kostnad. Merk også at anslått utbedringskostnad bare er utbedring av konkrete avvik, etter den standarden som boligen har. Oppgradering til dagens standard kan koste mer.

Husk: Å kjøpe en brukt bolig er ikke det samme som å kjøpe en ny bolig. Gjør en vurdering av boligens alder, tilstand og type. I en eldre bolig, kan det være avvik som ikke er beskrevet, men som du ikke kan klage på til selger.

SAMMENDRAG SELGERS EGNERKLÆRING

Selger har ingenting å trekke frem i sin egenerklæring.

For ytterligere informasjon ber vi interessenter foreta en grundig gjennomgang av eiers egenerklæring som følger vedlagt i salgsoppgaven. Denne inneholder informasjon av vesentlig betydning for eiendommen.

MODERNISERING OG PÅKOSTNINGER

Arbeid utført i boligen:

2022:

- Malt alle vegger på kjøkken, stue, soverommene og entre.

Arbeid utført i regi av Borettslag:

2025:

- Det tidligere spillrommet har blitt oppgradert med fullskala biljardbord, og rommet har fått to arkademaskiner.
- Borettslaget har også fått et nytt spillrom under 3M, med bordtennis og futsal. Dette har også to arkademaskiner.
- Disse rommene har i april 2025 fått booking med automatisert nøkkeldeling, noe som også ble innført for Hobbyrommet.
- Endre vedtektenes 4-1 (4), siste pkt. til en høyde på 150 cm, fra terrassen og opp.

2024:

- Taktterrassene ble ferdig utbedret i 2024.
- fått plassbygde utemøbler i kompensasjon fra utbygger, og det er etablert låsbare skap for hver seksjon.
- forhandlet med automatisk styring av varmekabler i nedløpsrenner.
- Det har blitt byttet mange planter/vekster, samt fått oppdatert ny planteplan.
- Alle dører som leder til bodareal er nå avlåst og sikret med Brikke/digital nøkkel.
- Styret i samarbeide med sameiet, har i 2024 fortsatt arbeidet med forbedringer i garasjelegget.
- Treningsrom har blitt malt
- Det har blitt malt i første etasje i oppgangene til Selma Ellefsens vei 3.
- implementert et avvikssystem via en 3 part applikasjon som fungerer som kommunikasjon mellom borettslaget og vaktmester.
- installere braketter med tilhørende rasfare flagg rundt hele bygget på utsatte områder.

REGULERINGS- OG AREALPLANER

Eiendommen er regulert til sentrumsformål og området rundt er regulert til gatetun, torg, park, kontor/industri/lager, turvei, kjørevei, gangvei, mm.

Gjeldende kommunedelplan for eiendommen er:

KDP-15 - Vedtaksdato: 26.05.2004 - Skal legge tilrette for et velfungerende og attraktivt nærings- område og for gode kollektivløsninger slik at bilbruken reduseres. Kommunedelplan for Økernområdet.

KDP-17 - Vedtaksdato: 22.04.2009 - Kommunedelplan for torg og møteplasser.

Gjeldende reguleringsplaner for eiendommen er:

S-4832 - Vedtaksdato: 20.05.2015 - Detaljregulering med konsekvensutredning og med reguleringsbestemmelser for Ulvenveien 89 med flere.

Strategisk plan for Hovinbyen:

Strategisk plan for Hovinbyen gir rammer for byutvikling av Hovinbyområdet de neste tiårene. Planen viser et overordnet grep, samt strategier og tiltak for videre utvikling. Hovinbyen transformeres fra å være et område preget av store lager- og industriarealer, til å bli et attraktivt byområde med mange nye boliger og arbeidsplasser. Planen er retningsgivende, men ikke juridisk bindende.

Pågående byggesaker i området rundt eiendommen:

202512117 - Selma Ellefsens vei 3 A-M, 5 A-B og 7 - ulvenveien 71 - 81 - Oppføring av to boligbygg med næring og barnehage - Ulven felt B2 - Tidligere adresse: Ulvenveien 89 A - Siste dok. 30.03.2026

202509225 - Selma Ellefsens vei 9 - oppføring av to boligblokker med felles kjelleretasje - Siste dok. 20.01.2026

202520231 - Ulven - Opparbeidelse av gatetun S6 - Siste dok. 11.11.2025

202509335 - Ulvenområdet - opparbeidelse av vei S1 og park G1 - Siste dok. 11.03.2026

202508798 - Selma Ellefsens vei - utvidelse av fortau - Siste dok. 19.02.2026

202520230 - Ulven - Opparbeidelse av gatetun S7 og torg S4 - Siste dok. 11.03.2026

202520229 - Ulvenveien - opparbeidelse av veianlegg - Siste dok. 11.03.2026

202522925 - Selma Ellefsens vei 11 - tilsyn ved ferdigattest - Siste dok. 09.03.2026

202509377 - Selma Ellefsens vei 11 - oppføring av 2 boligblokker sammenbygget med felles kjeller, og med næringslokale i deler av 1 etasje - Felt B3 - Bygg A og B-F - Siste dok. 19.12.2025

202509940 - Ulvenveien 89 B - plassering av fem aggregatorer og oppføring av støttemur - Ny adresse: Selma Ellefsens vei 1 - Siste dok. 09.12.2025

202507884 - Selma Ellefsens vei 1 - forhåndskonferanse - Tilbygg og påbygg - Siste dok. 23.10.2025

Meglernes kommentar til byggesaker:

Eiendommen i Selma Ellefsens vei 3D ligger i Hovinbyen, et område i sterk utvikling fra industri- og lagerbebyggelse til en moderne bydel med boliger, næring, offentlige tilbud og grønne uteområder. I nærområdet pågår det flere byggeprosjekter, særlig knyttet til oppføring av nye boligblokker med innslag av næring og barnehage, blant annet i Selma Ellefsens vei 3, 5, 7, 9 og 11. Dette bidrar til økt fortetting og utvikling av et mer urbant bomiljø.

Samtidig gjennomføres det omfattende arbeider med infrastruktur, inkludert opparbeidelse av gatetun, torg, veianlegg, parkarealer og utvidelse av fortau. Dette vil på sikt gi bedre fremkommelighet, økt trafikksikkerhet og mer attraktive uteområder.

Området er i en aktiv utbyggingsfase, og det må derfor påregnes midlertidige ulemper som byggestøy, anleggstrafikk og støv. På lengre sikt vil utviklingen bidra til et mer helhetlig og attraktivt nærmiljø med gode bomkvaliteter og servicetilbud.

Pågående plansaker i området rundt eiendommen:

Saksnr. 202551466 - Saken gjelder: Ulvenveien 89 med flere - Oppføring av næringsbygg - Siste dok. 23.10.2025

Saksnr. 202318515 - Saken gjelder: Ulvenveien 92 C - Etablering av grunnskole og flerbrukshall - Ulven skole - Siste dok. 07.04.2026

Saksnr. 201606594 - Saken gjelder: KABELGATA 1 - 39. GNR. 122 BNR. 431 Omregulering av eiendommen med hensikt å transformere eiendommen fra industri til et nytt flerfunksjonelt område med bymessige kvaliteter. - Siste dok. 07.04.2026

Saksnr. 201618936 - Saken gjelder: SELMA ELLEFSENS VEI 15 M.FL. GNR. 122 BNR. 54. Ønske om å legge til rette for en bystruktur med blandet formål. Siste dok. 07.04.2026

Saksnr. 201916403 - Saken gjelder: Selma Ellefsens vei 2 - 6 - Bestilling av oppstartsmøte - Boliger. Siste dok. 07.04.2026

Saksnr. 201707919 - Saken gjelder: Østre Aker vei 29 - utarbeidelse av planforslag. Siste dok. 07.04.2026

Saksnr. 202205314 - Saken gjelder: Åpning av Hovinbekken og etablering av gang- og sykkelvei. Siste dok.

07.04.2026

Saksnr. 201810570 - Saken gjelder: Østre Aker vei 25 - planforslag til politisk behandling. Siste dok. 07.04.2026
Saksnr. 201114057 - Saken gjelder: HARALDRUDVEIEN 20 M.FL. GNR. 139 BNR. 291. RENEVASJONSETATEN ØNSKER Å SIKRE NØDVENDIGE AREALER OG PLANVERKTØY FOR UTVIDELSE OG DRIFT AV AVFALLSMOTTAK OG GJENVINNINGSSSTASJON. Siste dok. 07.04.2026

Meglernes kommentar til plansaker: Eiendommen i Selma Ellefsens vei 3D ligger i Hovinbyen, som er et av Oslos største og viktigste byutviklingsområder. I henhold til Strategisk plan for Hovinbyen skal området over tid transformeres fra et industri- og lagerpreget område til en moderne og attraktiv bydel med boliger, arbeidsplasser, handel, skoler og grønne byrom. Planen er retningsgivende og ikke juridisk bindende, men gir klare føringer for utviklingen som vil skje trinnvis over flere tiår. For en kjøper innebærer dette både et potensial for økt attraktivitet og verdistigning, samtidig som området vil være preget av pågående og fremtidig byggeaktivitet.

I nærområdet rundt eiendommen pågår det en rekke konkrete plansaker som understøtter denne transformasjonen. Det er blant annet planlagt videre boligfortetting i Selma Ellefsens vei 2-6, samt utvikling av Selma Ellefsens vei 15 m.fl. til en mer helhetlig bystruktur med blandede formål som bolig og næring. I Kabelgata 1-39 pågår det arbeid med å omregulere et større industriområde til et flerfunksjonelt område med bymessige kvaliteter, noe som vil bidra til å styrke områdets urbane preg. Samlet sett viser disse prosjektene en tydelig utvikling mot en mer tett og levende bydel.

Videre er det planlagt viktige tiltak for infrastruktur og nærmiljø, blant annet åpning av Hovinbekken og etablering av gang- og sykkelvei. Dette vil gi grønnere omgivelser, bedre rekreasjonsmuligheter og økt bokvalitet i området. Det etableres også en ny grunnskole med flerbrukshall i Ulvenveien 92 C (Ulven skole), noe som er positivt for barnefamilier og vil bidra til å gjøre området mer attraktivt som boområde.

Det skjer også næringsutvikling i området, blant annet gjennom oppføring av næringsbygg i Ulvenveien 89, samt pågående planarbeid i Østre Aker vei 25 og 29. Dette vil kunne gi flere arbeidsplasser og økt aktivitet i nærområdet. Samtidig er det viktig å være oppmerksom på planene knyttet til Haraldrudveien 20, hvor renovasjonsetaten arbeider med å sikre arealer for utvidelse og drift av avfallsanlegg og gjenvinningsstasjon. Dette kan medføre økt trafikk, samt perioder med støy eller lukt, og er derfor et forhold kjøperne bør være kjent med.

Samlet sett er området i en omfattende utviklingsfase, hvor dagens preg gradvis vil endres. Utbyggingen vil på sikt gi et mer komplett og attraktivt bymiljø med bedre servicetilbud, grøntområder og infrastruktur. Samtidig må det påregnes at utbygging i nærområdet kan medføre midlertidige ulemper som byggestøy, anleggstrafikk og endringer i utsyn og lysforhold. Kjøperne bør derfor være innforstått med at området er under transformasjon, og at både næromiljø og omgivelser vil utvikle seg betydelig i årene som kommer.

OPPVARMING

Leiligheten er tilknyttet sentralvarme for oppvarming og varmtvann. Oppvarming skjer via vannbåren varme i gulvet på badet, ellers elektrisk oppvarming med panelovner eller lignende.

Energiavregning (varmtvann- og varmeforbruk): Techem Norge AS - Avregning en gang i året for perioden 01.01. til 31.12. Strømvalesningskjema kan lastes opp fra leverandørens hjemmeside, www.techem.no/eier/administrator/eierskifteskjema.

TV/INTERNETT/BREDBÅND

Ulven Park Borettslag har en kollektiv internettavtale med OBOS Nett, som gir alle beboere internett med hastighet 1000/1000 Mbps. Pris er kr 144,- som faktureres via (inngår i) felleskostnadene. Eier er selv ansvarlig og kabel-TV.

PARKERINGSFORHOLD

Mulighet for å leie parkeringsplass etter venteliste. Gateparkering etter gjeldende bestemmelser.

VEI/VANN/KLOAKK

Offentlig vei. Offentlig vann og kloakk, via private stikkledninger.

BEBYGGELSE

Boligbygg med flere boenheter.

ADGANG TIL UTLIE

Lov om borettslag og fastsatte vedtekter er gjeldende. Megler gjør spesielt oppmerksom på at andelseieren ikke kan overlate bruken av boligen til andre uten styrets godkjenning.

Se vedlagte vedtekter i salgsoppgaven for spesifikasjoner, eller kontakt styrets leder eller forretningsfører for ytterligere informasjon.

FERDIGATTEST/MIDLERTIDIG BRUKSTILLATELSE

Det foreligger midlertidig brukstillatelse for "deler av tiltaket, inkludert del av boligene, parkeringsplassene og utearealene" for Selma Ellefsens vei 3 - 7 - Ulvenveien, datert 15.06.2021.

Det foreligger midlertidig brukstillatelse for "resten av boligene i feltet" for Selma Ellefsens vei 3 - 7 - Ulvenveien, datert 12.07.2021.

Det foreligger midlertidig brukstillatelse for "barnehagen, inkludert uteområde" for Selma Ellefsens vei 3 - 7 - Ulvenveien, datert 12.07.2021.

Det foreligger midlertidig brukstillatelse for "næringslokalet N1" for Selma Ellefsens vei 3 - 7 - Ulvenveien, datert 22.11.2021.

Det foreligger midlertidig brukstillatelse for "næringslokale N5" for Selma Ellefsens vei 3 - 7 - Ulvenveien, datert 29.11.2021.

Det foreligger midlertidig brukstillatelse for "næringslokalene N2, N3, N4 og N6" for Selma Ellefsens vei 3 - 7 - Ulvenveien, datert 11.03.2022.

Det foreligger godkjente og byggemeldte tegninger, som stemmer med dagens bruk.

At slike tillatelser/attester eksisterer gir ingen garanti for at det ikke senere er utført arbeider som ikke er byggemeldt/godkjent.

RADONMÅLING

Det er ikke foretatt radonmålinger.

INNHold

Leiligheten ligger i 2. etasje og har et bruksareal på 68 m². Den inneholder entré, stue, kjøkken, bad, bod og tre soverom. Bygget er fra 2021, med moderne standard og oppvarming via vannbåren gulvvarme på badet. Uteplassen består av en sørvendt fransk balkong med dobbel balkongdør.

Det medfølger en bod på ca. 5 m². Bygget tilbyr en rekke felles fasiliteter, blant annet takterrasse, treningsrom, spillrom, sykkelparkering, sykkelvask og smørebenk. Deler av takterrasen og fellesrom kan reserveres ved behov. Fellesrommet er utstyrt med bord, stoler, TV og minikjøkken, og har kapasitet til ca. 12 personer. Leie koster kr 10 per time. I tillegg kan et aktivitetsrom med arkademaskiner og fotballspill (foosball) bookes til samme pris.

STANDARD

Entré - velkommen hjem!

Lys og romslig entré med god plass til oppbevaring av yttertøy og sko. Det er montert dørcalling.

Stue med kjøkken i åpen og sosial løsning

Oppholdsrommet fremstår som lyst og luftig med store vindusflater som slipper inn rikelig med naturlig lys. Den

Åpne planløsningen skaper en luftig og sosial sone, med god plass til både sofagruppe med tilhørende møblement og spisebord. Fra stuen er det etablert en sydvest fransk balkong med rekkverk i stål. Høyden under tak i stuen ble målt til 2,5m.

Leiligheten har et moderne HTH-kjøkken, i en åpen og sosial løsning mot stuen fra byggeåret. Innredningen er utført med hvite, slette fronter, benkeplate i laminat med nedfelt oppvaskkum i rustfritt stål og tilhørende blande batteri. Det er i tillegg montert belysning under ett av overskapene. Hvitevarer på kjøkkenet inkluderer en induksjonstopp, stekeovn, frittstående kjøle-/fryseskap samt halvintegrert oppvaskmaskin plassert under benkeplaten. Ventilator er integrert i overskap over platetoppen, med avtrekk via balansert anlegg. Videre er det montert både komfyrvakt og lekkasjesikring med vannstopper i henhold til gjeldende krav.

I tilknytting til kjøkkenet så har leiligheten en praktisk bod som gir godt med oppbevaringsplass.

Bad

Badet er utført som prefabrikkert baderomskabin fra byggeåret. Overflater består av flislagte vegger og gulv, med vannbåren gulvvarme. Himlingen er utført med malte plater og innfelte downlights. Innredningen omfatter servantseksjon med laminat topplate og nedfelt servant, tilhørende blande batteri samt et stort speil. Dusjsonen er etablert i nedsenket dusjgrube med glassdører og veggmontert blande batteri. Videre er det veggmontert toalett med utvendig systerne og opplegg for vaskemaskin under benken. Ventilasjon skjer via balansert ventilasjonsanlegg, med tilluft via spalte under dør. Referansenivå: TEK17.

Tre soverom

Leiligheten har tre romslige soverom med store vindusflater som gir rikelig med naturlig lys. Hovedsoverommet har god plass til dobbeltseng med nattbord, garderobeløsning og øvrig ønsket inventar. Soverom II og III har plass til seng og garderobeløsning, mens rommet i tilknytning til stuen egner seg utmerket som hjemmekontor, barnerom, gjesterom, eller som en naturlig forlengelse av stuearealet.

Innvendige overflater:

Gulv: Trestavs parkett.

Vegger: Malte slette gips og betongvegger.

Himling: Malte betongdekker. Høyden under tak i stuen ble målt til 2,5m.

I 2022 ble vegger i stue, kjøkken, soverom og entré overflatebehandlet med maling.

HVITEVARER

Følgende hvitevarer medfølger: Integrerte hvitevarer

Produkter og installasjoner som medfølger overdras uten noen form for garantier, utover eventuell gjenværende leverandørgaranti.

Tilbehørsliste følger vedlagt i prospekt.

INNBO OG LØSØRE

Dette medfølger ikke salget:

- Kjøleskap
- Vaskemaskin

I henhold til avhl. § 3-4 skal eiendommen, når annet ikke er avtalt, overdras med innredninger og utstyr som etter lov, forskrift eller annet offentlig vedtak skal følge med. Det samme gjelder varig innredning og utstyr som enten er fastmontert eller er særskilt tilpasset bygningen, jf. avhl. § 3-5. Loven inneholder ingen detaljert oversikt over hva som omfattes av «innredning og utstyr», og over hva som skal regnes som «fastmontert eller særskilt tilpasset».

Partene kan fritt avtale hva som skal følge med eiendommen ved salg. Bransjens liste over løsøre og tilbehør som

skal følge med eiendommen, er en del av avtalen mellom kjøper og selger dersom ikke annet er opplyst i salgsoppgaven, kjøper har tatt forbehold i bud eller avtale på annen måte er inngått. Der intet annet er avtalt, vil løsøre og tilbehør medfølge slik dette fremkommer av avhl. § 3-4 og § 3-5 og tilbehørslisten som fremkommer lenger bak i salgsoppgaven.

Produkter og installasjoner som medfølger overdras uten noen form for garantier, utover eventuell gjenværende leverandørgaranti.

Dersom det er noe i den vedlagte liste som ikke finnes på eiendommen, vil det heller ikke medfølge.

Bransjens liste over løsøre og tilbehør er utarbeidet av Norges Eiendomsmeglerforbund, Eiendom Norge og Advokatforeningens Eiendomsmeglingsgruppe, og er gjeldende fra 1. januar 2020.

AREALER

BRA - i: 68 m²

BRA - e: 5 m²

BRA totalt: 73 m²

Bruksareal fordelt på etasje

Underetasje

BRA-e: 5 m² Tilhørende bod.

2. etasje

BRA-i: 68 m² Bad, kjøkken, stue, 3 soverom og bod og entre.

BYGNINGSSAKKYNDIG KOMMENTAR TIL AREALOPPMÅLING

BTA er skjønnsmessig vurdert.

Arealene er beregnet og rom er definert etter dagens faktiske bruk, uavhengig av hva som er godkjent av bygningsmyndighetene.

ØKONOMI

PRISANTYDNING

Kr. 3 150 000,-

INFO KOMMUNALE AVGIFTER

Kommunale avgifter er inkludert i felleskostnadene.

ANDRE UTGIFTER

Innmelding i OBOS kr 500,-

FELLESKOSTNADER

Kr. 15 252,-/mnd

FELLESKOSTNADER INKLUDERER

Felleskostnadene inkluderer: varmtvann (a-konto), nedbetaling av fellesgjeld, kommunale avgifter, drift og vedlikehold, felles bygningsforsikring, honorarer, mm.

Herav:

Akonto oppvarming: 349,00 kr pr. md.

Lån nr: 9820798774; IN lån 1 - Akonto renter: 11 316,38 kr pr. md.

Lån nr: 9820798774; IN lån 1 - Akonto avdrag: 0,00 kr pr. md.

Etterslep: Felleskostnader: 139,70 kr pr. md.

Planlagt økning felleskostnader: Avdragsfrihet opphører i november 2026 og kapitalkostnadene pr. md. vil da øke med avdragsbetaling.

Endringsvarsel felleskostnader: Borettslaget kan endre felleskostnadene med én måneds skriftlig varsel.

Andre relevante opplysninger: Energiavregning (varmtvann- og varmekonsum): Ja - Techem Norge AS - Avregning en gang i året for perioden 01.01. til 31.12.

Borettslaget har IN-ordning og ved nedbetaling av fellesgjeld vil felleskostnadene bli redusert til kr. 3.935,79,-. Mulighet for innfrielse av fellesgjeld per 31.01. og 30.07. Første mulighet er pr 30.01.2022 og innfrielse krever at avtale om individuell nedbetaling av fellesgjeld er inngått mellom andelseier og borettslaget. Lånet har 40 års løpetid med fem års avdragsfrihet.

FORMUESVERDI - PRIMÆR

Kr. 1 577 228,- som primærbolig for 2025

FORMUESVERDI - SEKUNDÆR

Kr. 6 308 910,- som sekundærbolig for 2025

INFORMASJON OM FORMUESVERDI

Stortinget har vedtatt en ny modell for beregning av formuesverdi for bolig. Den nye utregningsmodellen beregner boligverdier basert på grunnkretser i stedet for kommuner, og skal benyttes fra og med inntektsåret 2026. Dette kan medføre at markedsverdien settes høyere eller lavere enn tidligere og innebærer at både selger og megler kan benytte tall som ikke nødvendigvis er oppdaterte på tidspunktet for utarbeidelse av salgsoppgaven. Det tas derfor forbehold om at formuesverdien kan bli endret og eventuelt øke ved endelig fastsettelse i skatteåret.

For primærbolig utgjør formuesverdien 25 % av beregnet eller dokumentert markedsverdi opptil kr 10 000 000, og deretter 70 % av den delen som overstiger dette beløpet. For sekundærbolig utgjør formuesverdien 100 % av beregnet eller dokumentert markedsverdi.

OMKOSTNINGER

kr. 3 150 000,- (Prisantydning)

kr. 2 835 000,- (Andel av fellesgjeld)

kr. 5 985 000,- (Pris inkl. fellesgjeld)

kr. 8 406,- (Gebyr forhåndsprøving forkjøpsrett)

kr. 545,- (Tinglysning pantedokument)

kr. 545,- (Tinglysning skjøte)

kr. 9 496,- (Omkostninger totalt)

kr. 5 994 496,- (Totalpris inkl. omkostninger)

NB! Regnestykket forutsetter at det kun tinglyses ett pantedokument og at eiendommen selges til prisantydning. Det tas forbehold om endringer i offentlige avgifter/gebyrer. Andel fellesgjeld og andel formue overtas av kjøper.

BETALINGSBETINGELSER

Det tas forbehold om endring i offentlige gebyrer. Kjøpesum samt omkostninger innbetales senest per overtagelsesdato. Kjøper er selv ansvarlig for at alle innbetalinger er meglerforetaket i hende til avtalt tid og må selv påse at eventuell bankforbindelse er informert om dette. Innbetaling av kjøpesum skal skje fra kjøpers konto i

norsk finansinstitusjon.

SERVITUTTER/RETTIGHETER

På eiendommen til borettslaget er det tinglyst følgende heftelser og rettigheter som følger eiendommens matrikkel ved overskjøting til ny hjemmelshaver:

Heftelser i eiendomsrett:

Ingen heftelser er registrert.

GRUNNBOKSDATO

11.03.2026

FORSIKRINGSSLSKAP

Protector Forsikring Asa

POLISENUMMER

2858459

OM BORETTSLAGET

ULVEN PARK BORETTSLAG er et borettslag i Oslo kommune med organisasjonsnummer 923 254 625. Selskapet består av 342 andelseiendigheter. Forretningsfører for selskapet er OBOS. Borettslaget utgjør seksjon 1 i Ulven Park eierseksjonsameie, som i tillegg til borettslagets samleseksjon for 342 boliger, består av en barnehageseksjon og 8 andre næringsseksjoner.

Borettslaget er tilknyttet OBOS som er forretningsfører.

Samtlige andeler i borettslaget disponerer en bod hver i fellesanlegg. Det er etablert et felles søppelsuganlegg for boligselskapene på Ulven.

Spillrommene og Hobbyrommet har fått booking med automatisert nøkkeldeling. Treningsrommet har blitt malt og det er gjennomført to servicer i perioden.

Reklamasjoner:

For egen bolig må andelseier legge inn reklamasjoner i portalen InAttika.

Reklamasjoner på fellesarealer skal rapporteres inn til styret som legger disse inn i reklamasjonsportalen InAttika.

Skader som er påført fellesareal etter overtagelse er ikke en berettiget reklamasjon.

Vedtatte saker:

- 6-1 Felleskostnader (3) Når særlige grunner taler for det, skal en kostnad likevel fordeles etter nytten for den enkelte bolig eller etter forbruk. Dersom borettslaget ved styret inngår kollektiv avtale om internett fordeles kostnaden slik at kostnaden blir lik for hver andel.

- Benkeforslag fra andelseier: Endre vedtektenes 4-1 (4), siste pkt. til en høyde på 150 cm, fra terrassen og opp.

Pågående saker:

- Styret har det siste året hatt høy aktivitet med fokus på vedlikehold, økonomi, oppfølging av reklamasjoner og forbedring av fellesløsninger.

- Det er jevnlig forsøkt å forhandle renten på felleslånet, noe styret vil fortsette med for å sikre gode betingelser.

- Taktterrassene ble ferdig utbedret i 2024.

- Det har vært et lengre arbeide med gårdsrommet, da leverandør ikke leverte etter avtale og i forbindelse med dette, ble det valgt ny leverandør.

- Alle dører som leder til bodareal er nå avlåst og sikret med Brikke/digital nøkkel.

- Styret har fått landet avtaler med utbygger og entreprenør for forlenget foreldelsesfrist på flere mangler og reklamasjoner, hvor noen også er blitt videreført til 2025 og 2026.

- Styret i samarbeide med sameiet, har i 2024 fortsatt arbeidet med forbedringer i garasjeanlegget.

- Det er gjennomført jevnlig runder for å kvalitetssikre renholdet i fellesarealene.
- Det tidligere spillrommet har blitt oppgradert med fullskala biljardbord, og rommet har fått to arkademaskiner. Borettslaget har også fått et nytt spillrom under 3M, med bordtennis og futsal.
- De sakene det er blitt mest fokusert på det siste året er trafikksikkerhet i Ulvenveien (og til Løren skole) og påvirkning rundt fremdrift, størrelse og utforming av Ulven skole.

INNSKUDD

Kr. 1 215 000,-

ANDEL FELLESGJELD

Kr. 2 835 000,- pr. 12.03.2026

KOMMENTAR FELLESGJELD

Avdragsfrihet til og med november 2026.

Borettslaget har IN-ordning og ved nedbetaling av fellesgjeld vil felleskostnadene bli redusert til kr. 3.935,79,-.

IN-lån, mulighet for innfrielse av fellesgjeld per 31.01. og 30.07. Første mulighet er pr 30.01.2022 og innfrielse krever at avtale om individuell nedbetaling av fellesgjeld er inngått mellom andelseier og borettslaget. Lånet har 40 års løpetid med fem års avdragsfrihet.

LÅNEBETINGELSER FELLESGJELD

Selskapets totale lån og vilkår:

Lånenummer: 98207987743, OBOS-banken AS

Annuitetslån, 12 terminer per år.

Rentesats per 12-03-2026: 4.79% pa.

Antall terminer til innfrielse: 428

Saldo per 12-03-2026: kr 900844382.99

Andel av saldo: kr 2835000.01

(siste termin 30-11-2061)

Flytende rente

IN-Ordning: Ja

Avdragsfrihet til og med november 2026

ANDEL FORMUE

Kr. 11 359,- pr. 31.12.2025

REGNSKAP/BUDSJETT/KOSTNADSØKNINGER

Innkalling/referat fra siste generalforsamling og regnskap/budsjett er innhentet og ligger vedlagt i salgsoppgaven. Det oppfordres til å lese grundig gjennom og sette seg inn i generalforsamlingen.

SIKRINGSFOND

Borettslaget har en avtale med OBOS Factoring om garantert betaling av felleskostnader. OBOS Factoring garanterer for overførsel til borettslaget hver måned og overtar deretter alt ansvar og risiko for eventuell manglende innbetaling av felleskostnader. Avtale om sikring av felleskostnader varer til den blir sagt opp av en av partene. Oppsigelsestiden er seks - 6 - måneder regnet fra oppsigelsesdato.

FORRETNINGSFØRER

OBOS Eiendomsforvaltning AS

FORKJØPSRETT

Dersom en andel skifter eier, har andelseierne i borettslaget og dernest de øvrige andelseierne i boligbyggelaget - utpekt av OBOS - forkjøpsrett.

OBOS BBL har forkjøpsrett på beste prioritet for andeler som omfattes av OBOS Bostart-vilkårene og for eierandeler i andeler som OBOS har eierandel i, jf. vedtektene punkt 3-3.
Dersom ingen andelseiere i borettslaget melder seg, utpeker OBOS hvilken andelseier i boligbyggelaget som skal få overta andelen.

GEBYR FORKJØPSRETT

8406

STYREGODKJENNELSE

Borettslaget praktiserer styregodkjenning av ny andelseier. Kjøper er forpliktet til å gjennomføre handelen uavhengig av om kjøper på overtakelsestidspunktet er godkjent av borettslaget som ny andelseier. Risikoen for å bli godkjent som ny andelseier påhviler kjøper. Dersom kjøper på overtakelsestidspunktet ikke er godkjent som ny andelseier, har kjøper dog ikke rett til å ta eiendommen i bruk.

DYREHOLD

Tillatt. Se boligselskapets husordensregler/vedtekter.

VEDTEKTER/HUSORDENSREGLER

Vedtekter og husordensregler er vedlagt prospekt. Vi oppfordrer alle interessenter til å foreta en grundig gjennomgang av disse.

BEBOERNES FORPLIKTELSER OG DUGNADER

Det avholdes dugnad i borettslaget.

DIVERSE OPPLYSNINGER

DIVERSE

Notar AS og eiendomsmeglingsforetakene som er en del av Notar-kjeden, har samarbeid med forskjellige foretak som tilbyr produkter eller tjenester i forbindelse med megleroppdraget:

- Søderberg & Partners leverer boligselgerforsikring
- Søderberg & Partners leverer boligkjøpeforsikring
- Overo, leverandør av digitale oppgjørsskjema og overtakelsesprotokoller, tilbyr avtale om strøm, alarm og bredbånd.

Hvilke produkter/tjenester kjøper og selger tilbys i forbindelse med oppdraget, kan variere ut fra hvor i landet eiendommen ligger.

LEGALPANT

Borettslaget har legalpant for forfalte felleskostnader og andre krav som følger av borettslagsforholdet iht. borettslagsloven § 5-20. Pantet er begrenset oppad til 2x folketrygdens grunnbeløp.

OVERTAGELSE

Etter avtale. Dog tidligst etter at forkjøpsretten for øvrige andelseiere i borettslaget og eventuelt medlemmer av boligbyggelaget er avklart, samt at styrets godkjenning er gitt. I h.t. lov om borettslag tar dette 20 dager fra melding om salget gis. Angi ønsket overtakelse ved budgivningen.

BAKGRUNN FOR OPPLYSNINGER I SALGSOPPGAVEN

Salgsoppgaven er utarbeidet ut ifra opplysninger som er gitt av selger, befaring av eiendommen samt innhenting av nødvendige dokumenter og evt. takst/tilstandsrapport.

SALGSOPPGAVE SIST OPPDATERT

08.04.2026

ANSVARLIG MEGLERFORETAK

Oslo Eiendomsmegling AS

Waldemar Thranes gate 72, 0175 OSLO. TLF. 22 22 50 20

MEGLER

Kateryna Sigurjonsson, Salgsleder - Partner - Eiendomsmegler MNEF

Epost: kateryna@notar.no

Mobil: 985 47 854

VIKTIG INFORMASJON

BOLIGSELGERFORSIKRING

For denne eiendommen er det ikke tegnet Boligselgerforsikring.

BOLIGKJØPERFORSIKRING

Kjøper har anledning til å tegne boligkjøperforsikring. Boligkjøperforsikring er en rettshjelpsforsikring som dekker utgifter forbundet med juridisk bistand, fagkyndig uttalelse og saksomkostninger. Forsikringen er valgfri. Se produktark, vedlagt salgsoppgave, for nærmere informasjon og priser.

Forsikringen er meglet fram av Söderberg & Partners og er plassert hos Gar-Bo Försäkring AB. Skadebehandling foretas av Crawford & Company.

SENTRALE LOVER

Eiendommen selges etter reglene i avhendingsloven.

Eiendommen skal overleveres kjøper i tråd med det som er avtalt. Det er viktig at kjøper setter seg grundig inn i alle salgsdokumentene, herunder salgsoppgave, tilstandsrapport og selgers egenerklæring. Kjøper anses kjent med forhold som er tydelig beskrevet i salgsdokumentene. Forhold som er beskrevet i salgsdokumentene kan ikke påberopes som mangler. Dette gjelder uavhengig av om kjøper har lest dokumentene. Alle interessenter oppfordres til å undersøke eiendommen nøye, gjerne sammen med fagkyndig før bud inngis. Kjøper som velger å kjøpe usett kan ikke gjøre gjeldende som mangel noe han burde blitt kjent med ved undersøkelsen. Dersom det er behov for avklaringer, anbefaler vi at kjøper rådfører seg med eiendomsmegler eller en bygnings sakkyndig før det legges inn bud.

Hvis eiendommen ikke er i samsvar med det kjøperen må kunne forvente ut ifra alder, type og synlig tilstand, kan det være en mangel. Det samme gjelder hvis det er holdt tilbake eller gitt uriktige opplysninger om eiendommen. Dette gjelder likevel bare dersom man kan gå ut i fra at det virket inn på avtalen at opplysningen ikke ble gitt eller at feil opplysninger ikke ble rettet i tide på en tydelig måte. En bolig som har blitt brukt i en viss tid, har vanligvis blitt utsatt for slitasje og skader kan ha oppstått. Slik bruksslitasje må kjøper regne med, og det kan avdekkes enkelte forhold etter overtakelse som nødvendiggjør utbedringer. Normal slitasje og skader som nødvendiggjør utbedring, er innenfor hva kjøper må forvente og vil ikke utgjøre en mangel.

Boligen kan ha en mangel dersom det er avvik mellom opplyst og faktisk areal, forutsatt at avviket er på 2% eller mer og minimum 1 kvm.

Dersom eiendommen har et mindre grunnareal (tomt) enn kjøperen har regnet med, er det likevel ikke en mangel hvis ikke arealet er vesentlig mindre enn det som fremkommer av salgsdokumentene, jf. avhl-3-3.

Ved beregning av et eventuelt prisavslag eller erstatning må kjøper selv dekke tap/kostnader opptil et beløp på kr 10 000 (egenandel).

Dersom kjøper ikke er forbruker selges eiendommen «som den er», og selgers ansvar er da begrenset jf. avhl. § 3-9, 1. ledd 2. pktm. Avhendingsloven § 3-3 (2) fravikes, og hvorvidt en innendørs arealsvikt karakteriseres som en mangel vurderes etter avhendingsloven § 3-8. Informasjon om kjøpers undersøkelsesplikt, herunder oppfordringen om å undersøke eiendommen nøye, gjelder også for kjøpere som ikke anses som forbrukere. Med forbrukerkjøper menes kjøp av eiendom når kjøperen er en fysisk person som ikke hovedsakelig handler som ledd i

næringsvirksomhet.

Både kjøper og selger er forpliktet til å signere den standard kjøpekontrakten som er utarbeidet av Notar i forbindelse med eiendomshandler. Kjøpekontrakten kan gjennomgås hos eiendomsmegleren før budet legges inn.

PERSONOPPLYSNINGSLOVEN

Ditt personvern er viktig for Notar og vi er opptatt av å verne om personopplysningenes integritet, tilgjengelighet og konfidensialitet. All behandling av personopplysninger i Notar skal følge det til enhver tid gjeldende personvernregelverket, herunder GDPR og personopplysningsloven. Les mer om dette her: <https://notar.no/personvern.aspx>.

HVITVASKINGSREGLENE

Eiendomsmeglere er underlagt lov om hvitvasking og tilhørende forskrift. Etter hvitvaskingsloven er eiendomsmegler pålagt å gjennomføre kundetiltak av både selger og kjøper. Hvis kjøper ikke bidrar til at megler får gjennomført kundetiltak, og dette fører til at transaksjonen ikke kan gjennomføres eller blir forsinket, misligholder kjøper avtalen med selger. Etter 30 dager anses misligholdet vesentlig, og selger har rett til å heve avtalen og gjennomføre deknings salg for kjøpers regning.

Dersom det er selger som ikke bidrar til at megler får gjennomført løpende kundetiltak underveis i oppdraget må eiendomsmegler stanse gjennomføringen av transaksjonen. Selger vil i et slikt tilfelle ha misligholdt sine forpliktelser, og kjøper vil kunne ha et krav mot selger etter avhendingsloven. Hvis kundetiltak ikke lar seg gjennomføre, vil Notar ikke kunne bistå med handelen eller foreta oppgjør.

Kjøper oppfordres til å innbetale kjøpesummen som ikke kommer fra låneinstitusjon, i en samlet innbetaling fra egen konto i norsk bank. Dersom innbetaling likevel må foretas på annen måte, må megler orienteres med begrunnelse og informasjon om innbetalers navn, før innbetaling av oppgjør.

VEDLEGG

Tilstandsrapport, datert 11.03.2025
Egenerklæring, datert 12.03.2026
Boliginformasjon, datert 26.02.2026
Årsberetning
Vedtekter
Husordensregler
Energiattest
Nabolagsprofil
Forbrukerinformasjon - Trygg bolighandel med nye regler fra 1. januar 2022
Tilbehørsliste
Help Boligkjøperforsikring
Forbrukerinformasjon om budgivning
Budskjema

Kontakt megler for å få informasjon om offentlige planer og informasjon.

BUDGIVNING

Det første budet skal inngis skriftlig på Notar sitt budskjema, påført budgivers signatur og vedlagt kopi av legitimasjon. Alternativt kan man legge inn bud elektronisk, ved bruk av "Gi bud" knapp i nettannonse, hvor budgiver må legitimere seg med BankID. Senere bud kan inngis per e-post eller SMS til megler. Megler skal så snart som mulig bekrefte skriftlig overfor budgiver at bud er mottatt.

Bud som ikke er skriftlig, eller som har en kortere akseptfrist enn til kl. 12.00 første virkedag etter siste annonserte visning, vil ikke bli formidlet til selger. Et bud er bindende for budgiver frem til angitt akseptfrist.

Bestemmelser om budgivning gitt i medhold av eiendomsmeglingsloven § 6-8 kommer til anvendelse ved utførelsen av Oppdraget. For å sikre en forsvarlig gjennomføring av budrunden, stiller Notar krav til frister ved budgivningen. Bud skal ikke ha en akseptfrist på mindre enn 30 minutter fra budet inngis. Bud med kortere akseptfrist enn 30 minutter kan avvises.

Selger står fritt til å forkaste eller akseptere ethvert bud. Selger må skriftlig akseptere budet før budaksept kan formidles til budgiver.

Fra og med 01.07.25 ble det ikke lenger være lovlig å legge inn hemmelige bud. Megler kan dermed ikke formidle bud med forbehold om at budet eller forbehold i budet skal holdes skjult (hemmelig) for andre budgivere og interessenter.

Kopi av budjournal skal gis til kjøper og selger uten ugrunnet opphold etter at handelen er kommet i stand. Alle som har inngitt bud på eiendommen kan kreve kopi av budjournalen i anonymisert form etter at budrunden er avsluttet.

For øvrig vises det til "Forbrukerinformasjon om budgivning" som er inntatt i salgsoppgaven.

Plantegning

2.ETASJE

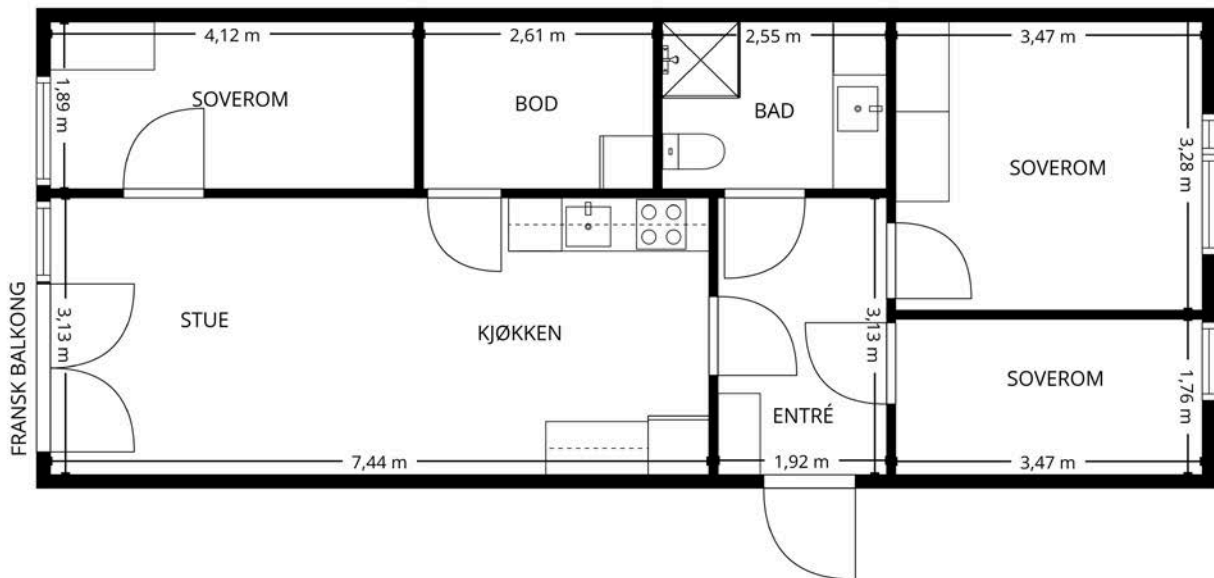

PLANTEGNINGEN ER IKKE MÅLBAR, OPPGITTE MÅL OG AREAL ER OMTRENTLIGE.



Denne boligen vil jeg gjerne ha!

Hva nå?

1 - KONTAKT MEGLER

Registrer din interesse og megleren holder deg oppdatert.

2 - HA FINANSIERING PÅ Plass

Undersøk med banken hvor mye du kan få i lån, og be om evt. finanseringsbevis.

3 - UNDERSØK BOLIGEN

Før det legges inn bud på eiendommen oppfordres budgiver til å sette seg inn i all relevant informasjon om eiendommen, herunder eventuell salgsoppgave og teknisk rapport med alle vedlegg.

4 - BUDGIVNING

Dersom du ønsker å by kan første bud gis via GI BUD-knappen på hver eiendom, eller du kan fylle ut budskjema som leveres/sendes til megler. Påfølgende bud må også være skriftlige, men kan i tillegg gis via SMS eller epost. Se forbrukerinformasjon om budgivning i prospekt.



Vedlegg

SELMA ELLEFSSENS VEI 3D

Tilstandsrapport, datert 11.03.2025

Egenerklæring, datert 12.03.2026

Boliginformasjon, datert 26.02.2026

Årsberetning

Vedtekter

Husordensregler

Energiattest

Nabolagsprofil

Forbrukerinformasjon - Trygg bolighandel med nye regler fra 1. januar 2022

Tilbehørsliste





Help Boligkjøperforsikring

Forbrukerinformasjon om budgivning

Budskjema

Kontakt megler for å få informasjon om offentlige planer og informasjon.

Tilstandsrapport

-  Boligbygg med flere boenheter
-  Selma Ellefsens vei 3 D, 0581 OSLO
-  OSLO kommune
-  # gnr. 122, bnr. 501
-  # Andelsnummer 31

Sum areal alle bygg: BRA: 73 m² BRA-i: 68 m²



Befaringsdato: 07.04.2026

Rapportdato: 07.04.2026

Oppdragsnr.: 21049-1884

Eiendomsverdi ref nr: YV2000

Autorisert foretak: Amundsen Takst og Tilstandsanalyse AS

Sertifisert Takstingeniør: Christian Amundsen



Rapporten kan brukes i inntil ett år etter rapportdato, og kan ikke gjenbrukes ved flere boligsalg i denne perioden. Skjer det endringer, oppstår skader også videre på boligen, bør du som selger be om oppdatert rapport.

Norsk takst

Norsk takst er bransjeorganisasjonen for landets bygningssakkyndige og takstforetak, med om lag 1400 sertifiserte medlemmer fordelt på omtrent 1000 bedrifter. I boligomsetningen regnes takstrapportene som et helt avgjørende element i den informasjonen som gjøres tilgjengelig for kjøper. Årlig leverer medlemmene rundt 120.000 slike takster. Det gir unik oversikt over norske boliger, og bidrar til at alle oppdrag kan utføres med utgangspunkt i erfaringsbasert kvalitet.



Det stilles høye krav til utdanning, sertifisering og yrkesetikk. Norsk takst er opptatt av at boligomsetningen skal være trygg, og legger vekt på å opptre uavhengig av andre bransjeaktører. Bygningssakkyndige fakturerer sine tjenester uten hensyn til hvilken pris som oppnås, og skal heller ikke på annen måte ha noen egeninteresse knyttet til handelen.

Uavhengighet og god fagkunnskap har over tid bygget troverdighet og tillit. Både selger og kjøper skal kunne stole på bygningssakkyndiges vurderinger. For tilfeller der det likevel skulle oppstå misnøye med utført arbeid, har vi sammen med Forbrukerrådet etablert en klagenemnd.

Norsk takst har en sentral rolle i utviklingen av norske standarder, regler og profesjonsprinsipper, og representerer bransjen i alle relevante internasjonale fora. Dette sikrer at norske bygningssakkyndige tidlig kan tilpasse seg krav og bransjetrender fra utlandet, samtidig som takseringsfaget får en norsk stemme på verdensbasis. Organisasjonen bidrar i næringspolitisk sammenheng, og har vært en pådriver for å sikre at lover og regler gir trygghet for forbrukerne i boligomsetningen.

Amundsen Takst og Tilstandsanalyse AS

Amundsen Takst & Tilstandsanalyse AS utfører takstopppdrag innen verditaksering, tilstandsrapportering og tekniske vurderinger av både bolig- og næringseiendom. Daglig leder Christian Amundsen har over 20 års erfaring fra bygge- og eiendomsbransjen, med bakgrunn som murer, byggeleder, prosjektleder og eiendomsmegler. Amundsen er utdannet takstingeniør (2005) ved Norsk Byggvurdering & Takstinstitutt (NBT), og har gjennomført omfattende etterutdanning innen byggteknikk, skadevurdering og tilstandsrapportering. Foretaket er godkjent våtromsbedrift og medlem av både Norsk Takst og NITO – Norges Ingeniør- og Teknologorganisasjon. Alle oppdrag utføres i samsvar med gjeldende lover, forskrifter og anerkjente standarder, herunder Forskrift til avhendingslova (tryggere bolighandel), NS 3600, NS 3424 og NS 3940. Arbeidet utføres med særlig vekt på faglig integritet, kvalitet og presise vurderinger, tilpasset kravene til en trygg og forutsigbar eiendomshandel. Firma er anbefalt av meglerportalen.



Rapportansvarlig

Christian Amundsen

Christian Amundsen
Uavhengig Takstingeniør
christian@amundsentaksering.no
957 25 844



Dette trenger du å vite om tilstandsrapporten



Hva er en tilstandsrapport?

En tilstandsrapport beskriver synlige skader/avvik eller tegn på skader/avvik på boligen. Rapporten fremhever vanligvis ikke positive egenskaper ved boligen.



Hva vurderer en bygningsakkyndig?

Den bygningsakkyndige vurderer boligen ut fra hva man kan forvente av en bygning av samme alder og type. Vurderingen gjøres som regel mot hvordan det var vanlig å bygge og regler som gjaldt da boligen ble oppført (søknadstidspunktet). Forhold som er vanlige for bygningens alder, slik som slitasje etter normal bruk regnes ikke som avvik.



Hva inneholder tilstandsrapporten?

Den bygningsakkyndige undersøker rom og bygningsdeler slik det kommer frem av [Forskrift til avhendingsloven](#). Tilstandsrapporten inneholder bare avvik som den bygningsakkyndige kan se eller kontrollere med enkle hjelpemidler. Det gjøres ikke nærmere undersøkelser slik som åpning av vegger eller andre bygningsdeler. I vegg mot våtrom og rom under terreng kan det borres et hull for å gjøre enkle undersøkelser slik som fuktøk.

Når du kjøper en brukt bolig

Når du kjøper en brukt bolig, er det viktig å være oppmerksom på at dette ikke kan sammenlignes med å kjøpe en ny bolig. Måten boligen ble bygget på kan være annerledes enn i dag. Bygninger svekkes over tid, og utsettes for slitasje blant annet på grunn av bruk og vær og vind. Mange boliger fornyes helt eller delvis, noen i flere omganger, eller det oppføres tilbygg. Særlig for boliger som er pusset opp eller endret, er det viktig å merke seg at fornyelse av overflater ikke nødvendigvis betyr at bygningsdeler under er forbedret.

Vurdering mot byggeregler

Den bygningsakkyndige vil vurdere boligen mot hvordan det var vanlig å bygge og regler som gjaldt på søknadstidspunktet. Den bygningsakkyndige ser etter avvik som har betydning for og som reduserer boligens funksjon og verdi, og som kommer frem av forskrift til avhendingslova.

Noen bygningsdeler og forhold vil den bygningsakkyndige vurdere mot dagens regelverk. Etter dagens regelverk vil disse kunne få avvik og/eller TG2 eller TG3 uten at det nødvendigvis er krav om at avviket utbedres. Dette kan gjelde sluk, tettesjikt og fall på bad og vaskerom, forhold som gjelder sikkerhet mot brann, rekkverk, trapper osv.

Tilstandsrapporten beskriver ikke hele boligen

BYGNINGSSAKKYNDIGE SER FOR EKSEMPEL IKKE PÅ

- vanlig slitasje og normal vedlikeholdstilstand
- bagatellmessige forhold som ikke påvirker bygningens bruk eller verdi vesentlig
- etasjeskillere
- tilleggsbygg slik som garasje, bod, annek, naust også videre
- utvendige trapper
- støttemurer
- skjulte installasjoner
- installasjoner utenfor bygningen
- full funksjonstesting av el- og VVS-installasjoner
- geologiske forhold og bygningens plassering på grunnen
- bygningens planløsning
- bygningens innredning
- løpsøre slik som hvitevarer
- utendørs svømmebasseng og pumpeanlegg
- bygningens estetikk og arkitektur
- bygningens lovlighet (bortsett fra bruksendringer, brannceller og forhold som åpenbart kan påvirke helse, miljø og sikkerhet)
- fellesarealer (med mindre boligeier har vedlikeholdsplikt for fellesarealer og dette er kjent for bygningsakkyndig, eller fellesarealet har en særlig tilknytning til boligen).

© iVerdi 2023 © Norsk takst 2023

Malen til denne rapporten, inkludert standardtekstene fra Norsk takst, er vernet etter åndsverkloven og kan kun benyttes av medlemsforetakene i Norsk takst og av takstingeniører som er sertifisert i slikt foretak, samt av kunder hos iVerdi og studenter hos NEAK. For andre aktører er eksemplarframstilling av malen og standardtekster, som utskrift og annen kopiering til bruk som grunnlag for tilsvarende rapporter, bare tillatt når det er hjemlet i lov (kopiering til privat bruk, sitat o.l.) eller avtale med Norsk Takst ([Forside](#)) eller iVerdi ([Hjem-iVerdi](#)).

Utnyttelse i strid med lov eller avtale kan medføre erstatnings- og straffeansvar.

Dette trenger du å vite om tilstandsrapporten

Tilstanden vurderes med ulike tilstandsgrader

Tilstanden gir uttrykk for en gitt forventet tilstand, blant annet vurdert ut fra alder og normal bruk. Ved Tilstandsgrad 0 (TG0) og Tilstandsgrad 1 (TG1) gir den bygnings sakkyndige normalt ingen begrunnelse for valg av tilstandsgrad. Grunnen er at bygningen eller bygningsdelen da bare har normal slitasje. Ved skjulte konstruksjoner kan alder alene avgjøre tilstandsgrad. Når bygnings sakkyndige anbefaler tiltak, for eksempel utbedringer, må brukeren av rapporten vurdere om tiltakene er nødvendige og lønnsomme.

Når den bygnings sakkyndige velger tilstandsgrad, baseres vurderingen på faste kriterier som følger av gjeldende bransjestandard for Teknisk tilstandsanalyse ved omsetning av bolig og Forskrift til avhendingslova.



TILSTANDSGRAD 0, TG0: INGEN AVVIK

Bygningsdelen skal være tilnærmet ny, ikke vise tegn på slitasje og det skal være lagt frem dokumentasjon på faglig god utførelse. Det er ingen merknader til delen.



TILSTANDSGRAD 1, TG1: MINDRE AVVIK

Bygningsdelen skal bare ha normal slitasje, og straktiltak skal ikke anses som nødvendig. Graden kan også brukes når delen er ny, men der dokumentasjon på faglig god utførelse mangler.



TILSTANDSGRAD 2, TG2: VESENTLIGE AVVIK OG MINDRE AVVIK SOM ETTER NS 3600 GIR TG 2

Bygningsdelen skal enten ha feil utførelse, en skade eller symptomer på skade, sterk slitasje eller nedsatt funksjon. Graden gis når bygningsdelen trenger vedlikehold eller tiltak i nær fremtid. Graden skal også brukes når delen er gammel og det er grunn til å varsle om faren for skader på grunn av alderen, eller når det er grunn til å overvåke delen spesielt på grunn av fare for større skader eller følgeskader.



TILSTANDSGRAD 3, TG3: STORE ELLER ALVORLIGE AVVIK

Denne tilstandsgraden brukes ved kraftige tegn på forhold som man må regne med trenger utbedring straks eller innen kort tid. Det er påvist funksjonssvikt eller sammenbrudd.



IKKE UNDERSØKT/IKKE TILGJENGELIG FOR UNDERSØKELSE

Det kan være avvik/skader som ikke er avdekket.

Informasjon om utbedringskostnader

Utbedringskostnadene i rapporten er sjablongmessige anslag basert på observerte forhold som feil, skader eller uregelmessigheter, samt foreslåtte tiltak. Disse anslagene er veiledende, angis i fem intervaller, er basert på generelle erfaringstall, og må ikke forveksles med konkrete pristilbud fra håndverkere eller entreprenører. Faktiske kostnader kan variere betydelig, avhengig av individuelle valg, materialpriser og markedsforhold. For å få en nøyaktig vurdering av utbedringskostnadene anbefales ytterligere undersøkelser og innhenting av flere pristilbud fra kvalifiserte fagfolk. Slike anslag gis for TG3, der dette er mulig.



Tiltak under kr 20 000



Tiltak mellom kr 20 000 – 100 000



Tiltak mellom kr 100 000 – 200 000



Tiltak mellom kr 200 000 – 500 000



Tiltak over kr 500 000

Beskrivelse av eiendommen

Boligen omfatter en andelsleilighet i boligbygg med flere boenheter, oppført i 2021, med et internt bruksareal (BRA-i) på ca. 68 m². Leiligheten fremstår med moderne standard og materialvalg i tråd med byggeår, og det er registrert normalt vedlikehold samt enkelte overflateoppgraderinger i senere tid.

Tilstanden vurderes som gjennomgående god, med hovedvekt av tilstandsgrader i TGO og TG1, noe som er forventet for en bolig av denne alderen. Det er ikke avdekket forhold som medfører fare for helse, miljø eller sikkerhet.

Våtrommet er utført som prefabrikkert baderomskabin fra byggeåret, som normalt gir en robust og driftssikker løsning. På grunn av konstruksjonstype har det ikke vært mulig å gjennomføre inngrep for nærmere kontroll av tilstøtende konstruksjoner, og det må derfor tas et visst forbehold knyttet til skjulte forhold.

Vurderingene er basert på visuell kontroll i henhold til NS 3600 (undersøkelsesnivå 1), og det må tas høyde for at det kan forekomme avvik som ikke er synlige ved befarings. Det må påregnes normalt vedlikehold og fremtidige utskiftninger i takt med alder og bruk.

Samlet sett fremstår boligen som en moderne og funksjonell leilighet med lav risiko for vesentlige avvik på kort sikt.

Generell beskrivelse av bygget:

Bygget er oppført i 2021 og fremstår som en moderne boligblokk med tidsriktige materialvalg og konstruksjonsløsninger. Bygningen er fundamentert med peler/pilarer til fjell, og bæresystemet er i hovedsak utført i betong og stål. Etasjeskillere er utført som betongdekker, noe som gir gode forutsetninger for stabilitet, lydisolasjon og brannsikkerhet.

Yttervegger er i hovedsak oppført med isolert bindingsverk, og fasadene er utvendig kledd med en kombinasjon av teglforblending, pussede flater og værbestandige trespiler/panel. Enkelte fasadepartier kan være utført i andre materialer som del av byggets arkitektoniske uttrykk.

Vinduer er utført som malte trevinduer med utvendig aluminiumsbekledning og 3-lags isolerglass. Entrédøren er brann- og lydklassifisert, og er ifølge merking i dørkarmen klassifisert som B30 for brannmotstand og 43 dB for lydisolasjon. I tillegg er det montert dobbel balkongdør i stue med utvendig aluminiumsbekledning og 3-lags isolerglass, som gir adgang til fransk balkong.

Takkonstruksjonen er utført som flatt tak, isolert og tekket med PVC-duk. Deler av takarealet er tilrettelagt som felles takterrasser med tremmegulv lagt over tekkingen, noe som gir attraktive uteoppholdsarealer for beboerne.

Bygget har underliggende parkeringsanlegg i kjeller med heisadkomst til boligetasjene. Det er også lagt til rette for

reduert bilbruk gjennom etablering av bil- og sykkeldeleingsordninger. I tillegg er det både innvendig og utvendig sykkelparkering.

Bygningen fremstår som moderne og funksjonell, oppført i tråd med gjeldende tekniske forskrifter på oppføringstidspunktet, med fokus på energieffektivitet, tilgjengelighet og gode bokvaliteter.

Denne rapporten omfatter kun bygningsdeler og konstruksjoner som har særlig nær tilknytning til den aktuelle boligen. Forskriften åpner for unntak når konstruksjoner inngår som del av fellesareal for flere boliger, men slike forhold skal likevel vurderes dersom de har «særlig nær tilknytning» til den aktuelle boenheten. I praksis innebærer dette at takstingeniøren kan vurdere bygningsdeler, selv om ansvaret ligger innenfor sameiets eller borettslagets vedlikeholdsansvar. Av hensyn til fremtidig vedlikehold og eventuelle kostnader, anbefales det at man setter seg inn i borettslagets eller sameiets vedlikeholdsplaner, årsmøteprotokoller og eventuelle beslutninger om påkostninger.

Boligbygg med flere boenheter - Byggeår: 2021

UTVENDIG

[Gå til side](#)

Malte trevinduer med utvendig aluminiumsbekledning og 3-lags isolerglass fra byggeåret.

Entrédøren er brann- og lydklassifisert, og ifølge merking i dørkarmen er den klassifisert som B30 for brannmotstand og 43 dB for lydisolasjon. I tillegg er det montert en dobbel balkongdør med utvendig aluminiumsbekledning og 3-lags isolerglass i stuen, som gir adgang til en fransk balkong.

I stuen er det etablert en sydvendt fransk balkong med rekkverk i stål.

INNVEDIG

[Gå til side](#)

Boligens innvendige overflater består hovedsakelig av følgende materialvalg:

- Gulv: Trestavs parkett.
- Vegger: Malte slette gips og betongvegger.
- Himlinger: Malte betongdekker. Høyden under tak i stuen ble målt til 2,5m

*I 2022 ble vegger i stue, kjøkken, soverom og entré overflatebehandlet med maling.

Bygget har et betongdekke i etasjeskille.

Det er målt ca 5 mm høydeforskjell på gulv i stue/kjøkken på ca 2 m, 6 mm gjennom hele rommet.

Det er målt ca 4 mm høydeforskjell på gulv i soverom på ca 2 m, 5 mm gjennom hele rommet.

Leiligheten er utstyrt med slette hvite finerdører fra byggeåret.

VÅTROM

[Gå til side](#)

Beskrivelse av eiendommen

Badet er utført som prefabrikkert baderomskabin fra byggeåret.

Overflater består av flislagte vegger og gulv, med vannbåren gulvvarme. Himlingen er utført med malte plater og innfelte downlights. Innredningen omfatter servanteksjon med laminat toppplate og nedfelt servant, tilhørende blandebatteri samt et stort speil. Dusjsonen er etablert i nedsenket dusjgrube med glassdør og veggmontert blandebatteri. Videre er det veggmontert toalett med utvendig sisterne og opplegg for vaskemaskin under benken.

Ventilasjon skjer via balansert ventilasjonsanlegg, med tilluft via spalte under dør.

*Referansenivå: TEK17.

KJØKKEN

[Gå til side](#)

Leiligheten har et moderne HTH-kjøkken, i en åpen og sosial løsning mot stuen fra byggeåret.

Innredningen er utført med hvite, slette fronter, benkeplate i laminat med nedfelt oppvaskkum i rustfritt stål og tilhørende blandebatteri. Det er i tillegg montert belysning under ett av overskapene. Hvitevarer på kjøkkenet inkluderer en induksjonstopp, stekeovn, frittstående kjøle-/fryseskap samt halvintegreert oppvaskmaskin plassert under benkeplaten. Ventilator er integrert i overskap over platetoppen, med avtrekk via balansert anlegg. Videre er det montert både komfyrvakt og lekkasjesikring med vannstopper i henhold til gjeldende krav.

TEKNISKE INSTALLASJONER

[Gå til side](#)

Vannledninger er utført i plast rør-i-rør-system fra byggeåret, med fordelerskap plassert på badet. Hovedstoppekran er lokalisert i fordelerskapet

Innvendige avløpsrør i plast fra byggeår. Tilkomst for staking via sluk, vannlåser og toalett.

Balansert ventilasjon fra Flexit hvor ventilasjonsaggregat er plassert over komfyr.

Leiligheten er tilknyttet sentralvarme for oppvarming og varmtvann. Oppvarming skjer via vannbåren varme i gulvet på badet, ellers elektrisk oppvarming med panelovner eller lignende.

Varmtvann betales akonto over felleskostnaden

Badet er utstyrt med vannbåren gulvvarme, med sammenkoblingspunkter og reguleringsventiler plassert i fordelerskapet på badet.

Leilighetens sikringskap er plassert i boden og er utstyrt med automatsikringer.

Hovedsikring 63 amp
Kurser 10

*Dette er en forenklet kontroll begrenset til de undersøkelser og spørsmål som følger av forskrift til avhendingslova (tryggere bolighandel) § 2-18. Kontrollen kan ikke sidestilles med en utvidet el - kontroll etter NEK 405-2-3 eller NEK 405-2, som kun kan utføres av

sertifisert kontrollør. Det elektriske anlegget er vurdert med bakgrunn av den forenklete og begrensede kontrollen som forskriften legger til grunn. I henhold til forskriften skal den bygningssakkyndige redegjøre for konsekvensene av eventuelle avvik og feil som avdekkes. Etter at forskriften ble revidert 01.01.2026, skal ikke lenger den bygningssakkyndig fastsette tilstandsgrad for det elektriske anlegget. Dersom det er utført endringer eller tilleggsarbeider på det elektriske anlegget etter 01.01.1999, vil det være svært hensiktsmessig, både for selger og kjøper, at det gjennomføres en utvidet el- kontroll i forbindelse med salget.

TOMTEFORHOLD

[Gå til side](#)

Tomten fremstår som felles, opparbeidet og tilrettelagt for boligformål, med interne utearealer mellom bygningsmassene. Arealene er i hovedsak opparbeidet med belegningsstein, gressarealer, beplantning og mindre trær, som gir et helhetlig og ryddig uttrykk. Det er etablert et skjermet gårdsrom med gode oppholdsarealer, herunder lekeplass med sandkasse og lekeapparater. Området fremstår som barnevennlig og egnet for rekreasjon og sosial bruk for beboerne. Det er også opparbeidet gangarealer og sitteplasser som bidrar til funksjonelle og tilgjengelige fellesområder. Terrenget er tilnærmet flatt, og fremstår som oversiktlig og lett tilgjengelig. Beplantning og mindre grøntsoner er integrert i uterommet og gir et variert, men samtidig vedlikeholdsvennlig uteområde. Bygget har i tillegg felles takterrasse, som gir beboerne tilgang til ekstra oppholdsareal med gode solforhold og utsyn. Takterrasen fremstår som et attraktivt supplement til utearealene på bakkenivå og bidrar til økt bokvalitet. Tomten vurderes som godt utnyttet, med fokus på funksjonalitet, oppholdskvalitet og moderne bymessige løsninger, typisk for nyere boligprosjekter i urbane områder.

FORHOLD SOM ÅPENBART KAN MEDFØRE FARE FOR HELSE, MILJØ OG SIKKERHET

[Gå til side](#)

Det ble ikke avdekket avvik knyttet til helse, miljø og sikkerhet.

Arealer

[Gå til side](#)

Forutsetninger og vedlegg

[Gå til side](#)

Lovlighet

[Gå til side](#)

Boligbygg med flere boenheter

- Det foreligger godkjente og byggemeldte tegninger, som stemmer med dagens bruk

Sammendrag av boligens tilstand

Fordeling av tilstandsgrader

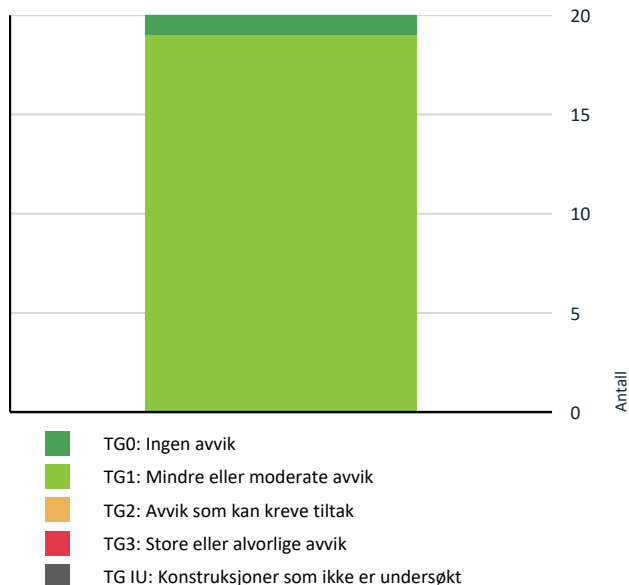

Vil du vite mer om tilstandsgrader? Se side 4.

Boligbygg med flere boenheter

HELSE, MILJØ OG SIKKERHET

Forhold som åpenbart kan medføre fare for helse, miljø og sikkerhet

[Gå til side](#)

Spesielt for dette oppdraget/rapporten

Metode- og standardgrunnlag:

Tilstandsanalysen er utført etter NS 3600:2018 (tilstandsrapport ved salg av bolig). Analysen er visuell, uten destruktive inngrep, og omfang/undersøkelsesplikt følger Forskrift til avhendingslova (Tryggere bolighandel). Skjulte konstruksjoner kontrolleres ikke utover det som kan avdekkes av visuell inspeksjon, (hulling i rom under terreng og våtrom) samt tilgjengelig dokumentasjon. Når ytterligere undersøkelser er påkrevd, anbefales dette uttrykkelig i rapporten. «Rom som ligger utenfor boenheten, men som eier har påvist og/eller opplyst at tilhører boenheten, er oppmålt og inkludert i BRA-e. Det er ikke fremvist dokumentasjon på at rommet tilhører boenheten, med mindre dette er angitt særskilt. Rom utenfor boenheten kan omdisponeres av borettslaget/sameiet og dette kan påvirke boligens BRA. Vær oppmerksom på at NS 3940:2023 og eierseksjonsloven har ulik definisjon av fellesareal. Ved arealmåling gjelder NS 3940:2023 som definerer fellesareal slik: "Delen av bygning som brukes av to eller flere brukenheter eller til bygningens forvaltning, drift eller vedlikehold."

Oppsummering av avvik

Vil du vite mer? Se på rommet eller bygningsdelen senere i rapporten.

Tilstandsrapport

BOLIGBYGG MED FLERE BOENHETER

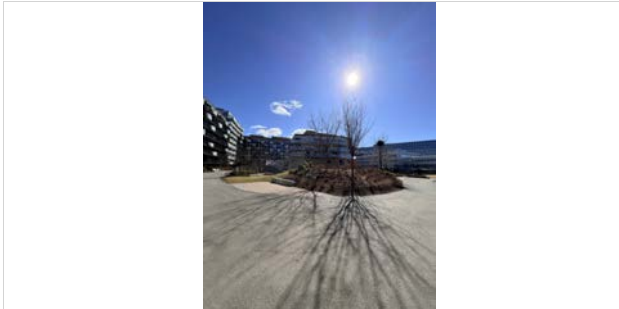

Byggeår
2021

Kommentar
Byggeåret er basert på opplysninger fra eiendomsmatrikkelen.

Anvendelse
Benyttes til boligformål.

Standard
Normal standard på bygget ut ifra alder/konstruksjon - jmfør beskrivelse under konstruksjoner.

Vedlikehold
Bygget er jevnlig vedlikeholdt.

Tilbygg / modernisering

2022	Innvendige overflater	Vegger i stue, kjøkken, soverom og entré ble malt.
------	-----------------------	--

UTVENDIG

TG 1 Vinduer

Beskrivelse
Malte trevinduer med utvendig aluminiumsbekledning og 3-lags isolerglass fra byggeåret.

Nivå av analysen:
Kun et representativt utvalg (stikkprøver) av vinduer er kontrollert ved åpning, funksjonstest og visuell inspeksjon. Avvik knyttet til vinduer som ikke er inspisert, kan derfor forekomme. Kjøper bes etterkontrollere alle vinduer før overtagelse.

TG 1 Dører

Beskrivelse

Entrédøren er brann- og lydklassifisert, og ifølge merking i dørkarmen er den klassifisert som B30 for brannmotstand og 43 dB for lydisolasjon. I tillegg er det montert en dobbel balkongdør med utvendig aluminiumsbekledning og 3-lags isolerglass i stuen, som gir adgang til en fransk balkong.

Nivå av analysen:
Utvendige og innvendige dører er vurdert ved visuell inspeksjon og enkel funksjonstest gjennom åpne-/lukkeprøve. Det er ikke utført demontering av karmen eller ytterligere undersøkelser for fukt dersom overflatene ikke viste symptomer eller indikasjoner på skade.

TG 1 Balkonger, terrasser og rom under balkonger

Beskrivelse
I stuen er det etablert en sydvendt fransk balkong med rekkverk i stål.

INNVENDIG

TG 1 Overflater

Beskrivelse
Boligens innvendige overflater består hovedsakelig av følgende materialvalg:

- Gulv: Trestavs parkett.
- Vegger: Malte slette gips og betongvegger.
- Himlinger: Malte betongdekker. Høyden under tak i stuen ble målt til 2,5m

*I 2022 ble vegger i stue, kjøkken, soverom og entré overflatebehandlet med maling.

Nivå av analysen:
Gulv, vegger og himling er vurdert ut fra visuelle observasjoner. Det er ikke foretatt flytting av tunge møbler eller demontering av fastmontert utstyr. Det tas forbehold om skjulte skader i konstruksjoner som ikke lar seg avdekke uten destruktive inngrep.

TG 1 Etasjeskille/gulv mot grunn

Beskrivelse
Bygget har et betongdekke i etasjeskille.

Det er målt ca 5 mm høydeforskjell på gulv i stue/kjøkken på ca 2 m, 6 mm gjennom hele rommet.
Det er målt ca 4 mm høydeforskjell på gulv i soverom på ca 2 m, 5 mm gjennom hele rommet.

TG 1 Innvendige dører

Beskrivelse

Tilstandsrapport

Leiligheten er utstyrt med slette hvite finerdører fra byggeåret.

Nivå av analysen:

Innvendige dører er vurdert ved visuell inspeksjon og enkel funksjonstest gjennom åpne-/lukkeprøve. Det er ikke utført demontering av karmen eller ytterligere undersøkelser for fukt dersom overflatene ikke viste symptomer eller indikasjoner på skade.

VÅTROM

2.ETASJE > BAD

Generell

Beskrivelse

Badet er utført som prefabrikkert baderomskabin fra byggeåret.

Overflater består av flislagte vegger og gulv, med vannbåren gulvvarme. Himlingen er utført med malte plater og innfelte downlights. Innredningen omfatter servantseksjon med laminat toppplate og nedfelt servant, tilhørende blandebatteri samt et stort speil. Dusjonen er etablert i nedsenket dusjgrube med glassdør og veggmontert blandebatteri. Videre er det veggmontert toalett med utvendig systerne og opplegg for vaskemaskin under benken.

Ventilasjon skjer via balansert ventilasjonsanlegg, med tilluft via spalte under dør.

*Referansenivå: TEK17.

2.ETASJE > BAD

TG 1 Overflater vegger og himling

Beskrivelse

Veggene er flislagte, og taket har malte plater med downlights.

2.ETASJE > BAD

TG 1 Overflater Gulv

Beskrivelse

Gulvet er flislagt og utstyrt med vannbåren gulvvarme. Fallforholdene på våtrommet er kontrollert ved bruk av punktlasere. Målingene viser en høydeforskjell på ca. 45 mm fra underside av dørterskel til overkant av slukrist. Dørterskelen har en høyde på ca. 15 mm. Utenfor dusjonen ble det registrert et lokalt fall på ca. 10 mm, mens fallet inne i dusjonen ble målt til ca. 15 mm.

2.ETASJE > BAD

TG 1 Sluk, membran og tettesjikt

Beskrivelse

Badet har et plastsluk med smøremembran som tettesjikt fra byggeåret.

2.ETASJE > BAD

TG 1 Sanitærutstyr og innredning

Beskrivelse

Rommet har innredning med nedfelt servant, veggmontert toalett med utvendig systerne, dusjvegger/-hjørne og opplegg for vaskemaskin.

2.ETASJE > BAD

TG 1 Ventilasjon

Beskrivelse

Rommet ventileres via balansert ventilasjon, og har tilluft gjennom en spalte under døren.

2.ETASJE > BAD

TG 0 Tilliggende konstruksjoner våtrom

Beskrivelse

Badet har baderomskabin i betong og det er ikke praktisk mulig å gjennomføre boring av hull for fuktsøk. En baderomskabin er en forhåndsprodusert del som settes inn i bygget i stedet for at badet bygges på stedet, ofte som et totalt og ferdig bad.

Vurdering av avvik:

- Det er pga bygningsmessige hindringer ikke fysisk mulig å foreta hulltaking i vegg bak våtsone.

Konsekvens/tiltak

- TGIU gitt ut ifra manglende mulighet for hulltaking.

KJØKKEN

2.ETASJE > STUE/KJØKKEN

TG 1 Overflater og innredning

Beskrivelse

Leiligheten har et moderne HTH-kjøkken, i en åpen og sosial løsning mot stuen fra byggeåret.

Innredningen er utført med hvite, slette fronter, benkeplate i laminat med nedfelt oppvaskkum i rustfritt stål og tilhørende blandebatteri. Det er i tillegg montert belysning under ett av overskapene. Hvitvarer på kjøkkenet inkluderer en induksjonstopp, stekeovn, frittstående kjøle-/fryseskap samt halvintegreert oppvaskmaskin plassert under benkeplaten. Ventilator er integrert i overskap over platetoppen, med avtrekk via balansert anlegg. Videre er det montert både komfyrvakt og lekkasjesikring med vannstopper i henhold til gjeldende krav.

Nivå av analysen:

Vurderingen av kjøkkenet er utført i henhold til prinsippene i NS 3600 og baserer seg på visuell inspeksjon av tilgjengelige overflater, kjøkkeninnredning, benkeplate samt synlige tilkoblinger for vann og avløp. Det er gjennomført enkel funksjonskontroll av armatur og avløp. Det er ikke foretatt demontering av innredning, benkeplater, sokler eller integrerte hvitvarer. Det er heller ikke utført åpning av konstruksjoner eller kontroll av forhold bak kjøkkeninnredningen. Tilkoblinger til oppvaskmaskin, kjøleskap med vanntilkobling, komfyrvakt og øvrige tekniske installasjoner er vurdert visuelt der disse er tilgjengelige. Det er videre kontrollert for forekomst av lekkasjesikring og hvorvidt krav til automatisk lekkasjestopper i rom uten sluk synes ivaretatt. Eventuelle skjulte avvik eller risikoforhold som ikke kan avdekkes ved visuell kontroll, kan derfor ikke utelukkes.

Tilstandsrapport

2. ETASJE > STUE/KJØKKEN

1 TG 1 Avtrekk

Beskrivelse

Kjøkkenventilator fra Flexit er integrert i skapet over platetoppen, med avtrekk via balansert anlegg fra byggeåret.

TEKNISKE INSTALLASJONER

1 TG 1 Vannledninger

Beskrivelse

Vannledninger er utført i plast rør-i-rør-system fra byggeåret, med fordelerskap plassert på badet. Hovedstoppekran er lokalisert i fordelerskapet

Nivå av analysen:

Vurderingen av vannledninger er utført ved visuell inspeksjon av tilgjengelige føringer og tilkoblinger, samt registrering av rørtype, materiale og alder der dette har vært mulig å fastslå. Undersøkelsen omfatter ikke-destruktive metoder, og det er ikke foretatt åpning av konstruksjoner eller skap som krever inngrep. Skjulte rørføringer i vegger, gulv eller sjakter er ikke inspisert. For rør-i-rør-systemer er vurderingen basert på tilgjengelig fordelerskap, inkludert kontroll av skapavløp og merking av rør. Det er kontrollert om anlegget har lett tilgjengelig og merket hovedstoppekran, og om krav til lekkasjesikring i rom uten sluk (automatisk lekkasjestopper) er oppfylt. Eventuelle indikasjoner på lekkasje, korrosjon eller avvik fra forskriftsmessig utførelse kontrolleres, og vurderes ut fra alder, utførelse og tilstand.

1 TG 1 Avløpsrør

Beskrivelse

Innvendige avløpsrør i plast fra byggeår. Tilkomst for staking via sluk, vannlåser og toalett.

Nivå av analysen:

Vurderingen av avløpsrør er utført ved visuell inspeksjon av tilgjengelige føringer, tilkoblinger og synlige deler av avløpssystemet. Det er registrert materialtype, dimensjon og alder der dette har vært mulig å fastslå. Undersøkelsen er basert på ikke-destruktive metoder, og det er ikke foretatt åpning av konstruksjoner, sjakter eller gulv. Skjulte avløpsrør i vegger, dekker og bakkenivå er ikke inspisert. Det er heller ikke utført kamerainspeksjon, tetthetsprøving eller spyling av rør. Tilgjengelige rørføringer, vannlåser og tilkoblinger ved servanter, kjøkken, vaskerom og våtrom er kontrollert visuelt for tegn til lekkasje, eller kondens. Eventuelle indikasjoner på lekkasje, deformasjon, korrosjon eller avvik fra forskriftsmessig utførelse er kontrollert og vurdert ut fra alder, materiale og teknisk tilstand.

1 TG 1 Ventilasjon

Beskrivelse

Balansert ventilasjon fra Flexit hvor ventilasjonsaggregat er plassert over komfyr.

Nivå av analysen:

Undersøkelsen innebærer visuell vurdering av ventilasjonsanlegget og dets komponenter der disse er tilgjengelige. Det er ikke foretatt demontering av ventiler, kanaler eller aggregat, og skjulte feil eller mangler i anleggets funksjon kan derfor ikke utelukkes. Vurderingen bygger på observasjon av tilstedeværende ventilasjonsløsning (naturlig, mekanisk avtrekk eller balansert ventilasjon), synlig tilstand på ventiler, avtrekk og tilluftsåpninger, samt enkel funksjonskontroll ved merking av luftstrøm der dette har vært mulig. Det er ikke foretatt måling av luftmengder eller trykkforhold.

1 TG 1 Varmesentral

Beskrivelse

Leiligheten er tilknyttet sentralvarme for oppvarming og varmtvann. Oppvarming skjer via vannbåren varme i gulvet på badet, ellers elektrisk oppvarming med panelovner eller lignende.

Nivå på analysen:

Takstmannen har ikke funksjonstestet utstyr, varmekabler eller varmemefolie. Det er kun gjennomført visuell verifikasjon av at utstyr, varmpumpe og termostater har lys og fremstår funksjonelle. Det tas et spesifikt forbehold om at faktisk funksjon, varmeeffekt og teknisk tilstand ikke er vurdert. Eventuelle skjulte feil eller mangler kan derfor ikke utelukkes, og nærmere teknisk kontroll må utføres av kvalifisert fagperson dersom det er behov for sikker avklaring.

1 TG 1 Varmtvannstank

Beskrivelse

Varmtvann betales akonto over felleskostnaden

1 TG 1 Vannbåren varme

Beskrivelse

Badet er utstyrt med vannbåren gulvvarme, med sammenkoblingspunkter og reguleringsventiler plassert i fordelerskapet på badet.



Elektrisk anlegg

Tilstandsrapport

Dette er en forenklet kontroll begrenset til de spørsmål og undersøkelser som forskrift til avhendingslova (tryggere bolighandel) § 2-18 inneholder. Dette kan ikke sammenlignes med en kontroll utført av offentlig myndighet (Det lokale eltilsyn) eller registrert elektrovirksomhet, og en bygningssakkyndig har verken kompetanse eller lov til å foreta en slik kontroll.

Tilstanden er vurdert ut fra den forenklete og begrensede kontrollen som forskriften inneholder. El-anlegget kan ha feil og mangler som en slik forenklet undersøkelse ikke vil avdekke. Vær derfor oppmerksom på denne risikoen, og søk videre veiledning eller få en fullstendig kontroll utført av registrert elektrovirksomhet.

Beskrivelse

Leilighetens sikringsskap er plassert i boden og er utstyrt med automatsikringer.

Hovedsikring 63 amp
Kurser 10

*Dette er en forenklet kontroll begrenset til de undersøkelser og spørsmål som følger av forskrift til avhendingslova (tryggere bolighandel) § 2-18. Kontrollen kan ikke sidestilles med en utvidet el-kontroll etter NEK 405-2-3 eller NEK 405-2, som kun kan utføres av sertifisert kontrollør. Det elektriske anlegget er vurdert med bakgrunn av den forenklete og begrensede kontrollen som forskriften legger til grunn. I henhold til forskriften skal den bygningssakkyndige redegjøre for konsekvensene av eventuelle avvik og feil som avdekkes. Etter at forskriften ble revidert 01.01.2026, skal ikke lenger den bygningssakkyndig fastsette tilstandsgrad for det elektriske anlegget. Dersom det er utført endringer eller tilleggsarbeider på det elektriske anlegget etter 01.01.1999, vil det være svært hensiktsmessig, både for selger og kjøper, at det gjennomføres en utvidet el- kontroll i forbindelse med salget.

1. Foreligger det eltilsynsrapport de siste 5 år, og det er ikke foretatt arbeid på anlegget etter denne, utenom retting av eventuelle avvik i eltilsynsrapport (dvs en el-tilsynsrapport uten avvik)?
Nei

Spørsmål til eier

2. Når ble det elektriske anlegget installert eller sist gang totalt rehabilitert (årstall)? Med totalt rehabilitert menes fullstendig utskiftet anlegg fra inntakssikring og videre.
2021
3. Er alle elektriske arbeider/anlegg i boligen utført av en registrert elektroinstallasjonsvirksomhet?
Ja
4. Er det elektriske anlegget utført eller er det foretatt tilleggsarbeider på det elektriske anlegget etter 1.1.1999?
Nei
5. Foreligger det kontrollrapport fra offentlig myndighet – Det Lokale Eltilsyn (DLE) eller eventuelt andre tilsvarende kontrollinstanser med avvik som ikke er utbedret eller kontrollen er over 5 år?
Nei
6. Forekommer det ofte at sikringene løses ut?
Nei
7. Har det vært brann, branntilløp eller varmgang (for eksempel

termiske skader på deksler, kontaktpunkter eller lignende) i boligens elektriske anlegg?

Nei

Generelt om anlegget

8. Er det tegn til at det har vært termiske skader (tegn på varmgang) på kabler, brytere, downlights, stikkontakter og elektrisk utstyr? Sjekk samtidig tilstanden på elektrisk tilkobling av varmtvannsbereider, jmfør eget punkt under varmtvannstank
Nei
9. Er der synlig defekter på kabler eller er disse ikke tilstrekkelig festet?
Nei

Inntak og sikringsskap

10. Er det tegn på at kabelinnføringer og hull i inntak og sikringsskap ikke er tette, så langt dette er mulig å sjekke uten å fjerne kapslinger?
Nei
11. Finnes det kursfortegnelse, og er den i samsvar med antall sikringer?
Ja
12. Foreta en helhetsvurdering av det elektriske anlegget, dets alder, allmenne tilstand og fare for liv og helse. Bør det elektriske anlegget ha en utvidet el-kontroll?
Nei

Generell kommentar

Eier opplyser om at det ikke har blitt utført noen tilleggsarbeider på anlegget etter ferdigstillelse i 2021.

Aktører innen brannforebygging og elsikkerhet anbefaler at det gjennomføres en utvidet elkontroll (NEK 405-2 eller NEK 405-2-3) hvert femte år for å bidra til å redusere risiko for brann og opprettholde eventuelle forsikringsrabatter. For eldre boliger, eller boliger med høyt strømforbruk, for eksempel ved lading av elbil, kan det være hensiktsmessig med hyppigere kontroll. Ved kjøp eller salg av bolig anbefales også en slik kontroll for å gi økt trygghet for at det elektriske anlegget er i forskriftsmessig stand.



FORHOLD SOM ÅPENBART KAN MEDFØRE FARE FOR HELSE, MILJØ OG SIKKERHET

Tilstandsrapport

Dette punktet inneholder tydelige og lett synlige forhold ved boligen som åpenbart kan påvirke helse, miljø og sikkerhet, og som bygningssakkyndige har oppdaget. Terskelen for hva som anses som åpenbart er høy, og det utføres ikke undersøkelser med sikte på å avdekke slike forhold. Punktet omfatter ikke skjulte eller ikke-synlige forhold, tekniske vurderinger eller forhold som krever spesialundersøkelser. Forhold vurderes etter byggteknisk forskrift på befaringsstidpunktet. Røykvarslere og håndholdt brannslukningsutstyr vurderes etter gjeldende forskrift om brannforebygging.



Helse, miljø og sikkerhet

Beskrivelse

Det ble ikke avdekket avvik knyttet til helse, miljø og sikkerhet.

Arealer, byggetegninger og brannceller

Standard gjeldende fra 01.01.2024

Arealmålinger og arealoppsett er basert på Norsk standard 3940:2023 Areal- og volum-beregninger av bygninger. Arealet gjelder for tidspunktet da boligen ble målt

Hva er måleverdig areal?

Arealet i rommet må ha minst 1,90 m fri høyde over gulvet og minst bredde på 0,60 m. Et loft med skråtak vil for eksempel bare få registrert målbart areal der høyden er minst 1,90 m og bredden minst 0,60 m. Rommet må ha dør eller luke, og gangbart gulv.

Hva er bruksareal?

BRA = BRA-i + BRA-e + BRA-b

Bruksarealet for bygningen er bruttoarealet minus arealet som opptas av yttervegger.

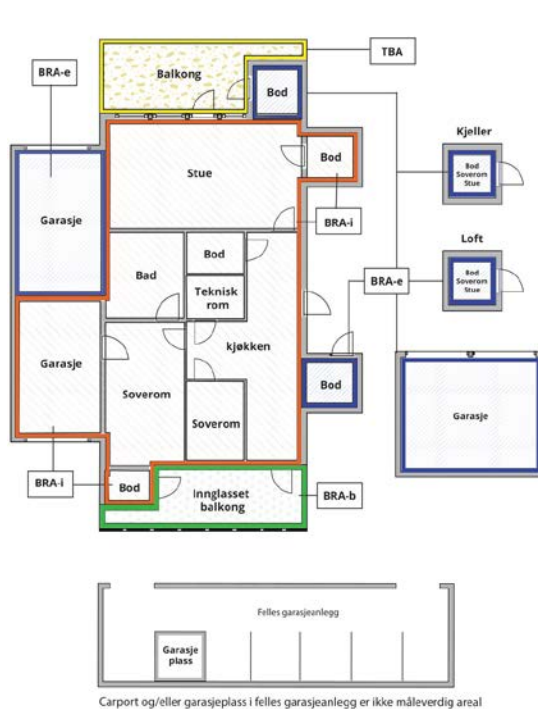

Internt bruksareal (BRA-i)	Arealet innenfor boenheten(e)
Eksternt bruksareal (BRA-e)	Arealet av alle rom utenfor boenheten(e) og som tilhører denne, slik som for eksempel boden
Innglasset balkong mv (BRA-b)	Arealet av innglasset balkong, veranda eller altan når denne er tilknyttet boenheten(e)
Terrasse- og balkongareal (TBA)	Arealet av terrasser, åpne balkonger og åpen altan tilknyttet boenheten(e)

Gulvareal (GUA)
Er sum av BRA (bruksareal) og ALH (areal med lav takhøyde).

Areal med lav takhøyde (ALH) er ikke måleverdig areal, som skyldes skråtak og lav himlingshøyde.

GUA kan opplyses i markedsføring der det er aktuelt for den konkrete boligen og kun sammen med BRA-i, for eksempel der gulvflaten har en verdi og har funksjon ved møblering og bruk av rommene. Ikke innredet areal som kaldloft, måles og oppgis normalt ikke.

Arealet kan ikke alltid fastsettes nøyaktig

Areal kan være komplisert eller umulig å måle opp nøyaktig fordi det er vanskelig å fastslå tykkelsen på innervegger, skjevheter i og utforming av bygningskonstruksjoner som karnapp, buer og vinkler som ikke er rette, åpne rom over flere etasjer og så videre.

Eiendommens markedsverdi kan ikke baseres på en matematisk beregning basert på antall kvadratmeter opplyst i rapporten. Opplysninger om areal kan altså ikke alene benyttes for å beregne eiendommens verdi.

Den bygningssakkyndige kan avdekke eventuelle bruksendringer og avvik i branncelleinndeling

Den bygningssakkyndige ser på byggetegninger hvis de er tilgjengelige og dette er en del av oppdraget, og vurderer bruken av boligen opp mot tegningene. Hvis den bygningssakkyndige avdekker at en bolig ikke ser ut til å være delt opp i brannceller etter kravene i byggetekniske forskrifter på befaringstidspunktet, skal det opplyses om dette.

Reglene om bruksendring og brannceller kan være kompliserte. Søk videre faglige råd om rapporten ikke gir deg svar. Den bygningssakkyndige kan ikke vurdere og svare på alle spørsmål, og kan heller ikke vite om kommunen kan gi unntak for kravene som gjelder. [Vil du vite mer?](#)

Om brannceller

En branncelle er hele eller avgrensede deler av en bygning hvor en brann fritt kan utvikle seg uten at den kan spre seg til andre bygninger eller andre deler av bygningen i løpet av en fastsatt tid.

Om bruksendring

Bruksendring er å endre bruken av et rom fra en tillatt bruk til en annen. Dette kan kreve søknad og tillatelse, for eksempel hvis du endrer et rom fra bod til soverom eller arbeidsrom, eller hvis du endrer en bolig til to separate boliger.

Rom for varig opphold har krav til takhøyde, romstørrelse, rømningsvei og lysforhold som må være oppfylt. Du kan søke kommunen om unntak for kravene, men kan ikke regne med å få unntak for krav som går på helse og sikkerhet, for eksempel krav til rømningsvei.

Bruksendring som krever godkjenning, og som ikke er søkt bruksendret, er ulovlig. Kommunen kan etter plan- og bygningsloven kapittel 32 forfølge overtredelser. Kommunen kan pålegge deg å avslutte den ulovlige bruken, eventuelt å rette eller tilbakeføre rommet til godkjent bruk.

Arealer

Boligbygg med flere boenheter

Etasje	Bruksareal BRA m ²			SUM	Terrasse- og balkongareal (TBA)
	Internt bruksareal (BRA-i)	Eksternt bruksareal (BRA-e)	Innglasset balkong (BRA-b)		
2.etasje	68	5		73	
SUM	68	5			
SUM BRA	73				

Romfordeling

Etasje	Internt bruksareal (BRA-i)	Eksternt bruksareal (BRA-e)	Innglasset balkong (BRA-b)
2.etasje	Entré, stue/kjøkken, soverom 1, soverom 2, soverom 3, bad, bod	Kjellerbod	

Lovlighet

Byggetegninger

Det foreligger godkjente og byggemeldte tegninger, som stemmer med dagens bruk

Nyere håndverkstjenester

Er det ifølge eier utført håndverkstjenester på boligen siste 5 år?

Kommentar: jamfør beskrivelse under tilbygg/modernisering.

Ja Nei

Befarings - og eiendomsopplysninger

Befaring

Dato	Til stede	Rolle
07.4.2026	Christian Amundsen	Takstingeniør

Matrikkeldata

Kommune	gnr.	bnr.	fnr.	snr.	Areal	Kilde	Eieforhold
301 OSLO	122	501		0	9537.2 m ²	BEREGNET AREAL (Ambita)	Ikke relevant

Adresse

Selma Ellefsens vei 3 D

Hjemmelshaver

Andelsobjekt

Boligselskap	Org.nr.	Leil. nr.	Forretningsfører	Eier av adkomstdokumenter
/ULVEN PARK BORETTSLAG	923254625			Kristiansen Gunnar Sten, Kristiansen Liubov Pavlovna

Innskudd, pålydende mm

Andelsnummer

31

Eiendomsopplysninger

Beliggenhet

Eiendommen har en sentral og attraktiv beliggenhet på Økern/Ulven i Oslo. Området inngår i et større byutviklingsområde med hovedvekt på moderne boligbebyggelse, næringsarealer og tilrettelagte fellesområder. Beliggenheten anses som sentral med kort avstand til Oslo sentrum, samt nærliggende knutepunkt som Økern og Helsfyr. Ulven-området har de senere årene gjennomgått betydelig transformasjon fra tidligere industri- og næringsområde til et attraktivt boligområde med urbane kvaliteter og moderne infrastruktur. Det er god tilgang til offentlig kommunikasjon via buss og T-bane fra blant annet Økern og Helsfyr, som gir effektiv forbindelse til øvrige deler av Oslo. Området har også nærhet til dagligvarebutikker, treningssentre, serveringssteder og øvrige servicetilbud. For rekreasjon og fritid er det tilgang til grøntområder i nærområdet, samt gode gang- og sykkelforbindelser. Videre er det kort vei til større friområder og marka via kollektivtransport eller sykkel.

Adkomstvei

Eiendommen har adkomst via offentlig vei eller gate.

Tilknytning vann

Eiendommen er tilknyttet offentlig vannforsyning via private stikkledninger.

Tilknytning avløp

Eiendommen er tilknyttet offentlig avløpsnett via private stikkledninger.

Regulering

Eiendommen ligger i et område regulert til sentrumsformål, dvs. bolig, forretning og kontor.

Om tomten

Tomten fremstår som felles, opparbeidet og tilrettelagt for boligformål, med interne utearealer mellom bygningsmassene. Arealene er i hovedsak opparbeidet med belegningsstein, gressarealer, beplantning og mindre trær, som gir et helhetlig og ryddig uttrykk. Det er etablert et skjermet gårdsrom med gode oppholdsarealer, herunder lekeplass med sandkasse og lekeapparater. Området fremstår som barnevennlig og egnet for rekreasjon og sosial bruk for beboerne. Det er også opparbeidet gangarealer og sitteplasser som bidrar til funksjonelle og tilgjengelige fellesområder. Terrenget er tilnærmet flatt, og fremstår som oversiktlig og lett tilgjengelig. Beplantning og mindre grøntsoner er integrert i uterommet og gir et variert, men samtidig vedlikeholdsvennlig uteområde. Bygget har i tillegg felles takterrasse, som gir beboerne tilgang til ekstra oppholdsareal med gode solforhold og utsyn. Takterrassen fremstår som et attraktivt supplement til utearealene på bakkenivå og bidrar til økt bokvalitet. Tomten vurderes som godt utnyttet, med fokus på funksjonalitet, oppholdskvalitet og moderne bymessige løsninger, typisk for nyere boligprosjekter i urbane områder.

Tinglyste/andre forhold

I forbindelse med takstopdraget er det ikke foretatt gjennomsyn av kommunalt bygningsarkiv. Heftelsesanmerkninger er ikke vurdert med mindre dette er angitt. Panteattest er ikke innhentet for eiendommen. Det er ikke rekvirert grunnbokutskrift, evt. oppdelingsbegjæring og eventuelle heftelsesanmerkninger er derfor ikke vurdert.

Kilder og vedlegg

Dokumenter					
Beskrivelse	Dato	Kommentar	Status	Sider	Vedlagt
Ordrebekreftelse	06.04.2026		Fremvist		Nei
Egenerklæring	12.03.2026		Gjennomgått		Nei
Byggemeldte tegninger	07.04.2026		Fremvist		Nei
Meglerpakke/kommunalin fo	07.04.2026		Fremvist		Nei
Plantegninger, utarbeidet av takstingeniør	07.04.2026		Innhentet		Ja

Revisjoner

Versjon	Ny versjon	Kommentar
1	07.04.2026	

For gyldighet på rapporten se forside

Tilstandsrapportens avgrensninger

STRUKTUR•REFERANSENIVÅ•TILSTANDSGRADER

- Rapporten er basert på innholds krav i Forskrift til avhendingslova (tryggere bolighandel). Formålet er å gi en tilstandsanalyse til bruk for den som bestiller og/eller i et salg til forbruker, og ikke for andre tredjeparter. Rapportens struktur, metode og begrepsbruk følger i hovedsak Norsk Standard NS 3600:2018 (Teknisk tilstandsanalyse ved omsetning av bolig), samt Takstbransjens retningslinjer for arealmåling når det gjelder fordeling mellom P-areal og S-areal.
- Tilbakeholdt eller uriktig informasjon som har betydning for vurderingen, er ikke bygningssakkyndiges ansvar. Rapporten beskriver avvik, altså en tilstand som er dårligere enn referansenivået. Rapporten framhever normalt ikke positive sider ved boligen ut over det som fremgår av tilstandsgradene.
- Tilstanden angis i rapporten og gir uttrykk for en gitt forventet tilstand blant annet vurdert ut fra alder og normal bruk slik:

i) **Tilstandsgrad 0, TG0:** Ingen avvik eller skader. I tillegg må bygningsdelen være tilnærmet ny, mindre enn 5 år, og det foreligger dokumentasjon på faglig god utførelse.

ii) **Tilstandsgrad 1, TG1:** Mindre avvik. Normal slitasje. Strakstiltak ikke nødvendig. TG1 kan gis når bygningsdelen er tilnærmet ny og det ikke foreligger dokumentasjon på faglig god utførelse.

iii) **Tilstandsgrad 2, TG2:** Vesentlige avvik, og mindre avvik som etter NS 3600 gir TG 2, men som ikke nødvendigvis krever umiddelbare tiltak. Konstruksjonen har normalt enten feil utførelse, en skade eller symptomer på skade, sterk slitasje eller nedsatt funksjon. Vedlikehold eller tiltak trengs i nær fremtid, det er grunn til å varsle fare for skader på grunn av alder eller overvåke spesielt på grunn av fare for større skade eller følgeskade. For skjulte konstruksjoner vil alder i seg selv være et symptom som kan gi TG2. For synlige konstruksjoner kan alder sammen med andre symptomer og momenter gi TG2. Avvik under TG2 kan gis sjablongmessig anslag.

iv) **Tilstandsgrad 3, TG3:** Store eller alvorlige avvik. Kraftige symptomer på forhold som man må regne med trenger utbedring straks eller innen kort tid. Påvist funksjonssvikt eller sammenbrudd. Avvik under TG3 skal gis sjablongmessig anslag.

v) **Tilstandsgrad TGIU:** Ikke undersøkt/ikke tilgjengelig for undersøkelse.

- Ved TG0 og TG1 gis det normalt ingen begrunnelse for valg av tilstandsgrad, fordi bygningen eller bygningsdelen da bare har normal slitasje. For anbefalte tiltak ved TG2 og TG3 må bruker av rapporten vurdere om tiltakene er nødvendige og lønnsomme. Hva det vil koste å utbedre rom eller bygningsdeler er et sjablongmessig anslag basert på registrert avvik og angitte tiltak i rapporten. Anslaget er gitt på generelt grunnlag og basert på erfaringstall i fem intervaller, og kan ikke forveksles med en konkret vurdering og tilbud fra en entreprenør eller håndverker. Det må eventuelt innhentes tilbud for en nærmere undersøkelse, og konkret og nøyaktig vurdering av utbedringskostnad. Kostnader til ikke oppdagede avvik/utbedringer/feil kan forekomme. Utbedringskostnad avhenger av personlige preferanser og markedspris på materialer og tjenesteyter.

PRESISERINGER

- Avvik vurderes ut fra tekniske forskrifter på godkjenningstidspunktet for bygget. Noen bygningsdeler vurderes etter gjeldende teknisk forskrift på befaringstidspunktet. Dette gjelder blant annet:

i) Bad, vaskerom (våtrom)

ii) Forhold rundt brann, rømming, sikkerhet, for eksempel rekkverkshøyder/åpninger, ulovlige bruksendringer, brannceller mv.

- For skjulte konstruksjoner slik som vann og avløp uten dokumentasjon, er kvalitet og alder vurdert.

• Fastmonterte installasjoner, for eksempel innfelt belysning (downlights), demonteres ikke for å sjekke dampspærren bak. Dette av hensyn til bygningssakkyndiges kompetanse og risikoen for skade.

• Kontroll av fukt i konstruksjonen ved hulltaking i bad og vaskerom (våtrom), rom under terreng (kjelleretasje, underetasje og sokkeletasje) eller andre bygningsdeler skjer etter eiers aksept. Hulltaking av våtrom og rom under terreng kan unntaksvis unnlates, se Forskrift til Avhendingsloven.

• Kontroll av romfunksjoner for P-ROM utføres kun når det ikke foreligger godkjente og byggemeldte tegninger, eller når tegninger ikke stemmer med dagens bruk.

• Bygningssakkyndig gir en forenklet vurdering av branntekniske forhold og elektriske installasjoner i boligen dersom det er mer enn fem år siden sist boligen hadde el-tilsyn. Bygningssakkyndig kan anbefale å konsultere offentlige myndigheter eller kvalifisert elektrofaglig fagperson ved behov for grundigere undersøkelser.

TILLEGGSSUNDERSØKELSER

Etter avtale kan tilstandsanalysen utvides til også å omfatte tilleggsundersøkelser utover minimumskravet i forskriften.

BEFARINGEN

Rapporten gir en vurdering av byggverk og bygningsdeler som bygningssakkyndig har observert, og som fremkommer av Forskrift til avhendingsloven. Rapporten er likevel ingen garanti for at det ikke kan finnes skjulte feil, skader og mangler. NS 3600:2018 (Teknisk tilstandsanalyse ved omsetning av bolig) har undersøkelsesnivå 1 til 3, der undersøkelsesnivå 1 er det laveste og baseres på visuell observasjon. Rapporten baseres på undersøkelsesnivå 1 med få unntak (våtrom og rom under terreng). I praksis betyr dette at gjennomføringen av befaringen begrenses som følger:

- Det utføres kun visuelle observasjoner på tilgjengelige flater uten fysiske inngrep (f.eks. riving).

• Flater som er skjult av snø eller på annen måte ikke er tilgjengelig eller skjult, blir ikke kontrollert. Det foretas ikke funksjonsprøving av bygningsdeler, som isolasjon, piper, ventilasjon, el. anlegg, osv.

• Det gis ingen vurdering av boligens tilbehør, hvite- og brunevarer og annet inventar. Dette gjelder også integrert tilbehør.

• Inspisering av yttertak er basert på det som er synlig, normalt på innsiden fra loftet og utvendig fra stige/bakkenivå. Befaring av tak må være sikkerhetsmessig forsvarlig for å kunne gjennomføres.

• Stikkprøvetakninger er utvalgt tilfeldig og kan innebære kontroll under overflaten med spiss redskap eller lignende.

Tilstandsrapportens avgrensninger

UTTRYKK OG DEFINISJONER

- **Tilstand:** Byggverkets eller bygningsdelens tekniske, funksjonelle eller estetiske status på et gitt tidspunkt.
- **Symptom:** Observerbart forhold som gir indikasjon på hvilken tilstand et byggverk eller en bygningsdel befinner seg i. Benyttes ved beskrivelse av avvik.
- **Skadegjørere:** Zoologiske eller biologiske skadegjørere, i hovedsak råte, sopp og skadedyr.
- **Fuktsøk:** Overflatesøk med egnet søkeutstyr (fuktindikator) eller visuelle observasjoner.
- **Fuktmåling:** Måling av fuktinnhold i materiale eller i bakenforliggende konstruksjon ved bruk av egnet måleutstyr (blant annet hammerelektrode og pigger).
- **Utvidet fuktsøk (hulltaking):** Boring av hull for inspeksjon og fuktmåling i risikoutsatte konstruksjoner, primært i tilstøtende vegger til bad, utforede kjellervegger og eventuelt i oppforede kjellergulv.
- **Normal slitasjegrad:** Forventet nedsliting av materiale i overflaten som er basert på enkle visuelle observasjoner. Kan vurderes sammen med bygningsdelens alder.
- **Forventet gjenværende brukstid:** Anslått tid et byggverk eller en del av et byggverk fortsatt vil være tjenlig for sitt formål (NS3600, Termer og definisjoner punkt 3.9)

AREALBEREGNING FOR BOENHETER

- Areal fastsettes etter Forskrift til avhendingsloven og Norsk Standard 3940 Areal- og volum-beregninger av bygninger fra 2023.
- Areal oppgis i hele kvadratmeter i rapporten, og gjelder for det tidspunkt oppmålingen fant sted.
- **Bruksareal (BRA)** er det måleverdige arealet som er innenfor omsluttede vegger målt i gulvhøyde (bruttoareal minus arealet som opptas av yttervegger). I tillegg til gulvhøyde gjelder regler om fri bredde for at arealet skal være måleverdig, med betydning for BRA av for eksempel loft med skråtak. BRA består av internt bruksareal (BRA-i), eksternt bruksareal (BRA-e) og innglasset balkong mv (BRA-b). Terrasse- og balkongareal (TBA) opplyses der tilstandsrapporten skal benyttes i boligomsetningen og der det er aktuelt. I tillegg kan gulvareal (GUA) og areal med lav takhøyde (ALH) opplyses sammen med BRA der det er aktuelt og en del av oppdraget. Rom skal ha atkomst og gangbart gulv for å kunne regnes som BRA/måleverdig areal.
- Arealet måles og oppgis dersom arealet oppfyller krav til måleverdighet, slik som at arealet må ha minst en bredde på 0,6m og minst en høyde på 1,9 m osv. Et rom kan være i strid med teknisk forskrift og mangle godkjenning hos kommunen for den aktuelle bruken, uten at dette får

betydning for om arealet måles og oppgis i tilstandsrapporten. Når arealet måles tas det ikke hensyn til om arealet er lovlig oppført eller om bruken er lovlig, bruksendringer, lysforhold eller andre sikkerhetsmangler.

- Eiendommens markedsverdi kan ikke baseres på en rent matematisk beregning i forhold til antall kvadratmeter opplyst i rapporten. Opplysninger om areal kan altså ikke alene benyttes for beregning av eiendommens verdi.
- Rom som ligger utenfor boenheten, men som eier har påvist og/eller opplyst at tilhører boenheten, er oppmålt og inkludert i BRA-e. Det er ikke fremvist dokumentasjon på at rommet tilhører boenheten, med mindre dette er angitt særskilt. Rom utenfor boenheten kan omdisponeres av borettslaget/sameiet og dette kan påvirke boligens BRA. Vær oppmerksom på at NS 3940:2023 og eierseksjonsloven har ulik definisjon av fellesareal. Ved arealmåling gjelder NS 3940:2023 som definerer fellesareal slik: "Delen av bygning som brukes av to eller flere bruksenheter eller til bygningens forvaltning, drift eller vedlikehold.
- Se øvrig informasjon om areal i rapporten, Norsk Standard 3940 (2012 og 2023) og veiledningen til disse.

PERSONVERN

iVerdi AS, bygningssakkyndig og takstforetaket behandler personopplysninger som bygningssakkyndig trenger for å kunne utarbeide rapporten. Personvernerklæring med informasjon om bruk av personopplysninger og dine rettigheter finner du her [Personvernerklæring - iVerdi](#)

DELING AV PERSONOPPLYSNINGER FOR TRYGGERE BOLIGHANDEL OG MULIG RESERVASJON

Norsk takst og deres samarbeidspartnere benytter personopplysninger fra rapporten for analyse- og statistikkformål, samt utvikling og drift av produkter og tjenester for takstbransjen og andre aktører i boligomsetningen. Les mer om dette og hvordan du kan reservere deg på <https://www.norsktakst.no/norsk/om-norsk-takst/personvernerklaering/reservasjon/>

Vendu lager en boliganalyse basert på opplysninger fra rapporten. Les mer om dette og hvordan du kan reservere deg her: <https://samtykke.vendu.no/YV2000>

KLAGEORDNING FOR FORBRUKERE

Er du som forbruker misfornøyd med bygningssakkyndiges arbeid eller opptreden ved taksering av bolig eller fritidshus, se www.takstklagenemnd.no for mer informasjon

2.ETASJE

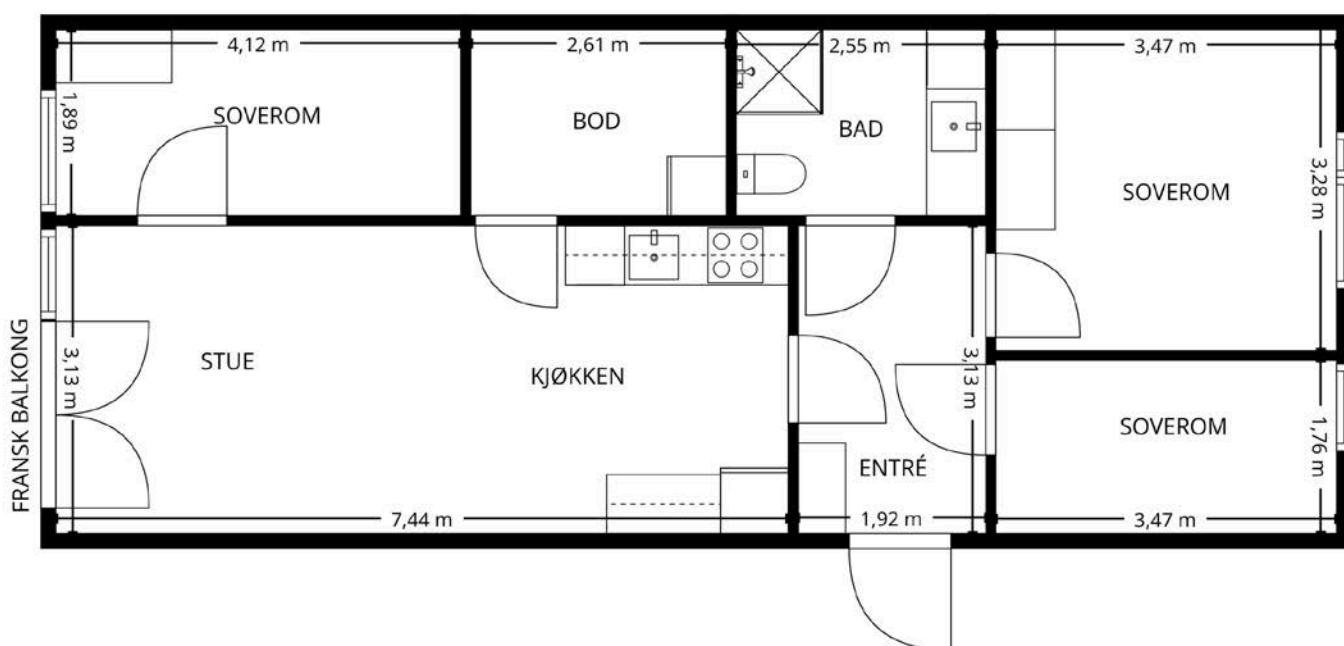

EGENERKLÆRINGSSKJEMA

Til orientering vil dette skjema være en del av salgsoppgaven

Meglerfirma	
Notar Oslo Sentrum	
Oppdragsnr.	
17-0034/26	
Selger 1 navn	Selger 2 navn
Gunnar Sten Kristiansen	Liubov Pavlovna Kristiansen
Gateadresse	
Selma Ellefsens vei 3D	
Poststed	Postnr
OSLO	0581
Er det dødsbo?	
<input checked="" type="checkbox"/> Nei <input type="checkbox"/> Ja	
Avdødes navn	
<input type="text"/>	
Er det salg ved fullmakt?	
<input checked="" type="checkbox"/> Nei <input type="checkbox"/> Ja	
Hjemmelshavers navn	
<input type="text"/>	
Har du kjennskap til eiendommen?	
<input type="checkbox"/> Nei <input checked="" type="checkbox"/> Ja	
Når kjøpte du boligen?	
År	<input type="text" value="2022"/>
Hvor lenge har du eid boligen?	
Antall år	<input type="text" value="3"/>
Antall måneder	<input type="text" value="3"/>
Har du bodd i boligen siste 12 måneder?	
<input type="checkbox"/> Nei <input checked="" type="checkbox"/> Ja	
I hvilket forsikringsselskap har du tegnet villa/husforsikring?	
Forsikringsselskap	<input type="text"/>
Polise/avtalnr.	<input type="text"/>

Document reference: 17-0034/26

Spørsmål for alle typer eiendommer

- 1 Kjenner du til om det er/har vært feil tilknyttet våtrommene, f.eks. sprekker, lekkasje, råte, lukt eller soppskader?
- Nei Ja

Initialer selger: GSK, LPK

1

- 2 Kjenner du til om det er utført arbeid på bad/våtrom?
Svar
- 3 Kjenner du til om det er/har vært tilbakeslag av avløpsvann i sluk eller lignende?
 Nei Ja
- 4 Kjenner du til feil eller om har vært utført arbeid/kontroll på vann/avløp?
Svar
- 5 Kjenner du til om det er/har vært problemer med drenering, fuktinnsig, øvrig fukt eller fuktmerker i underetasje/kjeller?
 Nei Ja
- 6 Kjenner du til om det er/har vært utettheter i terrasse/garasje/tak/fasade?
 Nei Ja
- 7 Kjenner du til om det er/har vært problemer med ildsted/skorstein/pipe f.eks. dårlig trekk, sprekker, pålegg, fyringsforbud eller lignende?
 Nei Ja
- 8 Kjenner du til om det er/har vært f.eks. sprekker i mur, skjeve gulv eller lignende?
 Nei Ja
- 9 Kjenner du til om det er/har vært sopp/råteskader/insekter/skadedyr på eiendommen som rotter, mus, maur eller lignende?
 Nei Ja
- 10 Kjenner du til om det er/har vært skjeggkre i boligen?
 Nei Ja
- 11 Kjenner du til om det er/har vært utført arbeid på el-anlegget eller andre installasjoner (f.eks. oljetank, sentralfyr, ventilasjon)?
Svar
- 12 Kjenner du til om det er utført kontroll av el-anlegget og/eller andre installasjoner (f.eks. oljetank, sentralfyr, ventilasjon)?
 Nei Ja
- 13 Har du ladeanlegg/ladeboks for elbil i dag?
 Nei Ja
- 14 Kjenner du til om ufaglærte har utført arbeid som normalt bør utføres av faglærte, utover det som er nevnt tidligere (f.eks. drenering, murerarbeid, tømrerarbeid etc)?
 Nei Ja
- 15 Er det nedgravd oljetank på eiendommen?
 Nei Ja
- 16 Kjenner du til om det har vært utført arbeid på terrasse/garasje/tak/fasade?
Svar
- 17 Selges eiendommen med utleiedel, leilighet, hybel eller tilsvarende?
 Nei Ja
- 18 Kjenner du til om det er innredet/bruksendret/bygget ut i kjeller eller loft eller andre deler av boligen?
 Nei Ja
- 19 Kjenner du til forslag eller vedtatte reguleringsplaner, andre planer, nabovarsel eller offentlige vedtak som kan medføre endringer i bruken av eiendommen eller av dens omgivelser?
 Nei Ja
- 20 Kjenner du til om det foreligger påbud/heftelser/krav/manglende tillatelser vedrørende eiendommen?
 Nei Ja

- 21 Er det foretatt radonmåling?
 Nei Ja
- 22 Kjenner du til manglende brukstillatelse eller ferdigattest?
 Nei Ja
- 23 Kjenner du til om det foreligger skaderapporter/ tilstandsvurderinger eller utførte målinger?
 Nei Ja
- 24 Er det andre forhold av betydning ved eiendommen som kan være relevant for kjøper å vite om (f.eks. rasfare, tinglyste forhold eller private avtaler)?
 Nei Ja

Spørsmål for bolig i sameie/borettslag/boligaksjeselskap:

- 25 Kjenner du til om sameiet/laget/selskapet er involvert i tvister av noe slag?
 Nei Ja
- 26 Kjenner du til vedtak/forslag til vedtak om forhold vedr. eiendommen som kan medføre økte felleskostnader/økt fellesgjeld?
 Nei Ja
- 27 Kjenner du til om det er/har vært sopp/råteskader/insekter/skadedyr i sameiet/laget/selskapet (fellesareal eller i andre boliger) som rotter, mus, maur eller lignende?
 Nei Ja
- 28 Kjenner du til om det er/har vært skjeggkre i sameiet/laget/selskapet (fellesareal eller i andre boliger)?
 Nei Ja

Tilleggskommentar

Ingen

Jeg bekrefter at opplysningene er gitt etter beste skjønn. Jeg er kjent med at dersom jeg har gitt ufullstendige, uriktige eller misvisende opplysninger om eiendommen, vil forsikringsselskapet kunne søke hel eller delvis regress for sine utbetalinger eller redusere sitt ansvar helt eller delvis, jfr. vilkår for boligselgerforsikring punkt 7.1 og forsikringsavtaleloven kapittel 4.

Jeg er orientert om mitt mulige ansvar som selger etter avhendingsloven, eventuelt etter kjøpsloven (aksjeboliger), og om forsikringsgiver sitt boligselgerforsikringstilbud.

Jeg er klar over at avtale om forsikring er bindende. Jeg er også klar over at premietilbudet først kan påberopes når boligen er solgt (budaksept). Premietilbudet som er gitt av megler er bindende for forsikringsgiver i 6 – seks – måneder fra oppdragsinngåelse med megler.

Etter dette vil premien og forsikringsvilkårene kunne justeres. Når premietilbudet ikke lenger er bindende for forsikringsselskapet må egenerklæringsskjemaet signeres på nytt og eventuelle endringer påføres. Det vil da være forsikringspremien og forsikringsvilkårene på ny signeringsdato som legges til grunn.

Det kan ikke tegnes boligselgerforsikring ved følgende salg:

- mellom ektefeller eller slektninger i rett oppstigende eller nedstigenede linje, søsken, eller
- mellom personer som bor eller har bodd på boligeiendommen og/eller
- når salget skjer som ledd i sikredes næringsvirksomhet/er en næringseiendom
- etter at boligeiendommen er lagt ut for salg.
- ved salg av helårs- og fritidsbolig er det krav til at det foreligger tilstandsrapport i henhold til Forskrift til avhendingslova (tryggere bolighandel).

Forsikringsselskapet kan ved skriftlig samtykke akseptere tegning av forsikring også i ovennevnte tilfeller.

Dersom forsikringsselskapet ikke har gitt skriftlig samtykke, kan erstatningen bortfalle.

Ved oppgjørsoppdrag trer forsikringen i kraft når kontrakten er signert av begge parter, begrenset til siste 12 måneder før overtakelse.

Forøvrig oppfordrer selger potensielle kjøpere til å undersøke eiendommen grundig, jf avhendingsloven § 3-10 og kjøpsloven § 20 (aksjeboliger).

Gyldig forsikring forutsetter at det for helårs- og fritidsbolig foreligger tilstandsrapport som er i henhold til Forskrift til avhendingslova (tryggere bolighandel).

Jeg ønsker boligselgerforsikring, og bekrefter å ha mottatt og lest forsikringsvilkårene og informasjonsbrosjyre til selger i forbindelse med kjøp av boligselgerforsikring. Forsikringen trer i kraft på det tidspunkt det foreligger en budaksept mellom partene, begrenset til tolv måneder før overtagelse. Ved oppgjørsoppdrag trer forsikringen i kraft når kontrakten er signert av begge parter, begrenset til siste 12 måneder før overtakelse. Jeg bekrefter med dette at eiendommen ikke er en næringseiendom, at den ikke selges som ledd i næringsvirksomhet eller mellom ektefeller eller slektninger i rett oppstigende eller nedstigenede linje, søsken, eller mellom personer som bor eller har bodd på boligeiendommen. Gyldig forsikring forutsetter at det for helårs- og fritidsbolig foreligger tilstandsrapport som er i henhold til Forskrift til avhendingslova (tryggere bolighandel). Forsikringen er ugyldig dersom den tegnes i strid med forsikringsvilkårene. Jeg er innforstått med at eiendomsmegleren ikke har fullmakt til å gjøre unntak fra ovennevnte begrensninger. Jeg er oppmerksom på at 8% av total forsikringspremie er honorar til Söderberg & Partners.

Jeg ønsker ikke boligselgerforsikring, men megler har tilbudt meg å kjøpe slik forsikring.

Jeg kan ikke kjøpe boligselgerforsikring ihht vilkår.

NAME OF SIGNER	IDENTIFIER	TIME	ELECTRONIC ID
Gunnar Sten Kristiansen	4548cd867837930df6d2c fc00ef8581aef944821	12.03.2026 10:59:53 UTC	Signer authenticated by One time code

NAME OF SIGNER	IDENTIFIER	TIME	ELECTRONIC ID
Liubov Pavlovna Kristiansen	69f2dcb598364efe8fe00 9dc06a3ce2f3be3db59	12.03.2026 14:08:41 UTC	Signer authenticated by One time code

Document reference: 17-0034/26

- This is a PDF document digitally signed by IN Groupe's E-Signing service.
- The document's integrity is protected by signing and sealing the contents with a certificate issued to IN Groupe by a third party. Validating the signature confirms that the contents have not been modified since the time of signing.
- For more information about document formats, see <https://doc.ingroupe.com/developer>



Årsmøte 2025

Innkalling

S.nr. 731
ULVEN PARK BORETTSLAG

Velkommen til årsmøte i ULVEN PARK BORETTSLAG

Innkallingen inneholder alle sakene som skal behandles på årsmøtet. Styret håper du leser gjennom heftet og viser din interesse ved å delta på årsmøtet.

Dato for årsmøtet:

20. mai 2025 kl. 18:00, Ulvenveien 82 (Kantinen 2.etasje).

Hvem kan stemme på årsmøtet?

Alle eiere har rett til å delta i møte med forslags-, tale- og stemmerett.

- Eiers ektefelle, samboer eller et annet medlem i husstanden har også rett til å være til stede og til å uttale seg.
- En stemme avgis pr. eierandel.
- Eiereren kan ta med seg en rådgiver til møte. Rådgiveren har bare rett til å uttale seg dersom et flertall på årsmøtet tillater det.
- Eiereren kan møte ved fullmektig. Ingen kan være fullmektig for mer enn én eier, men der flere eier en andel sammen kan de ha samme fullmektig. En fullmakt kan trekkes tilbake når som helst. Styremedlemmer, forretningsfører og leier av bolig i borettslaget har også rett til å være til stede i generalforsamlingen og til å uttale seg.

Registreringsblanketten leveres i utfylt stand ved inngangen.

Annen informasjon

Etter årsmøte inviteres beboere til beboermøte som starter umiddelbart etter årsmøtet.

Saker til behandling

1. Valg av møteleder
2. Godkjenning av stemmeberettigede
3. Valg av en til å føre protokoll og protokollvitner
4. Godkjenning av møteinnkallingen
5. Årsrapport og årsregnskap 2024
6. Fastsettelse av honorarer
7. Kollektiv avtale på internett
8. Endring av vedtekt punkt 2-1 (4)
9. Øke høyde på hekk
10. Valg av tillitsvalgte
11. Valg av valgkomité
12. Valg av delegater til OBOS' generalforsamling

Med vennlig hilsen,

Styret i ULVEN PARK BORETTSLAG

Sak 1

Valg av møteleder

Krav til flertall:

Alminnelig (50%)

Møtelederen sørger for at møtet blir avviklet etter lovens regler og er ansvarlig for at det føres protokoll. Hvis ikke årsmøtet velger en møteleder eller den foreslåtte møtelederen ikke blir valgt, er det styrets leder som etter loven er møteleder.

Forslag til vedtak

Anne Solheim, OBOS ble valgt.

Sak 2

Godkjenning av stemmeberettigede

Krav til flertall:

Alminnelig (50%)

Forslag til vedtak

Det ble foreslått å anse de innleverte registrerings blankettene og eventuelt fullmakter som bevis for at vedkommende eier er til stede.

Sak 3

Valg av en til å føre protokoll og protokollvitner

Krav til flertall:

Alminnelig (50%)

Valg av protokollfører og to eiere til å signere protokollen.

Forslag til vedtak

Som fører av protokollen ble Anne Solheim, OBOS valgt. Som protokollvitner ble [Navn] og [Navn] ble valgt.

Sak 4

Godkjenning av møteinnkallingen

Krav til flertall:

Alminnelig (50%)

Det ble foreslått å godkjenne den måten årsmøtet er innkalt på.

Forslag til vedtak
Møteinnkallingen godkjennes

Sak 5

Årsrapport og årsregnskap 2024

Krav til flertall:
Alminnelig (50%)

- a) Godkjenning av årsrapport og årsregnskap 2024
- b) Styret foreslår overføring av årets resultat til egenkapital.

Forslag til vedtak

Årsrapport og årsregnskap 2024 godkjennes. Årets resultat overføres til egenkapital.

Vedlegg

- 1. 1. 0731 Revisors beretning.pdf
 - 2. 2. 0731 Årsregnskap 2024.pdf
 - 3. 3. 0762 Årsregnskap 2024 - Til informasjon.pdf
-

Sak 6

Fastsettelse av honorarer

Krav til flertall:
Alminnelig (50%)

Godtgjørelse for styret foreslås satt til kr 620.000, som ordinært styre honorar (KPI justert fra 2024). + 175000 i tillegg honorar pga ekstra arbeid utover ordinær drift år.

Forslag til vedtak

Styrets godtgjørelse settes til 795.000, derav 175.000 grunnet ekstra arbeide siste året.

Sak 7

Kollektiv avtale på internett

Krav til flertall:
To tredjedels (67%)

I praksis har i dag alle enheter individuell avtale om bredbånd. Med kollektiv avtale vil alle få en pris som er langt lavere enn dagens billigste avtale. De som har den høyeste hastigheten per i dag kommer på ca halv pris eller mindre. Prisanslag på ny pakke er på omlag 150 kr pr mnd for 1 GB/1GB.

Borettslagsloven § 5-19 sier at «Felleskostnadene i laget skal delast mellom andelseigarane ut frå tilhøvet mellom verdiane på bustadene eller ut frå andre retningslinjer som går fram av byggje- og finansieringsplanen.» Borettslagsloven har ingen definisjon av begrepet «felleskostnader», men eierseksjonsloven omtaler felleskostnader som «kostnader med eiendommen som ikke knytter seg til den enkelte bruksenhet», og det er alminnelig akseptert at samme definisjon legges til grunn for borettslag. Dette må i utgangspunktet forstås dithen at dersom en kostnad med tilstrekkelig presisjon kan individualiseres til den enkelte seksjon/andel, så er den ikke lenger en felleskostnad, men en særkostnad for seksjonen/andelen.

Når det gjelder kostnader til slikt som bredbånd, kabel-TV etc. er det slik at det er en utbredt praksis for at slike kostnader utlignes med en lik del for hver seksjon. Det kan derfor argumenteres for at dette er en kostnad som er individualisert og knyttet til bruksenheten og ikke en felleskostnad for borettslaget.

Med lik fordeling per andel faktureres den enkelte for det konkrete produkt som leveres til enheten.

Styrets innstilling

Styret fremmer forslag til vedtak og mener dette vil være en god løsning for borettslaget og beboere.

Forslag til vedtak

6-1 Felleskostnader (3) Når særlige grunner taler for det, skal en kostnad likevel fordeles etter nytten for den enkelte bolig eller etter forbruk. Dersom borettslaget ved styret inngår kollektiv avtale om internett fordeles kostnaden slik at kostnaden blir lik for hver andel.

Sak 8

Endring av vedtekt punkt 2-1 (4)

Krav til flertall:

To tredjedels (67%)

Det er kommet forespørsler fra beboere om arbeidsgivere (som er godkjent juridisk medlem av Obos) kan eie og leie ut bolig til sine ansatte. Vedtektene til borettslaget sier at det kun er OBOS som kan benytte denne tjue prosenten.

Styret har i etterkant av dette vært i dialog med Obos om saken og blitt enige om forslag til endring av vedtaket. Dette vil ikke medføre økning av andeler som kan eies av andre og medfører at arbeidsgivere "får" én prosent av hva Obos tidligere hadde rettighet til iht borettslagets vedtekter.

Vedtektenes punkt (4) endres fra:

2-1 Andeler og andelseiere

(4) OBOS BBL kan eie opp til tjue prosent av andelene i tillegg til andeler som kan eies av juridiske personer etter punkt 2-1 (3).

Til:

(4) I tillegg til andeler som kan eies av juridiske personer etter punkt 2-1 (3), kan OBOS BBL eie opp til nitten prosent av andelene og arbeidsgivere som vil leie ut bolig til sine ansatte kan eie opp til én prosent av andelene.

Forslag til vedtak

(4) I tillegg til andeler som kan eies av juridiske personer etter punkt 2-1 (3), kan OBOS BBL eie opp til 19 % av andelene og arbeidsgivere som vil leie ut bolig til sine ansatte kan eie opp til 1 % av andelene.

Sak 9

Øke høyde på hekk

Forslag fremmet av:

Dina Marlene Størdal

Krav til flertall:

To tredjedels (67%)

Jeg synes det hadde vært fint med litt mer skjerming for innsyn, for oss som bor i 1.etg. Vi ønsker derfor at hekken skal få vokse litt høyere.

Styrets innstilling

Styret anbefaler at dagens vedtekter beholdes, da høyden er satt etter faglige og estetiske vurderinger. Dersom dette skal vurderes bør det være et samlet forslag fra beboerne i første etasje.

Forslag til vedtak

Endre vedtekt 4-1 (4), til en høyde på 170 cm.

Sak 10

Valg av tillitsvalgte

Styret har i perioden bestått av:

- Elsie Ogoleh, styreleder på valg
- Rolf Arne Indal, nestleder ikke på valg
- David Aas Correia, styremedlem ikke på valg
- Tina Bryntesen, styremedlem på valg
- Bjørn Ivar Bore styremedlem på valg

Varamedlemmer:

- Christian Lund på valg
- Edward Chow på valg

Årsmøte skal velge tillitsvalgte til styret.

- 1 styreleder for 2 år
- 2 styremedlem for 2 år
- 2 varamedlem for 1 år.

Vedlagt er innstilling fra valgkomiteen

Roller og kandidater

Valg av 1 styreleder Velges for 2 år

Følgende stiller til valg som styreleder:

- David Aas Correia
- Rolf Arne Indal

Valgkomitéens innstilling

Valg av 3 styremedlem Velges for 2 år

Følgende stiller til valg som styremedlem:

- Bjørn Ivar Bore

Valgkomitéens innstilling

- Céline Ezzeldine
- Pernille Lycke
- Regine Borlaug

Valgkomitéens innstilling

Regine Borlaug velges for 1 år.

Innstillingen forutsetter at styremedlem Rolf Arne Indahl må fratre etter 1 år grunnet valget som styreleder.

- Tina Bryntesen

Valgkomitéens innstilling

Valg av 2 varamedlem Velges for 1 år

Følgende stiller til valg som varamedlem:

- Edward Charles Chow

Valgkomitéens innstilling

- Elsie Ogoleh

Valgkomitéens innstilling

Vedlegg

1. Valgkomiteens innstilling 2025.pdf

2. Valgkomiteens begrunnelse2025.pdf

Sak 11

Valg av valgkomité

Valgkomiteen har i perioden bestått av:

- Leder Stian Juell (3 L) på valg
- Medlem Georg Horn Sletteng (3 L) på valg
- Medlem Nina Haraton (3E) på valg

Generalforsamlingen skal velge valgkomite. 3 medlemmer for 1 år

Roller og kandidater

Valg av 3 medlem Velges for 1 år

Følgende stiller til valg som medlem:

- Georg Sletteng (3L)
- Nina Haraton (3E)
- Stian Juell (3L)

Sak 12

Valg av delegater til OBOS' generalforsamling

Vi skal velge delegater til OBOS sin generalforsamling. Delegationene og varadelegatene sitter i ett år.

Roller og kandidater

Valg av 1 delegat Velges for 1 år

Følgende stiller til valg som delegat:

- Rolf Arne Indal

Valgkomitéens innstilling

Valg av 1 varadelegat Velges for 1 år

Følgende stiller til valg som varadelegat:

- David Aas Correia

Valgkomitéens innstilling

Styrets årsrapport

Årsberetning for 2024-2025

Innledning

Styret har det siste året hatt høy aktivitet med fokus på vedlikehold, økonomi, oppfølging av reklamasjoner og forbedring av fellesløsninger. Siden forrige årsmøte har det blitt avholdt **22 styremøter**, hvorav 9 var spesifikt for reklamasjoner. Det har også vært avholdt **11 åpne styrerom**.

Styret har behandlet **220 styresaker**, behandlet **15 søknader om bruksoverlatelse** og registrert **66 nye andelseiere i borettslaget**.

Vi har svart på i overkant av **1000 e-poster** og fulgt opp omtrent **1600 meldingstråder på Vibbo fra beboere**. Det har vært gjennomført svært mange **leverandørmøter** og vi har publisert **117 nyheter på Vibbo**. Beboere selv har publisert **288 oppslag** i perioden.

Flere styremedlemmer har deltatt på relevante kurs og samlinger i regi av OBOS, inkludert det årlige høstseminaret og styrelederkonferansen. Dette bidrar til kontinuerlig kompetanseheving og god forvaltning.

Økonomi

Borettslaget har hatt løpende kontroll på økonomien gjennom året. Det har vært tett oppfølging av budsjett og regnskap, og styret har vurdert tiltak for kostnadsbesparelser og effektivisering. Det er jevnlig forsøkt å forhandle renten på felleslånet, noe styret vil fortsette med for å sikre gode betingelser.

Vedlikeholdsplanen og kostnader igjennom året til drift og vedlikehold, styrer sparings mulighetene til borettslaget. Herpå vurderes da også da økning av felleskostnader når halvårs regnskap og årsregnskap er ferdige.

Felleskostnadene ble økt med 5% fra 01.03.2025. Økningen inkluderer KPI-justering samt hensyn til økte driftskostnader. Fremtidige årlige økninger i felleskostnader vil som utgangspunkt bli justert med KPI, og eventuelt ytterligere dersom kostnadsbildet tilsier det.

Vedlikehold og reklamasjoner

2024 har vært preget av et stort og krevende arbeid med oppfølging av reklamasjoner, særlig knyttet til inn klima og ventilasjon. Dette har involvert mange møter, tett oppfølging og et godt samarbeid med utbygger. Styret har engasjert både juridisk bistand og tekniske konsulenter, og det har vært en konstruktiv dialog med utbygger som også har gjennomført egne undersøkelser. Det er som følge av arbeidet blitt gjennomført en rekke utbedringer av mangler.

Takterrassene ble ferdig utbedret i 2024. Det har vært flere møter, befaringer og forhandlinger om kompensasjon, som en del av slutføringene har vi fått plassbygde utemøbler i kompensasjon fra utbygger, og det er etablert låsbare skap for hver seksjon. I tillegg har vi fått fem nye år med garanti på takene, og har fått forhandlet med automatisk styring av varmekabler i nedløpsrenner. Ca totalverdi som er forhandlet frem for fellesskapet er over en million i verdi.

Det har vært et lengre arbeide med gårdsrommet, da leverandør ikke leverte etter avtale og i forbindelse med dette, ble det valgt ny leverandør. Arbeidet med dette har vært krevende, det har vært mange møter og befaringer, for å få nullstilt. Det har blitt byttet mange planter/vekster, samt fått oppdatert ny planteplan. Her har vi også forhandlet frem å slippe å betale i perioder, samt det har vært et større arbeide med gjennomgang av fakturaer og ikke utført arbeide fra leverandør.

Alle dører som leder til bodareal er nå avlåst og sikret med Brikke/digital nøkkel. Det har vært et større prosjekt for å sikre skallsikringen til bygningsmassen og indre sikring. Det har vært en god del møter med leverandører, slik at vi skal forhindre innbrudd på best mulig måte.

Det er blitt delt ut en rekke nye pop-ups til bad, samt vært gjennomført noen runder med fellesbestillinger for reservedeler til kjøkkenventilator, samt FG godkjent hengelåser. Det ble også gjennomført en beboerundersøkelse på inneklime, for å hjelpe styret forstå omfang og utfordringer på en bedre måte. Det ble i etterkant av dette gjennomført en kontroll av sentralt ventilasjonsanlegg, samt enkeltleiligheter, som ga grunnlag for videre vedlikehold- og reklamasjonsarbeid. Det ble også i mai 2025 gjennomført kontroll av to ventilasjonssjaker i borettslaget.

Det har også vært jobbet med å nullstille brannalarmanlegget og sikre at det fungerer forskriftsmessig. Styret har sørget for at tilfredsstillende opplæring nå er på plass for alle relevante systemer.

Et viktig gjennomslag har vært at styret har fått landet avtaler med utbygger og entreprenør for forlenget foreldelsesfrist på flere mangler og reklamasjoner, hvor noen også er blitt videreført til 2025 og 2026. Dette har vært viktig for å sikre våre rettigheter og sikrer at vi fortsatt kan jobbe grundig og systematisk med reklamasjonsarbeidet.

Garasje og elbillading

Styret i samarbeide med sameiet, har i 2024 fortsatt arbeidet med forbedringer i garasjeanlegget. Det er foretatt oppfølging av reklamasjoner og tett dialog med utbygger og rådgivere. Videre er det jobbet aktivt med løsninger for bildeling i samarbeid med OBOS, og dette arbeidet fortsetter i 2025. Ladeløsningen har hatt en del utfordringer, og det er jevnlig dialog med leverandør for å få optimal drift.

Tinglysning og avtaler

Styret har i 2024 fulgt opp arbeidet med tinglysning av fiber- og søppelsuganlegg, i samarbeid med juridisk rådgiver. Det er gjort avklaringer rundt ansvarsforhold mellom sameiet og borettslaget for enkelte installasjoner og tjenester.

Renhold og fellesarealer

Det er gjennomført jevnlig runder for å kvalitetssikre renholdet i fellesarealene. Styret har fulgt opp dialogen med leverandør og håndtert innspill fra beboere om forbedringspunkter. Det er intensivert vask av U1 områdene etter behov og boning arbeid har startet for å ivareta overflater slik at disse ikke blir slitne og vanskelig å vaske over tid.

Det tidligere spillrommet har blitt oppgradert med fullskala biljardbord, og rommet har fått to arkademaskiner. Borettslaget har også fått et nytt spillrom under 3M, med bordtennis og futsal. Dette har også to arkademaskiner. Disse rommene har i april 2025 fått booking med automatisert nøkkeldeling, noe som også ble innført for Hobbyrommet. Automatisert nøkkeldeling er noe styret har etterspurt lenge og våre meninger har betydd mye i utviklingen av forbedringer på Vibbo.

Treningsrom har blitt malt og det er gjennomført 2 servicer i perioden. Treningsrommet måtte ha en nedvask etter høy luftfuktighet. Dette ble løst med en avfukter og det jobbes med videre kartlegging av ventilasjonen og utbedring av denne. Vi har pr idag 294 aktive medlemmer av Ulven Park Gym.

Det har blitt malt i første etasje i oppgangene til Selma Ellefsens vei 3.

Drift og vaktmestertjeneste

Det er viktig å ha et godt system for oppfølging av vaktmesteroppgaver. Det er i løpet av året implementert et avvikssystem via en 3 part applikasjon som fungerer som kommunikasjon mellom borettslaget og vaktmester. Dette systemet ble overlevert til oss uten kostnad etter flere runder med forhandlinger. I tillegg til å fungere

som en logg, har den en kalender for når kritiske oppgaver skal gjøres slik at dette blir ivaretatt på en god måte. Styret og vaktmestertjenesten har hatt jevnlige møter gjennom året for å følge opp avvik og spille hverandre gode. Det er innført som et ekstraordinært mål at vaktmestertjenesten skal etterstrebe å tenke kostnadsbesparelse som borettslagets forlengede arm. Som et eksempel, ble det etter avtale med Bravida åpnet opp at vaktmester får ekstra tilganger til brannvarslingssystemet for å kunne håndtere avvik i sentralen som først ikke var tiltenkt. Alternativet var hyppigere besøk av servicepersonell for dette. Vaktmestertjenesten vil også være med andre servicegrupper på bygget for å identifisere oppgaver de kan utføre enkle tiltak hvor leverandøren godkjenner dette. Arbeidet med å innhente denne kunnskapen er kostnadsfritt for oss, og vil være en servicegrad vaktmestertjenesten stiller til dispensasjon.

Vinterberedskap

Det har vært gjennomført tiltak for å varsle mot frost og istapper i vinterhalvåret, ved å installere braketter med tilhørende rasfare flagg rundt hele bygget på utsatte områder. Det er også implementert rutiner for når disse varslingene skal iverksettes.

I fjor var vi ikke særlig fornøyd med snømåke tjenesten som ble utført så leverandøren her ble byttet ut til fordel for MSS. Vi er nå del av en stordrift avtale i området, og kvaliteten på snømåking i vinter ble løftet betraktelig.

HMS

Det er gjennomført brannverntilsyn fra Norsk Brannvern i perioden, og det har vært utført flere HMS-runder med fokus på sikkerhet i fellesarealer. Styret følger opp avvik og tilrettelegger for trygg bruk av bygget og dets tilhørende arealer. I løpet av året er Brannvarslingsanlegget nullstilt etter en periode med problemer og krevende reklamasjonssaker. Det er samtidig innført rutineoppgaver for vaktmestertjenesten for å sikre at anlegget fungerer etter hensikt.

Arrangementer

Styret ønsker å legge til rette for trivsel og fellesskap blant beboerne gjennom ulike sosiale arrangementer, det har vært et tett samarbeide med Ulven Velforening.

Det ble 30 mai 2024 gjennomført et kurs for beboere og styret rundt reklamasjoner og rettigheter, spesielt innenfor relevant byggteknikk.

Nærmiljø

Borettslaget er medlem i Ulven velforening og er en del av et større boligområde i utvikling, og styret følger med på forhold som påvirker nærmiljøet – som kollektivtilbud, nabobygging, infrastruktur og tilbud i området.

Ulven velforening har vært aktive i nærmiljøarbeidet gjennom leserinnlegg, møter med utbyggere i næromliggende tomter, deltatt på flere bydelsutvalgsmøter og dialog med politikere, byråkrati og relevante aktører.

De sakene det er blitt mest fokusert på det siste året er trafikksikkerhet i Ulvenveien (og til Løren skole) og påvirkning rundt fremdrift, størrelse og utforming av Ulven skole.



Til generalforsamlingen i Ulven Park Borettslag

Uavhengig revisors beretning

Konklusjon

Vi har revidert årsregnskapet for Ulven Park Borettslag som består av balanse per 31. desember 2024, resultatregnskap og oppstilling over endring av disponible midler for regnskapsåret avsluttet per denne datoen og noter til årsregnskapet, herunder et sammendrag av viktige regnskapsprinsipper.

Etter vår mening

- oppfyller årsregnskapet gjeldende lovkrav, og
- gir årsregnskapet et rettviseende bilde av borettslagets finansielle stilling per 31. desember 2024, og av dets resultater og endringer i disponible midler for regnskapsåret avsluttet per denne datoen i samsvar med regnskapslovens regler og god regnskapsskikk i Norge

Grunnlag for konklusjonen

Vi har gjennomført revisjonen i samsvar med International Standards on Auditing (ISA-ene). Våre oppgaver og plikter i henhold til disse standardene er beskrevet nedenfor under Revisors oppgaver og plikter ved revisjonen av årsregnskapet. Vi er uavhengige av borettslaget i samsvar med kravene i relevante lover og forskrifter i Norge og International Code of Ethics for Professional Accountants (inkludert internasjonale uavhengighetsstandarder) utstedt av International Ethics Standards Board for Accountants (IESBA-reglene), og vi har overholdt våre øvrige etiske forpliktelser i samsvar med disse kravene. Innhentet revisjonsbevis er etter vår vurdering tilstrekkelig og hensiktsmessig som grunnlag for vår konklusjon.

Øvrig informasjon

Styret (ledelsen) er ansvarlig for øvrig informasjon som er publisert sammen med årsregnskapet. Øvrig informasjon omfatter informasjon i årsrapporten bortsett fra årsregnskapet og den tilhørende revisjonsberetningen. Øvrig informasjon omfatter også budsjettall som er presentert sammen med årsregnskapet. Vår konklusjon om årsregnskapet ovenfor dekker ikke øvrig informasjon.

I forbindelse med revisjonen av årsregnskapet er det vår oppgave å lese øvrig informasjon. Formålet er å vurdere hvorvidt det foreligger vesentlig inkonsistens mellom den øvrige informasjonen og årsregnskapet og den kunnskap vi har opparbeidet oss under revisjonen av årsregnskapet, eller hvorvidt øvrig informasjon ellers fremstår som vesentlig feil. Vi har plikt til å rapportere dersom øvrig informasjon fremstår som vesentlig feil. Vi har ingenting å rapportere i så henseende.

Ledelsens ansvar for årsregnskapet

Ledelsen er ansvarlig for å utarbeide årsregnskapet og for at det gir et rettviseende bilde i samsvar med regnskapslovens regler og god regnskapsskikk i Norge. Ledelsen er også ansvarlig for slik intern kontroll som den finner nødvendig for å kunne utarbeide et årsregnskap som ikke inneholder vesentlig feilinformasjon, verken som følge av misligheter eller utilsiktede feil.

PricewaterhouseCoopers AS, Dronning Eufemias gate 71, Postboks 748 Sentrum, NO-0106 Oslo

T: 02316, org. no.: 987 009 713 MVA, www.pwc.no

Vedlegg 1 Statsautoriserte revisorer, medlemmer av Den norske Revisorforening og autorisert regnskapsførerselskap 12 av 30 PwC 2025 Revisors beretning.pdf



Ved utarbeidelsen av årsregnskapet må ledelsen ta standpunkt til borettslagets evne til fortsatt drift og opplyse om forhold av betydning for fortsatt drift. Forutsetningen om fortsatt drift skal legges til grunn for årsregnskapet så lenge det ikke er sannsynlig at virksomheten vil bli avvirket.

Revisors oppgaver og plikter ved revisjonen av årsregnskapet

Vårt mål er å oppnå betryggende sikkerhet for at årsregnskapet som helhet ikke inneholder vesentlig feilinformasjon, verken som følge av misligheter eller utilsiktede feil, og å avgi en revisjonsberetning som inneholder vår konklusjon. Betryggende sikkerhet er en høy grad av sikkerhet, men ingen garanti for at en revisjon utført i samsvar med ISA-ene, alltid vil avdekke vesentlig feilinformasjon. Feilinformasjon kan oppstå som følge av misligheter eller utilsiktede feil. Feilinformasjon er å anse som vesentlig dersom den enkeltvis eller samlet med rimelighet kan forventes å påvirke de økonomiske beslutningene som brukerne foretar på grunnlag av årsregnskapet.

For videre beskrivelse av revisors oppgaver og plikter vises det til:
<https://revisorforeningen.no/revisjonsberetninger>.

Oslo, 3. april 2025

PricewaterhouseCoopers AS

A handwritten signature in blue ink that reads 'Berit Alstad'.

Berit Alstad
Statsautorisert revisor

ULVEN PARK BORETTSLAG
ORG.NR. 923 254 625, KUNDENR. 731

INFORMASJON OM ÅRSREGNSKAPET

Regnskapsloven stiller strenge krav til hvordan et regnskap skal føres og presenteres. I tillegg krever forskriften om årsregnskap og årsberetning i borettslag at man må gi mer informasjon. Dette innebærer blant annet at man må gi informasjon i form av noter, og utarbeide en oversikt over de disponible midlene i årsregnskapet. På de neste sidene presenteres borettslagets resultatregnskap, balanse og tilhørende noter.

Boligselskapets resultatregnskap gir imidlertid ikke en fullstendig oversikt over borettslagets disponible midler ved årsskiftet. I resultatregnskapet presenteres det en oversikt over borettslagets inntekter og kostnader. Det regnskapsmessige overskuddet tar ikke hensyn til en del viktige økonomiske forhold som påvirker borettslagets disponible midler. Dette gjelder for eksempel opptak og avdrag på lån, samt kjøp og salg av anleggsmidler. Borettslagets disponible midler er de økonomiske midlene som borettslaget har til rådighet, og de defineres som omløpsmidler fratrukket kortsiktig gjeld. Størrelsen på de disponible midlene kan blant annet benyttes til å vurdere om det er nødvendig å endre størrelsen på innkrevde felleskostnader som den enkelte beboer betaler, og om det er behov for å ta opp lån eller om det er mulighet til å betale ned ekstra på eksisterende gjeld.

DISPONIBLE MIDLER

	Note	2024	2023
A. DISP. MIDLER PR. 01.01.		5 324 547	5 366 512
<i>B. ENDRING I DISP. MIDLER:</i>			
Årets resultat (se res.regnskapet)		36 605 699	17 522 729
Tilbakeføring av avskrivning	14	242 833	192 281
Fradrag kjøpesum anl.midler	14	-712 685	-747 867
Tillegg for nye langsiktige lån		0	3 112 200
Fradrag for avdrag på langs. l	17	0	-3 112 200
Ekstraord. nedbet. IN-ordning	16	-36 686 700	-17 485 680
Innsk. øremerk. bankkto		-3 788	-2 730
Økning egenkapital i fellesanlegg		-403 915	479 301
B. ÅRETS ENDR. I DISP. MIDLER		-958 556	-41 966
C. DISP. MIDLER PR. 31.12.		4 365 991	5 324 547
SPESIFIKASJON AV DISPONIBLE MIDLER:			
Omløpsmidler		5 270 502	10 131 774
Kortsiktig gjeld		-904 512	-4 807 227
C. DISP. MIDLER PR. 31.12.		4 365 990	5 324 547

ULVEN PARK BORETTSLAG
ORG.NR. 923 254 625, KUNDENR. 731

RESULTATREGNSKAP

	Note	Regnskap 2024	Regnskap 2023	Budsjett 2024	Budsjett 2025
DRIFTSINNTEKTER:					
Kapitalkostnader		51 771 228	43 426 200	53 849 808	51 405 312
Innkrevde felleskostnader	2	11 017 932	10 593 459	13 408 192	12 932 688
Andre inntekter	3	367 849	648 625	200 000	200 000
SUM DRIFTSINNTEKTER		63 157 009	54 668 284	67 458 000	64 538 000
DRIFTSKOSTNADER:					
Personalkostnader	4	-109 275	-112 800	-85 000	-110 000
Styrehonorar	5	-778 000	-600 000	-600 000	-603 000
Avskrivninger	14	-242 833	-192 281	0	0
Revisjonshonorar	6	-18 000	-18 000	-20 000	-21 000
Andre honorarer		0	-200 000	-150 000	-175 000
Forretningsførerhonorar		-240 620	-228 510	-240 000	-252 000
Konsulenthonorar	7	-211 398	-19 563	-50 000	-150 000
Kontingenter		-73 200	-68 400	-70 000	-70 000
Drift og vedlikehold	8	-1 439 823	-1 694 409	-1 600 000	-2 077 000
Kommunale avgifter	9	-1 073 912	-135 967	0	0
Kostnader sameie	20	-5 785 558	-6 704 637	-7 000 000	-7 000 000
Energi/fyring		0	194	0	0
TV-anlegg/bredbånd		-73 229	-76 950	-80 000	-83 000
Andre driftskostnader	10	-1 594 763	-1 265 934	-1 341 000	-1 941 000
SUM DRIFTSKOSTNADER		-11 640 611	-11 317 257	-11 236 000	-12 482 000
DRIFTSRESULTAT FØR IN:		51 516 398	43 351 027	56 222 000	52 056 000
Innbetalt andel fellesgjeld		36 686 700	17 485 680	0	0
DRIFTSRESULTAT		88 203 098	60 836 707	56 222 000	52 056 000
FINANSINNTEKTER/-KOSTNADER:					
Finansinntekter	11	179 456	115 660	0	0
Finanskostnader	12	-51 776 855	-43 429 638	-51 373 000	-51 405 000
RES. FINANSINNT./-KOSTN.		-51 597 399	-43 313 978	-51 373 000	-51 405 000
ARSRESULTAT		36 605 699	17 522 729	4 849 000	651 000
Overføringer:					
Til opptjent egenkapital		36 605 699	0		
Til annen egenkapital		0	17 522 729		

ULVEN PARK BORETTSLAG
ORG.NR. 923 254 625, KUNDENR. 731

BALANSE

	Note	2024	2023
EIENDELER			
ANLEGGSMIDLER			
Bygninger	13	1 218 324 211	1 217 865 217
Tomt		330 000 000	330 000 000
Andre varige driftsmidler	14	534 337	523 479
Miljøbankkonto, øremerket		132 003	125 914
SUM ANLEGGSMIDLER		1 548 990 551	1 548 514 610
OMLØPSMIDLER			
Kundefordringer		-1 540	0
Forskuddsbetalte kostnader		22 654	13 964
Andre kortsiktige fordringer	15	534 347	524 762
Energiavregning	16	271 363	22 062
Driftskonto OBOS-banken		1 230 061	7 006 828
Skattetrekkskonto OBOS-banken		108	127
Sparekonto OBOS-banken		558 744	1 026 900
Sparekonto OBOS-banken II		2 654 766	1 537 131
SUM OMLØPSMIDLER		5 270 502	10 131 774
SUM EIENDELER		1 554 261 053	1 558 646 384
EGENKAPITAL OG GJELD			
EGENKAPITAL			
Innskutt egenkapital 342 * 5 000		1 710 000	1 710 000
Opptjent egenkapital	17	126 238 539	89 632 841
SUM EGENKAPITAL		127 948 539	91 342 841
GJELD			
LANGSIKTIG GJELD			
Pante- og gjeldsbrevlån	18	960 835 720	997 522 420
Borettsinnskudd	19	464 218 800	464 218 800
Andel egenkapital i fellesanlegg	20	229 832	633 747
Avsetning bomiljøtiltak	21	123 650	121 349
SUM LANGSIKTIG GJELD		1 425 408 002	1 462 496 316
KORTSIKTIG GJELD			
Leverandørgjeld		623 612	303 345
Påløpte renter		280 900	4 503 882
SUM KORTSIKTIG GJELD		904 512	4 807 227
SUM EGENKAPITAL OG GJELD		1 554 261 053	1 558 646 384

Pantstillelse	22	3 447 396 000	3 447 396 000
Garantiansvar	20	1 258 553	1 391 924

Oslo, 01.04.2025
Styret i Ulven Park Borettslag

Elsie E Ogoleh /s/ Bjørn Ivar Bore Tina Bryntesen /s/
David Aas Correia /s/ Rolf Arne Indal /s/

NOTE: 1**REGNSKAPSPRINSIPPER**

Borettslagets årsregnskap er satt opp i samsvar med regnskapslovens og god regnskapsskikk for små foretak samt forskrift om årsregnskap og årsberetning for borettslag.

INNETEKTER

Inntektene inntektsføres etter opptjeningsprinsippet.

HOVEDREGEL FOR KLASSIFISERING OG VURDERING AV EIENDELER OG GJELD

Omløpsmidler og kortsiktig gjeld omfatter poster som forfaller til betaling innen ett år. Øvrige poster er klassifisert som anleggsmidler/langsiktig gjeld. Omløpsmidler vurderes til anskaffelseskost. Kortsiktig gjeld balanseføres til nominelt beløp på etableringstidspunktet. Anleggsmidler vurderes til anskaffelseskost, men nedskrives til virkelig verdi dersom verdifallet ikke forventes å være forbigående. Langsiktig gjeld balanseføres til nominelt beløp på etableringstidspunktet. Bygninger er ikke avskrevet da det er gjennomført vedlikehold som oppveier for verdiforringelse. Tomter avskrives ikke. Andre varige driftsmidler balanseføres og avskrives lineært over driftsmidlenes økonomiske levetid.

FORDRINGER

Kundefordringer og andre fordringer er oppført i balansen til pålydende etter fradrag for avsetning til forventet tap. Avsetning til tap gjøres på grunnlag av individuelle vurderinger av de enkelte fordringene.

SKATTETREKKS KONTO

Selskapet har egen separat skattetrekkkonto i OBOS-banken. Innskuddet tilhører myndighetene og kan ikke disponeres fritt.

INDIVIDUELL NEDBETALING AV FELLESGJELD

Borettslaget har etablert en ordning med mulighet for individuell nedbetaling av borettslagets fellesgjeld. Individuelle nedbetalinger fra andelseierne er behandlet etter egenkapitalløsningen. Egenkapitalløsningen innebærer at individuelle nedbetalinger fra andelseiernes side inntektføres i selskapet det året nedbetalingen finner sted, og føres via balansen som egenkapital. Individuelle nedbetalinger fra andelseierne går direkte videre til borettslagets långiver via en klientkonto, og påvirker ikke borettslagets likviditet. Nedbetalingene gir de andelseiere som har nedbetalt, reduksjon i rente- og avdragsdelen av fremtidige felleskostnader. Andelseierne som har nedbetalt ekstraordinært, har fått sikkerhet ved inntrederett i pantobligasjonen som borettslagets långiver har tinglyst på eiendommen. Borettslagets beregnede forpliktelse overfor andelseiere som har nedbetalt, fremgår som egenkapital fra IN, under noten for annen egenkapital.

NOTE: 2**INNKREVDE FELLESKOSTNADER**

Felleskostnader	10 705 056
Garasjeleie	266 400
Eiendomsskatt	46 476
Kapitalkostnader på IN-lån	51 326 986
Kapitalkostnader regulert på IN-lån	444 242
Overført til kapitalkostnader	-51 771 228
SUM INNKREVDE FELLESKOSTNADER	11 017 932

NOTE: 3**ANDRE INNTEKTER**

Nettinnbetalinger	61 249
Nøkler	295 000
Utleie	11 600
SUM ANDRE INNTEKTER	367 849

NOTE: 4**PERSONALKOSTNADER**

Arbeidsgiveravgift	-109 275
SUM PERSONALKOSTNADER	-109 275

Det har verken vært ansatte eller lønnsutbetalinger i selskapet gjennom året. Selskapet er derav ikke pliktig til å ha tjenstepensjonsordning etter lov om obligatorisk tjenstepensjon. Arbeidsgiveravgiften knytter seg til styrehonoraret.

NOTE: 5**STYREHONORAR**

Honorar til styret gjelder for perioden 2023/2024, og er på kr 778 000.

I tillegg har styret deltatt flere heldagsmøte ved oppstart av ny styreperiode og julebord, jf. noten andre driftskostnader.

Det har blitt gitt ut gavekort til en verdi av kr. 3.000,- til valgkomitéen i løpet av regnskapsåret.

NOTE: 6**REVISJONSHONORAR**

Revisjonshonoraret er i sin helhet knyttet til revisjon og beløper seg til kr 18 000.

NOTE: 7**KONSULENTHONORAR**

Juridisk bistand	-180 237
Tilleggstjenester, OBOS Eiendomsforvaltning AS	-20 859
Andre konsulenthonorarer	-10 301
SUM KONSULENTHONORAR	-211 398

NOTE: 8**DRIFT OG VEDLIKEHOLD**

Drift/vedlikehold bygninger	-681 877
Drift/vedlikehold VVS	-58 450
Drift/vedlikehold elektro	-13 610
Drift/vedlikehold utvendig anlegg	-55 645
Drift/vedlikehold fellesanlegg	-23 425
Drift/vedlikehold heisanlegg	-292 601
Drift/vedlikehold brannsikring	-13 883
Drift/vedlikehold ventilasjonsanlegg	-285 647
Kostnader dugnader	-14 684
SUM DRIFT OG VEDLIKEHOLD	-1 439 823

Styret mener at det gjennomførte vedlikeholdet er tilstrekkelig for å oppveie verdiforringelse av bygningene.

NOTE: 9**KOMMUNALE AVGIFTER**

Eiendomsskatt	-46 761
Renovasjonsavgift	-1 027 151
SUM KOMMUNALE AVGIFTER	-1 073 912

NOTE: 10**ANDRE DRIFTSKOSTNADER**

Lokalleie	-2 500
Container	-47 513
Skadedyrarbeid/soppkontroll	-20 000
Diverse leiekostnader/leasing	-477 758
Verktøy og redskaper	-3 599
Driftsmateriell	-32 309
Renhold ved firmaer	-715 260
Snørydding	-35 251
Andre fremmede tjenester	-96 328
Kontor- og datarekvisita	-1 199
Trykksaker	-1 546
Møter, kurs, oppdateringer mv.	-25 444
Andre kostnader tillitsvalgte	-32 520
Andre kontorkostnader	-7 850
Porto	-225
Kontingenter	-68 625
Bank- og kortgebyr	-3 247
Velferdskostnader	-23 591
SUM ANDRE DRIFTSKOSTNADER	-1 594 763

NOTE: 11**FINANSINNTEKTER**

Renter av driftskonto i OBOS-banken	23 049
Renter av sparekonto i OBOS-banken	153 375
Andre renteinntekter	3 032
SUM FINANSINNTEKTER	179 456

NOTE: 12**FINANSKOSTNADER**

Renter og gebyr på lån OBOS-banken	-51 771 228
Renter på leverandørgjeld	-2 301
Andre rentekostnader	-3 326
SUM FINANSKOSTNADER	-51 776 855

NOTE: 13**BYGNINGER**

Kostpris/bokført verdi 2021	1 217 396 000
Tilgang i 2023	469 217
Tilgang i år	458 994
SUM BYGNINGER	1 218 324 211

Tomten ble anskaffet i 2020.

Gnr.122/bnr.501

Bygningene er ikke avskrevet. Styret har i stedet vurdert at tilstrekkelig vedlikehold er gjennomført, jf. noten om drift og vedlikehold.

NOTE: 14**VARIGE DRIFTSMIDLER**

Hagemøbler		
Tilgang 2022	299 801	
Avskrevet tidligere	-116 589	
Avskrevet i år	-99 934	
		83 278
MØBLER		
Tilgang 2023	58 450	
Avskrevet tidligere	-10 978	
Avskrevet i år	-16 575	
		30 896
Møbler		
Tilgang 2022	33 401	
Avskrevet tidligere	-11 133	
Avskrevet i år	-14 008	
		8 260
PC med utstyr		
Tilgang 2023	26 508	
Avskrevet tidligere	-8 099	
Avskrevet i år	-8 836	
		9 573
Sykkel servicestasjon		
Tilgang 2022	131 188	
Avskrevet tidligere	-69 238	
Avskrevet i år	-43 729	
		18 221
Videoutstyr		
Tilgang 2022	23 677	
Avskrevet tidligere	-13 811	
Avskrevet i år	-7 892	
		1 973

Lekeapparat		
Tilgang 2024	62 260	
Avskrevet i år	-3 113	
		59 147
Treningsutstyr Oxenøyvn 80		
Tilgang i 2024	89524	
Avskrevet i år	-7 460	
		82 064
TRENINGsutSTYR		
Tilgang 2023	193 693	
Avskrevet tidligere	-13 389	
Avskrevet i år	-38 738	
		141 566
UTSTYR		
Tilgang 2024	101 907	
Avskrevet i år	-2 548	
		99 359
SUM VARIGE DRIFTSMIDLER		534 337
SUM ÅRETS AVSKRIVNINGER		-242 833
NOTE: 15		
ANDRE KORTSIKTIGE FORDRINGER		
Avregningskonto		224 778
UTBYGG		309 569
SUM ANDRE KORTSIKTIGE FORDRINGER		534 347
NOTE: 16		
ENERGIAVREGNING		
INNETEKTER		
Forskuddsinnbetalinger (a konto)		-2 143 865
		-2 143 865
KOSTNADER		
Overført		2 415 228
SUM KOSTNADER		2 415 228
SUM ENERGIAVREGNING		271 363

Oppstillingen ovenfor viser hvilke energikostnader som avregnes etter hver enkelts forbruk. For å dekke de løpende kostnadene, krever selskapet inn et forskuddsbeløp fra hver enkelt. På fastsatte frister, blir deretter inntektene avregnet mot kostnadene. For lite innbetalt blir krevd inn, og for mye innbetalt blir tilbakebetalt. På den måten betaler hver enkelt kun for sitt eget forbruk.

Ettersom disse inntektene og kostnadene avregnes etter hver enkelts forbruk, blir de bokført i balansen, og ikke via resultatregnskapet. De påvirker derfor likviditeten, og ikke resultatet.

NOTE: 17**ANNEN EGENKAPITAL**

Opptjent egenkapital	3 897 059
Egenkapital fra IN tidligere år	85 654 780
Egenkapital fra IN 2024	36 686 700
Reduksjon EK fra IN	0
SUM ANNEN EGENKAPITAL	126 238 539

Egenkapital fra IN er spesifisert for å vise at opparbeidelsen av deler av egenkapitalen skyldes at andelseiere ekstraordinært har nedbetalt på sin andel av fellesgjelden.

Linjen "Reduksjon EK fra IN" er beregnet ut fra at egenkapitalen fra IN skal reduseres i samme takt som pantelånet nedbetales.

NOTE: 18**PANTE- OG GJELDSBREV LÅN**

OBOS-banken AS

Lånet er et annuitetslån med flytende rente.

Rentesatsen pr. 31.12.24 var 5,35 %. Løpetiden er 40 år.

Opprinnelig 2021	-1 083 177 200	
Nedbetalt tidligere	48 968 080	
Nedbetalt i år	73 373 400	
		-960 835 720
SUM PANTE- OG GJELDSBREV LÅN		-960 835 720

AVDRAGSFRIHET PÅ LÅN

Selskapet har 1 lån med avdragsfrihet. I tabellen nedenfor er det estimert både hva lånekostnadene for den enkelte andel vil øke med pr. måned når selskapet begynner å betale avdrag, og fra hvilket tidspunkt avdragene begynner å løpe. Estimert forutsetter at avdrags- og rentebetingelsene pr. 31.12 beholdes uendret. Da fremtidige endringer i lånebetingelsene vil kunne medføre endringer i den informasjon som fremkommer av tabellen, må man utvise forsiktighet med å bruke beregningene som grunnlag for økonomisk planlegging eller investeringer.

Det understrekes at felleskostnadene i et borettslag ikke nødvendigvis vil øke fra det tidspunkt avdragene begynner å løpe. Det er borettslagets styre som bestemmer om felleskostnadene skal økes og fra hvilket tidspunkt. Dersom avdragsfriheten gjelder lån hvor det er inngått avtale om mulighet for individuell nedbetaling, vil de månedlige felleskostnadene økes med det beløp som er angitt i tabellen under.

Alle tall er avrundet til nærmeste 50 kroner.

Leilighetsnr	OBOS-banken AS	Første avdrag er 30/12-2026
	Potensiell endring i felleskostnader fra 01/12-2026	
3039		100
3007		150
7028		550
3051		600
3022		700
6004		850
4034		1 000
3041, 4003, 6030		1 050
4045, 5032		1 100
3045, 3046, 4046		1 150
2035, 3049, 4049, 4050		1 200
3020, 4039, 4042, 5045, 9014		1 250

3036, 4020, 5024, 5042, 5049, 5050	1 300
1010, 4029, 5023	1 350
2010, 3010, 4002, 5036	1 400
1036, 2020, 2036, 2039, 3035, 3042	1 450
4010	1 450
1017, 1023, 2013, 3024, 4024, 4028	1 500
4035, 5010, 5035, 5039, 6010	1 500
1013, 4040, 5020, 5028, 6035, 6039	1 550
6042	1 550
2002, 2006, 3002, 3006, 3013, 3021	1 600
3029, 4021, 4025, 4036, 5025, 6020	1 600
6024, 6028	1 600
1003, 1007, 1042, 2003, 3003, 3017	1 650
3023, 4006, 4013, 4017, 5002, 5006	1 650
5013, 5021, 5029, 5038, 6021, 6025	1 650
6029, 6036	1 650
2043, 3014, 4038, 5017, 6002, 6006	1 700
6013	1 700
4007, 4012, 4014, 5003, 5007, 5014	1 750
6017, 7010	1 750
2017, 6003, 6007, 6014, 8013	1 800
5034, 7006, 8017	1 850
4041, 8010	1 900
2038, 7013, 8018	1 950
7002, 7017	2 000
3030, 4047, 5047, 8002, 8014, 8021	2 050
8006, 9013	2 100
7003, 7007, 7014, 7039	2 150
3038, 5048, 7020, 7024, 7035, 7042	2 200
8003, 8007	2 200
1040, 3047, 4048, 8039	2 250
2026, 2042, 3048, 5018, 6012, 8020	2 300
8024, 8035, 8042, 10013	2 300
1021, 1024, 1027, 2012, 3009, 7021	2 350
7025, 7029, 7036	2 350
3027, 5011, 6016, 8036	2 400
1038, 1043, 2027, 3044, 4027, 6018	2 450
7008, 9028, 11013	2 450
3012, 4051, 5009, 5041, 8025, 8029	2 500
10014	2 500
2023, 6009, 6023, 6027, 6038, 6041	2 550
3005, 4005, 4011, 4043, 5012, 5044	2 600
9029, 10028, 11014	2 600
1005, 12013	2 650
2040, 3034, 5005	2 700
2015, 3040, 4018, 4022, 4032, 5016	2 800
2001, 3001, 4031, 5043, 12014	2 850
4023, 5027, 5031, 5040	2 900
3016, 6031, 6040, 8019	2 950
3011, 4001	3 000
4030, 5037, 8001	3 050
1037, 5030	3 100

2037, 7018	3 150
1015, 5019, 6011, 7012	3 200
3026, 3037, 4008, 8012, 8040, 9012	3 250
2008, 5008, 7005, 7016	3 300
5022, 5026, 7009, 7022, 7038, 8008	3 350
1008, 3008, 6022, 7037, 8005, 8016	3 400
5051, 6037, 8009, 8022, 8038, 10012	3 450
7019, 8037	3 500
1004, 4037, 5004, 6026, 11012	3 550
6001	3 600
3004, 7031	3 650
4004	3 700
6015	3 800
6019, 7023, 7027, 7040, 7041	3 850
4015, 6008	3 900
12012	3 950
7011, 8023, 8027, 8031, 8041	4 000
5015, 8011, 9027	4 100
7043	4 150
8043	4 250
7001, 10027	4 350
6034, 9030	4 450
9015	4 500
7004	4 550
10015	4 800
7015, 8004, 11015	4 950
7026, 7030, 8015	5 000
8030, 10030	5 150
8026	5 450
12015	5 500
7034	5 850
8034	7 200

NOTE: 19

BORETTSINNSKUDD

Opprinnelig 2021	-134 218 800
Opprinnelig 2020	-330 000 000
SUM BORETTSINNSKUDD	-464 218 800

NOTE: 20**GARANTIANSVAR/ANDEL ANLEGGSMIDLER/LANGSIKTIG GJELD I FELLESANLEGG**

Selskapet eier seksjon 1 som utgjort 27219/29087 deler av Selma Ellefsens vei ES.

Selskapet har prorataansvar for sin forholdsmessige andel av gjelden i sameiet som utgjort kr. 258 553,-

Selskapets andel i sameiet vises som anleggsmidler under posten "andel egenkapital i fellesanlegg".

Selskapets andel av driftskostnadene i sameiet er inntatt i resultatregnskapet, under posten "kostnader sameie". Andelene som er innarbeidet er fra selskapet godkjente årsregnskap for fjoråret. Til orientering vedlegges resultat og balanse fra selskapets godkjente årsregnskap for fjoråret.

NOTE: 21**ANNEN LANGSIKTIG GJELD**

Avsetning bomiljøtiltak	-123 650
SUM ANNEN LANGSIKTIG GJELD	-123 650

NOTE: 22**PANTSTILLELSE**

Av anleggets bokførte gjeld er følgende sikret ved pant:

Borettsinnskudd	464 218 800
Pantelån	960 835 720
Beregnete IN-forpliktelser	122 341 480
TOTALT	1 547 396 000

Eiendommen som er stillet som sikkerhet hadde pr. 31.12.2024 følgende bokførte verdi:

Bygninger	1 218 324 211
Tomt	330 000 000
TOTALT	1 548 324 211

SELMA ELLEFSENS VEI EIERSEKSJONSSAMEIE
ORG.NR. 927 261 308, KUNDENR. 762

RESULTATREGNSKAP

	Note	Regnskap 2024	Regnskap 2 023	Budsjett 2024	Budsjett 2025
DRIFTSINNEKTER:					
Innkrevde felleskostnader	2	6 682 344	5 631 008	9 684 000	9 727 000
Ladeinntekter EL-bil		259 520	296 427	300 000	300 000
Andre inntekter		0	1 347 022	0	0
SUM DRIFTSINNEKTER		6 941 864	7 274 457	9 984 000	10 027 000
DRIFTSKOSTNADER:					
Personalkostnader	3	-17 625	-17 625	-18 000	-23 000
Styrehonorar	4	-125 000	-125 000	-125 000	-160 000
Revisjonshonorar	5	-8 656	-11 406	-9 000	-9 000
Forretningsførerhonorar		-148 335	-140 870	-150 000	-158 000
Konsulenthonorar	6	-81 498	-12 706	-20 000	-50 000
Drift og vedlikehold	7	-805 222	-505 982	-470 000	-627 000
Forsikringer		-639 102	-585 824	-650 000	-780 000
Kommunale avgifter	8	-2 860 909	-2 730 799	-2 608 000	-2 928 000
Ladekostnader EL-bil		-114 716	-351 723	-200 000	-200 000
Energi/fyring	9	-1 170 846	-1 143 575	-4 240 000	-4 240 000
TV-anlegg/bredbånd		-44 406	-46 665	-50 000	-52 000
Andre driftskostnader	10	-769 767	-1 170 322	-1 408 000	-161 500
SUM DRIFTSKOSTNADER		-6 786 081	-6 842 497	-9 948 000	-9 388 500
DRIFTSRESULTAT		155 783	431 959	36 000	638 500
FINANSINNEKTER/-KOSTNADER:					
Finansinntekter	11	5 885	3 229	0	0
Finanskostnader	12	-2 282	-3 554	0	0
RES. FINANSINNT./-KOSTNADER		3 603	-325	0	0
ÅRSRESULTAT		159 386	431 635	36 000	638 500
Overføringer:					
Reduksjon udekket tap		159 386	431 635		

SELMA ELLEFSENS VEI EIERSEKSJONSSAMEIE
ORG.NR. 927 261 308, KUNDENR. 762

BALANSE

	Note	2024	2023
EIENDELER			
OMLØPSMIDLER			
Restanser på felleskostnader		491	231
Kundefordringer		0	167 518
Andre kortsiktige fordringer	13	26 980	0
Forskuddsbetalte kostnader		247 305	226 926
Andre kortsiktige fordringer		0	26 128
Driftskonto OBOS-banken		839 052	678 517
SUM OMLØPSMIDLER		1 113 828	1 099 320
SUM EIENDELER		1 113 828	1 099 320
EGENKAPITAL OG GJELD			
EGENKAPITAL			
Udekket tap	14	-86 220	-245 606
SUM EGENKAPITAL		-86 220	-245 606
GJELD			
KORTSIKTIG GJELD			
Forskuddsbetalte felleskostnader		13 177	13 177
Leverandørgjeld		496 173	343 615
Påløpte kostnader		0	451 163
Energiavregning	15	690 769	536 972
Annen kortsiktig gjeld	16	-70	0
SUM KORTSIKTIG GJELD		1 200 049	1 344 926
SUM EGENKAPITAL OG GJELD		1 113 828	1 099 320
Pantstillelse		0	0
Garantiansvar		0	0

Oslo, 01.04.2025

Styret i Selma Ellefsens Vei Eierseksjonssameie

Elsie E Ogoleh /s/

Bjørn Ivar Bore /s/

Rolf Arne Indal /s/

Roger Kongerud /s/

Sten Rune Kristiansen /s/

NOTE: 1**REGNSKAPSPRINSIPPER**

Årsregnskapet er satt opp i samsvar med regnskapslovens bestemmelser og god regnskapsskikk for små foretak.

INNETEKTER

Inntektene inntektsføres etter opptjeningsprinsippet.

HOVEDREGEL FOR KLASSIFISERING OG VURDERING AV EIENDELER OG GJELD

Omløpsmidler og kortsiktig gjeld omfatter poster som forfaller til betaling innen ett år. Øvrige poster er klassifisert som anleggsmidler/langsiktig gjeld. Omløpsmidler vurderes til anskaffelseskost. Kortsiktig gjeld balanseføres til nominelt beløp på etableringstidspunktet. Anleggsmidler vurderes til anskaffelseskost, men nedskrives til virkelig verdi dersom verdifallet ikke forventes å være forbigående. Langsiktig gjeld balanseføres til nominelt beløp på etableringstidspunktet. Andre varige driftsmidler balanseføres og avskrives lineært over driftsmidlenes økonomiske levetid.

FORDRINGER

Kundefordringer og andre fordringer er oppført i balansen til pålydende etter fradrag for avsetning til forventet tap. Avsetning til tap gjøres på grunnlag av individuelle vurderinger av de enkelte fordringene.

SKATTETREKSKONTO

Selskapet har egen separat skattetrekkkonto i OBOS-banken. Innskuddet tilhører myndighetene og kan ikke disponeres fritt.

NOTE: 2**INNKREVDE FELLESKOSTNADER**

Felleskostnader	6 252 744
Garasjeleie	429 600
SUM INNKREVDE FELLESKOSTNADER	6 682 344

NOTE: 3**PERSONALKOSTNADER**

Arbeidsgiveravgift	-17 625
SUM PERSONALKOSTNADER	-17 625

Det har verken vært ansatte eller lønnsutbetalinger i selskapet gjennom året. Selskapet er derav ikke pliktig til å ha tjenestepensjonsordning etter lov om obligatorisk tjenestepensjon. Arbeidsgiveravgiften knytter seg til styrehonoraret.

NOTE: 4**STYREHONORAR**

Honorar til styret gjelder for perioden 2023/2024, og er på kr 125 000.

NOTE: 5**REVISJONSHONORAR**

Revisjonshonoraret er i sin helhet knyttet til revisjon og beløper seg til kr 8 656.

NOTE: 6**KONSULENTHONORAR**

OBOS Prosjekt AS	-76 400
Tilleggstjenester, OBOS Eiendomsforvaltning AS	-5 098
SUM KONSULENTHONORAR	-81 498

NOTE: 7**DRIFT OG VEDLIKEHOLD**

Drift/vedlikehold bygninger	0
Drift/vedlikehold elektro	-28 447
Drift/vedlikehold utvendig anlegg	-382 009
Drift/vedlikehold heisanlegg	-15 155
Drift/vedlikehold brannsikring	-21 919
Drift/vedlikehold ventilasjonsanlegg	-110 600
Drift/vedlikehold garasjeanlegg	-231 091
Egenandel forsikring	-16 000
SUM DRIFT OG VEDLIKEHOLD	-805 222

NOTE: 8**KOMMUNALE AVGIFTER**

Vann- og avløpsavgift	-1 697 209
Renovasjonsavgift	-1 037 913
Kommunale avgifter	-125 788
SUM KOMMUNALE AVGIFTER	-2 860 909

NOTE: 9**ENERGI/FYRING**

Elektrisk energi	-1 017 541
Andre fyringskostnader	-153 305
SUM ENERGI / FYRING	-1 170 846

NOTE: 10**ANDRE DRIFTSKOSTNADER**

Vaktmestertjenester	-451 260
Vakthold	-203 426
Renhold ved firmaer	-30 071
Snørydding	-82 913
Bank- og kortgebyr	-2 097
SUM ANDRE DRIFTSKOSTNADER	-769 767

NOTE: 11**FINANSINNTEKTER**

Renter av driftskonto i OBOS-banken	5 625
Renter av for sent innbetalte felleskostnader	260
SUM FINANSINNTEKTER	5 885

NOTE: 12**FINANSKOSTNADER**

Renter på leverandørgjeld	-2 282
SUM FINANSKOSTNADER	-2 282

NOTE: 13

ANDRE KORTSIKTIGE FORDRINGER

Ladeinntekt desember 2024, innbetalt januar 2025	20 980
SUM ANDRE KORTSIKTIGE FORDRINGER	20 980

NOTE: 14

UDEKKET TAP (NEGATIV EGENKAPITAL)

Udekket tap betyr at egenkapitalen i selskapet er negativ. Det skyldes at selskapet fra stiftelsen og frem til 31.12. i regnskapsåret, har hatt høyere kostnader enn inntekter.

I eierseksjonssameier føres ikke verdien av bygget i balansen. Årsaken er at den enkelte sameier, og ikke selve sameiet, står som eier av boligene. Det medfører at all rehabilitering, også evt. påkostning, kostnadsføres i perioden arbeidene utføres. Eventuelle verdiøkninger som følger av tiltakene, tilfaller den enkelte sameier uten at det føres i sameiets balanse.

NOTE: 15

ENERGIAVREGNING

INNETEKTER

Forskuddsinnbetalinger (a konto)	-3 001 572
SUM INNETEKTER	-3 001 572

KOSTNADER

Techem	244 247
Fjernvarme	2 066 556
SUM KOSTNADER	2 310 803

SUM ENERGIAVREGNING	-690 769
----------------------------	-----------------

Oppstillingen ovenfor viser hvilke energikostnader som avregnes etter hver enkelts forbruk. For å dekke de løpende kostnadene, krever selskapet inn et forskuddsbeløp fra hver enkelt. På fastsatte frister, blir deretter inntektene avregnet mot kostnadene. For lite innbetalt blir krevd inn, og for mye innbetalt blir tilbakebetalt. På den måten betaler hver enkelt kun for sitt eget forbruk.

Ettersom disse inntektene og kostnadene avregnes etter hver enkelts forbruk, blir de bokført i balansen, og ikke via resultatregnskapet. De påvirker derfor likviditeten, og ikke resultatet.

NOTE: 16

ANNEN KORTSIKTIG GJELD

Gebyrer	35
Purregebyr	35
SUM ANNEN KORTSIKTIG GJELD	70

Valg Ulven park borettslag

Valgkomiteens innstilling:

- a) Valg av styreleder for 2 år.

Styreleder: Rolf Arne Inndal, Selma Ellefsens vei 3 G (Ny rolle)

- b) Valg av 2 styremedlemmer for 2 år.

Styremedlem: Bjørn Ivar Bore, Selma Ellefsens vei 3 F (Gjenvalg)

Styremedlem: Tina Bryntesen, Selma Ellefsens vei 3 E (Gjenvalg)

- c) Valg av 1 styremedlemmer for 1 år.

Styremedlem: Regine Borlaug, Selma Ellefsens vei 3 G (Ny)

- d) Valg av 2 varamedlemmer for 1 år

Varamedlem:

Edward Charles Chow, Selma Ellefsens vei 3 H (Gjenvalg)

Varamedlem: Elsie Ogoleh, Selma Ellefsens vei 3 L (Ny)

- e) Valg av 1 delegert med 1 vara til OBOS' generalforsamling for 1 år

Delegert: Rolf Arne Indal

Vara: David Aas Correia

Andre kandidater:

Styreleder: David Aas Correia

Styremedlem og varamedlem: Pernille Lycke og Celine Ezzedine

Valgkomiteens begrunnelse:

Valgkomiteen har gjennomført en prosess med samtaler og møter for å sikre en best mulig styresammensetning, med vekt på kompetanse, kjønn og livsfaser. Årets vurdering har resultert i en innstilling som balanserer kontinuitet og fornyelse, basert på styrets nåværende og fremtidige behov. Borettslaget omfattes av likestillingsbestemmelsene i regnskapsloven, og valgkomiteen har vektlagt jevn representasjon.

Styreleder

Ettersom styreleder Elsie Ogoleh ikke stilte til gjenvalg, kartla valgkomiteen kandidater blant dagens styre.

To kandidater ble vurdert: David Aas Correia og Rolf Arne Indal. Begge fremstår som sterke kandidater med solid faglig kompetanse, og begge ville fungert godt i rollen. Valgkomiteen innstiller på Rolf Arne Indal som styreleder. Han har erfaring som nestleder, bred kompetanse og vurderes som en trygg og samlende leder for styret.

Valgkomiteen anbefaler at styret vurderer David Aas Correia som nestleder, da han vil tilføre ledelsen kompetanse, struktur og engasjement.

Valg av styremedlemmer for 2 år:

Valgkomiteen foreslår gjenvalg av Tina Bryntesen og Bjørn Ivar Bore. Begge har relevant kompetanse og representerer livssituasjoner som det er viktig å ha med i styret.

Valg av nytt styremedlem for 1 år:

Valgkomiteen foreslår Regine Borlaug som nytt styremedlem. Regine er siviløkonom og eiendomsmegler, og valgkomiteen mener hun vil tilføre styret viktig kompetanse.

Varamedlemmer:

Valgkomiteen innstiller på gjenvalg av Edward Charles Chow. Kandidaten har styreerfaring og bred teknisk kompetanse og juridisk innsikt.

I tillegg foreslås at Elsie Ogoleh går inn som varamedlem. Valgkomiteen mener Elsie besitter viktig kompetanse som må overføres til det nye styret

Andre kandidater:

Styremedlem/varamedlem:

Pernille Lycke, bor i oppgang 3K og jobber som driftsleder i Lysne Helse. Hun beskrives som pliktoppfyllende, engasjert og opptatt av bomiljøet i Ulvenparken.

Celine Ezzedine, Bor i 3C og har bachelor i HR og personalledelse, jobber som lønnskonsulent i Utviklings- og kompetanseetaten. Er engasjert, handlekraftig og ønsker å bidra til fellesskap og utvikling i borettslaget.

Deltagelse på årsmøte 2025

Årsmøtet avholdes 20.05.25

Selskapsnummer: 731 Selskapsnavn: ULVEN PARK BORETTSLAG

BRUK BLOKKBOKSTAVER

Leilighetsnummer: _____ Navn på eier(e): _____

Signatur: _____

Fullmakt

Eier kan møte ved fullmektig. Ingen kan være fullmektig for mer enn én eier, men der flere eier en enhet sammen, kan de ha samme fullmektig. En fullmakt kan trekkes tilbake når som helst.

Eier gir herved fullmakt til:

Fullmektigens navn: _____

Protokoll til årsmøte 2025 for ULVEN PARK BORETTSLAG

Organisasjonsnummer: 923254625

Møtet ble avholdt 20. mai kl. 18:00, Ulvenveien 82 (Kantinen 2.etasje).

Antall stemmeberettigede som deltok: 45

Antall stemmeberettigede som deltok med fullmakt: 1

Følgende saker ble behandlet på årsmøtet:

1. Valg av møteleder

Møtelederen sørger for at møtet blir avviklet etter lovens regler og er ansvarlig for at det føres protokoll. Hvis ikke årsmøtet velger en møteleder eller den foreslåtte møtelederen ikke blir valgt, er det styrets leder som etter loven er møteleder.

Forslag til vedtak:

Anne Solheim, OBOS er valgt.

✓ Vedtatt.

2. Godkjenning av stemmeberettigete

Forslag til vedtak:

De fremmøtte andelseiere og fullmakt er registrert digitalt i en fremmøteliste og listen legges til grunn for optelling av de stemmeberettigede.

✓ Vedtatt.

3. Valg av en til å føre protokoll og protokollvitner

Valg av protokollfører og to eiere til å signere protokollen.

Forslag til vedtak:

Som fører av protokollen er Anne Solheim, OBOS valgt. Som protokollvitner er Anne Kjersti Toft og Edvard Charles Chow valgt.

✓ Vedtatt.

4. Godkjenning av møteinnkallingen

Det ble foreslått å godkjenne den måten årsmøtet er innkalt på.

Forslag til vedtak:

Møteinnkallingen godkjennes

✓ Vedtatt.

5. Årsrapport og årsregnskap 2024

a) Godkjenning av årsrapport og årsregnskap 2024

b) Styret foreslår overføring av årets resultat til egenkapital.

Forslag til vedtak:

Årsrapport og årsregnskap 2024 godkjennes. Årets resultat overføres til egenkapital.

✓ Vedtatt.

6. Fastsettelse av honorarer

Godtgjørelse for styret foreslås satt til kr 620.000, som ordinært styre honorar (KPI justert fra 2024). + 175000 i tillegg honorar pga ekstra arbeid utover ordinær drift år.

Forslag til vedtak:

Styrets godtgjørelse settes til 795.000, derav 175.000 grunnet ekstra arbeide siste året.

✓ Vedtatt.

7. Kollektiv avtale på internett

I praksis har i dag alle enheter individuell avtale om bredbånd. Med kollektiv avtale vil alle få en pris som er langt lavere enn dagens billigste avtale. De som har den høyeste hastigheten per i dag kommer på ca halv pris eller mindre. Prisanslag på ny pakke er på omlag 150 kr pr mnd for 1 GB/1GB.

Borettslagsloven § 5-19 sier at «*Felleskostnadene i laget skal delast mellom andelseigarane ut frå tilhøvet mellom verdiane på bustadene eller ut frå andre retningslinjer som går fram av byggje- og finansieringsplanen.*» Borettslagsloven har ingen definisjon av begrepet «felleskostnader», men eierseksjonsloven omtaler felleskostnader som «*kostnader med eiendommen som ikke knytter seg til den enkelte bruksenhet*», og det er alminnelig akseptert at samme definisjon legges til grunn for borettslag. Dette må i utgangspunktet forstås dithen at dersom en kostnad med tilstrekkelig presisjon kan individualiseres til den enkelte seksjon/andel, så er den ikke lenger en felleskostnad, men en særkostnad for seksjonen/andelen.

Når det gjelder kostnader til slikt som bredbånd, kabel-TV etc. er det slik at det er en utbredt praksis for at slike kostnader utlignes med en lik del for hver seksjon. Det kan derfor argumenteres for at dette er en kostnad som er individualisert og knyttet til bruksenheten og ikke en felleskostnad for borettslaget.

Med lik fordeling per andel faktureres den enkelte for det konkrete produkt som leveres til enheten.

Styrets innstilling

Styret fremmer forslag til vedtak og mener dette vil være en god løsning for borettslaget og beboere.

Forslag til vedtak:

6-1 Felleskostnader (3) Når særlige grunner taler for det, skal en kostnad likevel fordeles etter nytten for den enkelte bolig eller etter forbruk. Dersom borettslaget ved styret inngår kollektiv avtale om internett fordeles kostnaden slik at kostnaden blir lik for hver andel.

✓ Vedtatt.

8. Endring av vedtekt punkt 2-1 (4)

Det er kommet forespørsler fra beboere om arbeidsgivere (som er godkjent juridisk medlem av Obos) kan eie og leie ut bolig til sine ansatte. Vedtektene til borettslaget sier at det kun er OBOS som kan benytte denne tju prosent.

Styret har i etterkant av dette vært i dialog med Obos om saken og blitt enige om forslag til endring av vedtaket. Dette vil ikke medføre økning av andeler som kan eies av andre og medfører at arbeidsgivere "får" én prosent av hva Obos tidligere hadde rettighet til iht borettslagets vedtekter.

Vedtektenes punkt (4) endres fra:

2-1 Andeler og andelseiere

(4) OBOS BBL kan eie opp til tjue prosent av andelene i tillegg til andeler som kan eies av juridiske personer etter punkt 2-1 (3).

Til:

(4) I tillegg til andeler som kan eies av juridiske personer etter punkt 2-1 (3), kan OBOS BBL eie opp til nitten prosent av andelene og arbeidsgivere som vil leie ut bolig til sine ansatte kan eie opp til én prosent av andelene.

Forslag til vedtak:

 Ikke vedtatt.

9. Øke høyde på hekk

Fremmet av: Dina Marlene Størdal

Jeg synes det hadde vært fint med litt mer skjerming for innsyn, for oss som bor i 1.etg. Vi ønsker derfor at hekken skal få vokse litt høyere.

Styrets innstilling

Styret anbefaler at dagens vedtekter beholdes, da høyden er satt etter faglige og estetiske vurderinger. Dersom dette skal vurderes bør det være et samlet forslag fra beboerne i første etasje.

Følgende forslag var til avstemning:

Forslag til vedtak 1:

Endre vedtekt 4-1 (4), til en høyde på 170 cm.

 Ikke vedtatt.

Forslag til vedtak 2:

Benkeforslag fra andelseier 19 Elsie Ogoleh: Endre vedtektenes 4-1 (4), siste pkt. til en høyde på 150 cm, fra terrassen og opp.

 Forslaget ble vedtatt

10. Valg av tillitsvalgte

Styret har i perioden bestått av:

- Elsie Ogoleh, styreleder på valg
- Rolf Arne Indal, nestleder ikke på valg
- David Aas Correia, styremedlem ikke på valg
- Tina Bryntesen, styremedlem på valg
- Bjørn Ivar Bore styremedlem på valg

Varamedlemmer:

- Christian Lund på valg
- Edward Chow på valg

Årsmøte skal velge tillitsvalgte til styret.

- 1 styreleder for 2 år
- 2 styremedlem for 2 år
- 2 varamedlem for 1 år.

Vedlagt er innstilling fra valgkomiteen

Styreleder (2 år)

Følgende ble valgt:

Rolf Arne Indal

Følgende stilte til valg:

Rolf Arne Indal

David Aas Correia

Styremedlem (2 år)

Følgende ble valgt:

Bjørn Ivar Bore

Regine Borlaug

Tina Bryntesen

Regine Borlaug ble valgt for 1 år.

Følgende stilte til valg:

Bjørn Ivar Bore

Regine Borlaug

Tina Bryntesen

Céline Ezzeldine

Pernille Lycke

Varamedlem (1 år)

Følgende ble valgt:

Edward Charles Chow

Elsie Ogoleh

Følgende stilte til valg:

Edward Charles Chow

Elsie Ogoleh

11. Valg av valgkomité

Valgkomiteen har i perioden bestått av:

- Leder Stian Juell (3 L) på valg

- Medlem Georg Horn Sletteng (3 L) på valg
- Medlem Nina Haraton (3E) på valg

Generalforsamlingen skal velge valgkomite. 3 medlemmer for 1 år

Medlem (1 år)

Følgende ble valgt:

Nina Haraton (3E)

Stian Juell (3L)

Georg Sletteng (3L)

Følgende stilte til valg:

Nina Haraton (3E)

Stian Juell (3L)

Georg Sletteng (3L)

12. Valg av delegater til OBOS' generalforsamling

Vi skal velge delegater til OBOS sin generalforsamling. Delegatene og varadelegatene sitter i ett år.

Delegat (1 år)

Følgende ble valgt:

Rolf Arne Indal

Følgende stilte til valg:

Rolf Arne Indal

Varadelegat (1 år)

Følgende ble valgt:

David Aas Correia

Følgende stilte til valg:

David Aas Correia

Vedtekter

for Ulven Park borettslag org nr 923 254 625

vedtatt i stiftelsesmøte 30.05.2019
endret på ekstraordinær generalforsamling 07.07.2020
endret på generalforsamling 25.08.2021
endret på generalforsamling 23.05.2023

1. Innledende bestemmelser

1-1 Formål

(1) Ulven Park borettslag er et samvirkeforetak som har til formål å gi andelseierne bruksrett til egen bolig i foretakets eiendom(boret) og å drive virksomhet som står i sammenheng med dette.

1

(2) Borettslaget utgjør seksjon 1 i Ulven Park eierseksjonsameie, som i tillegg til borettslagets samleseksjon for 342 boliger, består av en barnehageseksjon og 8 andre næringsseksjoner. Forholdet mellom boligseksjonen og næringsseksjonene er regulert i eierseksjonssameiets vedtekter.

1-2 Forretningskontor, forretningsførsel og tilknytningsforhold

(1) Borettslaget har forretningskontor i Oslo kommune.

(2) Borettslaget er tilknyttet OBOS som er forretningsfører.

2. Andeler og andelseiere

2-1 Andeler og andelseiere

(1) Andelene skal være på kroner 5 000,-.

(2) Når ikke annet følger av vedtektene eller lov om borettslag, kan bare fysiske personer som er andelseiere i boligbyggelaget være andelseiere i borettslaget. Ingen fysiske personer kan eie eller ha eierandel i mer enn en andel. Bare personer som bor eller skal bo i boligen kan eie en andel sammen.

(3) Følgende juridiske personer som er andelseiere i boligbyggelaget, kan til sammen eie andel eller andeler som gir rett til minst én bolig og opp til ti prosent av boligene i laget:

1. stat,
2. fylkeskommune,
3. kommune,
4. selskap som har til formål å skaffe boliger og som blir ledet og kontrollert av stat, fylkeskommune eller kommune,
5. stiftelse som har til formål å skaffe boliger og som er opprettet av staten, en fylkeskommune eller kommune,
6. selskap, stiftelse eller andre som har inngått samarbeidsavtale med stat, fylkeskommune eller kommune om å skaffe boliger til vanskeligstilte.

(4) OBOS BBL kan eie opp til tjue prosent av andelene i tillegg til andeler som kan eies av juridiske personer etter punkt 2-1 (3).

(5) En kreditor kan eie én eller flere andeler i opptil to år for å berge krav som er sikret med pant i andelen eller andelene.

(6) Juridiske personer og kreditorer kan bare erverve andel i borettslaget dersom de eier andel i boligbyggelaget som det ikke er knyttet bolig til fra før.

(7) En andelseier skal ved forespørsel få utlevert et eksemplar av borettslagets vedtekter.

2-2 Overføring av andel og godkjenning av ny andelseier

(1) En andelseier har rett til å overdra sin andel.

(2) Ved et hvert eierskifte må erververen godkjennes av styret for å få rett til å bruke boligen.

(3) Styret kan nekte godkjenning når det er saklig grunn til det og skal nekte godkjenning dersom ervervet vil være i strid med kap. 2 i disse vedtektene.

(4) Nekter styret å godkjenne erververen som bruker, må melding om dette komme fram til erververen senest 20 dager etter at søknaden om godkjenning kom fram til borettslaget. I motsatt fall skal godkjenning regnes som gitt.

(5) Erververen har ikke rett til å bruke boligen før godkjenning er gitt eller det er rettskraftig avgjort at erververen har rett til å erverve andelen.

(6) For enkelte andeler gjelder særlige OBOS Bostart-vilkår om forkjøpsrett og prisregulering. For andeler med OBOS Bostart-vilkår, gjelder følgende særlige regler for overføring og prisregulering:

Når andelen helt eller delvis skal overføres til andre, har OBOS BBL rett til å kjøpe andelen til en prisregulert kjøpesum (**Prisregulert kjøpesum**). For å fastsette den Prisregulerte kjøpesummen, skal det tas utgangspunkt i **Opprinnelig kjøpesum, som** er den kjøpesummen første kjøper betalte for andelen (inkludert tilvalg og endringer), med tillegg av eventuelle påkostninger som er finansiert med fellelån. Påkostninger skal anses å være lik leilighetens andel av borettslagets lån som er benyttet til å finansiere påkostningen. Vedlikehold, oppgradering og fornyelse utgjør ikke en påkostning i denne sammenheng.

Den Prisregulerte kjøpesummen som gjelder dersom OBOS BBL benytter sin kjøperett, gir opprinnelig kjøper av andelen en prisutvikling på andelen tilsvarende normal prisutvikling for boliger, enten det har vært prisstigning eller prisfall.

- Den Prisregulerte kjøpesummen fastsettes slik:

Indeksregulert Opprinnelig kjøpesum

- Andel fellesgjeld på det tidspunkt OBOS BBL skal overta andelen

= Prisregulert kjøpesum

- Bruktboligprisstatistikken som utgis av Eiendom Norge i samarbeid med Eiendomsverdi AS og Finn.no skal legges til grunn for prisreguleringen av Opprinnelig kjøpesum. Følgende indeksvariabler legges til grunn:

- Månedsindeks (Jan.2003=100).

- Område Oslo, og hvis Oslo ikke lenger utgjør et eget område, gjelder det mest avgrensede statistiske området eller region som Oslo er en del av

- Boliger i alt

- Ved beregning av Indeksregulert Opprinnelig kjøpesum, anvendes den nyeste Prisindeksen som foreligger henholdsvis på tidspunktet opprinnelig kjøpekontrakt for

andelen ble inngått og på tidspunktet fristen for å benytte forkjøpsretten begynner å løpe, jf. lov om borettslag § 4-15. Dersom OBOS BBL kjøper andelen iht. et kjøpstilbud fra andelseier, anvendes Prisindeksen på det tidspunkt tilbudet om kjøp ble mottatt av OBOS BBL.

Dersom statistikken som inngår i definisjonen av Prisindeksen, ikke finnes på tidspunktet når OBOS BBL skal kjøpe andelen, må indeksjusteringen skje etter (i prioritert rekkefølge):

1. Indeksen som må anses å ha overtatt den posisjon som bruktboligprisstatistikken utgitt av Eiendom Norge har i dag, jf. punkt 21.3.1. bokstav b).
2. Statistisk Sentralbyrås (SSB) prisindeks for brukte boliger, og slik at følgende av SSB's indeksvariabler legges til grunn:
 - Prisindeks for brukte boliger etter boligtype og region, kvartalsindeks (2015=100)
 - Boligprisindeks (statistikkvariabel)
 - Oslo og Bærum (region), eventuelt det mest avgrensede statistiske området eller region som Oslo er en del av
 - Blokkleiligheter (boligtype)

- En erklæring med tinglysingssperre tinglyses som heftelse i andelen. Av erklæringen vil det fremgå at tinglysing av eierskifte ikke kan foretas uten samtykke fra OBOS BBL.

Prisreguleringen gjelder kun når OBOS BBL overtar en andel som omfattes av OBOS Bostart-vilkårene, jf. Vedlegg 1.

(7) Den forrige andelseieren er solidarisk ansvarlig med én eller flere nye erververe for betaling av felleskostnader frem til ny andelseier er godkjent, eller til det er rettskraftig avgjort at en ny andelseier har rett til å erverve andelen.

(8) For andeler som OBOS BBL (OBOS), org.nr. 937 052 766, har en eierandel i, gjelder særlige bestemmelser om forkjøpsrett til fordel for OBOS, jf. punkt 3-1 og 3-3.

3. Forkjøpsrett

3-1 Forkjøpsberettigede

(1) Dersom en andel skifter eier, har andelseierne i borettslaget og dernest de øvrige andelseierne i boligbyggelaget – utpekt av OBOS – forkjøpsrett. OBOS BBL har forkjøpsrett på beste prioritet for andeler som omfattes av OBOS Bostart-vilkårene og for eierandeler i andeler som OBOS har eierandel i, jf. vedtektene punkt 3-3.

(2) Dersom ingen andelseiere i borettslaget melder seg, utpeker OBOS hvilken andelseier i boligbyggelaget som skal få overta andelen.

3-2 Interne forkjøpsberettigede

(1) Andelseier har forkjøpsrett etter ansiennitet i borettslaget. Ansiennitet regnes fra dato for overtakelse av andelen. Har andelseieren sammenhengende eid flere andeler, regnes ansienniteten fra overtakelsen av første andel. Står flere andelseiere med lik ansiennitet i borettslaget, går den med lengst ansiennitet i OBOS foran.

(2) Andelseier som vil overta ny andel gjennom forkjøpsrett, må overdra hele den andelen nåværende bolig er knyttet til, til en ny andelseier. Dette gjelder selv om andelen tilhører

flere. Overføring av andel etter at andelseier har benyttet forkjøpsrett til en ny andel, utløser forkjøpsrett selv om andelen overføres til noen som faller inn under persongruppen omhandlet i vedtektenes punkt 3-4, jf. lov om borettslag § 4-12. Forkjøpsrett kan likevel ikke gjøres gjeldende dersom andelen overføres:

- på skifte etter separasjon eller skilsmisse, eller
- ved opphør av husstandsfellesskap dersom partene har bodd sammen i minst 2 år, eller de har, har hatt eller venter barn sammen

3-3 Forkjøpsrett til andeler med OBOS Bostart-vilkår og andeler som OBOS har en eierandel i

- (1) Ved ethvert eierskifte av en andel med OBOS Bostart-vilkår, har OBOS BBL, eller den som OBOS BBL utpeker, forkjøpsrett på beste prioritet og til prisregulert kjøpesum, jf. punkt 2-2 nr. 6.
- (2) Ved ethvert eierskifte av en eierandel i en andel som OBOS har en eierandel i, har OBOS eller den som OBOS utpeker, forkjøpsrett på beste prioritet.
- (3) Forkjøpsrett kan ikke gjøres gjeldende når en andel med OBOS Bostart-vilkår overdras til OBOS BBL, jf. punkt 3-5.
- (4) Forkjøpsrett kan ikke gjøres gjeldende av andre når en eierandel i en andel som OBOS BBL har en eierandel i, overdras til OBOS, jf. punkt 3-5. Om sameiet i andelen som OBOS BBL har en eierandel i, oppløses i henhold til bestemmelsene i lov om sameige § 15, har OBOS fortrinnsrett foran øvrige sameiere i andelen til å overta hele andelen dersom to eller flere sameiere gir like bud.
- (5) Når en andel med OBOS Bostart-vilkår, etter samtykke fra OBOS BBL, er tatt ut av ordningen, opphører OBOS BBL's forkjøpsrett til andelen.

3-4 Behandlingsregler og frister

- (1) Styret i borettslaget skal sørge for at de som er nevnt i pkt. 3-1 får anledning til å gjøre forkjøpsretten gjeldende og på deres vegne gjøre retten gjeldende innen fristen nevnt i pkt. 3-4 (2), jf. borettslagslovens § 4-15 første ledd.
- (2) Fristen for å gjøre forkjøpsretten gjeldende er 20 dager fra borettslaget mottok melding om at andelen har skiftet eier, med opplysning om pris og andre vilkår. Fristen er fem hverdager dersom borettslaget har mottatt forhåndsvarsel om at andelen kan skifte eier, og varselet har kommet fram til borettslaget minst femten dager, men ikke mer enn tre måneder, før meldingen om at andelen har skiftet eier.
- (3) Ved forhåndsvarsel har borettslaget rett til å kreve et vederlag på opptil 5 x Rettsgebyret. Blir forkjøpsretten gjort gjeldende, betales vederlaget tilbake.
- (4) Forkjøpsretten skal kunngjøres i en avis som er vanlig lest på stedet, på boligbyggelagets nettsider eller på annen lignende måte.
- (5) Borettslagets krav om å gjøre forkjøpsretten gjeldende på vegne av forkjøpsberettigede skal settes frem skriftlig for avhenderen og erververen av andelen, eller for eiendomsmegler eller eventuelt fullmektig som har hatt ansvaret for salget.

3-5 Rettsovergang til nærstående eller OBOS BBL

Forkjøpsretten kan ikke gjøres gjeldende når andelen overdras til ektefelle, til andelseierens eller ektefellens slektning i rett opp- eller nedstigende linje, til fosterbarn som faktisk står i samme stilling som livsarving, til søsken eller noen annen som de to

siste årene har hørt til samme husstand som den tidligere eieren, til person som har leid boligen i kraft av å være arbeidstaker hos andelseier eller til person som har leid den bolig andelen nå er knyttet til av borettslaget, til OBOS BBL, eller til OBOS BBL i forbindelse med OBOS Bostart. Forkjøpsretten kan heller ikke gjøres gjeldende når andelen overføres på skifte etter separasjon eller skilsmisse, eller når et husstandsmedlem overtar andelen etter bestemmelsene i husstandsfellesskapslovens § 3.

4. Borett og overlating av bruk

4-1 Boretten

- (1) Hver andel gir enerett til å bruke en bolig i borettslaget og rett til å bruke fellesarealene til det de er beregnet eller vanlig brukt til, og til annet som er i samsvar med tiden og forholdene.
 - (2) Andelseieren kan ikke benytte boligen til annet enn boligformål uten styrets samtykke.
 - (3) Andelseieren skal behandle boligen, andre rom og annet areal med tilbørlig aktsomhet. Bruken av boligen og fellesarealene må ikke på en urimelig eller unødvendig måte være til skade eller ulempe for andre andelseiere.
 - (4) Noen andelseiere i første boligetasje disponerer markterrasse i tilknytning til boligen. Disse har en eksklusiv bruksrett til dette arealet, og derved vedlikeholdsplikt. Andelseierne kan etablere gjerde med/uten port med tilsvarende treverk og uttrekkbar sidemarkise/levegg i fargen til borettslaget (RAL 7016). Beplantning og fast innretning skal ikke overskride en høyde på 120 cm.
 - (5) Andelseier må søke styret ved ønske om å montere/settes opp utelamper, markiser, utvendige persiener, parabolantener, varmepumper og liknede på boligens fasader. Det er opp til styret å avgjøre i hvilken grad dette skal tillates.
 - (6) Andelseierne disponerer i fellesskap samtlige takterrasser i borettslaget. Den enkelte andelseier er ansvarlig for å sikre at dør til fellesterrassen alltid er låst slik at barn ikke kommer ut på terrassen uten følge av voksne.
 - (7) Borettslagets parkeringsbehov ivaretas gjennom at det gis bruksrett til garasje plass i eierseksjonssameiets garasjeanlegg. Det fremgår av egen liste hvilke andeler som er tilknyttet de ulike plassene. Listen følger som vedlegg til vedtektene (Vedlegg 1). Ajourhold av listen er ikke å anse som vedtektsendringer i punkt 12-1(1)s forstand, og kan gjøres av styret/forretningsfører.
- Bruksrett til de ovennevnte parkeringsplassene kan kun overføres/selges sammen med borettslagsandelen den/de er knyttet til. Plassene er dels finansiert med borettslagets felleslån, og dels ved innskudd fra de opprinnelige andelseiernes side.
- I tillegg til borettslagets parkeringsplasser, som ligger i en tilleggsdel til borettslagets samleseksjon for boligene, har barnehagen (seksjon 2) en parkeringsplass som tilleggsdel til seksjonen. I tillegg har Ulven T borettslag (Ulven felt B3), bruksrett til 56 av garasjeplassene i garasjeanlegget. Disse ligger i en egen seksjon (seksjon 9). Det er også avsatt 11 garasjeplasser til en bildelingsordning som er ment å være felles for alle på Ulven. Også disse ligger i en egen seksjon (seksjon 10).
- (8) Garasje plass nr. xx,xx,xx osv. inngår ikke i borettslagets opprinnelige finansieringsplan, men er fullt ut finansiert av opprinnelig kjøper av plassen. Bruksretten til disse plassene kan omsettes fritt, men det er en forutsetning at kjøper av bruksretten

er andelseier i borettslaget. Er den omsettelige plassen en bredere plass, tilpasset handikappede, gjelder bestemmelsene i vedtektenes punkt 4-1 (9) «Bredere parkeringsplasser i garasjeanlegget» dersom plassen omsettes. Parkeringsplassene nevnt i dette punktet kan selges internt i borettslaget.

Borettslagets parkeringsplasser kan leies ut internt i eierseksjonssameiet og til beboere i Ulven T borettslag, Ulven felt B3.

(9) Noen av parkeringsplassene i garasjeanlegget er tilpasset handikappede, og er derfor noe bredere enn de andre. Andelseiere som disponerer disse plassene (uten dokumentert behov), må akseptere Styrets beslutning om å bytte plass dersom en annen andelseier kan dokumentere at han eller noen i husstanden har behov for handikaplass. Det er en forutsetning for å kunne gjøre krav på HC-plass at vedkommende disponerer garasjeplass i anlegget. Styret i borettslaget kan fastsette nærmere regler om omfordeling av disse parkeringsplassene. I utgangspunktet er regelen at den som disponerer den handikaplassen som er nærmest den garasjeplassen som den med behov for handikaplass allerede benytter, må bytte med denne. Andelseiere som er berettiget til en HC-plass melder fra til styret og styret er ansvarlig for tildeling av disse plassene etter venteliste.

(10) Noen av andelseierne til parkeringsplassene i garasjeanlegget har kjøpt ladepunkt for el-bil/ladbar hybridbil.

Andelseiere som ikke selv disponerer el-bil/ladbar hybridbil, men har parkeringsplass med ladepunkt kan bytte parkeringsplass med andelseier som ønsker tilgang til ladepunkt. Byttet skal meldes til styret, slik at listen som følger som vedlegg til vedtektene blir oppdatert.

De som disponerer el-bil / ladbar hybridbil plass betaler for strømforbruket knyttet til lading med et fast beløp hver måned fastsatt av styret.

(11) Samtlige andeler i borettslaget disponerer en bod hver i fellesanlegg utenfor leiligheten. Disse bodene følger borettslagsandelen de er knyttet til, da boden ivaretar det offentlige krav til bodplass for andelene. Fordelingen av boder fremgår av vedlagt liste (Vedlegg 1). Ajourhold av listen er ikke å anse som vedtektsendringer i punkt 12-1 (1) s forstand, og kan gjøres av styret/forretningsfører.

(12) Generalforsamlingen kan fastsette vanlige ordensregler for eiendommen.

4-2 Overlating av bruk

(1) Andelseieren kan ikke uten godkjenning fra styret overlate bruken av boligen til andre. Med styrets godkjenning kan andelseieren overlate bruken av hele boligen dersom:

- andelseieren selv eller en person som nevnt i borettslagslovens § 5-6 første ledd har bodd i boligen i minst ett av de siste to årene. Andelseier kan i slike tilfeller overlate bruken av hele boligen for opp til tre år,
- andelseieren er en juridisk person,
- andelseieren skal være midlertidig borte som følge av arbeid, utdanning, militærtjeneste, sykdom eller andre tungtveiende grunner,
- et medlem av brukerhusstanden er andelseierens ektefelle eller slektning i rett opp- eller nedstigende linje eller fosterbarn av andelseieren eller ektefellen,
- det gjelder bruksrett til noen som har krav på det etter ekteskapslovens § 68 eller husstandsfellesskapsloven.

Godkjenning kan i disse tilfellene bare nektes dersom brukerens forhold gir saklig grunn til det. Godkjenning kan nektes dersom brukeren ikke kunne blitt andelseier.

(2) Har borettslaget ikke sendt svar på skriftlig søknad om godkjenning av bruker innen en måned etter at søknaden har kommet frem til borettslaget, skal brukeren regnes som godkjent.

(3) Andelseier som bor i boligen selv, kan overlate bruken av deler av den til andre uten godkjenning. I tillegg kan andelseieren overlate bruken av hele boligen til andre i opptil 30 døgn i løpet av året uten godkjenning.

(4) Dersom flere eier en andel sammen, skal det regnes som overlating av bruk hvis én eller flere av sameierne ikke bor i boligen.

(5) Overlating av bruken reduserer ikke andelseierens plikter overfor borettslaget.

4-3 Bygningsmessige arbeider

(1) En andelseier kan med styrets godkjenning gjennomføre tiltak på eiendommen som er nødvendige på grunn av funksjonshemming hos en bruker av boligen. Godkjenning kan ikke nektes uten saklig grunn.

(2) Forandringer som skjer i strid med de til enhver tid gjeldende bygningsforskrifter og andre offentlige bestemmelser, er ikke tillatt. Forandringer som berører bygningens eksteriør – herunder oppsetting av private radio- og TV-antenner, markiser mv. - er ikke tillatt uten styrets forutgående skriftlige samtykke.

5. Vedlikehold

5-1 Andelseiernes vedlikeholdsplikt

(1) Den enkelte andelseier skal holde boligen, og andre rom og annet areal som hører boligen til, i forsvarlig stand og vedlikeholde slikt som dører og vinduer innvendig, rør, sikringsskap fra og med første hovedsikring/inntakssikring, ledninger med tilbehør, varmekabler, inventar, utstyr inklusive vannklosett, varmtvannsbereder og vasker, apparater og innvendige flater. Våtrom må brukes og vedlikeholdes slik at lekkasjer unngås.

(2) Vedlikeholdet omfatter også nødvendige reparasjon og utskiftning av slikt som rør, sikringsskap fra og med første hovedsikring/inntakssikring, ledninger med tilbehør, varmekabler, inventar, utstyr inklusive slikt som vannklosett, varmtvannsbereder og vasker, apparater, tapet, gulvbelegg, vegg, gulv- og himlingsplater, skillevegger, listverk, skap, benker og innvendige dører med karmen.

(3) Andelseieren har også ansvaret for oppsteking og rensing av innvendige avløpsledninger både til og fra egen vannlås/sluk og fram til borettslagets felles-/hovedledning. Andelseier skal også rense eventuelle sluk på veranda, balkong og lignende.

(4) Andelseieren er selv ansvarlig for at installasjon og oppbevaring av brann- og eksplosjonsfarlige stoffer skjer i betryggende former og i henhold til gjeldende lover og forskrifter.

(5) Andelseieren skal holde boligen fri for insekter og skadedyr. Ved mistanke om insekter og skadedyr plikter andelseieren straks å melde fra skriftlig til borettslaget.

(6) Vedlikeholdsplikten omfatter også utbedring av tilfeldig skade, herunder skade påført ved innbrudd og uvær.

(7) Oppdager andelseieren skade i boligen som borettslaget er ansvarlig for å utbedre, plikter andelseieren straks å melde fra skriftlig til borettslaget.

(8) Ny eier av andelen har plikt til å utføre vedlikehold medregnet reparasjon og utskifting i boligen, selv om det skulle vært utført av den forrige andelseieren.

5-2 Borettslagets vedlikeholdsplikt

(1) Borettslaget skal holde bygninger og eiendommen for øvrig i forsvarlig stand så langt plikten ikke ligger på andelseierne. Vedlikeholdsplikten omfatter også utvendig vedlikehold av vinduer.

(2) Felles rør, ledninger, kanaler og andre felles installasjoner som går gjennom boligen, skal borettslaget holde ved like. Borettslaget har rett til å føre nye slike installasjoner gjennom boligen dersom det ikke er til vesentlig ulempe for andelseieren.

(3) Borettslagets vedlikeholdsplikt omfatter også utskifting av vinduer, herunder nødvendig utskiftning av termoruter, og ytterdører til boligen og reparasjon eller utskiftning av tak, bjelkelag, bærende veggkonstruksjoner, sluk og rør eller ledninger som er bygd inn i bærende konstruksjoner med unntak av varmekabler.

(4) Andelseieren skal gi adgang til boligen slik at borettslaget kan utføre sin vedlikeholdsplikt, herunder ettersyn, reparasjon eller utskifting. Ettersyn og utføring av arbeid skal gjennomføres slik at det ikke er til unødig ulempe for andelseieren eller annen bruker av boligen.

5-3 Utbedringsansvar og erstatning

(1) Fører en andelseiers mislighold til skade på borettslagets eiendom eller på annen andelseiers bolig eller fastmontert inventar som naturlig hører boligen til, skal skaden utbedres av borettslaget.

(2) Skade på innbo og løsøre skal utbedres av skadelidte andelseier. Borettslaget hefter ikke for eventuelle skader på skadelidtes innbo og/eller løsøre.

(3) Borettslaget og skadelidte andelseiere kan kreve erstatning for tap som følger av at andelseieren misligholder sine plikter, jf. borettslagslovens §§ 5-13 og 5-15.

(4) Andelseier kan kreve erstatning for tap som følge av at borettslaget ikke oppfyller pliktene sine, jf. borettslagslovens § 5-18.

6. Felleskostnader og pantesikkerhet

6-1 Felleskostnader

(1) Den enkelte andelseier er ansvarlig for felleskostnadene etter en nøkkel fastsatt ved stiftelsen av borettslaget. Nøkkelen ligger fast og kan bare endres etter borettslagslovens § 5-19.

(2) Felleskostnader fremkommer ved at 50 % av kostnadene fordeles likt mellom andelene, og 50 % etter leilighetenes innbyrdes areal (hoveddelens BRA areal, eksklusive balkonger, terrasser og lignende).

(3) Når særlige grunner taler for det, skal en kostnad likevel fordeles etter nytten for den enkelte bolig eller etter forbruk.

(4) Kostnader til andelens forbruk av varme (oppvarming/varmt tappevann), skal fordeles etter målt forbruk. Andelseier betaler et akontobeløp og dette avregnes.

(5) Kostnader knyttet til drift og vedlikehold av p-plass i garasjekjeller, som f.eks. garasjeport, renhold av garasjeanlegget, forsikring og lignende fordeles med lik andel pr. p-plass som disponeres.

(6) Borettslagets kostnader til behandling og eventuell oppfølging av søknad om overlating av bruk betales av den andelseier som har søkt.

6-2 Betaling av felleskostnader

(1) Felleskostnadene forfaller til betaling den 1. i hver måned. Borettslaget kan endre felleskostnadene med én måneds skriftlig varsel.

(2) For felleskostnader som ikke blir betalt ved forfall, svarer andelseieren den til en hver tid gjeldende forsinkelsesrente etter lov av 17. desember 1976 nr. 100.

6-3 Borettslagets pantesikkerhet

For krav på dekning av felleskostnader og andre krav fra lagsforholdet har borettslaget en lovbestemt panterett i andelen foran alle andre heftelser. Pantekravet er begrenset til en sum som svarer til to ganger folketrygdens grunnbeløp på tidspunktet tvangsdekning besluttet gjennomført.

7. Mislighold, salgspålegg og fravikelse

7-1 Mislighold

Andelseiers brudd på sine forpliktelser overfor borettslaget utgjør mislighold. Som mislighold regnes blant annet manglende betaling av felleskostnader, forsømt vedlikeholdsplikt, ulovlig bruk eller overlating av bruk og brudd på husordensregler.

7-2 Pålegg om salg

(1) Hvis en andelseier til tross for advarsel vesentlig misligholder sine plikter, kan borettslaget pålegge vedkommende å selge andelen, jf. borettslagslovens § 5-22 første ledd. Advarsel skal gis skriftlig og opplyse om at vesentlig mislighold gir borettslaget rett til å kreve andelen solgt.

(2) Borettslaget kan kreve andelen solgt dersom andelseier melder seg ut av boligbyggelaget.

7-3 Fravikelse

Medfører andelseierens eller brukerens oppførsel fare for ødeleggelse eller vesentlig forringelse av eiendommen, eller er andelseierens eller brukerens oppførsel til alvorlig plage eller sjenanse for eiendommenes øvrige andelseiere eller brukere, kan styret kreve fravikelse fra boligen etter tvangsfullbyrdelseslovens kapittel 13. Fravikelse kan tidligst kreves samtidig med pålegg om salg.

8. Styret og dets vedtak

8-1 Styret

(1) Borettslaget skal ha et styre som skal bestå av en styreleder og to til fire andre medlemmer med minst to varamedlemmer.

(2) Funksjonstiden for styreleder og de andre medlemmene er to år. Varamedlemmer velges for ett år. Styremedlemmer og varamedlemmer kan gjenvelges.

(3) Styret skal velges av generalforsamlingen. Generalforsamlingen velger styreleder ved særskilt valg. Styret skal velge nestleder blant sine medlemmer.

8-2 Styrets oppgaver

(1) Styret skal lede virksomheten i samsvar med lov, vedtekter og generalforsamlingens vedtak. Styret kan ta alle avgjørelser som ikke i loven eller vedtektene er lagt til andre organer.

(2) Styreleder skal sørge for at styret holder møte så ofte som det trengs. Et styremedlem eller forretningsføreren kan kreve at styret sammenkalles.

(3) Styret skal føre protokoll over styresakene. Protokollen skal underskrives av de frammøtte styremedlemmene.

8-3 Styrets vedtak

(1) Styret er vedtaksført når mer enn halvparten av alle styremedlemmene er til stede. Vedtak kan treffes med mer enn halvparten av de avgitte stemmene. Står stemmene likt, gjør møtelederens stemme utslaget. De som stemmer for et vedtak som innebærer en endring, må likevel utgjøre minst en tredjedel av alle styremedlemmene.

(2) Styret kan ikke uten at generalforsamlingen har gitt samtykke med minst to tredjedels flertall fatte vedtak om:

1. ombygging, påbygging eller andre endringer av bebyggelsen eller tomten som etter forholdene i borettslaget går ut over vanlig forvaltning og vedlikehold,
2. å øke tallet på andeler eller å knytte andeler til boliger som tidligere har vært benyttet til utleie, jf borettslagslovens § 3-2 andre ledd,
3. salg eller kjøp av fast eiendom, eller av andelsbolig i borettslaget
4. å ta opp lån som skal sikres med pant med prioritet foran innskuddene,
5. andre rettslige disposisjoner over fast eiendom som går ut over vanlig forvaltning,
6. andre tiltak som går ut over vanlig forvaltning, når tiltaket fører med seg økonomisk ansvar eller utlegg for borettslaget på mer enn fem prosent av de årlige felleskostnadene.

8-4 Representasjon og fullmakt

Styrets leder og ett styremedlem representerer i fellesskap borettslaget utad og tegner dets navn.

9. Generalforsamlingen

9-1 Myndighet

Generalforsamlingen er øverste myndighet i borettslaget.

9-2 Tidspunkt for generalforsamling

(1) Ordinær generalforsamling skal holdes hvert år innen utgangen av juni.

(2) Ekstraordinær generalforsamling holdes når styret finner det nødvendig, eller når revisor eller minst to andelseiere som til sammen har minst en tiendedel av stemmene, skriftlig krever det og samtidig oppgir hvilke saker de ønsker behandlet.

9-3 Varsel om og innkalling til generalforsamling

(1) Forut for ordinær generalforsamling skal styret varsle andelseierne om dato for møtet og om frist for innlevering av saker som ønskes behandlet.

(2) Generalforsamlingen skal innkalles skriftlig av styret med et varsel som skal være på minst åtte og høyst tjue dager. Ekstraordinær generalforsamling kan om nødvendig

kalles inn med kortere varsel som likevel skal være på minst tre dager. I begge tilfeller skal det gis skriftlig melding til boligbyggelaget.

(3) I innkallingen skal de sakene som skal behandles være bestemt angitt. Skal et forslag som etter borettslagsloven eller vedtektene må vedtas med minst to tredjedels flertall kunne behandles, må hovedinnholdet være angitt i innkallingen. Saker som en andelseier ønsker behandlet på ordinær generalforsamling skal nevnes i innkallingen når styret har mottatt disse skriftlig innen fristen i 1.ledd.

9-4 Saker som skal behandles på ordinær generalforsamling

- Godkjenning av årsberetning fra styret
- Godkjenning av årsregnskap
- Valg av styremedlemmer og varamedlemmer
- Eventuelt valg av revisor
- Fastsetting av godtgjørelse til styret
- Andre saker som er nevnt i innkallingen

9-5 Møterett

Alle andelseiere har rett til å møte på generalforsamlingen med forslags-, - tale- og stemmerett. Andelseierens ektefelle, samboer eller et annet medlem av andelseierens husstand og eventuelle leiere har rett til å være til stede og til å uttale seg.

9-6 Møteledelse og protokoll

Generalforsamlingen skal ledes av styrelederen med mindre generalforsamlingen velger en annen møteleder. Møtelederen skal sørge for at det føres protokoll fra generalforsamlingen.

9-7 Stemmerett og fullmakt

Hver andel gir rett til én stemme på generalforsamlingen. Andelseier som eier mer enn én andel har likevel bare én stemme. For en andel med flere eiere kan det bare avgis én stemme. Andelseier kan møte ved fullmektig på generalforsamlingen, men ingen kan være fullmektig for mer enn én andelseier.

9-8 Vedtak på generalforsamlingen

(1) Foruten saker som nevnt i pkt. 9-4 i vedtektene kan ikke generalforsamlingen fatte vedtak i andre saker enn de som er bestemt angitt i innkallingen.

(2) Med de unntak som følger av borettslagsloven eller vedtektene her fattes alle beslutninger av generalforsamlingen med mer enn halvparten av de avgitte stemmer. Ved valg kan generalforsamlingen på forhånd fastsette at den som får flest stemmer, skal regnes som valgt.

(3) Ved stemmelikhet avgjøres saken ved loddtrekning.

10. Utomhusarealer og søppelsuganlegg på Ulven

10-1 Utomhuseiendommen

Sameiet, som borettslaget er en del av, har iht. særskilt avtale bruksrett til utomhusarealer, inklusive veiarealer i prosjektet Ulven. Utomhusarealene vil på sikt bli utskilt som en egen eiendom, heretter kalt Utomhuseiendommen. Sameiet vil være forpliktet til å betale et fast årlig vederlag for bruksretten. Sameiet har rett til å møte med 1 representant i Samarbeidsforumet for Utomhuseiendommen.

10-2 Eierandel i utomhuseiendommen

Eier av Utomhuseiendommen har rett til, med 6 måneders skriftlig varsel, å kreve at Sameiet vederlagsfritt overtar en ideell eierandel i utomhuseiendommen basert på en brøk med utgangspunkt i antall m² bebygd areal i sameiet sett i forhold til det totale antall m² bebygd areal i Ulven på overtakelsestidspunktet. Eier av Utomhuseiendommen har rett til å gjøre nødvendige justeringer i eierbrøken som følge av endringer i prosjektet og fastsette vedtekter for det tingsrettslige sameiet. Spørsmålet om overtakelse av ideell andel i felleseiendommen behøver ikke å behandles på sameiets årsmøte.

10-3 Deltakelse i søppelsuganlegg

Det etableres også et felles søppelsuganlegg for boligselskapene på Ulven. Sameiet har en ideell eierandel i anlegget, og er forpliktet til å benytte søppelsuganlegget som avfallshåndteringsløsning.

10-4 Bruksrett til kjørbær atkomstvei

Gnr. 122 bnr. 501, Ulven Park borettslag, har bruksrett til kjørbær adkomstvei til egen eiendom / garasje via regulert adkomstvei S1.

10-5 Endring

Bestemmelsene i vedtektene kap. 10 vedrørende Utomhusarealene og søppelsuganlegget på Ulven kan kun endres med samtykke fra Ulven AS eller den selskapet utpeker.

11. Inhabilitet, taushetsplikt og mindretallsvern

11-1 Inhabilitet

(1) Et styremedlem må ikke delta i styrebehandlingen eller avgjørelsen av noe spørsmål der medlemmet selv eller nærstående har en framtreddende personlig eller økonomisk særinteresse.

(2) Ingen kan selv eller ved fullmektig eller som fullmektig delta i en avstemning på generalforsamlingen om avtale med seg selv eller nærstående eller om ansvar for seg selv eller nærstående i forhold til borettslaget. Det samme gjelder avstemning om salgspålegg eller krav om fravikelse etter borettslagslovens §§ 5-22 og 5-23.

11-2 Taushetsplikt

Tillitsvalgte, forretningsfører og ansatte i et borettslag har plikt til å bevare taushet overfor uvedkommende om det de i forbindelse med virksomheten i borettslaget får vite om noens personlige forhold. Dette gjelder ikke dersom ingen berettiget interesse tilsier taushet.

11-3 Mindretallsvern

Generalforsamlingen, styret eller forretningsfører kan ikke treffe beslutning som er egnet til å gi visse andelseiere eller andre en urimelig fordel til skade for andelseiere eller borettslaget.

12. Vedtektsendringer og forholdet til borettslovene

12-1 Vedtektsendringer

(1) Endringer i borettslagets vedtekter kan bare besluttes av generalforsamlingen med minst to tredjedeler av de avgitte stemmer.

(2) Følgende endringer av vedtektene kan ikke skje uten samtykke fra OBOS BBL, jf. borettslagslovens § 7-12:

- vilkår for å være andelseier i borettslaget
- bestemmelse om prisregulering av andeler i borettslaget
- bestemmelse om kjøperett og forkjøpsrett til andel i borettslaget
- bestemmelsene som gjelder OBOS Bostart og andeler som OBOS BBL har en eierandel i
- denne bestemmelse om godkjenning av vedtektsendringer

12-2 Forholdet til borettslovene

For så vidt ikke annet følger av vedtektene, gjelder reglene i lov om borettslag av 06.06.2003 nr. 39, jf. lov om boligbyggelag av samme dato.

VEDLEGG 1 ULVEN PARK BORETTSLAG

OVERSIKT OVER TILKNYTTETE GARASJEPLASSER (I B2) OG SPORTSBODER
à jour pr: 21.08.2024

Ulven Park Borettslag - boder og parkering

Leilighet	Andel	Adresse	Bodnr.	* Parkering plass nr.:	Objekt	*	Ladestasjon	Kommentar:
1001	1	3A	29	87	50087	1		Omsettelig
1003	2	3A	30					
1004	3	3A	31	41 (HC)		1		HC - Tilknyttet
1005	4	3B	61					
1007	5	3B	62					
1008	6	3B	60	98		1	1	Tilknyttet
1010	7	3C	82					
1013	8	3D	126					
1015	9	3D	127	33	50033	1	1	Omsettelig
1017	10	3E	147					
1021	11	3F	196					
1023	12	3G	223					
1024	13	3G	224					
1026	14	3H	259					
1027	15	3H	260					
1036	16	3K	296					
1037	17	3K	297					
1038	18	3L	298					
1040	19	3L	299	82	50082	1	1	Omsettelig
1042	20	3M	321					
1043	21	3M	322					
2001	22	3A	25	96	50096	1		Omsettelig
2002	23	3A	26					
2003	24	3A	27					
2004	25	3A	28	95	50095	1	1	Omsettelig
2005	26	3B	56	117	50117	1		Omsettelig
2006	27	3B	57					
2007	28	3B	58					
2008	29	3B	59	91	50091	1	1	EL - Omsettelig
2010	30	3C	81					
2012	31	3D	123					
2013	32	3D	124					
2015	33	3D	125					
2017	34	3E	146					
2020	35	3F	194					

2021	36	3F	195					
2023	37	3G	221					
2024	38	3G	222					
2026	39	3H	257					
2027	40	3H	258					
2035	41	3K	293					
2036	42	3K	294					
2037	43	3K	295	37	50037	1		Omsettelig
2038	44	3L	300					
2039	45	3L	301					
2040	46	3L	302					
2042	47	3M	323					
2043	48	3M	324	85	50085	1		Omsettelig
3001	49	3A	21	101		1	1	Tilknyttet
3002	50	3A	22					
3003	51	3A	23					
3004	52	3A	24	106		1		Tilknyttet
3005	53	3B	52					
3006	54	3B	53					
3007	55	3B	54					
3008	56	3B	55	127	50127	1		Omsettelig
3009	57	3C	78					
3010	58	3C	79					
3011	59	3C	80					
3012	60	3D	119					
3013	61	3D	120					
3014	62	3D	121					
3015	63	3D	122	99		1	1	Tilknyttet
3016	64	3E	143					
3017	65	3E	144					
3018	66	3E	145	97	50097	1		Omsettelig
3020	67	3F	191					
3021	68	3F	192					
3022	69	3F	193	118	50118	1		Omsettelig
3023	70	3G	217					
3024	71	3G	218					
3025	72	3G	219					
3026	73	3G	220					
3027	74	3H	253					
3028	75	3H	254					
3029	76	3H	255					
3030	77	3H	256	47	50047	1	1	Omsettelig
3034	78	3K	273					
3035	79	3K	290					
3036	80	3K	291					
3037	81	3K	292					
3038	82	3L	303					

3039	83	3L	304					
3040	84	3L	305					
3041	85	3M	325					
3042	86	3M	326					
3043	87	3M	327	78	50078	1		Omsettelig
3044	88	5B	164	116	50116	1		Omsettelig
3045	89	5B	165					
3046	90	5B	166	121	50121	1		Omsettelig
3047	91	5B	167					
3048	92	5B	168					
3049	93	5B	169					
3050	94	5B	170					
3051	95	5B	171	113	50113	1		Omsettelig
4001	96	3A	17					
4002	97	3A	18					
4003	98	3A	19					
4004	99	3A	20	107		1		Tilknyttet
4005	100	3B	48					
4006	101	3B	49					
4007	102	3B	50					
4008	103	3B	51	105		1		Tilknyttet
4009	104	3C	75	13	50013	1	1	Omsettelig
4010	105	3C	76					
4011	106	3C	77					
4012	107	3D	115					
4013	108	3D	116					
4014	109	3D	117					
4015	110	3D	118	100		1		Tilknyttet
4016	111	3E	140					
4017	112	3E	141					
4018	113	3E	142					
4020	114	3F	188					
4021	115	3F	189					
4022	116	3F	190	14		1		Tilknyttet
4023	117	3G	213					
4024	118	3G	214					
4025	119	3G	215					
4026	120	3G	216					
4027	121	3H	249	60 HC-plass	50060	1		HC -Omsettelig
4028	122	3H	250					
4029	123	3H	251					
4030	124	3H	252	65		1		Tilknyttet
4031	125	3J	271	64	50064	1	1	Omsettelig
4032	126	3J	272					
4034	127	3J	286	48	50048	1	1	Omsettelig
4035	128	3K	287					
4036	129	3K	288					

4037	130	3K	289	63, 50	50050	2	2	Tilknyttet (63), EI – omsettelig (50)
4038	131	3L	306					
4039	132	3L	307					
4040	133	3L	308	83	50083	1		Omsettelig
4041	134	3M	328					
4042	135	3M	329					
4043	136	3M	330	77	50077	1	1	Omsettelig
4044	137	5B	156	115		1		Tilknyttet
4045	138	5B	157					
4046	139	5B	158					
4047	140	5B	159	119	50119	1	1	EL - Omsettelig
4048	141	5B	160					
4049	142	5B	161					
4050	143	5B	162					
4051	144	5B	163	112		1		Tilknyttet
5001	145	3A	13	93	50093	1		Omsettelig
5002	146	3A	14					
5003	147	3A	15					
5004	148	3A	16	126	50126	1	1	EI - Omsettelig
5005	149	3B	44	90	50090	1	1	EL - Omsettelig
5006	150	3B	45					
5007	151	3B	46					
5008	152	3B	47	136		1	1	Tilknyttet
5009	153	3C	72					
5010	154	3C	73	94				Omsettelig
5011	155	3C	74	103	50103	1	1	EL - Omsettelig
5012	156	3D	111					
5013	157	3D	112					
5014	158	3D	113					
5015	159	3D	114	134		1		Tilknyttet
5016	160	3E	137					
5017	161	3E	138					
5018	162	3E	139					
5019	163	3F	184					
5020	164	3F	185	132	50132	1		Omsettelig
5021	165	3F	186	133	50133	1	1	Omsettelig
5022	166	3F	187	43	50043	1	1	Omsettelig
5023	167	3G	209					
5024	168	3G	210					
5025	169	3G	211	70	50070	1		Omsettelig
5026	170	3G	212	34	50034	1		Omsettelig
5027	171	3H	245					
5028	172	3H	246					
5029	173	3H	247					
5030	174	3H	248	53		1		Tilknyttet
5031	175	3J	268	124				

5032	176	3J	269	74	50074	1	1	Omsettelig
5034	177	3J	270	69		1		Tilknyttet
5035	178	3K	283					
5036	179	3K	284					
5037	180	3K	285	62		1		Tilknyttet
5038	181	3L	309					
5039	182	3L	310					
5040	183	3L	311					
5041	184	3M	331	88	50088	1		Omsettelig
5042	185	3M	332					
5043	186	3M	333	81		1		Tilknyttet
5044	187	5B	148	114	50114	1		Omsettelig
5045	188	5B	149					
5046	189	5B	150					
5047	190	5B	151	73	50073	1		Omsettelig
5048	191	5B	152	58	50058	1		Omsettelig
5049	192	5B	153					
5050	193	5B	154					
5051	194	5B	155	111	50111	1		Omsettelig
6001	195	3A	9	109	50109	1		Omsettelig
6002	196	3A	10					
6003	197	3A	11					
6004	198	3A	12	108		1		Tilknyttet
6005	199	3B	40					
6006	200	3B	41					
6007	201	3B	42					
6008	202	3B	43	104		1		Tilknyttet
6009	203	3C	69					
6010	204	3C	68					
6011	205	3C	71					
6012	206	3D	107					
6013	207	3D	108					
6014	208	3D	109					
6015	209	3D	110	135	50135	1		Omsettelig
6016	210	3E	134					
6017	211	3E	135					
6018	212	3E	136					
6019	213	3F	180	35	50035	1	1	Omsettelig
6020	214	3F	181					
6021	215	3F	182					
6022	216	3F	183	32 og 38	50032 og 50038	2	1 (32)	Omsettelig x 2
6023	217	3G	205					
6024	218	3G	206					
6025	219	3G	207					
6026	220	3G	208	36		1		Tilknyttet
6027	221	3H	241	131	50131	1	1	El - omsettelig

6028	222	3H	242					
6029	223	3H	243					
6030	224	3H	244	55	50055	1	1	EL -Omsettelig
6031	225	3J	265					
6032	226	3J	266					
6034	227	3J	267	54		1	1	EL - Tilknyttet
6035	228	3K	280	59		1	1	Tilknyttet
6036	229	3K	281					
6037	230	3K	282	46	50046	1		Omsettelig
6038	231	3L	312					
6039	232	3L	313					
6040	233	3L	314					
6041	234	3M	334	89				Omsettelig
6042	235	3M	335					
6043	236	3M	336	80	50080	1		Omsettelig
7001	237	3A	5	130		1		Tilknyttet
7002	238	3A	6					
7003	239	3A	7					
7004	240	3A	8					
7005	241	3B	36					
7006	242	3B	37					
7007	243	3B	38					
7008	244	3B	39					
7009	245	3C	66					
7010	246	3C	67					
7011	247	3C	70	16	50016	1	1	Omsettelig
7012	248	3D	103					
7013	249	3D	104					
7014	250	3D	105					
7015	251	3D	106	122		1		Tilknyttet
7015	251	3D	106					
7016	252	3E	131	71	50071	1		Omsettelig
7017	253	3E	132					
7018	254	3E	133					
7019	255	3F	176	18	50018	1		Omsettelig
7020	256	3F	177					
7021	257	3F	178					
7022	258	3F	179					
7023	259	3G	201					
7024	260	3G	202					
7025	261	3G	203					
7026	262	3G	204	44		1		Tilknyttet
7027	263	3H	237					
7028	264	3H	238					
7029	265	3H	239					
7030	266	3H	240	45		1		Tilknyttet
7031	267	3J	263					

7034	268	3J	264	51, 79, 125	50051,50079, 50125	3	1 (79)	HC-omsettelig (51), EL – omsettelig (79)
7035	269	3K	277					
7036	270	3K	278					
7037	271	3K	279					
7038	272	3L	315	128	50128	1		Omsettelig
7039	273	3L	316					
7040	274	3L	317					
7041	275	3M	337					
7042	276	3M	338					
7043	277	3M	339					
8001	278	3A	1					
8002	279	3A	2					
8003	280	3A	3					
8004	281	3A	4	92		1		Tilknyttet
8005	282	3B	32					
8006	283	3B	33					
8007	284	3B	34					
8008	285	3B	35					
8009	286	3C	63					
8010	287	3C	64					
8011	288	3C	65					
8012	289	3D	99					
8013	290	3D	100					
8014	291	3D	101					
8015	292	3D	102	42		1	1	EL - Tilknyttet
8016	293	3E	128					
8017	294	3E	129	40	50040	1	1	HC - omsettelig
8018	295	3E	130	15	50015	1	1	Omsettelig
8019	296	3F	172					
8020	297	3F	173	102	50102	1	1	EL - Omsettelig
8021	298	3F	174	12	50012	1	1	EL - omsettelig
8022	299	3F	175	17	50017	1		Omsettelig
8023	300	3G	197	61	50061	1		HC - Omsettelig
8024	301	3G	198					
8025	302	3G	199					
8026	303	3G	200	56 og 57		2	1 (56)	Tilknyttet 2 p- plasser
8027	304	3H	233					
8028	305	3H	234					
8029	306	3H	235					
8030	307	3H	236	52		1	1	EL - Tilknyttet
8031	308	3J	261	123	50123	1		Omsettelig
8034	309	3J	262	66, 67 og 68		3	1 (67)	Tilknyttet 3 p- plasser
8035	310	3K	274					
8036	311	3K	275					
8037	312	3K	276					

8038	313	3L	318					
8039	314	3L	319					
8040	315	3L	320	84	50084	1	1	EL - Omsettelig
8041	316	3M	340					
8042	317	3M	341					
8043	318	3M	342					
9012	319	3D	95					
9013	320	3D	96					
8014	321	3D	97					
9015	322	3D	98					
9027	323	3H	229					
9028	324	3H	230	72	50072	1		Omsettelig
9029	325	3H	231					
9030	326	3H	232					
10012	327	3D	91					
10013	328	3D	92					
10014	329	3D	93					
10015	330	3D	94					
10027	331	3H	225		50086			
10028	332	3H	226					
10029	333	3H	227					
10030	334	3H	228	49		1	1	EL - Tilknyttet
11012	335	3D	87					
11013	336	3D	88					
11014	337	3D	89	120	50120	1		Omsettelig
11015	338	3D	90					
12012	339	3D	83	75	50075	1		Omsettelig
12013	340	3D	84					
12014	341	3D	85					
12015	342	3D	86	39		1	1	EL - Tilknyttet

HUSORDENSREGLER FOR

ULVEN PARK BORETTSLAG

VEDTATT I STYREMØTE DEN 04.11.2021

Revidert på generalforsamling 23.05.2022

Et borettslag utgjør et fellesskap som beboerne hver for seg og sammen har ansvaret for. Et godt forhold mellom beboerne utvikler seg best ved at man tar direkte kontakt med hverandre og ikke stiller større krav til andre enn til seg selv. Et godt naboskap kjennetegnes ved at man føler ansvar for hverandre og at alle bidrar til å lage et godt bomiljø.

§ 1 Husordensreglene

Andelseier plikter å følge husordensreglene og er ansvarlig for at de overholdes av alle i husstanden og andre som gis adgang til boligen. Vesentlige brudd på husordensreglene er å anse som mislighold av andelseiers forpliktelser overfor borettslaget. Andelseiers forpliktelser følger av borettslagsloven og borettslagets vedtekter. Som vesentlig brudd regnes blant annet utilbørlig oppførsel som skaper vesentlig ulempe eller sjenanse for andre.

§ 2 Ro

Andelseier plikter å sørge for ro og orden i og uten for boligen samt på fellesområdene. Det må vises særlig hensynsfullhet slik at andre beboeres nattesøvn ikke forstyrres.

Hamring/borring/oppussing skal ikke forekomme etter kl. 20:00 på ukedager og 18:00 på lørdager. Det skal ikke forekomme støyende arbeid på søndager og helligdager.

Naboer bør varsles på Vibbo og oppslagstavle ved støyende arbeid og sammenkomster i bolig.

Det skal være ro mellom kl 23.00 og 07.00 alle dager.

§ 3 Orden i fellesområdene

Sykler, barnevogner, sportsutstyr, leker og lignende skal ikke henges i oppganger, portrom, plen og lekeområder. Private gjenstander skal ikke oppbevares i oppganger og korridorer.

Det må utvises forsiktighet når innbo bæres inn og ut av bygget i forbindelse med flytting. Andelseierne er ansvarlig for enhver skade som han eller hun påfører eiendommen. Beboerne oppfordres til, i egen interesse, å verne om fellesarealene og alle må medvirke til at området i og rundt eiendommen holdes ryddig og pent.

Beboerne skal påse at fellesdører/ytterdører er låst til enhver tid.

Det er ikke tillatt med røyking innendørs i fellesarealene og ved ventilasjonsanlegg. Ved røyking skal det tas hensyn til naboer og barn.

§ 4 Bruk av balkongene

Lufting og tørking av tøy kan skje på balkonger i tilknytning til leiligheten så lenge det ikke er til sjenanse for naboene.

Ved behov for innsynsskjerming eller sikring av balkong sprinklene, kan gjerde eller annen innsynsskjerming festes på innsiden av balkongrekkverket med strips el. Duken kan ikke overstige høyden på balkongrekkverket og skal holdes i samme farge som rekkverket.

Balkong skal ikke brukes som lager eller bod. Det er ikke lov å oppbevare avfall på balkong over tid.

Det er tillatt med varmelampe og flaggstangholder på balkong. Beboer skal påse at dette blir festet forsvarlig.

Ved grilling må det tas særskilt hensyn til naboene. Det er kun tillatt å benytte el- eller gassgrill på balkong/terrasse. Gassbeholdere må oppbevares forskriftsmessig og skal ikke oppbevares i kjellerboder. Dette er viktig for alles sikkerhet.

For å unngå skade må den enkelte eier påse at sluk på terrasse/balkong holdes fritt for løv, is og lignende slik at avløp virker tilfredsstillende. Dersom det oppstår skade som følge av manglende rensing av sluk, kan den enkelte eier måtte dekke utbedringskostnadene.

Eiere er ansvarlig for at sin balkong brukes forsvarlig. Sigaretter, væske eller annet uvedkomment skal ikke gå over på andre sine balkonger eller fellesareal.

Sesongbasert belysning (f.eks julelys) på rekkverk og balkong skal brukes med måte og ikke være til sjenanse for naboer.

§ 5 Bruk av takterrasse og fellesrom

Bruk av takterrasse skal ikke være til sjenanse for de øvrige beboerne.

Det vil være mulig å booke deler av takterrasse samt fellesrom.

Beboere skal følge gjeldende retningslinjer og opptre ansvarlig ved bruk av takterrasse og fellesrom.

§ 6 Avfallshåndtering

Enhver forsøpling av eiendommen herunder fortau, ganger, trapper, fellesareal og søppeldeponi er ikke tillatt.

Avfallsinnsamling skjer via søppelsug, slik at avfallet går i et rørsystem under bakken. For at dette skal fungere best mulig er det viktig at avfallet kastes på riktig måte.

- Husholdningsavfall skal kildesorteres etter kommunens anvisning i blå, grønne og restavfallsposer. Benytt dobbel knute på posen.
- Papp, kartong og papir sorteres for seg og kastes løst i nedkastet.
- Ingen objekter må være lengre enn 30 cm
- Poser kan ikke ha en diameter som overstiger 40 cm

Glass og metallemballasje skal leveres på egne returpunkter eller gjenbruksstasjoner utenfor boligselskapets område. Hageavfall, store gjenstander og byggeavfall skal leveres til kommunens gjenbruksstasjoner.

Det må ikke settes avfall utenfor søppelnedkastene. Det må heller ikke hensettes avfall i fellesarealene eller utenfor egen inngangsdør. Hensatt søppel fører til kostnader for borettslaget. Disse kostnadene vil bli viderefakturert beboer i de tilfeller de blir avdekket eller oppdaget.

§ 7 Arbeider som krever autorisert personell

Arbeider på bad, vaskerom og kjøkken, som inkluderer røropplegg, må kun utføres av autoriserte firmaer pga. fare for lekkasje til underliggende leiligheter. Uvedkommende gjenstander skal ikke kastes i vask og WC slik at avløpsrør tilstoppes. Elektrikerarbeid skal utføres av autoriserte firmaer.

§ 8 Fasadeendringer

Arbeider som kan medføre endring av fasade eller flate mot fellesareal, som utskifting av vinduer og dører (på eller ut til fellesareal), utvendige lamper på balkong til den enkelte bruksenhet, oppsetting og fargevalg av markiser, parabol, endring av utvendige farger etc, kan bare gjennomføres etter godkjenning fra styret.

Videre kreves styrets godkjenning for arbeider som berører fellesanlegg som vann, avløp eller elektrisitet dersom arbeidene kan medføre en særlig risiko for skade eller kan innebære en urimelig belastning av fellesarealene.

§ 9 Parkering

Parkering skal skje på anviste plasser garasjekjeller i Selma Ellefsens vei eierseksjonssameie som borettslaget er deleier i. De som disponerer garasje plass må følge de bestemmelser som blir vedtatt.

§ 10 Brannforebyggende sikkerhet

Hver enkelt eier plikter å påse at det finnes minst ett brannslukningsapparat/brannslange og en eller flere røykvarslere i de(n) andelen(e) han eller hun rår over. Det bør være røykvarslere på alle soverom. Eier er ansvarlig for at det utføres funksjonskontroll på egne røykvarslere minst en gang pr. år.

I kjellerbodene skal det være minimum 50 cm klaring fra gjenstander opp til sprinklerhoder i taket.

§ 11 Dyrehold

Det er tillatt å holde dyr så lenge dyreholdet ikke er til sjenanse for de øvrige beboerne. Dyrehold tillates kun etter søknad til styret og undertegning av borettslagets dyreholdserklæring. Søknad gjøres via Vibbo eller mail ulven.park@styrerommet.no

Ved dyrehold gjelder følgende bestemmelser:

1. Det forutsettes at eier av dyret er kjent med politivedtektene angående dyrehold og straffebestemmelsene som gjelder for å holde dyr. Hunder skal føres i bånd innenfor borettslagets område.
2. Eier av dyret skal straks fjerne ekskrementer som dyret måtte etterlate på eiendommen.
3. Dyr må holdes borte fra lekeplasser og sandkasser.
4. Eier av dyret er ansvarlig og erstatningspliktig for en hver skade som dyret måtte påføre person eller eiendom, f. eks. oppskraping av dører og karmen, skade på blomster, planter, grønntanlegg m.v.
5. Kommer det inn skriftlige berettigede klager over at et dyrehold sjenerer naboer gjennom lukt, bråk etc. eller på annen måte er til ulempe, f. eks. gir allergiske reaksjoner eller skaper redsel eller angst, kan styret kreve dyret fjernet hvis ikke en minnelig ordning med klageren kan oppnås. I tvilstilfeller avgir styret etter forhandling med partene hvorvidt en klage er berettiget.

§ 12 Brudd på husordensreglene

Eventuelle klager på nabo for brudd på husordensreglene eller på grunn av andre sjenerende forhold bør rettes direkte til naboen selv. Kanskje er vedkommende ikke klar over forholdet og problemet kan på den måten løses gjennom samtaler partene imellom. Gjentatte og/eller grove overtredelser av husordensreglene kan rapporteres skriftlig til styret.

§ 13 Endring av husordensreglene

Husordensreglene kan endres av borettslagets generalforsamling. Vedtak om endring skjer med alminnelig flertall av de avgitte stemmer. Forslag av endring av reglene må sendes styret innen den frist som fremgår av borettslagets vedtekter. Generalforsamlingen kan ikke behandle endringsforslag som ikke er nevnt i innkallingen.

Søknad om dyrehold

Undertegnede adresse søker herved om rett til å holde

.....

Erklæring

1. Jeg er kjent med politivedtektene angående dyrehold og straffebestemmelsene som gjelder for å holde dyr. Hunder skal føres i bånd innenfor borettslagets område.
2. Jeg forplikter meg til straks å fjerne ekskrementer som mitt husdyr måtte etterlate på eiendommen.
3. Jeg påtar meg å holde dyret borte fra lekeplasser og sandkasser.
4. Jeg erklærer meg ansvarlig og erstatningspliktig for enhver skade som mitt husdyr måtte påføre person eller eiendom, for eksempel oppskraping av dører og karmen, skader på blomster, planter, grøntanlegg m.v.
5. Jeg er innforstått med at dyreholdet vil kunne bli til ulempe eller sjenanse for beboere. Dersom det fremsettes skriftlige berettigede klager over at dyreholdet sjenerer naboer gjennom lukt, bråk, etc. eller på annen måte er til ulempe, for eksempel gir allergiske reaksjoner eller skaper redsel eller angst, forplikter jeg meg til å fjerne dyret hvis ikke en minnelig ordning med klageren kan oppnås. I tvilstilfeller avgjør styret etter forhandling med partene hvorvidt en klage er berettiget.
6. Jeg erklærer meg villig til å godta de endringer i dyreholdsbestemmelsene som generalforsamlingen/ styret vedtar.
7. Denne erklæring betraktes som en del av ordensreglene. Brudd på erklæringen blir å betrakte som mislighold.

....., den/..... Andelseiers underskrift:

....., den/ Medeiers underskrift:

Styrets tillatelse/avslag

1. Styret gir tillatelse til å holde på de underskrevne vilkår.
 2. Styret avslår søknaden på grunn av
-
-, den/..... Styrets leder:

Deres ref.: 17-0034/26 . Vår ref.: 0731-1-2012

Dato: 12.03.2026

Megleropplysninger

Boligselskap: ULVEN PARK BORETTSLAG
Organisasjonsnr: 923254625
Andelseier: Kristiansen, Gunnar Sten
Medeier: Kristiansen, Liubov Pavlovna
Leilighetsnummer: 2012
Adresse: Selma Ellefsens Vei 3 D, 0581 OSLO
Andelsnummer: 31
Gnr. 122
Bnr. 501

Borettsinnskudd: Kr. 1 215 000,00 ,–

Opplysninger om boligselskapet:

- Forkjøpsrett: Ja
- Tilknyttet Borettslag: Ja
- Styregodkjenning: Ja
- Forsikret hos: Protector Forsikring Asa- polisenummer 2858459-3.1.
- Mulighet for individuell nedbetaling på hele eller deler av fellesgjeld (IN-lån): Ja
Selskapet har avtale om IN ordning. Ønsker kjøper å nedbetale hele eller deler av sin andel fellesgjeld, så bes denne ta kontakt med selskapets rådgiver for informasjon. For selskap med IN-ordning gjør vi oppmerksom på at kapitalkostnader (renter/avdrag) vil være spesifisert på fakturaen for felleskostnader Kapitalkostnader endres ved renteendring og endringen kommer da som tillegg evt fratrukk på fakturaen påfølgende måneder. Ved salg vil eventuelle krav som skyldes regulering av kapitalkostnader for tidligere periode, følge selger. Det kan derfor påløpe restanse/krav for selger, selv om felleskostnadene betales ut overtagelsesmåneden.
- Sikringsordning: Borettslaget har en avtale med OBOS Factoring om garantert betaling av felleskostnader. OBOS Factoring garanterer for overførsel til borettslaget hver måned og overtar deretter alt ansvar og risiko for eventuell manglende innbetaling av felleskostnader. Avtale om sikring av felleskostnader varer til den blir sagt opp av en av partene. Oppsigelsestiden er seks - 6 - måneder regnet fra oppsigelsesdato.
- Selskapets vedtekter kan inneholde bestemmelser om styregodkjenning ved overdragelse og/eller bruksoverlating, samt eventuelt andre bestemmelser/begrensninger av betydning. Se også selskapets husordensregler for eventuelle bestemmelser om husdyrhold og lignende.
- Månedlige felleskostnader som ikke er spesifiserte, dekker boligselskapets driftskostnader. For ytterligere spesifisering, vennligst se regnskapet i årsrapporten.
- Påkostninger/utbedringer i boligselskapet: Se årsrapporten.
- Vi gjør oppmerksom på at innkallingen kan gjelde for et møte som ikke er avholdt. Protokoll må eventuelt etterbestilles. Vi tar forbehold om at regnskapet blir godkjent av årsmøte.

Bod følger leiligheten: Ja IN-lån, mulighet for innfrielse av fellesgjeld per 31.01. og 30.07. Første mulighet er pr 30.01.2022 og innfrielse krever at avtale om individuell nedbetaling av fellesgjeld er inngått mellom andelseier og borettslaget. Lånet har 40 års løpetid med fem års avdragsfrihet. Forsikring: Protector Forsikring ASA, polisenummer 2858459-3.1 Enkelte leiligheter i boligselskapet har inngått avtale om OBOS Bostart, se vedtektene. For enkelte andeler gjelder særlige OBOS Deleie-vilkår om forkjøpsrett og prisregulering, se vedtektene. Godkjenning av nye andelseiere: Rådgiver Anne Solheim, e-post: anne.solheim@obos.no Reklamasjoner: For egen bolig må andelseier legge inn reklamasjoner i portalen InAttika. Reklamasjoner på fellesarealer skal rapporteres inn til styret som legger disse inn i reklamasjonsportalen InAttika. Skader som er påført fellesareal etter overtagelse er ikke en berettiget reklamasjon. Selger av leiligheten er selv ansvarlig for å melde om eierskifte i portalen InAttika slik at ny eier får tilgang til FDV (Forvaltning, Drift og Vedlikehold) av sin bolig, samt til reklamasjonsportalen. Logg inn på <https://www.agorainattika.no/web/Ulven-B2>, gå til Kundesenter og videre til punktet Eierskifte. Reklamasjonsfristen utløper juni - oktober 2026. Godkjenne ny andelseier: ulven.park@styrerrommet.no . Garasje vil følge med i salget for enkelte leiligheter, se vedtekter for utfyllende liste. Der garasjen ikke er tilknyttet boligen, bes megler om å spesifisere i eierskiftemeldingen om plassen skal følge eller ikke ved salg. Melding sendes til ulven.park@styrerrommet.no og eierskifte@obos.no. Plassene kan kun selges til andelseiere i borettslaget. Felleskostnader for garasjer som ikke er tilknyttet boligen, kommer i tillegg. Ved eierskifter for garasjer som ikke er tilknyttet boligen, vil det påløpe administrasjonsgebyr til forretningsfører etter gjeldende prisliste. Hvis man har ladestasjon for elbil/ladbar hybridbil må eierskifte også meldes til datek@datek-inst.no eller via Webportal. Tlf 22886677.

Energiavregning (varmtvann- og varmeforbruk): Ja - Techem Norge AS - Avregning en gang i året for perioden 01.01. til 31.12. Strømvavlesningskjema kan lastes opp fra leverandørens hjemmeside, www.techem.no/eier-administrator/eierskifteskjema.

Selskapets totale lån og vilkår:

Bank:	OBOS-banken AS
Lånenr.:	98207987743
Lånetype:	Annuitetslån
Rentesats:	4,79%
Restsaldo:	900 844 382,99
Innfrielsesdato:	30.11.2061
Type rente:	Flytende rente
Terminer i året:	12
IN-avtale:	Ja
Avdragsfrihet til og med november 2026	

Vi gjør oppmerksom på at vi kan ha mottatt varsel om renteendring eller nye lån som ikke er iverksatt pr dags dato.

Økonomiske opplysninger om leiligheten:

Totale felleskostnader pr. Manuell intervall: 15 252,17,-

Herav:

	Pr. dags dato	Evt. fremtidig endring:
Akto oppvarming	349,00	
Lån nr: 9820798774; IN lån 1 - Akonto renter	11 316,38	
Lån nr: 9820798774; IN lån 1 - Akonto avdrag	0,00	
Felleskostnader	3 447,10	
Etterslep: Felleskostnader	139,70	

Ved oppgjør bes megler ta kontakt med OBOS Innbetalingservice per tlf. 22 86 56 25 eller e-post restanseforesporsel@obos.no for å få oppgitt eventuelle utestående felleskostnader/andre heftelser iht. boligselskapets legalpant. Selger er ansvarlig for felleskostnadene i overtakelsesmåneden, med mindre overtakelsen skjer den 1. i måneden. Vi forutsetter at kjøper og selger gjør opp seg imellom for oppgjørsmåneden.

Ligningsposter pr. 31.12.2025 (med forbehold om endringer):

Ligningsverdi fås på ligningskontoret

Innberetningspliktige inntekter:	452,-
Fradragsberettigede kostnader:	145 169,-
Annen formue:	11 359,-
Gjeld:	2 835 000,-

Fellesgjeld, kapitalkostnader og eventuell avdragsfrihet:

Bank:	OBOS-banken AS
Lånenummer:	98207987743
Restsaldo:	2 835 000,01
Kapitalkostnader:	10 795,46
IN-avtale:	Ja

Avdragsfrihet opphører i november 2026 og kapitalkostnadene pr mnd. vil da øke med avdragsbetaling. Nærmere informasjon fremkommer i årsberetningen i egen note til regnskapet med overskriften «avdragsfrihet på lån».

Sum andel fellesgjeld (kun lån) kr 2 835 000,01,-, pr. dags dato.

For boliger som har fellesgjeld knyttet til boligselskapets lån gjelder følgende forutsetninger:

Kapitalkostnader:

All låneinformasjon over er beregnet ut fra dagens kjente lånebetingelser. De månedlige kapitalkostnadene (renter og avdrag) viser hvor mye det koster å betjene lån for eieren av denne leiligheten. Eventuelt avvik mellom kapitalkostnader og lånekostnader under punktet "Økonomiske opplysninger om leiligheten", kan skyldes renteendringer, periodisering eller andre årsaker.

Enkelte lån kan ha avvikende antall terminer for nedbetaling enn 12 terminer i året. Henviser derfor til avsnittet for selskapets totale lån for å se antall terminer pr år pr lån.

I tilfelle avvik fra 12 terminer må kapitalkostnader oppgitt deles på korrekt antall måneder.

Hvis antall terminer på lånet er 2 så kan "Kapitalkostnader" på lånet deles på 6.

Hvis antall terminer på lånet er 4 så kan "Kapitalkostnader" på lånet deles på 3.

Avdragsfrihet og estimert endring i felleskostnader:

Ved avdragsfrihet vil det fremkomme informasjon om dette under "selskapets totale lån og vilkår". Vær oppmerksom på at selskapet vanligvis begynner å kreve inn et høyere beløp 1 til 6 måneder før den avdragsfrie perioden avsluttes, slik at man har midler til å betale avdraget ved forfall. Estimert endring i felleskostnader pr. md. etter avdragsfri periode forutsetter at avdrag og rentebetingelser pr. dato beholdes uendret. Se egen note i regnskapet for ytterligere informasjon og forutsetninger.

Kontaktinformasjon:

Ved ytterligere spørsmål angående fellesgjeld, bes megler vennligst ta kontakt med rådgiver Anne Solheim pr. e-post: anne.solheim@OBOS.NO eller telefon: 22 86 56 08.

Annen informasjon:

Opplysninger gitt i dette brev er basert på de opplysninger forretningsfører har på tidspunktet for avgivelsen. Selger og megler må kontrollere de tall som framgår av dette brev mot den informasjon han selv sitter inne med, særlig tidligere ligningsoppgaver. Dersom det oppdages avvik mellom oppgitte beløp i dette brevet og det som fremgår av andre dokumenter selger har, så må dette meldes skriftlig inn til forretningsfører i god tid før salget. Det må henvises til hvilke dokumenter det er avvik mellom. Forretningsfører aksepterer intet erstatningsansvar for feil i de gitte opplysninger med mindre det er utvist grov uaktsomhet.

Melding fra megler ved salg:

For selskap med intern forkjøpsrett viser vi til Lov om borettslag §§ 4-11 til 4-22.

Forkjøpsrett for OBOS medlemmer:

Melding om avklaring av forkjøpsrett sendes pr e-post: forkjop@obos.no

Melding om forkjøpsrett må inneholde:

Opplysninger om boligen (borettslag, bolignummer og adresse), selgers navn og telefonnummer, kjøpers navn samt adresse, fødselsnummer og telefonnummer, avtalt pris/ prisantydning herunder avtalt forskudd, og eventuelle andre vilkår som overtakelse og betalingstid. I tillegg må det oppgis eventuelle særlige forhold knyttet til boligens tilstand, eventuelle ansvarsfraskrivelser etc. Kopi av kjøpekontrakten skal sendes OBOS så snart den foreligger. Søknad om styregodkjenning av ny andelseier sendes til styret v/Rolf Arne Indal, e-post: ulven.park@styrerommet.no

Kjøper har ikke rett til å ta boligen i bruk før søknaden er godkjent, ref. Lov om brl § 4-5.

Overtakelse bes lagt til etter at eventuell forkjøpsrett er avklart og styregodkjenning foreligger.

Elektronisk kommunikasjon:

Styret/OBOS Eiendomsforvaltning vil kommunisere med eierne elektronisk (pt via Vibbo, e-post, SMS) med mindre eieren har reservert seg mot dette. Reservasjon skjer på Vibbo, der det under «min profil» vil være en knapp for reservasjon. Har du flere eieforhold og ønsker du å reservere deg, må du gjøre dette pr eieforhold.

Alternativt kan boligeier sende krav om reservasjon til reservasjon.oef@obos.no

Priser og gebyrer p.t.:

Eierskiftegebyr	kr	6.725,-
Innmelding i OBOS	kr	500,-
Gebyr for å forhåndsvarsle forkjøpsrett	kr	8.406,-

Det kreves medlemskap i OBOS for å erverve/eie denne boligen. Andelstegning skjer ved signering av kjøpekontrakt for personer som ikke er medlem i OBOS. Dersom det er flere enn én som skal eie boligen sammen, må alle være medlem i OBOS og betale hver sin medlemskontingent. Det er borettslaget som betaler medlemskontingenten for alle som har en eierandel i boligen, og kontingent innkreves derfor via felleskostnadene i borettslaget.

Faktura ettersendes når eierskiftet er registrert. Vennligst vent med betaling til denne er mottatt, da KID nummer må oppgis ved betaling. Vi gjør oppmerksom på at det kan påløpe ytterligere kostnader i forbindelse med eventuell overføring av garasje, parkering eller lignende forhold.

Vi ser fram til et hyggelig samarbeid.

Vennlig hilsen OBOS Eiendomsforvaltning AS

INFORMASJON OG RETNINGSLINJER OM AVKLARING AV FORKJØPSRETT TIL DEG SOM ER MEGLER, ELLER SOM SELGER BOLIGEN DIN SELV

Den som er ansvarlig ved salg av bolig, det seg være megler eller selger som selger selv, har en del plikter i forbindelse med avklaringen av forkjøpsretten. I teksten under har vi kalt denne personen salgsansvarlig. Salgsansvarlig må varsle OBOS Avd. Forkjøp og be om avklaring av forkjøpsretten.

Salg av OBOS-tilknyttet bolig utløser som regel forkjøpsrett. Det fastsettes en egen meldefrist for hver enkelt bolig. Forkjøpsretten avklares etter meldefristen er utløpt samt melding om bud akseptert er mottatt. Avklaring av forkjøpsrett kan avklares på 2 måter, vi har kalt dem modell 1 og modell 2.

2 modeller for avklaring av forkjøpsrett

Forkjøpsrett kan avklares ved at:

1. OBOS forhåndsvarsles om at andelen kan skifte eier. Forkjøpsretten avklares i forkant eller parallelt med salgsprosessen eller
2. OBOS avklarer forkjøpsretten etter at bud er akseptert (fast pris)

Noen viktige punkter:

- OBOS har i henhold til lov om borettslag, §4-15, 20 dager til å gjøre forkjøpsrett gjeldende. (her kalt modell 2)
- Fristen reduseres til 5 hverdager dersom OBOS har mottatt et forhåndsvarsel mer enn 15 dager før melding om salg/ akseptert bud er mottatt. (her kalt modell 1)
- **Salgsansvarlig plikter å sette seg inn i de bestemmelser som gjelder for forkjøpsretten, samt informere interessenter om disse.**
- **Salgsansvarlig må sørge for visning/at boligen er tilgjengelig for visning. Ref lov om borettslag §4-19 om angrefrist for de som benytter forkjøpsrett.**
- Salgsansvarlig er ansvarlig for kontrakt og besørger tinglysning og oppgjør (enten selv, eller ved å kontakt oppgjørsfunksjon).
- Fristen medlemmene har for å melde interesse for å kunne benytte forkjøp (meldefristen) vil være minimum 5 hverdager etter utlysning på <https://www.obos.no/brukt-bolig/bruktboliger-med-forkjopsrett/>
- Forkjøpsberettiget medlem har bare plikt til å overta andelen og det som vanligvis følger med en bolighandel. Hvis kjøper skal overta innbo eller annet må dette prises særskilt i en tilleggsavtale.

Vilkår for modell 1 – forhåndsvarsling av forkjøpsretten (parallelt eller på forhånd):

- OBOS avdeling Forkjøp får skriftlig melding om at andelen kan skifte eier. Meldingen må inneholde opplysninger om hvilken bolig det gjelder (adresse, borettslag og leilighetsnummer), navn og telefonnummer til eier, visningstidspunkt, boligens areal og antall rom, samt prisantydning. Dersom boligen annonseres på finn.no bes det også om at finn-kode oppgis.
- Pris for forhåndsvarsling av forkjøpsretten er pt. 8406,-, men refunderes, dersom forkjøpsrett benyttes. Hvis den forhåndsvarsles flere ganger er det gebyret for det siste forhåndsvarselet som faller bort, dersom det benyttes forkjøp, mens tidligere gebyr må betales.
- Melding til OBOS om å få avklart forkjøpsrett sendes til e-post forkjop@obos.no. Kun dette godkjennes som rett adressat. Dersom melding sendes til annen adresse i OBOS begynner ikke fristen å løpe før meldingen er mottatt av Avdeling Forkjøp.
- Så snart bud er akseptert må salgsansvarlig sende solgtmelding til Avdeling Forkjøp med pris, akseptdato, navn, fødselsnummer og telefonnummer på alle kjøpere, samt overtagelsesdato. Det er viktig at det oppgis fullstendig og korrekt informasjon om alle kjøperne, da OBOS avklarer forkjøpsretten basert på denne informasjonen. Meldingen må også inneholde eventuelle andre avtalte vilkår. Aksepten må inneholde forbehold om avklaring av forkjøpsretten.
- Boligen må utlyses på nytt dersom det går mer enn 3 mnd fra forhåndsvarsel ble mottatt til salgsmelding blir mottatt av OBOS. Nye frister løper. Jf. brl § 4-15. Dersom boligen må utlyses på nytt, må forkjøpsberettigede medlemmer melde seg på nytt. Nytt forhåndsvarsel koster pt kr

1500,- (hvis OBOS mottar nytt forhåndsvarsel innen et år etter de mottok første forhåndsvarsel. Etter dette påløper nytt fullt gebyr).

Vilkår for modell 2 – avklaring av forkjøpsrett til fast pris/ bud er akseptert:

- For at 20 dagers fristen skal begynne å løpe må OBOS avdeling Forkjøp få skriftlig melding om salget. Dette gjøres til e-post forkjop@obos.no. Kun dette godkjennes som rett adressat. Dersom melding sendes til annen adresse i OBOS begynner ikke fristen å løpe før meldingen er mottatt av Avdeling Forkjøp.
- Meldingen må inneholde opplysninger om hvilken bolig det gjelder (adresse, borettslag og leilighetsnummer), selgers navn og telefonnummer, informasjon om alle kjøperne (fullt navn, fødselsnummer, adresse og telefonnummer), boligens areal og antall rom, dato for aksept, avtalt pris, og eventuelle andre vilkår, som overtakelse og betalingstid. Dersom boligen har vært annonsert på finn.no bes det også om at finn-kode oppgis. I tillegg må oppgis eventuelle særlige forhold knyttet til boligens tilstand, eventuelle ansvarsfraskrivelser etc. Det er viktig at det oppgis fullstendig og korrekt informasjon om alle kjøperne, da OBOS avklarer forkjøpsretten basert på denne informasjonen. Aksepten må inneholde forbehold om avklaring av forkjøpsretten.

Styregodkjenning

Megler er ansvarlig for å sende søknad til styret i borettslaget om godkjenning av ny andelseier. Ved salg der det ikke benyttes megler sender Avdeling Forkjøp søknad til borettslaget, og ber styret sende svar på søknad til salgsansvarlig. Dersom boligen blir tatt på forkjøp sender også Avdeling Forkjøp søknaden om godkjenning til styret.

Borettslaget har en frist på 20 dager fra søknaden kom frem til laget. Kjøper har ikke rett til å ta boligen i bruk før søknaden er godkjent, ref. lov om brl § 4-5.

Vilkår for medlemmers bruk av forkjøpsrett

- Meldeskjema fylles ut og sendes inn via <https://nye.obos.no/brukt-bolig/bruktboliger-med-forkjopsrett/>. Dersom denne nettsiden er nede, og det ikke er mulig å melde forkjøp på den måten kan forkjøp meldes inn ved å sende epost til forkjop@obos.no med info om hvilken bolig det gjelder, hvem som melder forkjøp med kontaktinfo, samt vedlagt bekreftelse på finansiering. Kun post adressert til OBOS Forkjøp, e-postadresse forkjop@obos.no godkjennes som rett adressat.
- Det er ikke bindende å melde forkjøp.
- Medlemskapet i OBOS må være betalt innen meldefristen.
- Eventuell overføring av medlemskap må være gjennomført og betalt innen meldefristen.
- Ved bruk av OBOS-medlemskapet til forkjøp suspenderes ansienniteten i 12 måneder.
- Den som får tilslaget på boligen i budrunden behøver ikke å ha sendt melding til OBOS innen meldefristen, men for å kunne gjøre nytte av ansienniteten sin må imidlertid første bud være lagt inn hos salgsansvarlig før meldefristen. Øvrige medlemmer som vil benytte forkjøpsrett må ha sendt inn skriftlig melding til OBOS Avdeling Forkjøp innen fristen. Alle medlemmer bør oppfordres til å melde seg til OBOS.
- De forkjøpsberettigede rangeres normalt slik at andelseiere i borettslaget (normalt rangert etter botid) går foran medlemmer i OBOS (rangert etter medlemskapets lengde).
- Den som benytter forkjøpsrett må som hovedregel selge eventuell eksisterende OBOS-tilknyttet bolig. Denne kan som regel ikke overføres til ektefelle, foreldre, barn, etc. etter unntaksreglene.
- **Interessenter må selv avgjøre om de vil delta i budrunden hos megler.**

Oversikt over gebyrer fra 01.01.26

<u>Type gebyr</u>	<u>Beløp</u>	<u>Betales av:</u>
Forhåndsvarsel av forkjøpsretten (dersom forkjøpsretten <u>ikke</u> benyttes)	Kr 8406,-	Selger/kjøper(avtalefrihet)
Gebyr for å benytte forkjøpsrett (dersom forkjøpsretten benyttes)	Kr 8406,-	Kjøper (som benytter forkjøp)
Eierskiftegebyr	Kr 6725,-	Selger
Forhåndsvarsel av forkjøpsretten 2./3./4. (innen et år etter 1. gangs utlysning av forhåndsvarsel)	Kr 1500,-	Selger

Forkjøp krever inn eierskiftegebyr på vegne av OBOS Eiendomsforvaltning AS

Hvis det benyttes forkjøp betales det gebyr for å benytte forkjøp, mens gebyret for evt. forhåndsvarsling faller bort. Hvis boligen forhåndsvarsles flere ganger er det gebyret for det siste forhåndsvarselet som faller bort, mens tidligere gebyr må betales. Det vil i såfall betales gebyr både for tidligere runder med forhåndsvarsling og når det faktisk benyttes forkjøp.

Salgsansvarlig krever inn gebyrer til OBOS. Alle våre gebyrer faktureres.

Viktig om forhåndsvarsel: Gebyr for forhåndsvarsling av forkjøpsrett påløper ved innsending av forhåndsvarsel til Avd. Forkjøp. Faktura vil bli sendt til salgsansvarlig etter 90 dager, dersom boligen fortsatt er usolgt.

Dersom du har spørsmål om våre rutiner ta gjerne kontakt med en av våre konsulenter i OBOS, Avdeling Forkjøp, tlf 22865500.

Vår ref:

Dato:

SØKNAD OM GODKJENNING AV NY ANDELSEIER

Bolig. nr:	Selskapsnr:	Selskapsnavn (borettslagets navn):
Ny andelseier:	Leilighetens adresse:	
Medeier:		

For eier: _____ har oppdragsansvarlig:

_____ formidlet salg av ovennevnte bolig.

Overnevnte person(er) har kjøpt andel i borettslaget som gir borettslaget til nevnte bolig. Vi har sendt separat melding til OBOS avdeling Forkjøp som håndterer forkjøpsretten for andelseierne i borettslaget og forkjøpsberettigede OBOS-medlemmer.

Dersom forkjøpsretten blir benyttet vil det komme ny melding om den nye kjøperen fra OBOS Avdeling Forkjøp. Dersom borettslaget ikke finner å kunne godkjenne kjøperen som ny andelseier, må dette formidles til de berørte parter innen 20 dager fra denne meldingen er mottatt. Jfr. § 4-5 Lov om borettslag.

Kjøpers nåværende adresse: _____

Kjøpers e-postadresse: _____

Husstanden består av ant. personer: _____

Husdyr: _____ Kjøretøy: _____

Avtalt overtakelsesdato: _____

Telefonnummer kjøper: _____

Svar på søknaden returneres til oppdragsansvarlig på adresse: _____

Oppdragsansvarlig e-post: _____

Med vennlig hilsen

Kjøper(e) godkjennes av borettslagets styre.

Sted: _____, den ____ / ____ 20 ____

Borettslagets stempel og underskrift

Nabolagsprofil

Selma Ellefsens vei 3D - Nabolaget Hovin - vurdert av 90 lokalkjente

Nabolaget spesielt anbefalt for

- Familier med barn
- Etablerere
- Enslige

Offentlig transport

🚶 Ulven torg Linje FB3, 23, 24, 125E	2 min 🚶 0.1 km
🚶 Økern Linje 4, 5	5 min 🚶 0.4 km
🚶 Carl Berners plass Linje 17	8 min 🚶 2.7 km
🚶 Tøyen stasjon Linje RE30, R31	8 min 🚶 2.5 km
🚶 Oslo S Totalt 24 ulike linjer	13 min 🚶 7.6 km

Skoler

Løren skole (1-7 kl.) 740 elever, 40 klasser	13 min 🚶 1 km
Teglverket skole (1-10 kl.) 738 elever, 53 klasser	13 min 🚶 1.1 km
Hasle skole (1-7 kl.) 757 elever, 40 klasser	18 min 🚶 1.5 km
Wang Ung Oslo (8-10 kl.) 380 elever, 13 klasser	16 min 🚶 1.4 km
Frydenberg skole (8-10 kl.) 498 elever, 30 klasser	18 min 🚶 1.5 km
Kuben videregående skole	7 min 🚶
Valle Hovin videregående skole	14 min 🚶

Opplevd trygghet

Veldig trygt 89/100

Kvalitet på skolene

Veldig bra 80/100

Naboskapet

Godt vennskap 66/100

Aldersfordeling

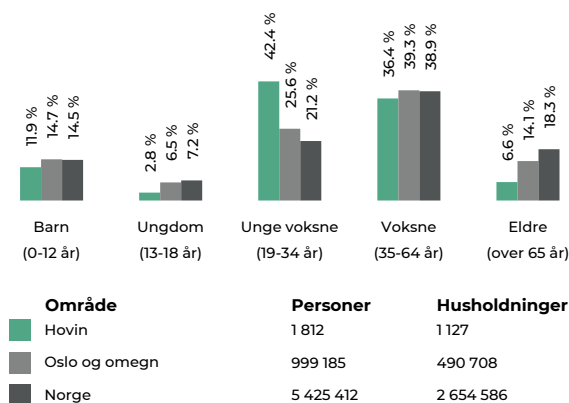

Barnehager

Ulvenparken barnehage (1-5 år) 87 barn	2 min 🚶 0.2 km
Kvarteret barnehage	4 min 🚶
Ulvenkroken barnehage	5 min 🚶

Dagligvare

Kiwi Ulven	3 min 🚶
Matkroken Ulven PostNord, søndagsåpent	11 min 🚶 0.9 km



Innholdet i nabolagsprofilen er hentet fra ulike datakilder, og feil eller mangler kan forekomme. Vurderinger og sitater er innhentet på web og gir uttrykk for hvordan naboene vurderer nabolaget. FINN.no AS kan ikke holdes ansvarlig for feil/mangler i profilen. Copyright © Finn.no AS 2026

Primære transportmidler

1. Egen bil
2. Tog/t-bane
3. Buss

Kollektivtilbud

Veldig bra 90/100

Vedlikehold hager

Godt velholdt 89/100

Vedlikehold veier

Godt velholdt 88/100

Sport

⚽ Kuben vgs. flebrukshall Aktivitetshall	8 min 🚶 0.6 km
⚽ Hovindammen Grøntområde, kunstgressbaner	9 min 🚶 0.8 km
🏊 Sportytude Økern	9 min 🚶
🏊 PDL Center Oslo (Økern)	9 min 🚶

Boligmasse

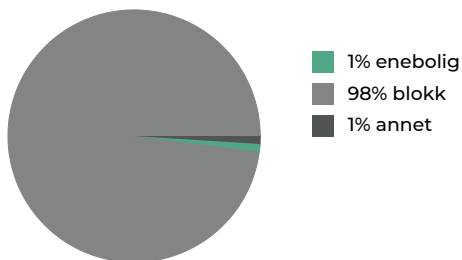

«Perfekt og koselig nabolag! Stille, rolig, god tilgang til offentlig transport, park rett ved, grøntområder i nabolaget og hyggelige naboer.»

Sitat fra en lokalkjent

Varer/Tjenester

📍 Ulven Torg	2 min 🚶
📍 Apotek 1 Ulven	3 min 🚶

Aldersfordeling barn (0-18 år)

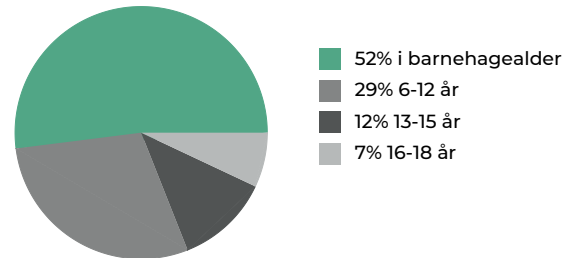

Familiesammensetning

Par m. barn



Par u. barn



Enslig m. barn



Enslig u. barn



Flerfamilier



0%

50%

■ Hovin
■ Oslo og omegn
■ Norge

Sivilstand

		Norge
Gift	17%	33%
Ikke gift	72%	54%
Separert	10%	9%
Enke/Enkemann	1%	4%



Innholdet i nabolagsprofilen er hentet fra ulike datakilder, og feil eller mangler kan forekomme. Vurderinger og sitater er innhentet på web og gir uttrykk for hvordan naboene vurderer nabolaget. FINN.no AS kan ikke holdes ansvarlig for feil/mangler i profilen. Copyright © Finn.no AS 2026

Energiattest for flerboligbygg

Attesten gjelder	Energiattester ULVEN PARK BORETTSLAG
Antall registrerte enheter	7
Postnummer	0581
Sted	OSLO
Kommunenavn	Oslo
Gårdsnummer	122
Bruksnummer	501
Seksjonsnummer	—
Andelsnummer	—
Festenummer	—
Bygningsnummer	300687499
Merkenummer	Energiattest-2025-220855
Dato	12.12.2025
Innmeldt av	Student

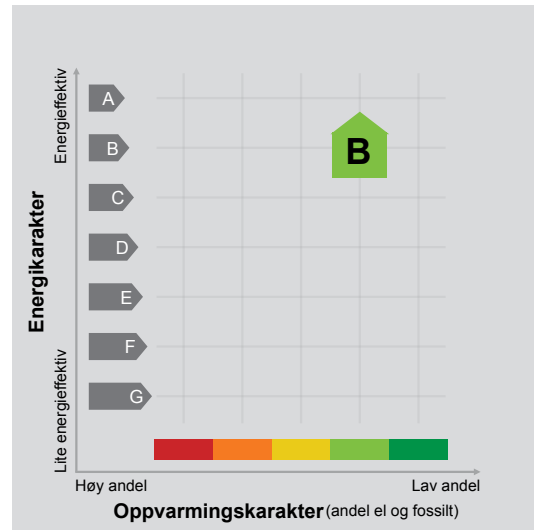

Energimerket angir boligens energistandard. Energimerket består av en energikarakter og en oppvarmingskarakter, se i figuren. Energimerket symboliseres med et hus, hvor fargen viser oppvarmingskarakter, og bokstaven viser energikarakter.

Energikarakteren angir hvor energieffektiv boligen er, inkludert oppvarmingsanlegget. Energikarakteren er beregnet ut fra den typiske energibruken for boligtypen. Beregningene er gjort ut fra normal bruk ved et gjennomsnittlig klima. Det er boligens energimessige standard og ikke bruken som bestemmer energikarakteren. A betyr at boligen er energieffektiv, mens G betyr at

boligen er lite energieffektiv. En bolig bygget etter byggeforskriftene vedtatt i 2010 vil normalt få C.

Oppvarmingskarakteren forteller hvor stor andel av oppvarmingsbehovet (romoppvarming og varmtvann) som dekkes av elektrisitet, olje eller gass. Grønn farge betyr lav andel el, olje og gass, mens rød farge betyr høy andel el, olje og gass. Oppvarmingskarakteren skal stimulere til økt bruk av varmepumper, solenergi, biobrensel og fjernvarme.

Om bakgrunnen for beregningene, se www.enova.no/energimerking.

Målt energibruk

Brukeren har valgt å ikke oppgi målt energibruk.



OVERSIKT OVER LØSØRE OG TILBEHØR TIL EIENDOMMEN

Oversikten er utarbeidet av Norges Eiendomsmeglerforbund, Eiendom Norge og Advokatforeningens Eiendomsmeglingsgruppe, og er gjeldende fra 1. januar 2020.

Generelt

Lov om avhending av fast eiendom (avhendingslova/avhl.) av 3. juli 1992 regulerer kjøper og selgers rettigheter og plikter ved overdragelse av fast eiendom og andeler i borettslag.

I henhold til avhl. § 3-4 skal eiendommen, når annet ikke er avtalt, overdras med innredninger og utstyr som etter lov, forskrift eller annet offentlig vedtak skal følge med. Det samme gjelder varig innredning og utstyr som enten er fastmontert eller er særskilt tilpasset bygningen, jf. avhl. § 3-5. Loven inneholder ingen detaljert oversikt over hva som omfattes av «innredning og utstyr», og over hva som skal regnes som «fastmontert eller særskilt tilpasset».

Partene kan fritt avtale hva som skal følge med eiendommen ved salg. Bransjens liste over løsøre og tilbehør som skal følge med eiendommen, er en del av avtalen mellom kjøper og selger dersom ikke annet er opplyst i salgsoppgaven, kjøper har tatt forbehold i bud eller avtale på annen måte er inngått. Der intet annet er avtalt, vil løsøre og tilbehør medfølge slik dette fremkommer av avhl. § 3-4 og § 3-5 og denne oversikt.

Produkter og installasjoner som medfølger overdras uten noen form for garantier, utover eventuell gjenværende leverandørgaranti.

Dersom det er noe i nedenstående liste som ikke finnes på eiendommen, vil det heller ikke medfølge.

- 1. HVITEVARER** medfølger der dette er spesielt angitt i salgsoppgaven.
- 2. HELDEKKENDE TEPPER** følger med uansett festemåte.
- 3. VARMEKILDER**, slik som ovner, kaminer, peiser, varmpumper og panelovner, følger med uansett festemåte. Frittstående biopeiser/varmeovner og terrassevarmere medfølger ikke. Det følger ikke med varmekilder i rom som ikke har vegg- eller fastmonterte varmekilder på visning.
- 4. TV, RADIO OG MUSIKKANLEGG.** TV-antenner og fellesanlegg for TV, herunder parabolantenne, og tuner/dekoder/tv-boks medfølger der dette eies av selger. Veggmontert TV/flatskjerm med tilhørende festeordning samt musikkanlegg følger ikke med (se også punkt 12).
- 5. BADEROMSINNREDNING/UTSTYR.** Badekar, dusjkabinett, dusjvegger, alle fastmonterte speil og hyller, fastmonterte glass- og håndkleholdere, herunder håndklevarmere samt baderomsinnredning, medfølger.
- 6. GARDEROBESKAP** medfølger, selv om disse er løse. Fastmonterte garderobehyller og knagger medfølger. Innredning i garderobeskap, for eksempel løse eller fastmonterte trådkurver, hyller, stenger og lignende, medfølger.

7. KJØKKENINNREDNING medfølger, herunder også åpne, fastmonterte hyller og løs eller fastmontert kjøkkenøy.

8. MARKISER, PERSIENNER og annen type innvendig og utvendig solskjerming, gardinoppheng, lamellgardiner og liftgardiner medfølger.

9. AVTREKKSIVIFTER av alle slag, samt fastmonterte aircondition/ventilasjonsanlegg, medfølger.

10. SENTRALSTØVSUGER medfølger med komplett anlegg, herunder slange, munnstykke mm.

11. LYSKILDER. Kupler, lysstoffarmatur, fastmonterte "spotlights", oppheng og skinner med spotlights samt utelys og hagebelysning medfølger. Vegglamper, krokhengte lamper, lysekroner, prismelamper og lignende som er koblet til sukkerbit eller stikkontakt følger likevel ikke med.

12. INSTALLERTE SMARTHUSLØSNINGER med sentral som styrer lys, varme, lyd o.l., samt tilhørende trådløse enheter som brytere, sensorer, kameraer, integrerte høyttalere el. medfølger. Enkle lysstyringssystem f.eks. med en sentral som kun styrer lyspærer eller smartpærer montert i sokkel medfølger likevel ikke.

13. UTVENDIGE SØPPELKASSER og eventuelt holder/hus til disse medfølger.

14. POSTKASSE medfølger.

15. UTENDØRS INNRETNINGER slik som flaggstang, fastmontert tørkestativ, samt andre faste utearrangementer som f.eks. badestamp, boblekar/jacuzzi og liknende utendørs kar, lekestue, lekestativ, utepeis, fastmontert trommel til vannslange, medfølger. Guidekabel/avgrensingskabel til robotgressklipper medfølger, men robotgressklipper og ladestasjon for denne medfølger ikke.

16. FASTMONTERT VEGGLADER/LADESTASJON TIL EL-BIL medfølger uavhengig av hvor laderen er montert.

17. SOLCELLEANLEGG med tilhørende teknisk infrastruktur medfølger.

18. GASSBEHOLDER til gasskomfyr og gasspeis medfølger.

19. BRANNSTIGE, BRANNTAU, feiestige og lignende medfølger der dette er påbudt. Løse stiger medfølger ikke.

20. BRANNSLUKNINGSAPPARAT, BRANNSLANGE og RØYKVARSLER medfølger der dette er påbudt. Det er eier og brukers plikt til å se til at utstyret forefinnes på enhver eiendom. Hvis annet ikke er uttrykkelig avtalt, skal dette derfor alltid følge med ved salg av eiendom.

21. SAMTLIGE NØKLER til eiendommen som selger er i besittelse av skal overleveres kjøper på overtakelsen, herunder nøkler til eventuelle boder, uthus, garasjeportåpner e.l. Låses boder, uthus e.l. med hengelås, skal lås og nøkler til disse medfølge.

22. GARASJEHYLLER, bodhyller, lagringshyller og oppheng til bildekk medfølger såfremt de er fastmontert.

Planter, busker og trær som er plantet på tomten, eller fastmonterte kasser og lignende er en del av eiendommen og medfølger i handelen.

Boligkjøperforsikring

Hvis din nye bolig har skjulte feil kan dette koste deg både tid og penger.

Dine fordeler

- Unngå bekymring og stress
- Spar verdifull tid
- Få advokatkostnadene dekket

Med vår boligkjøperforsikring er du i trygge hender hvis du oppdager feil eller mangler ved boligen du har kjøpt. Forsikringen gir deg tilgang på hjelp fra advokater, saksbehandlere og jurister som er spesialiserte på eiendomskjøp. De står klare til å hjelpe deg i fem år etter overtagelse – uten at du trenger å bekymre deg for egne og eventuelle idømte saksomkostninger.

Få hjelpen du trenger!

- **Når:** Du kjøper forsikringen når du kjøper en brukt bolig. Da gjelder avhendingsloven.
- **Hvor:** Hos eiendomsmegler senest ved kontraktsmøte.
- **Hvordan:** Krysses av i kjøpekontrakten. Forsikringsbevis og vilkår sendes per e-post.

Forsikringen er meglet frem av Söderberg & Partners og er plassert hos Gar-Bo Försäkring AB.

*Det tas forbehold om pris- og vilkårsendringer.

Hva koster forsikringen?

Forsikringspremien trekkes i oppgjøret.

Borettslagseiendom: kr 8 900

Seksjonert eiendom/
aksjebolig: kr 11 900

Enebolig/fritid/tomt: kr 17 900

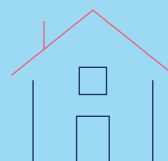

soderbergpartners.no/eiendom



Nøklene i lomma. Forsikring **fikser vi.**

Ved kjøp av bolig gjennom Notar Eiendomsmegling får kjøper én måned gratis forsikring på boligen i samarbeid med Kolibri Forsikring. Forsikringen trer i kraft fra overtakelsesdato. Kolibri Forsikring vil kontakte kjøper med informasjon og tilbud om videre forsikring dersom kjøper ønsker dette.

 **Kolibri**

Les mer om oss på
→kolibriforsikring.no

Forbrukerinformasjon om budgivning



Sist oppdatert med virkning fra 1. juli 2025, i forbindelse med ikrafttredelse av endringer i eiendomsmeglingsloven.

Informasjonen er utarbeidet av Forbrukerrådet, Advokatforeningen ved Lovutvalget for eiendomsmegling, Eiendom Norge og Norges Eiendomsmeglerforbund, på grunnlag av bl.a. eiendomsmeglingsloven § 6-8.

Nedenfor gis en oversikt over de retningslinjer som anbefales ved budgivning på eiendommen. Avslutningsvis gis også en kort oversikt over de viktigste rettsreglene tilknyttet budgivning.

Før det legges inn bud på eiendommen oppfordres budgiver til å sette seg inn i all relevant informasjon om eiendommen, herunder salgsoppgave og tilstandsrapport.

GJENNOMFØRING AV BUDGIVNING:

1. Alle bud skal inngis skriftlig til megler, som formidler disse videre til selger. Med skriftlige bud menes også elektroniske meldinger som e-post og SMS når informasjonen i disse er tilgjengelig også for ettertiden. Kravet til skriftlighet gjelder også budforhøyelser, og motbud (bud fra selger), aksept eller avslag fra selger. Før formidling av bud til selger skal megler innhente gyldig legitimasjon og signatur fra budgiver. Kravet til legitimasjon og signatur er oppfylt for budgivere som benytter e-signatur som f.eks. BankID eller MinID.

2. Et bud bør inneholde eiendommens adresse (eventuelt gnr/bnr), kjøpesum, budgivers kontaktinformasjon, finansieringsplan, akseptfrist, overtakelsesdato og eventuelle forbehold som for eksempel usikker finansiering, salg av nåværende bolig ol. Normalt vil ikke et bud med forbehold bli akseptert før forbeholdet er avklart. Konferer gjerne med megler før bud inngis.

3. Megler skal legge til rette for en forsvarlig avvikling av budrunden. I forbrukerforhold (dvs. der selger er forbruker) skal megleren ikke formidle bud med kortere akseptfrist enn kl. 12.00 første virkedag etter siste annonserte visning. Etter denne fristen bør budgivere ikke sette en kortere akseptfrist enn at megler har mulighet til, så langt det er nødvendig, å orientere selger, budgivere og øvrige interessenter om bud og forbehold. Dersom bud inngis med en frist som åpenbart er for kort til at megleren kan avvikle budrunden på en forsvarlig måte som sikrer selger og interessenter et tilstrekkelig grunnlag

for sine handlingsvalg, vil megler fraråde budgiver å stille slik frist.

4. Megler skal ikke formidle bud med forbehold om at budet eller forbehold i budet skal holdes skjult (hemmelig) for andre budgivere og interessenter.

5. Megleren vil uoppfordret gi sin vurdering av det enkelte bud overfor selger, når budet er gitt innenfor fristene i punkt 3.

6. Megleren skal, så langt det er nødvendig og mulig, holde budgiverne skriftlig orientert om mottatte bud, herunder budets størrelse, forbehold og akseptfrist. Megler skal så snart som mulig bekrefte skriftlig overfor budgivere at budene deres er mottatt. For øvrig vil megler, på forespørsel fra andre, opplyse om aktuelle bud på eiendommen, herunder relevante forbehold.

7. Kopi av budjournal skal gis til kjøper og selger uten ugrunnet opphold etter at handel er kommet i stand. Dersom det er viktig for budgiver å bevare sin anonymitet, bør budet formidles gjennom fullmektig.

8. Etter at handel har kommet i stand, eller dersom en budrunde avsluttes uten at handel er kommet i stand, kan en budgiver kreve kopi av budjournalen i anonymisert form.

VIKTIGE AVTALERETTLIGE FORHOLD:

1. Det eksisterer ingen angrerett ved salg/kjøp av fast eiendom.

2. Når et bud er inngitt til megler og innholdet i budet er formidlet til selger (slik at selger har fått kunnskap om budet), kan budet ikke kalles tilbake. Budet er da bindende for budgiver frem til akseptfristens utløp, med mindre budet før denne tid avslås av selger eller budgiver får melding om at eiendommen er solgt til en annen. Man bør derfor ikke gi bud på flere eiendommer samtidig dersom man ikke ønsker å kjøpe flere enn en eiendom.

3. Selger står fritt til å forkaste eller akseptere ethvert bud, og er for eksempel ikke forpliktet til å akseptere høyeste bud.

4. Når en aksept av et bud har kommet frem til budgiver innen akseptfristens utløp er det inngått en bindende avtale.

5. Husk at et eventuelt bud fra selger til kjøper (såkalte «motbud»), avtalerettslig er et bindende tilbud som medfører at det foreligger en avtale om salg av eiendommen dersom budet i rett tid aksepteres av kjøper.

BUD PÅ HJEMMET

Oppdragsnummer: 17-0034/26

Adresse: Selma Ellefsens vei 3D, 0581 OSLO, gnr. 122, bnr.
501, snr. 1, andelsnr. 31 i Ulven Park Borettslag
med orgnr. 923254625 i Oslo kommune.

Kontaktperson: Kateryna Sigurjonsson

Tlf: 985 47 854

Epost: kateryna@notar.no

Salgsoppgavedato: 08.04.2026

Navn på budgiver: _____

Fødselsnummer: _____

Adresse: _____

Postnummer./Sted: _____

Telefon, privat: _____

Telefon, arbeid: _____

Navn på budgiver: _____

Fødselsnummer: _____

Adresse: _____

Postnummer./Sted: _____

Telefon, privat: _____

Telefon, arbeid: _____

E-mail: _____

E-mail: _____

Gir herved bindende bud på overnevnte eiendom på kr: _____ kroner: _____

Omkostninger i henhold til salgsoppgaven kommer i tillegg (Med blokkbokstaver)

Eventuelle forbehold/andre betingelser: _____

Ønsket overtakelsestidspunkt: _____

Budet gjelder til og med den: _____ kl: _____

Budet er bindende til kl 16.00 neste virkedag desom budgiver ikke har angitt annen akseptfrist.

For å sikre en forsvarlig gjennomføring av budrunden, stiller Notar krav til frister ved budgivningen. Bud skal ikke ha en akseptfrist på mindre enn 30 minutter fra budet inngis. Bud med kortere akseptfrist kan avvises.

FINANSIERING

Långiver: _____

Bank: _____

Egenkapital kr: _____

Kontaktperson: _____

Tlf: _____

Salg av eiendom, adr.: _____

Undertegnede bekrefter med dette å ha lest salgsoppgaven med tilhørende vedlegg. Undertegnende er kjent med forbrukerinformasjon om budgiving. Budet er avgitt i henhold til de avtalebetingelser som fremgår av salgsoppgave. Budgiverne samtykker i at hver av partene forplikter hverandre ved inngivelse/endring av bud og/eller vilkår.

Sted/dato: _____

Budgivers underskrift: _____

Sted/dato: _____

Budgivers underskrift: _____

LEGITIMASJON

LEGITIMASJON



Følg budrunden live!

Vi gir deg muligheten til å følge budrunden minutt for minutt på vår hjemmeside.

WWW.NOTAR.NO/LIVE-BUDGIVNING/