

Espefjellstien 41

HOMMERSÅK

notar



Prisantydning Kr 1 100 000,- Boligtype Hytte/Fritidseiendom - innland
BRA-i/BRA Total 45/82 kvm Megler Lars Sigve Berge Tlf 954 36 966

NOTAR.NO

notar



Espefjellstien 41

Koselig hytte i skogen

| | |
|-----------------|-------------------------------------|
| Adresse | Espefjellstien 41 4311 HOMMERSÅK |
| Prisantydning | Kr 1 100 000,- |
| Omkostninger | Kr 28 590,- |
| Totalpris | Kr 1 128 590,- |
| BRA-i/BRA Total | 45/82 m ² |
| Eierform | Eiet |
| Boligtype | Hytte/Fritidseiendom - innland |
| Byggeår | 1952 |
| Soverom | 1 |
| Etasje | 2 |

Velkommen til Espefjellstien 41 Myrli , en fritidsbolig med idyllisk beliggenhet i Hommersåk/ Myrli. Eiendommen ligger i et naturskjønt område med kort avstand til sjøen og flere turmuligheter. Dagligvarebutikker, badestrender og ridesenter er innen få minutters kjøring, og offentlig transport er lett tilgjengelig med nærmeste holdeplass kun 12 minutter unna.

Fritidsboligen fra 1952 har et bruksareal på 77 m² fordelt på kjeller og 1. etasje. Planløsningen inkluderer entré, stue, kjøkken og soverom i hovedetasjen, samt uinnredede kjellerrom. Eiendommen har vedlikeholdsetterlep, med behov for oppgradering av blant annet kledning, vinduer og pipe. Uteplassen består av en terrasse på 9 m². Eiendommen har ikke innlagt vann eller avløp og nås via gangsti. Her kan en arbeide og kose seg i hagen

Notar Stavanger

Madlaveien 10
4010 STAVANGER



Lars Sigve Berge

Eiendomsmegler/Partner
954 36 966 / lsb@notar.no



Innhold

| | |
|-------------------|----|
| Om boligen | 3 |
| Bilder | 5 |
| Ditt nye nabolag | 9 |
| Nøkkelinformasjon | 10 |
| Plantegning | 20 |
| Vedlegg | 22 |
| Budgivning | 63 |

Notar er et eiendomsmeglerfirma eid av eiendomsmeglere. Vi er overbevist om at den beste eiendomsmegleren er spesialisert og uavhengig. Vårt kundeløfte er kvalitet, trygghet og hardt arbeid.

Salgsgaranti:

Vår salgsgaranti betyr at hvis boligen ikke blir solgt til en pris du aksepterer, kan du når som helst trekke deg fra salget helt vederlagsfritt. Vår salgsgaranti er din trygghet

Live budgivning:

Alle interessenter som har meldt interesse følges opp via telefon og sms. I tillegg har vi vår egen unike live budgivning på vår hjemmeside, her kan alle følge med.

"Godt gjort er bedre enn godt sagt"

**Salgs-
garanti**

Ingen salg
Ingen regning









Ditt nye nabolag

BELIGGENHET

Eiendommen ligger i Espefjellstien 41, Hommersåk, i Sandnes kommune. Området er avsatt til LNF-område i kommuneplanen, som innebærer landbruk, natur og fritid. Det er kort avstand til sjøen, kun 633 meter, og flere havner i nærheten, inkludert Hommersåk havn, Vadholmen og Litle Teistholmen.

Dagligvarebutikker som Kiwi Bryggen Hommersåk og Coop Extra Hommersåk ligger 5 minutters kjøring unna. Det finnes også ladepunkter for el-bil ved Hommersåk Kai (5 minutter) og Uno-X Hana (17 minutter).

Offentlig transport er tilgjengelig med Lauvås holdeplass (12 minutters gange) og Lauvåsvågen vest (14 minutters gange), med busslinjer 45 og N96. Sandnes sentrum kan nås på 24 minutter med bil, og Stavanger på 40 minutter.

Området byr på mange aktiviteter og turområder, inkludert Breivig badestrand og Riska Ridesenter (7 minutter), Hogstadvika og Lutsi Hestesenter (13 minutter), samt Alsvik Natursenter (17 minutter). For sportsaktiviteter finnes Riska skole og Hommersåk skole med fasiliteter for ballspill og friidrett, begge innen 6 minutters kjøring.

Eiendommen har ikke adkomst via vei, men er tilgjengelig via

gangsti.

ADKOMST

Ta av fra hovedvei rett før Lauvås i Espefjellstien og kjør denne til endes.



Nøkkelinformasjon

EIENDOMMEN

ADRESSE

Espefjellstien 41, 4311 HOMMERSÅK

OPPDRAGSNUMMER

12-0120/26

SELGER

Janne Mai Osmundsen

MATRIKKE

Gårdsnummer 97, bruksnummer 121,
i Sandnes kommune.

EIEFORM

Eiet

BOLIGTYPE

Hytte/Fritidseiendom - innland

ENERGIKLASSE

G

INFO ENERGIKLASSE

Antar Energi karakter G basert på alder og innredning. Varmekilden er vedovn. Energimerket beskriver hvor energieffektivt bygget er, og hvilke energikilder som er brukt i bygget. Energimerket består av to deler: en energikarakter og en oppvarmingskarakter. Til sammen forteller de om energistandarden i boligen din.

Energikarakteren sier noe om energistandarden til bygningen og dermed noe om forventet forbruk av energi. Skalaen går fra A som er best til G som er dårligst.

Oppvarmingskarakteren blir angitt ut fra hvor stor andel av energien som kommer fra ikke fornybare energikilder, slik som olje eller gass, eller fra elektrisitet. Et bygg som bare har panelovner får derfor en dårlig oppvarmingskarakter. Karakteren er en fargeskala fra rød til grønn, hvor grønn er best. En grønn karakter betyr at du bruker bioenergi eller annen ny fornybar energi. Bruk av ved, varmepumpe, sol og fjernvarme gir god oppvarmingskarakter. Det er ikke krav om energiattest for hus, leilighet eller hytte som er 50 kvadratmeter, eller mindre.

STRØMFORBRUK

Selger har avtale om Norgespris.

Det gir en fast strømpris, 40 øre per kilowatttime (ekskl. mva). Avtalen er knyttet til målepunktet (boligen), og ikke personen (selger), og vil dermed følge boligen. Avtalen er med bindingstid. Utgangspunktet er at avtalen vil gjelde ut kalenderåret, likevel slik at første periode vil være fra 1. oktober 2025 til 31. desember 2026.

TOMT

Eiet tomt på 1.327 kvm.

BESKRIVELSE AV TOMT

Natur tomt og delvis opparbeidet. Ikke synlige tegn til setninger eller skeivheter som indikerer mangler ved selve fundamenteringen på hovedbygg. Terrengforhold. Fra innsiden er grunnmuren i støpt utførelse. Kledd på utsiden med naturstein. Gode solforhold

TAKST

Tilstandsrapport datert 19.05.2026. utført av Tor Arve Lea.

BYGGEÅR

1952

BYGGEMÅTE

FRITIDSBOLIG

Utvendig:

Taktekking: Platetak av metall med ukjent alder. Ut fra symptomer og slitasjegrad rundt tidlig 1990.

Nedløp og beslag: Beslag, rennekroker kan være av samme alder som taktekkningen.

Veggkonstruksjon: Utvendig kledning er av variabel alder med generell slitasjegrad.

Takkonstruksjon/Loft: Takkonstruksjonen er kledd inne. Visuell kontroll av konstruksjonen og stikktakninger er derfor ikke mulig.

Det er ukjent om konstruksjonen er etterisolert. På

oppføringstidspunktet var det ikke vanlig å isolere (før 1969 forskriften). Manglende ventilering kan føre til kondens og videre til fukt/råte skader.

Vinduer: Vinduene er stort sett fra 1960 og begynnelsen av 1980 til midten av 1980 tallet.

Vinduer - 2: To til 3 av vinduene i 1.etg. må skiftes bla. pga. råteskader.

Dører: Det er fire dører i hytten av varierende alder og tilstand.

Balkonger, terrasser og rom under balkonger: Støpt balkongdekke fra byggeår med rekkverk av mur.

Innvendig:

Etasjeskille/gulv mot grunn: Enkelt bjelkelag sett fra kjeller.

Pipe og ildsted: Mursteinspipe fra byggeår montert utenpå yttervegg.

Tomteforhold:

Byggegrunn: Ikke synlige tegn til setninger eller skeivheter som indikerer mangler ved selve fundamenteringen på hovedbygg.

Fuktsikring og drenering: Til orientering: Som grunnregel vil alle bygg/dreneringer eldre enn 25 år få minst tilstandsgrad 2.

Grunnmur og fundamenter: Fra innsiden er grunnmuren i støpt utførelse. Kledd på utsiden med naturstein.

Terrangforhold: § 2-17. Terrangforhold
Den bygnings sakkyndige skal undersøke om det er tilstrekkelig fall fra grunnmur eller om terrenget skrånner innover mot boligen, og dessuten om takvann renner bort.

TG2

Taktekking

Mer enn halvparten av forventet brukstid er passert på taktekkningen. Mer enn halvparten av forventet brukstid er

passert på undertak. Utvendige beslagsløsninger er ikke fagmessig utført. Vindskier har råteskader, mangler beslag/vannbrett i ett parti.

Konsekvens/tiltak: Tidspunkt for utskiftning av taktekking nærmer seg. Vindskier med råteskader bør skiftes ut, og det bør monteres beslag eller vannbrett der dette mangler. Dersom tiltak ikke utføres, øker risikoen for ytterligere råteskader og vanninntrenging i takkonstruksjonen.

Vinduer

Det er påvist andre avvik.: Vinduene har variable med generell slitasjegrاد og manglende vedlikehold de senere år.

Konsekvens/tiltak: Vinduer som kan benyttes må behandles for forlenget levetid.

Balkonger, terrasser og rom under balkonger

Det er påvist andre avvik.: Armeringsrust på undersiden.

Rekkverk for lavt i forhold til dagens krav til sikkerhet. Konsekvens/tiltak: Armeringsrust på undersiden bør utbedres for å hindre videre korrosjon og svekkelse av konstruksjonen. Rekkverkets høyde bør vurderes og eventuelt tilpasses dagens krav for å redusere risikoen for fallulykker.

Overflater

Overflater har en del slitasjegrاد utover det en kan forvente. Under teppe er det feillagt gulv som anses lagt som egeninnsats i sin tid.

Konsekvens/tiltak: Overflater må utbedres eller skiftes.

Innvendige dører

Det er påvist avvik som tilsier at det bør foretas tiltak på enkelte dører.

Konsekvens/tiltak: Enkelte dører må justeres.

1.etg. - Kjøkken - Overflater og innredning

Det er påvist andre avvik.: Kjøkkeninnredning kan være montert som egeninnsats og ikke komplett.

Konsekvens/tiltak: Kjøkkeninnredningen anbefales å ferdigstilles med mer fagmessig oppsett. Understøttelse med treklosser skal normalt sett ikke være nødvendig.

Avløpsrør

Det er påvist ufagmessig utførelse av avløpsledninger.

Konsekvens/tiltak: Rørapplegget bør utbedres av fagperson for å sikre forskriftsmessig utførelse og hindre risiko for lekkasjer eller funksjonssvikt i avløpssystemet.

Varmtvannstank

Det er påvist at varmtvannstank er over 20 år. Det skal formelt sett ikke være innlagt vann i hytta.

Konsekvens/tiltak: Det er ikke behov for utbedringstiltak siden tanken fungerer i dag, men ut ifra alder kan skader plutselig oppstå på eldre tanker.

Fuktsikring og drenering

Mer enn halvparten av forventet levetid på drenering er overskredet.

Konsekvens/tiltak: Overvåk tilstanden jevnlig. For å få tilstandsgrad 0 eller 1 må dreneringen skiftes ut, men tidspunktet for når dette er nødvendig er vanskelig å si noe om. Bruken av underetg/kjeller vil og være avgjørende.

Grunnmur og fundamenter

Det er påvist andre avvik: Utenpåliggende naturstein har gliper som tyder på at enkelte kan løsne.

Grunnmuren kan ha setninger.

Konsekvens/tiltak: Natursteinen bør kontrolleres jevnlig, og løse steiner bør sikres eller festes på nytt for å unngå at de løsner og faller ned.

Grunnmuren bør overvåkes for videre setninger, da dette kan føre til ytterligere skader på konstruksjonen og redusert stabilitet over tid.

TG3

Nedløp og beslag

Det er ikke tilfredsstillende bortledning av vann fra taknedløp ved grunnmur. Det er påvist andre avvik: Det er montert rennekroker, renner er ikke montert.

Konsekvens/tiltak: Det bør lages system for bortledning av vann fra taknedløp ved grunnmur. Det bør monteres takrenner for å sikre tilfredsstillende bortledning av vann fra taknedløp ved grunnmur. Manglende takrenner kan føre til ytterligere fuktskader på kledning.

Veggkonstruksjon

Det er påvist betydelige råteskader i bordkledningen. Det er flere partier ed godt synlig råte i kledningen.

Konsekvens/tiltak: Råteskader i bordkledningen vil fortsette

å utvikle seg både i tiliggende bordkledning og til bakenforliggende veggkonstruksjon, dersom en ikke foretar tiltak. Råteskadet trekledning må skiftes ut. Det bør skiftes ut råteskadet kledning for å hindre videre skade på underliggende konstruksjon. Dersom råteskadet kledning ikke utbedres, kan dette føre til ytterligere fuktskader og redusert levetid for veggkonstruksjonen.

Vinduer - 2

Det er påvist vinduer med fukt/råteskader. Råteskadete vinduer må skiftes.

Når det gjelder vinduer i kjeller er kanskje toleransegraden større enn for 1.etg.

Konsekvens/tiltak: Vinduer med råteskader må erstattes med nye.

Dører

Karmene i dører er værslitte utvendig og det er sprekker i trevirket. Dører i 1.etg. er slitte med variabler fra 60, 70 og 80 tallet. Kjellerdører bør skiftes ut.

Konsekvens/tiltak: Det må påregnes noe vedlikehold og at enkelte dører må skiftes ut. Begge kjellerdører har defekter som tilsier utskifting. I 1.etg. kan dører har noe mer gjenværende brukstid.

Etasjeskille/gulv mot grunn

Det er påvist fuktskader i etasjeskiller. Målt høydeforskjell på over 30 mm gjennom hele rommet. Tilstandsgrad 3 gis med bakgrunn i standardens krav til godkjente måleavvik. Fuktmålinger langs yttervegg viser forhøyete verdier i trebjelkelag. Særlig langs entresiden.

Borebilleaktivitet i bjelkelag.

Konsekvens/tiltak: For å få tilstandsgrad 0 eller 1 må høydeforskjeller rettes opp. Ytterligere undersøkelser må foretas for å få kartlagt omfanget for utbedring.

Pipe og ildsted

Det er påvist brennbart materiale nærmere enn 300 mm fra sotluke/feieluke. Det er påvist sprekker og/eller riss i pipe. Feieluken utvendig mangler.

Konsekvens/tiltak: Pipe kan ikke brukes før den er utbedret forskriftsmessig.

Krypkjeller

Det er ikke tilfredsstillende ventilerings av krypkjeller. Det er

påvist skader på konstruksjoner i krypkjeller som er forårsaket av råte eller sopp. Mye tyder på råteskader i etasjeskille mot krypkjeller.

Konsekvens/tiltak: Skadet treverk må skiftes. Gjennomføre ytterligere undersøkelser og foreta utbedring av skade.

Terrengforhold

Terrenget faller inn mot bygningen og det er maksimale forhold for vann inn mot muren.

Konsekvens/tiltak: Det bør foretas terrengjusteringer.

TGIU

Takkonstruksjon/Loft

Takkonstruksjonen er kledd inne. Visuell kontroll av konstruksjonen og stikktakninger er derfor ikke mulig.

Det er ukjent om konstruksjonen er etterisolert. På oppføringstidspunktet var det ikke vanlig å isolere (før 1969 forskriften). Manglende ventilering kan føre til kondens og videre til fukt/råte skader. Hele takkonstruksjonen er gjenbygget. Det er ingen mulighet til vurdering utover alder og observasjoner fra underliggende etg.

Konsekvens/tiltak: Det må gjennomføres ytterligere undersøkelser. Det bør anordnes luke til høyloft for kontroll av takkonstruksjon.

Helse, miljø og sikkerhet

Fritidsboligen er oppført før teknisk forskrift av 1997 (TEK-97).

Bygg oppført før denne forskriften vil ha en del avvik jf. dagens forskrifter (TEK-17). Dette gjelder i særlig grad fritidsboliger. Avvik som er i tråd med krav den gang bygget var oppført vil ikke ha krav om å innfri senere forskriftskrav.

Alle boliger og hytter vil ha krav til røykvarslerutstyr minst ihht. Byggeforskrift 15. november 1984 selv om bygget er oppført før denne datoen.

Det er ikke foretatt radonmålinger, og bygget er heller ikke utført med radonsperre.

Det er ikke montert rekkverk på utvendige trapper.

Det er mangler/skader på håndslukkerutstyr ihht gjeldende forskrift om brannforebygging.

Det er mangler/skader på røykvarslerutstyr ihht gjeldende forskrift om brannforebygging.

Rekkverket på balkong eller terrasse er for lavt i forhold til dagens krav.

Konsekvens/tiltak:

Det bør gjennomføres radonmålinger.

Rekkverk for utvendige trapper må monteres for å lukke avviket.

Innhent nytt røykvarslerutstyr.

Det er ikke krav om utbedring av rekkverkshøyde opp til dagens forskriftskrav.

Innhent nytt brannslukningsutstyr.

SAMMENDRAG SELGERS EGENERKLÆRING

Boligen ble kjøpt i 2020.

6. Kjenner du til om det er/har vært utettheter i terrasse/ garasje/tak/fasade?

Ja

Beskrivelse: Vinduet i stuen må skiftes ut.

7. Kjenner du til om det er/har vært problemer med ildsted/ skorstein/pipe f.eks. dårlig trekk, sprekker, pålegg, fyringsforbud eller lignende?

Ja

Beskrivelse: Det har vært dårlig trekk ved fyring. Pipen bør sjekkes. Vedovnen er derimot bare noen få år gammel.

8. Kjenner du til om det er/har vært f.eks. sprekker i mur, skjeve gulv eller lignende?

Ja

Beskrivelse: I den ene kjelleren som er adskilt fra den andre er gulvet skjevt. Grunnmuren bør sjekkes for eventuelt sprekker.

9. Kjenner du til om det er/har vært sopp/råteskader/ insekter/skadedyr på eiendommen som rotter, mus, maur eller lignende?

Ja

Beskrivelse: Kledningen utvendig bør skiftes for der kan det eventuelt være litt råteskader.

11. Kjenner du til om det er/har vært utført arbeid på el-anlegget eller andre installasjoner (f.eks. oljetank, sentralfyr, ventilasjon)?

Ja, kun av faglært

Firmanavn: Elektro smart As

Beskrivelse: Det har nylig vært inne elektrikere. De har gått i gjennom alt av det elektriske.

11.1. Foreligger det samsvarserklæring (i henhold til forskrift om elektriske lavspenningsanlegg)?

Ja

12. Kjenner du til om det er utført kontroll av el-anlegget og/eller andre installasjoner (f.eks. oljetank, sentralfyr, ventilasjon)?

Ja

Beskrivelse: Som svar på forrige spørsmål så har jeg elektriker som har fått sjekket ut dette.

14. Kjenner du til om ufaglærte har utført arbeid som normalt bør utføres av faglærte, utover det som er nevnt tidligere (f.eks. drenering, murerarbeid, tømmerarbeid etc)?

Ja

Beskrivelse: Hytta er blitt bygget opp av ufaglærte helt tilbake i tid.

22. Kjenner du til manglende brukstillatelse eller ferdigattest?

Ja

Beskrivelse: Hytta er gammel å bygget i 1952.

Kommentar fra selger: Hytta er gammel å bygd av ufaglærte helt tilbake til 1952. Da kan det eventuelt være en del feil og mangler som skjuler seg. Hytta er derimot blitt malt å gjort litt med innvendig de senere årene.

MODERNISERING OG PÅKOSTNINGER

Arbeid utført i boligen:

2023:

• Kjøkkenet ble hentet på finn gratis og montert for ca 3 år siden.

1985:

• oppdatert med diverse vinduer på midten av 1980 tallet

REGULERINGS- OG AREALPLANER

Følger Kommuneplanens arealdel Kommuneplan for Sandnes 2023-2038, ikrafttredelse 15.05.2023. 1326.61 kvm er i kommuneplanen avsatt til LNRF-areal for nødvendige

tiltak for stedbunden næring.

OPPVARMING

Vedovn ellers elektrisk. Varmekilder, slik som ovner, kaminer, peiser, varmpumper og panelovner, følger med uansett festemåte. Frittstående biopeiser/varmeovner og terrassevarmere medfølger ikke. Det følger ikke med varmekilder i rom som ikke har vegg- eller fastmonterte varmekilder på visning.

PARKERINGSFORHOLD

Parkering i enden av Espefjellstien

VEI/VANN/KLOAKK

Adkomstvei: Eiendommen har ikke adkomst via vei, bare over gangsti.

Tilknytning vann: Eiendommen har felles privat vannledning med andre eiendommer.

Tilknytning avløp: Eiendommen har privat avløpsanlegg.

ADGANG TIL UMLEIE

Eiendommen kan leies ut i sin helhet.

FERDIGATTEST/MIDLERTIDIG BRUKSTILLATELSE

Oppføring av boliger før Plan- og Bygningsloven som trådte i kraft i 1965 var ikke underlagt søknadsplikt. For slike bygninger foreligger det derfor ofte verken godkjente hustegninger, byggetillatelse eller brukstillatelse/ferdigattest. Dette medfører selvsagt ikke at slike bygninger er å anse som ulovlige per i dag. Kjøper over tar ansvaret slik det er hvis det er utfordringer med manglende ferdigattest .

RADONMÅLING

Utleie av hytter og andre fritidsboliger er ikke omfattet av kravet til radonnivå. Dette forutsetter imidlertid at bruken er begrenset til fritidsutleie over kortere tidsrom. Dersom hyttene/fritidsboligene benyttes som boliger, vil det være omfattet av kravet.

INNHold

Kjeller:

BRA-e 32 kvm: 2 uinnredet kjellerrom

1. Etasje:

BRA-i 45 kvm: Entré/gang, kjøkken, stue og soverom
TBA 9 kvm: Terrasse og balkongareal

Anneks:

BRA-e 5 kvm: Utedass og bod

STANDARD

Kjøkken 1. etasje:

Kjøkkeninnredning montert for ca. 3 år siden. Innredningen er montert som egeninnsats og er ikke komplett. Kjøkkenet er ikke koblet til vann. Det er avtrekk og gassplatetopp. Gassplatetoppen er ikke funksjonstestet. Vedr. hvitevarer se pkt. "løsøre og tilbehør" i salgsoppgaven.

Innvendige overflater:

Overflatene har en del slitasjegrad. Under teppe er det et feillagt gulv som er lagt som egeninnsats.

Tekniske installasjoner:

- Avløpsrør: Det er montert utenpåliggende avløp fra en utslagsvask innvendig. Utførelsen er ufagmessig.
- Ventilasjon: Boligen har naturlig avtrekk.
- Varmtvannstank: Det er montert en varmtvannsbereider i kjelleren som er over 20 år gammel. Det skal formelt sett ikke være innlagt vann i hytta.

HVITEVARER

Følgende hvitevarer medfølger: Integrerte hvitevarer

Produkter og installasjoner som medfølger overdras uten noen form for garantier, utover eventuell gjenværende leverandørgaranti.

Tilbehørsliste følger vedlagt i prospekt.

INNBO OG LØSØRE

I henhold til avhl. § 3-4 skal eiendommen, når annet ikke er avtalt, overdras med innredninger og utstyr som etter lov, forskrift eller annet offentlig vedtak skal følge med. Det samme gjelder varig innredning og utstyr som enten er fastmontert eller er særskilt tilpasset bygningen, jf. avhl. § 3-5. Loven inneholder ingen detaljert oversikt over hva som omfattes av «innredning og utstyr», og over hva som skal regnes som «fastmontert eller særskilt tilpasset».

Partene kan fritt avtale hva som skal følge med eiendommen ved salg. Bransjens liste over løsøre og tilbehør som skal følge med eiendommen, er en del av avtalen mellom kjøper og selger dersom ikke annet er opplyst i salgsoppgaven, kjøper har tatt forbehold i bud eller avtale på annen måte er inngått. Der intet annet er avtalt, vil løsøre og tilbehør medfølge slik dette fremkommer av avhl. § 3-4 og § 3-5 og tilbehørslisten som fremkommer lenger bak i salgsoppgaven.

Produkter og installasjoner som medfølger overdras uten noen form for garantier, utover eventuell gjenværende leverandørgaranti.

Dersom det er noe i den vedlagte liste som ikke finnes på eiendommen, vil det heller ikke medfølge.

Bransjens liste over løsøre og tilbehør er utarbeidet av Norges Eiendomsmeglerforbund, Eiendom Norge og Advokatforeningens Eiendomsmeglingsgruppe, og er gjeldende fra 1. januar 2020.

AREALER

BRA - i: 45 m²
BRA - e: 37 m²
BRA totalt: 82 m²
TBA: 9 m²

FRITIDSBOLIG

Bruksareal fordelt på etasje
Underetasje
BRA-e: 32 m² 2 uinnredet kjellerrom
1. etasje
BRA-i: 45 m² Entré/gang, kjøkken, stue og soverom

TBA fordelt på etasje
1. etasje
9 m² Terrasse- og balkongareal

ANNEKS

Bruksareal fordelt på etasje
1. etasje
BRA-e: 5 m² Utedass og bod

ØKONOMI

PRISANTYDNING

Kr. 1 100 000,-

KOMMUNALE AVGIFTER

Kr 3 160,- pr år 2026

INFO KOMMUNALE AVGIFTER

Kommunale avgifter inkluderer:

Kommunale avgifter: kr 3160,00

Totalt: kr 3160,00

FORMUESVERDI – PRIMÆR

Kr. 133 056,- som primærbolig for 2025

INFORMASJON OM FORMUEVERDI

Stortinget har vedtatt en ny modell for beregning av formuesverdi for bolig. Den nye utregningsmodellen beregner boligverdier basert på grunnkretser i stedet for kommuner, og skal benyttes fra og med inntektsåret 2026. Dette kan medføre at markedsverdien settes høyere eller lavere enn tidligere og innebærer at både selger og megler kan benytte tall som ikke nødvendigvis er oppdaterte på tidspunktet for utarbeidelse av salgsoppgaven. Det tas derfor forbehold om at formuesverdien kan bli endret og eventuelt øke ved endelig fastsettelse i skatteåret.

For primærbolig utgjør formuesverdien 25 % av beregnet eller dokumentert markedsverdi opptil kr 10 000 000, og deretter 70 % av den delen som overstiger dette beløpet. For sekundærbolig utgjør formuesverdien 100 % av beregnet eller dokumentert markedsverdi.

OMKOSTNINGER

kr. 1 100 000,- (Prisantydning)

kr. 27 500,- (Dokumentavgift)

kr. 545,- (Tinglysing skjøte)

kr. 545,- (Tinglysning pantedokument (pr. stk.))

kr. 28 590,- (Omkostninger totalt)

kr. 1 128 590,- (Totalpris inkl. omkostninger)

NB! Regnestykket forutsetter at det kun tinglyses ett pantedokument og at eiendommen selges til prisantydning. Det tas forbehold om endringer i offentlige avgifter/gebyrer.

Andel fellesgjeld og andel formue overtas av kjøper.

BETALINGSBETINGELSER

Det tas forbehold om endring i offentlige gebyrer. Kjøpesum samt omkostninger innbetales senest per overtagelsesdato. Kjøper er selv ansvarlig for at alle innbetalinger er meglerforetaket i hende til avtalt tid og må selv påse at eventuell bankforbindelse er informert om dette. Innbetaling av kjøpesum skal skje fra kjøpers konto i norsk finansinstitusjon.

SERVITUTTER/RETTIGHETER

På eiendommen til borettslaget er det tinglyst følgende heftelser og rettigheter som følger eiendommens matrikkel ved overskjøting til ny hjemmelshaver:

Heftelser i eiendomsrett:

26.09.1951 - Dokumentnr: 1951/200696-2/43 - Bestemmelse om gjerde

05.07.2021 - Dokumentnr: 2021/820627-1/200 - Pantedokument

Beløp: NOK 1 270 000

Panthaver: SPAREBANK 1 SØR-NORGE ASA

ORG.NR: 937 895 321

Panthaver: SR-BOLIGKREDITT AS

ORG.NR: 915 174 388

ELEKTRONISK INNSENDT

FORSIKRINGSSKAP

if

DIVERSE OPPLYSNINGER

DIVERSE

Notar AS og eiendomsmeglingsforetakene som er en del av Notar-kjeden, har samarbeid med forskjellige foretak som tilbyr produkter eller tjenester i forbindelse med megleroppdraget:

- Søderberg & Partners leverer boligselgerforsikring
- Søderberg & Partners leverer boligkjøpeforsikring
- Overo, leverandør av digitale oppgjørsskjema og overtakelsesprotokoller, tilbyr avtale om strøm, alarm og bredbånd.

Hvilke produkter/tjenester kjøper og selger tilbys i forbindelse med oppdraget, kan variere ut fra hvor i landet eiendommen ligger.

LEGALPANT

Det gjøres oppmerksom på at kommunen kan ha lovbestemt panterett (legalpant) i eiendommen for krav på kommunale avgifter og eiendomsskatt, jf. Panteloven § 6-1.

OVERTAGELSE

Etter avtale. Angi ønsket overtagelse ved budgivning.

BAKGRUNN FOR OPPLYSNINGER I SALGSOPPGAVEN

Salgsoppgaven er utarbeidet ut ifra opplysninger som er gitt av selger, befaring av eiendommen samt innhenting av nødvendige dokumenter og evt. takst/tilstandsrapport.

SALGSOPPGAVE SIST OPPDATERT

19.05.2026

ANSVARLIG MEGLERFORETAK

NOTAR - Stavanger Eiendomsformidling AS
Madlaveien 10, 4010 STAVANGER. TLF. 51 84 98 00

MEGLER

Lars Sigve Berge, Eiendomsmegler/Partner
Epost: lsb@notar.no

MEGLERS VEDERLAG

| | | | |
|----------------------------------|-----|----------|--------------|
| Fastpris vederlag | kr. | 38000.00 | (inkl. mva). |
| Salgstilretteleggelse | kr. | 9 900,- | (inkl. mva.) |
| Oppgjørsgebyr | kr. | 7 900,- | (inkl. mva.) |
| Markedspakke | kr. | 18 900,- | (inkl. mva.) |
| Grunnpakke/Grunnbok/e-tinglysing | kr. | 2 000,- | (inkl. mva.) |

Direkte utlegg dekkes av selger.

Dersom handel ikke kommer i stand er følgende avtalt om meglerforetakets vederlag: Intet salg - ingen regning. Oppdragsgiver betaler bare hvis det blir salg. Boligselgerforsikring, bygningsrapport, takst og annonsering utover avtalt markedspakke inngår ikke i garantien, men kan bestilles direkte fra leverandør.

VIKTIG INFORMASJON

BOLIGSELGERFORSIKRING

For denne eiendommen er det tegnet boligselgerforsikring.

BOLIGKJØPERFORSIKRING

Kjøper har anledning til å tegne boligkjøperforsikring. Boligkjøperforsikring er en rettshjelpsforsikring som dekker utgifter forbundet med juridisk bistand, fagkyndig uttalelse og saksomkostninger. Forsikringen er valgfri. Se produktark, vedlagt salgsoppgave, for nærmere informasjon og priser. Forsikringen er meglet fram av Søderberg & Partners og er plassert hos Gar-Bo Försäkring AB. Skadebehandling foretas av Crawford & Company.

SENTRALE LOVER

Eiendommen selges etter reglene i avhendingsloven.

Eiendommen skal overleveres kjøper i tråd med det som er avtalt. Det er viktig at kjøper setter seg grundig inn i alle salgsdokumentene, herunder salgsoppgave, tilstandsrapport og selgers egenerklæring. Kjøper anses kjent med forhold som er tydelig beskrevet i salgsdokumentene. Forhold som er beskrevet i salgsdokumentene kan ikke påberopes som mangler. Dette gjelder uavhengig av om kjøper har lest dokumentene. Alle interessenter oppfordres til å undersøke eiendommen nøye, gjerne sammen med fagkyndig før bud inngis. Kjøper som velger å kjøpe usett kan ikke gjøre gjeldende som mangel noe han burde blitt kjent med ved undersøkelsen. Dersom det er behov for avklaringer, anbefaler vi at kjøper rådfører seg med eiendomsmegler eller en bygningssakkyndig før det legges inn bud.

Hvis eiendommen ikke er i samsvar med det kjøperen må kunne forvente ut ifra alder, type og synlig tilstand, kan det være en mangel. Det samme gjelder hvis det er holdt

tilbake eller gitt uriktige opplysninger om eiendommen. Dette gjelder likevel bare dersom man kan gå ut i fra at det virket inn på avtalen at opplysningen ikke ble gitt eller at feil opplysninger ikke ble rettet i tide på en tydelig måte. En bolig som har blitt brukt i en viss tid, har vanligvis blitt utsatt for slitasje og skader kan ha oppstått. Slik bruksslitasje må kjøper regne med, og det kan avdekkes enkelte forhold etter overtakelse som nødvendiggjør utbedringer. Normal slitasje og skader som nødvendiggjør utbedring, er innenfor hva kjøper må forvente og vil ikke utgjøre en mangel.

Boligen kan ha en mangel dersom det er avvik mellom opplyst og faktisk areal, forutsatt at avviket er på 2% eller mer og minimum 1 kvm.

Dersom eiendommen har et mindre grunnareal (tomt) enn kjøperen har regnet med, er det likevel ikke en mangel hvis ikke arealet er vesentlig mindre enn det som fremkommer av salgsdokumentene, jf. avhl-3-3.

Ved beregning av et eventuelt prisavslag eller erstatning må kjøper selv dekke tap/kostnader opptil et beløp på kr 10 000 (egenandel).

Dersom kjøper ikke er forbruker selges eiendommen «som den er», og selgers ansvar er da begrenset jf. avhl. § 3-9, 1. ledd 2. pktm. Avhendingsloven § 3-3 (2) fravikes, og hvorvidt en innendørs arealsvikt karakteriseres som en mangel vurderes etter avhendingsloven § 3-8. Informasjon om kjøpers undersøkelsesplikt, herunder oppfordringen om å undersøke eiendommen nøye, gjelder også for kjøpere som ikke anses som forbrukere. Med forbrukerkjøper menes kjøp av eiendom når kjøperen er en fysisk person som ikke hovedsakelig handler som ledd i næringsvirksomhet.

Både kjøper og selger er forpliktet til å signere den standard kjøpekontrakten som er utarbeidet av Notar i forbindelse med eiendomshandler. Kjøpekontrakten kan gjennomgås hos eiendomsmegleren før budet legges inn.

PERSONOPPLYSNINGSLOVEN

Ditt personvern er viktig for Notar og vi er opptatt av å

verne om personopplysningenes integritet, tilgjengelighet og konfidensialitet. All behandling av personopplysninger i Notar skal følge det til enhver tid gjeldende personvernregelverket, herunder GDPR og personopplysningsloven. Les mer om dette her: <https://notar.no/personvern.aspx>.

HVITVASKINGSREGLENE

Eiendomsmeglere er underlagt lov om hvitvasking og tilhørende forskrift. Etter hvitvaskingsloven er eiendomsmegler pålagt å gjennomføre kundetiltak av både selger og kjøper. Hvis kjøper ikke bidrar til at megler får gjennomført kundetiltak, og dette fører til at transaksjonen ikke kan gjennomføres eller blir forsinket, misligholder kjøper avtalen med selger. Etter 30 dager anses misligholdet vesentlig, og selger har rett til å heve avtalen og gjennomføre deknings salg for kjøpers regning.

Dersom det er selger som ikke bidrar til at megler får gjennomført løpende kundetiltak underveis i oppdraget må eiendomsmegler stanse gjennomføringen av transaksjonen. Selger vil i et slikt tilfelle ha misligholdt sine forpliktelser, og kjøper vil kunne ha et krav mot selger etter avhendingsloven. Hvis kundetiltak ikke lar seg gjennomføre, vil Notar ikke kunne bistå med handelen eller foreta oppgjør.

Kjøper oppfordres til å innbetale kjøpesummen som ikke kommer fra låneinstitusjon, i en samlet innbetaling fra egen konto i norsk bank. Dersom innbetaling likevel må foretas på annen måte, må megler orienteres med begrunnelse og informasjon om innbetalers navn, før innbetaling av oppgjør.

BUDGIVNING

Det første budet skal inngis skriftlig på Notar sitt budskjema, påført budgivers signatur og vedlagt kopi av legitimasjon. Alternativt kan man legge inn bud elektronisk, ved bruk av "Gi bud" knapp i nettannonse, hvor budgiver må legitimere seg med BankID. Senere bud kan inngis per e-post eller SMS til megler. Megler skal så snart som mulig bekrefte skriftlig overfor budgiver at bud er mottatt.

Bud som ikke er skriftlig, eller som har en kortere akseptfrist enn til kl. 12.00 første virkedag etter siste annonserte visning, vil ikke bli formidlet til selger. Et bud er bindende for budgiver frem til angitt akseptfrist.

Bestemmelser om budgivning gitt i medhold av eiendomsmeglingsloven § 6-8 kommer til anvendelse ved utførelsen av Oppdraget. For å sikre en forsvarlig gjennomføring av budrunden, stiller Notar krav til frister ved budgivningen. Bud skal ikke ha en akseptfrist på mindre enn 30 minutter fra budet inngis. Bud med kortere akseptfrist enn 30 minutter kan avvises.

Selger står fritt til å forkaste eller akseptere ethvert bud. Selger må skriftlig akseptere budet før budaksept kan formidles til budgiver.

Fra og med 01.07.25 ble det ikke lengre være lovlig å legge inn hemmelige bud.

Megler kan dermed ikke formidle bud med forbehold om at budet eller forbehold i budet skal holdes skjult (hemmelig) for andre budgivere og interessenter.

Kopi av budjournal skal gis til kjøper og selger uten ugrunnet opphold etter at handelen er kommet i stand. Alle som har inngitt bud på eiendommen kan kreve kopi av budjournalen i anonymisert form etter at budrunden er avsluttet.

For øvrig vises det til "Forbrukerinformasjon om budgivning" som er inntatt i salgsoppgaven.

Plantegning

Denne boligen vil jeg gjerne ha!

Hva nå?

1 - KONTAKT MEGLER

Registrer din interesse og megleren holder deg oppdatert.

2 - HA FINANSIERING PÅ PÅSS

Undersøk med banken hvor mye du kan få i lån, og be om evt. finanseringsbevis.

3 - UNDERSØK BOLIGEN

Før det legges inn bud på eiendommen oppfordres budgiver til å sette seg inn i all relevant informasjon om eiendommen, herunder eventuell salgsoppgave og teknisk rapport med alle vedlegg.

4 - BUDGIVNING

Dersom du ønsker å by kan første bud gis via GI BUD-knappen på hver eiendom, eller du kan fylle ut budskjema som leveres/sendes til megler. Påfølgende bud må også være skriftlige, men kan i tillegg gis via SMS eller epost. Se forbrukerinformasjon om budgivning i prospekt.



Vedlegg

ESPEFJELLSTIEN 41

Tilstandsrapport



 Fritidsbolig

 Espefjellstien 41 , 4311 HOMMERSÅK  SANDNES kommune

 gnr. 97, bnr. 121

Sum areal alle bygg: BRA: 82 m² BRA-i: 45 m²



Befaringsdato: 15.05.2026

Rapportdato: 19.05.2026

Oppdragsnr.: 20158-1888

Eiendomsverdi ref nr: IA1271

Foretak: Norsk Byggkontroll AS

Takstingenør: Tor Arve Lea



Rapporten kan brukes i inntil ett år etter befaringsdato, og kan ikke gjenbrukes ved flere boligsalg i denne perioden. Skjer det endringer, oppstår skader også videre på boligen, bør du som selger be om oppdatert rapport.

Norsk Byggkontroll AS

Takstingeniør Tor Arve Lea har vært i byggebransjen siden 1977, mesterbrev i tømmerfaget fra 1984. Medlemskap i NITO siden 1998, senere styremedlem gjennom flere år i NITO Takst. Medlem i NITO fagnettverk for takstingeniører. Innehar Mesterbrev nr. 26505 hos Mesterbrevnemda.

Takstmann/byggmester på deltid i perioden 1992-1997. Takstingeniør på heltid 1997 - dd. Årlig etterutdanning via NITO Takst siden ordningen ble praktisert i 2005 med krav om årlige 20 studiepoeng. Etterfulgt av samme krav via Norsk takst, NEAK og fagnettverket til NITO.

Takstingeniør Tor Arve Lea er godkjent i følgende takstområder:

Tilstandsrapportering jf. forskrift av 1.1.2022 og Norsk Standard 3600.

Verdi og lånetakst.

Arealmåling jf. Norsk Standard 3940:2023.

Energimerking med brukerID 33211b7d-c207-4c4f-97d5-ac461a188b1f

Skaderapportering/takst.

Takstingeniør Tor Arve Lea har ansvarsforsikring for rådgivende ingeniør/arkitekt via TRYG med Avtalenummer 3668957 gjeldende fra 2.1.2026 - 31.12.2026.



Rapportansvarlig

A handwritten signature in blue ink, appearing to read 'T. Lea'.

Tor Arve Lea

Ekstern Takstingeniør

lea@byggkontroll.com

907 47 523



Dette trenger du å vite om tilstandsrapporten



Hva er en tilstandsrapport?

En tilstandsrapport beskriver synlige skader/avvik eller tegn på skader/avvik på boligen. Rapporten fremhever vanligvis ikke positive egenskaper ved boligen.



Hva vurderer en bygningssakkyndig?

Den bygningssakkyndige vurderer boligen ut fra hva man kan forvente av en bygning av samme alder og type. Vurderingen gjøres som regel mot hvordan det var vanlig å bygge og regler som gjaldt da boligen ble oppført (søknadstidspunktet). Forhold som er vanlige for bygningens alder, slik som slitasje etter normal bruk regnes ikke som avvik.



Hva inneholder tilstandsrapporten?

Den bygningssakkyndige undersøker rom og bygningsdeler slik det kommer frem av [Forskrift til avhendingsloven](#). Tilstandsrapporten inneholder bare avvik som den bygningssakkyndige kan se eller kontrollere med enkle hjelpemidler. Det gjøres ikke nærmere undersøkelser slik som åpning av vegger eller andre bygningsdeler. I vegg mot våtrom og rom under terreng kan det borres et hull for å gjøre enkle undersøkelser slik som fuktøk.

Når du kjøper en brukt bolig

Når du kjøper en brukt bolig, er det viktig å være oppmerksom på at dette ikke kan sammenlignes med å kjøpe en ny bolig. Måten boligen ble bygget på kan være annerledes enn i dag. Bygninger svekkes over tid, og utsettes for slitasje blant annet på grunn av bruk og vær og vind. Mange boliger fornyes helt eller delvis, noen i flere omganger, eller det oppføres tilbygg. Særlig for boliger som er pusset opp eller endret, er det viktig å merke seg at fornyelse av overflater ikke nødvendigvis betyr at bygningsdeler under er forbedret.

Vurdering mot byggeregler

Den bygningssakkyndige vil vurdere boligen mot hvordan det var vanlig å bygge og regler som gjaldt på søknadstidspunktet. Den bygningssakkyndige ser etter avvik som har betydning for og som reduserer boligens funksjon og verdi, og som kommer frem av Forskrift til avhendingslova.

Tilstandsrapporten beskriver ikke hele boligen

BYGNINGSSAKKYNDIGE SER FOR EKSEMPEL IKKE PÅ

- vanlig slitasje og normal vedlikeholdstilstand
- bagatellmessige forhold som ikke påvirker bygningens bruk eller verdi vesentlig
- etasjeskillere
- tilleggsbygg slik som garasje, bod, anneks, naust også videre
- utvendige trapper
- støttemurer
- skjulte installasjoner
- installasjoner utenfor bygningen
- full funksjonstesting av el- og VVS-installasjoner
- geologiske forhold og bygningens plassering på grunnen
- bygningens planløsning
- bygningens innredning
- løssøre slik som hvitevarer
- utendørs svømmebasseng og pumpeanlegg
- bygningens estetikk og arkitektur
- bygningens lovlighet (bortsett fra bruksendringer, brannceller og forhold som åpenbart kan påvirke helse, miljø og sikkerhet)
- fellesarealer (med mindre boligeier har vedlikeholdsplikt for fellesarealer og dette er kjent for bygningssakkyndig, eller fellesarealet har en særlig tilknytning til boligen).

© iVerdi 2023

Malen til denne rapporten, inkludert standardtekstene fra Verdi er vernet etter åndsverkloven og kan kun benyttes av av kunder hos iVerdi. For andre aktører er eksemplarframstilling av malen og standardtekster, som utskrift og annen kopiering til bruk som grunnlag for tilsvarende rapporter, bare tillatt når det er hjemlet i lov (kopiering til privat bruk, sitat o.l.) eller avtale med iVerdi (<https://iverdi.no/>).

Utnyttelse i strid med lov eller avtale kan medføre erstatnings- og straffeansvar.

Dette trenger du å vite om tilstandsrapporten

Tilstanden vurderes med ulike tilstandsgrader

Tilstanden gir uttrykk for en gitt forventet tilstand, blant annet vurdert ut fra alder og normal bruk. Ved Tilstandsgrad 0 (TG0) og Tilstandsgrad 1 (TG1) gir den bygningssakkyndige normalt ingen begrunnelse for valg av tilstandsgrad. Grunnen er at bygningen eller bygningsdelen da bare har normal slitasje. Ved skjulte konstruksjoner kan alder alene avgjøre tilstandsgrad. Når bygningssakkyndige anbefaler tiltak, for eksempel utbedringer, må brukeren av rapporten vurdere om tiltakene er nødvendige og lønnsomme.

Når den bygningssakkyndige velger tilstandsgrad, baseres vurderingen på faste kriterier som følger av gjeldende bransjestandard for Teknisk tilstandsanalyse ved omsetning av bolig og Forskrift til avhendingslova.



TILSTANDSGRAD 0, TG0: INGEN AVVIK

Bygningsdelen skal være tilnærmet ny, ikke vise tegn på slitasje og det skal være lagt frem dokumentasjon på faglig god utførelse. Det er ingen merknader til delen.



TILSTANDSGRAD 1, TG1: MINDRE AVVIK

Bygningsdelen skal bare ha normal slitasje, og straktiltak skal ikke anses som nødvendig. Graden kan også brukes når delen er ny, men der dokumentasjon på faglig god utførelse mangler.



TILSTANDSGRAD 2, TG2: VESENTLIGE AVVIK OG MINDRE AVVIK SOM ETTER NS 3600 GIR TG 2

Bygningsdelen skal enten ha feil utførelse, en skade eller symptomer på skade, sterk slitasje eller nedsatt funksjon. Graden gis når bygningsdelen trenger vedlikehold eller tiltak i nær fremtid. Graden skal også brukes når delen er gammel og det er grunn til å varsle om faren for skader på grunn av alderen, eller når det er grunn til å overvåke delen spesielt på grunn av fare for større skader eller følgeskader.



TILSTANDSGRAD 3, TG3: STORE ELLER ALVORLIGE AVVIK

Denne tilstandsgraden brukes ved kraftige tegn på forhold som man må regne med trenger utbedring straks eller innen kort tid. Det er påvist funksjonssvikt eller sammenbrudd.



IKKE UNDERSØKT/IKKE TILGJENGELIG FOR UNDERSØKELSE

Det kan være avvik/skader som ikke er avdekket.

Informasjon om utbedringskostnader

Utbedringskostnadene i rapporten er sjablongmessige anslag basert på observerte forhold som feil, skader eller uregelmessigheter, samt foreslåtte tiltak. Disse anslagene er veiledende, angis i fem intervaller, er basert på generelle erfaringstall, og må ikke forveksles med konkrete pristilbud fra håndverkere eller entreprenører. Faktiske kostnader kan variere betydelig, avhengig av individuelle valg, materialpriser og markedsforhold. For å få en nøyaktig vurdering av utbedringskostnadene anbefales ytterligere undersøkelser og innhenting av flere pristilbud fra kvalifiserte fagfolk. Slike anslag gis for TG3, der dette er mulig.



Tiltak under kr 20 000



Tiltak mellom kr 20 000 – 100 000



Tiltak mellom kr 100 000 – 200 000



Tiltak mellom kr 200 000 – 500 000



Tiltak over kr 500 000

Beskrivelse av eiendommen

Byggemåte: 1952 (forbehold mot skjulte konstruksjoner oppbygging)
Grunnmur: Støpt grunnmur.
Yttervegger: Bindingsverksvegger kledd med trekledning.
Etasjeskiller: Trebjelkelag.
Tak: Saltak teknet med metallplater.
Vinduer og utvendige dører: Enkle, isolerglass.

Fritidsbolig som kan være ferdigstilt rundt 1952. Senere i en periode oppdatert med diverse vinduer på midten av 1980 tallet, taktekkingen er usikker med hensyn til alder. Byggets tilstand utvendig er som forventet når vedlikehold har stått i bero i perioder. Det er registrert råte i kledning flere steder, pipen har sprekker og magler feieluke. Tak med dels manglende beslag og takrenner. Bygget har en krypkjeller uten tilgang med høy risiko for skader ut fra observasjoner i kjeller og langs terreng utvendig. I hovedplan forventbar hyttestandard. På befaringen var brannslukker utgått på dato og røykvarlser ikke forskriftsmessig. For nærmere spesifiseringer, studer premisstekst og vurderinger av de enkelte bygningskomponentene utover i rapporten.

Egne premisser.

Tilstand (referanse) relateres til når bygningen-/bygningdelen ble tatt i bruk (1952). Forskriftens referanse er gjeldende Plan -/og bygningslov m/teknisk forskrift gjeldende ved oppføringstidspunkt. Denne fritidsboligen ble bygget og påbygget da 1949 forskriften (referanseforskrift) var gjeldende forskrift for boligeiendommer. Hytter/fritidsboliger er ikke regulert på samme måte som boliger med hensyn til krav til isolering, konstruksjon og krav til fks. soverom og våtrom når de er bygget før 1997 (TEK-97).

Arealer

[Gå til side](#)

Forutsetninger og vedlegg

[Gå til side](#)

Lovlighet

[Gå til side](#)

Fritidsbolig

- Det foreligger ikke tegninger

Eldre fritidsbolig. Ingen bygningsdokumentasjon på denne eiendommen.

Dokumentsenteret Sandnes kommune

Anneks

- Det foreligger ikke tegninger

Eldre fritidsbolig. Ingen bygningsdokumentasjon på denne eiendommen.

Sammendrag av boligens tilstand

Fordeling av tilstandsgrader

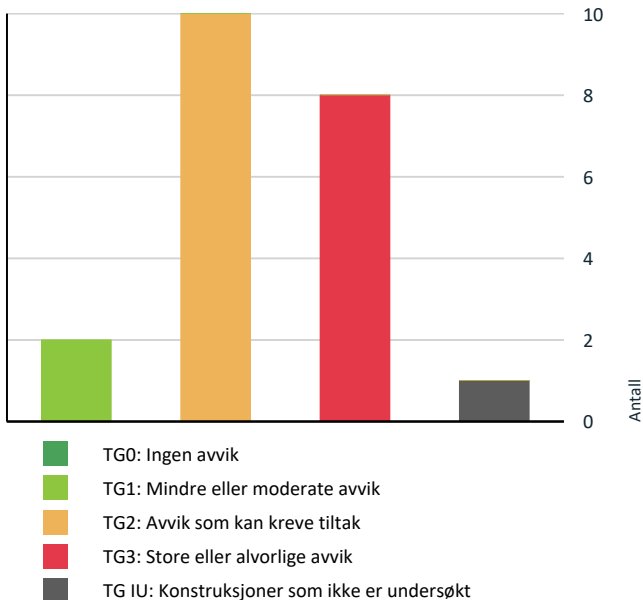

Vil du vite mer om tilstandsgrader? Se side 4.

Anslag på utbedringskostnad

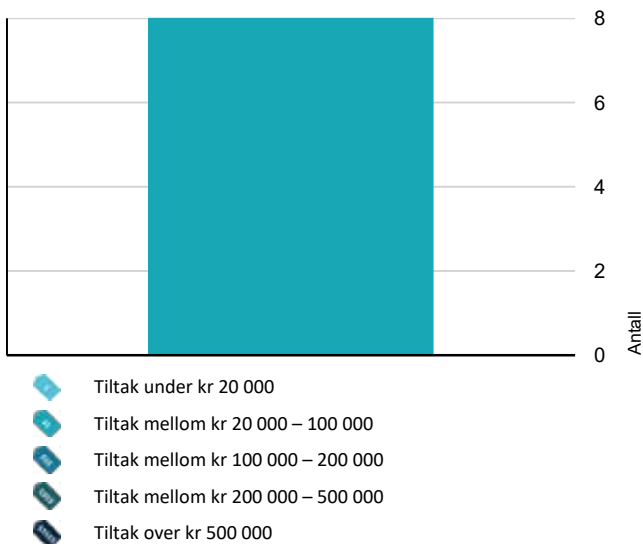

Hva er anslag på utbedringskostnad? Se side 4.

Oppsummering av avvik

Vil du vite mer? Se på rommet eller bygningsdelen senere i rapporten.

Fritidsbolig

TG 3 STORE ELLER ALVORLIGE AVVIK



Utvendig > Nedløp og beslag

[Gå til side](#)

Det er ikke tilfredsstillende bortledning av vann fra taknedløp ved grunnmur.

Det er påvist andre avvik:

Det er montert rennekroker, renner er ikke montert.

Kostnadsestimat: 20 000 - 100 000



Utvendig > Veggkonstruksjon

[Gå til side](#)

Det er påvist betydelige råteskader i bordkledningen.

Det er flere partier ed godt synlig råte i kledningen.

Kostnadsestimat: 20 000 - 100 000



Utvendig > Vinduer - 2

[Gå til side](#)

Det er påvist vinduer med fukt/råteskader.

Råteskadete vinduer må skiftes.

Når det gjelder vinduer i kjeller er kanskje toleransegraden større enn for 1.etg.

Kostnadsestimat: 20 000 - 100 000



Utvendig > Dører

[Gå til side](#)

Karmene i dører er værslette utvendig og det er sprekker i trevirket.

Dører i 1.etg. er slitte med variabler fra 60, 70 og 80 tallet. Kjellerdører bør skiftes ut.

Kostnadsestimat: 20 000 - 100 000



Innvendig > Etasjeskille/gulv mot grunn

[Gå til side](#)

Det er påvist fukttskader i etasjeskiller
Målt høydeforskjell på over 30 mm gjennom hele rommet. Tilstandsgrad 3 gis med bakgrunn i standardens krav til godkjente måleavvik.

Fuktmålinger langs yttervegg viser forhøyete verdier i trebjelkelag. Særlig langs entresiden.
Borebilleaktivitet i bjelkelag.

Kostnadsestimat: 20 000 - 100 000



Innvendig > Pipe og ildsted

[Gå til side](#)

Det er påvist brennbart materiale nærmere enn 300 mm fra sotluke/feieluke.

Det er påvist sprekker og/eller riss i pipe.

Feieluken utvendig mangler.

Kostnadsestimat: 20 000 - 100 000



Innvendig > Krypjkjeller

[Gå til side](#)

Sammendrag av boligens tilstand

Det er ikke tilfredsstillende ventilering av krypkjeller.
Det er påvist skader på konstruksjoner i krypkjeller som er forårsaket av råte eller sopp.

Mye tyder på råteskader i etasjeskille mot krypkjeller.

Kostnadsestimat: 20 000 - 100 000

Tomteforhold > Terrengforhold [Gå til side](#)

Terrengtet faller inn mot bygningen og det er maksimale forhold for vann inn mot muren.

Kostnadsestimat: 20 000 - 100 000

KONSTRUKSJONER SOM IKKE ER UNDERSØKT

Utvendig > Takkonstruksjon/Loft [Gå til side](#)

Hele takkonstruksjonen er gjenbygget. Det er ingen mulighet til vurdering utover alder og observasjoner fra underliggende etc.

AVVIK SOM KAN KREVE TILTAK

Utvendig > Taktekking [Gå til side](#)

Mer enn halvparten av forventet brukstid er passert på taktekingen.
Mer enn halvparten av forventet brukstid er passert på undertak.
Utvendige beslagløsninger er ikke fagmessig utført.

Vindskier har råteskader, mangler beslag/vannbrett i ett parti.

Utvendig > Vinduer [Gå til side](#)

Det er påvist andre avvik:

Vinduene har variabler med generell slitasjegrad og manglende vedlikehold de senere år.

Utvendig > Balkonger, terrasser og rom under balkonger [Gå til side](#)

Det er påvist andre avvik:

Armeringsrust på undersiden.
Rekkverk for lavt i forhold til dagens krav til sikkerhet.

Innvendig > Overflater [Gå til side](#)

Overflater har en del slitasjegrad utover det en kan forvente.

Under teppe er det feillagt gulv som anses lagt som egeninnsats i sin tid.

Innvendig > Innvendige dører [Gå til side](#)

Det er påvist avvik som tilsier at det bør foretas tiltak på enkelte dører.

Tekniske installasjoner > Avløpsrør [Gå til side](#)

Det er påvist ufagmessig utførelse av avløpsledninger.

Tekniske installasjoner > Varmtvannstank [Gå til side](#)

Det er påvist at varmtvannstank er over 20 år

Det skal formelt sett ikke være innlagt vann i hytta.

Tomteforhold > Fuktsikring og drenering [Gå til side](#)

Mer enn halvparten av forventet levetid på drenering er overskredet.

Tomteforhold > Grunnmur og fundamenter [Gå til side](#)

Det er påvist andre avvik:

Utenpåliggende naturstein har gliper som tyder på at enkelte kan løsne.
Grunnmuren kan ha setninger.





Kjøkken > 1.etg. > Kjøkken > Overflater og innredning [Gå til side](#)

Det er påvist andre avvik:

Kjøkkeninnredning kan være montert som egeninnsats og ikke komplett.

HELSE, MILJØ OG SIKKERHET

Forhold som åpenbart kan medføre fare for helse, miljø og sikkerhet

-  Det er ikke foretatt radonmålinger, og bygget er heller ikke utført med radonsperre. [Gå til side](#)
-  Det er ikke montert rekkverk på utvendige trapper.
-  Det er mangler/skader på håndlukkerutstyr ihht gjeldende forskrift om brannforebygging.
-  Det er mangler/skader på røykvarslerutstyr ihht gjeldende forskrift om brannforebygging.
-  Rekkverket på balkong eller terrasse er for lavt i forhold til dagens krav.

Tilstandsrapport

FRITIDSBOLIG



Byggeår
1952

Kommentar
Bygget er relatert til byggeforskrifter av 1949 for boliger. Hytter hadde ikke samme krav i 1949.

Anvendelse
Fritidsbolig

Standard
Enkel hyttestandard.

Vedlikehold
Vedlikeholdsetterslep.

UTVENDIG

Taktekking

Platetaket må sees i sammenheng med Takkonstruksjon/Loft

Beskrivelse
Platetaket av metall med ukjent alder. Ut fra symptomer og slitasjegrad rundt tidlig 1990.

Vurdering av avvik:

- Mer enn halvparten av forventet brukstid er passert på taktekkningen.
- Mer enn halvparten av forventet brukstid er passert på undertaket.
- Utvendige beslagsløsninger er ikke fagmessig utført.

Vindskier har råteskader, mangler beslag/vannbrett i ett parti.

Konsekvens/tiltak

- Andre tiltak:
- Tidspunkt for utskiftning av taktekking nærmer seg.

Vindskier med råteskader bør skiftes ut, og det bør monteres beslag eller vannbrett der dette mangler. Dersom tiltak ikke utføres, øker risikoen for ytterligere råteskader og vanninntrenging i takkonstruksjonen.

Nedløp og beslag

Beskrivelse
Beslag, rennekroker kan være av samme alder som taktekkningen.

Vurdering av avvik:

- Det er ikke tilfredsstillende bortledning av vann fra taknedløp ved grunnmur.
- Det er påvist andre avvik:

Det er montert rennekroker, renner er ikke montert.

Konsekvens/tiltak

- Andre tiltak:
- Det bør lages system for bortledning av vann fra taknedløp ved grunnmur.

Det bør monteres takrenner for å sikre tilfredsstillende bortledning av vann fra taknedløp ved grunnmur. Manglende takrenner kan føre til ytterligere fuktskader på kledning.

Kostnadsestimat: 20 000 - 100 000



Renner er ikke montert,



Feil utført beslag i overgang tak/fasade.

Veggkonstruksjon

Beskrivelse
Utvendig kledning er av variabel alder med generell slitasjegrad.

Vurdering av avvik:

- Det er påvist betydelige råteskader i bordkledningen.

Det er flere partier ed godt synlig råte i kledningen.

Konsekvens/tiltak

- Råteskader i bordkledningen vil fortsette å utvikle seg både i tilliggende bordkledning og til bakenforliggende veggkonstruksjon, dersom en ikke foretar tiltak.
- Råteskadet trekledning må skiftes ut.

Det bør skiftes ut råteskadet kledning for å hindre videre skade på underliggende konstruksjon. Dersom råteskadet kledning ikke utbedres, kan dette føre til ytterligere fuktskader og redusert levetid for veggkonstruksjonen.

Kostnadsestimat: 20 000 - 100 000

Tilstandsrapport



En del råte ved pipestokk.



Terrasseområde



Ved utgang bakgang. Kryp kjeller uten tilgang (ventil)

TG 1U Takkonstruksjon/Loft

Punktet må sees i sammenheng med Taktekkning

Beskrivelse

Takkonstruksjonen er kledd inne. Visuell kontroll av konstruksjonen og stikktakninger er derfor ikke mulig.

Det er ukjent om konstruksjonen er etterisolert. På oppføringstidspunktet var det ikke vanlig å isolere (før 1969 forskriften). Manglende ventilering kan føre til kondens og videre til fukt/råte skader.

Vurdering av avvik:

- Hele takkonstruksjonen er gjenbygget. Det er ingen mulighet til vurdering utover alder og observasjoner fra underliggende etg.

Konsekvens/tiltak

- Det må gjennomføres ytterligere undersøkelser.

Det bør anordnes luke til høyloft for kontroll av takkonstruksjon.

TG 2 Vinduer

Beskrivelse

Vinduene er stort sett fra 1960 og begynnelsen av 1980 til midten av 1980 tallet.

Vurdering av avvik:

- Det er påvist andre avvik:

Vinduene har variable med generell slitasjegrad og manglende vedlikehold de senere år.

Konsekvens/tiltak

- Andre tiltak:

Vinduer som kan benyttes må behandles for forlenget levetid.

TG 3 Vinduer - 2

Beskrivelse

To til 3 av vinduene i 1.etg. må skiftes bla. pga. råteskader.

Vurdering av avvik:

- Det er påvist vinduer med fukt/råteskader.

Råteskadete vinduer må skiftes.

Når det gjelder vinduer i kjeller er kanskje toleransegraden større enn for 1.etg.

Konsekvens/tiltak

- Vinduer med råteskader må erstattes med nye.

Kostnadsestimat: 20 000 - 100 000



Stuevindu defekt.

TG 3 Dører

Beskrivelse

Det er fire dører i hytten av varierende alder og tilstand.

Vurdering av avvik:

- Karmene i dører er værslitte utvendig og det er sprekker i trevirket.

Dører i 1.etg. er slitte med variable fra 60, 70 og 80 tallet. Kjellerdører bør skiftes ut.

Konsekvens/tiltak

- Det må påregnes noe vedlikehold og at enkelte dører må skiftes ut.

Begge kjellerdører har defekter som tilsier utskifting. I 1.etg. kan dører har noe mer gjenværende brukstid.

Kostnadsestimat: 20 000 - 100 000

Tilstandsrapport



Kjellerdør bla. med defekter i terskel.

TG 2 Balkonger, terrasser og rom under balkonger

Beskrivelse

Støpt balkongdekke fra byggeår med rekkverk av mur.

Vurdering av avvik:

- Det er påvist andre avvik:

Armeringsrust på undersiden.

Rekkverk for lavt i forhold til dagens krav til sikkerhet.

Konsekvens/tiltak

- Andre tiltak:

Armeringsrust på undersiden bør utbedres for å hindre videre korrosjon og svekkelse av konstruksjonen. Rekkverkets høyde bør vurderes og eventuelt tilpasses dagens krav for å redusere risikoen for fallulykker.



Armeringsrust under støpt balkong.

INNVENDIG

TG 2 Overflater

Vurdering av avvik:

- Overflater har en del slitasjegrad utover det en kan forvente.

Under teppe er det feillagt gulv som anses lagt som egeninnsats i sin tid.

Konsekvens/tiltak

- Overflater må utbedres eller skiftes.

TG 3 Etasjeskille/gulv mot grunn

Beskrivelse

Enkelt bjelkelag sett fra kjeller.

Vurdering av avvik:

- Det er påvist fuktskader i etasjeskiller
 - Målt høydeforskjell på over 30 mm gjennom hele rommet.
- Tilstandsgrad 3 gis med bakgrunn i standardens krav til godkjente måleavvik.

Fuktmålinger langs yttervegg viser forhøyete verdier i trebjelkelag. Særlig langs entresiden. Borebilleaktivitet i bjelkelag.

Konsekvens/tiltak

- For å få tilstandsgrad 0 eller 1 må høydeforskjeller rettes opp. Ytterligere undersøkelser må foretas for å få kartlagt omfanget for utbedring.

Kostnadsestimat: 20 000 - 100 000



Råte i treverk oppå grunnmur i retning entreside.



TG 3 Pipe og ildsted

Beskrivelse

Mursteinspipe fra byggeår montert utenpå yttervegg.

Vurdering av avvik:

- Det er påvist brennbart materiale nærmere enn 300 mm fra sotluke/feieluke.
- Det er påvist sprekker og/eller riss i pipe.

Feieluken utvendig mangler.

Konsekvens/tiltak

- Pipe kan ikke brukes før den er utbedret forskriftsmessig.

Kostnadsestimat: 20 000 - 100 000

Tilstandsrapport



Sprekker i pipe.



Treverk for nær feieluke, feieluke mangler.

TG 3 Kryp Kjeller

Beskrivelse

Tilbygg som danner entre med utgang har krypkjeller uten inngang. Synlige ventilert som dels mangler ventilrister.

Vurdering av avvik:

- Det er ikke tilfredsstillende ventilering av krypkjeller.
- Det er påvist skader på konstruksjoner i krypkjeller som er forårsaket av råte eller sopp.

Mye tyder på råteskader i etasjeskille mot krypkjeller.

Konsekvens/tiltak

- Skadet treverk må skiftes.
- Gjennomføre ytterligere undersøkelser og foreta utbedring av skade.

Kostnadsestimat: 20 000 - 100 000



25 vekt% i bunnsvill som støter mot krypkjeller. Måling foretatt over plassering av varmtvannsbereder.

TG 2 Innvendige dører

Beskrivelse

Innvendige dører i normal stand.

Vurdering av avvik:

- Det er påvist avvik som tilsier at det bør foretas tiltak på enkelte dører.

Konsekvens/tiltak

- Enkelte dører må justeres.

KJØKKEN

1. ETG. > KJØKKEN

TG 2 Overflater og innredning

Beskrivelse

Kjøkkeninnredningen er ikke koblet til vann. Gassplattetopp er ikke funksjonstestet

Kjøkkenet ble hentet på finn gratis og montert for ca 3 år siden.

Vurdering av avvik:

- Det er påvist andre avvik:

Kjøkkeninnredning kan være montert som egeninnsats og ikke komplett.

Konsekvens/tiltak

- Andre tiltak:

Kjøkkeninnredningen anbefales å ferdigstilles med mer fagmessig oppsett. Understøttelse med treklosser skal normalt sett ikke være nødvendig.



1. ETG. > KJØKKEN

TG 1 Avtrekk

Beskrivelse

Avtrekk fungerer med enkel test ved hjelp av A4 ark og det registreres sug mot avtrekket.

TEKNISKE INSTALLASJONER

TG 2 Avløpsrør

Beskrivelse

Det er montert opp utenpåliggende avløp fra en utslagsvask innvendig.

Vurdering av avvik:

- Det er påvist ufagmessig utførelse av avløpsledninger.

Konsekvens/tiltak

Tilstandsrapport

• Andre tiltak:

Røropplegget bør utbedres av fagperson for å sikre forskriftsmessig utførelse og hindre risiko for lekkasjer eller funksjonssvikt i avløpssystemet.

1 TG 1 Ventilasjon

Beskrivelse

Hytta har ingen andre krav enn naturlig avtrekk.

1 TG 2 Varmtvannstank

Beskrivelse

Det er montert en varmtvannsbereder i kjeller.

Vurdering av avvik:

- Det er påvist at varmtvannstank er over 20 år

Det skal formelt sett ikke være innlagt vann i hytta.

Konsekvens/tiltak

- Det er ikke behov for utbedringstiltak siden tanken fungerer i dag, men ut ifra alder kan skader plutselig oppstå på eldre tanker.

Elektrisk anlegg

Dette er en forenklet kontroll begrenset til de spørsmål og undersøkelser som forskrift til avhendingslova (tryggere bolighandel) § 2-18 inneholder. Dette kan ikke sammenlignes med en kontroll utført av offentlig myndighet (Det lokale eltilsyn) eller registrert elektrovirksomhet, og en bygningssakkyndig har verken kompetanse eller lov til å foreta en slik kontroll.

Tilstanden er vurdert ut fra den forenklete og begrensede kontrollen som forskriften inneholder. El-anlegget kan ha feil og mangler som en slik forenklet undersøkelse ikke vil avdekke. Vær derfor oppmerksom på denne risikoen, og søk videre veiledning eller få en fullstendig kontroll utført av registrert elektrovirksomhet.

Beskrivelse

Sikringsskap med skrusikringer og kursoversikt på innsiden av skapdør.

1. Foreligger det eltilsynsrapport de siste 5 år, og det er ikke foretatt arbeid på anlegget etter denne, utenom retting av eventuelle avvik i eltilsynsrapport (dvs en el-tilsynsrapport uten avvik)?

Nei

Spørsmål til eier

2. Når ble det elektriske anlegget installert eller sist gang totalt rehabilitert (årstall)? Med totalt rehabilitert menes fullstendig utskiftet anlegg fra inntakssikring og videre.
1952 Det er ikke opplyst når hytten fikk innlagt strøm. Skrusikringer var vanlig frem til rundt 1985. Ut fra alder på brytere kan hytta ha hatt strøm ved byggeår.

3. Er alle elektriske arbeider/anlegg i boligen utført av en registrert elektroinstallasjonsvirksomhet?

Ja

4. Er det elektriske anlegget utført eller er det foretatt tilleggsarbeider på det elektriske anlegget etter 1.1.1999?

Nei

Det er montert moderne måler.

5. Foreligger det kontrollrapport fra offentlig myndighet – Det Lokale Eltilsyn (DLE) eller eventuelt andre tilsvarende kontrollinstanser med avvik som ikke er utbedret eller kontrollen er over 5 år?

Ja Opplysninger i egenerklæring bekrefter at det er foretatt kontroll av anlegget i regi av Elektro smart As.

6. Forekommer det ofte at sikringene løses ut?

Nei

7. Har det vært brann, branntilløp eller varmgang (for eksempel termiske skader på deksler, kontaktpunkter eller lignende) i boligens elektriske anlegg?

Nei

Generelt om anlegget

8. Er det tegn til at det har vært termiske skader (tegn på varmgang) på kabler, brytere, downlights, stikkontakter og elektrisk utstyr? Sjekk samtidig tilstanden på elektrisk tilkobling av varmtvannsbereder, jmfør eget punkt under varmtvannstank

Nei

9. Er der synlig defekter på kabler eller er disse ikke tilstrekkelig festet?

Nei

Inntak og sikringsskap

10. Er det tegn på at kabelinnføringer og hull i inntak og sikringsskap ikke er tette, så langt dette er mulig å sjekke uten å fjerne kapslinger?

Nei

11. Finnes det kursfortegnelse, og er den i samsvar med antall sikringer?

Ja

12. Foreta en helhetsvurdering av det elektriske anlegget, dets alder, allmenne tilstand og fare for liv og helse. Bør det elektriske anlegget ha en utvidet el-kontroll?

Ja Det anbefales å vedlegge kontroll fra Elektro smart As ifb. med salg av eiendommen.

Generell kommentar

Dette er en forenklet kontroll begrenset til de spørsmål og undersøkelser som forskrift til avhendingslova (tryggere bolighandel) § 2-18 inneholder. Bygningssakkyndig har verken kompetanse eller lov til å friskmelde elektriske anlegg.

Tilstandsgraden er vurdert ut fra den forenklete og begrensede kontrollen som forskriften inneholder. El-anlegget kan ha feil og mangler som en slik forenklet undersøkelse ikke vil avdekke.

Tilstandsrapport



Sikringskap med skrusikringer.



Eldre bryter med kabel fra 50 tallet.

TOMTEFORHOLD

Byggegrunn

Beskrivelse

Ikke synlige tegn til setninger eller skeivheter som indikerer mangler ved selve fundamenteringen på hovedbygg.

TG 2 Fuktsikring og drenering

Beskrivelse

Til orientering:
Som grunnregel vil alle bygg/dreneringer eldre enn 25 år få minst tilstandsgrad 2.

Vurdering av avvik:

- Mer enn halvparten av forventet levetid på drenering er overskredet.

Konsekvens/tiltak

- Overvåk tilstanden jevnlig. For å få tilstandsgrad 0 eller 1 må dreneringen skiftes ut, men tidspunktet for når dette er nødvendig er vanskelig å si noe om. Bruken av underetg/kjeller vil og være avgjørende.

TG 2 Grunnmur og fundamenter

Beskrivelse

Fra innsiden er grunnmuren i støpt utførelse. Kledd på utsiden med naturstein.

Vurdering av avvik:

- Det er påvist andre avvik:

Utenpåliggende naturstein har gliper som tyder på at enkelte kan løsne. Grunnmuren kan ha setninger.

Konsekvens/tiltak

- Andre tiltak:

Natursteinen bør kontrolleres jevnlig, og løse steiner bør sikres eller festes på nytt for å unngå at de løsner og faller ned.

Grunnmuren bør overvåkes for videre setninger, da dette kan føre til ytterligere skader på konstruksjonen og redusert stabilitet over tid.



TG 3 Terrengforhold

Beskrivelse

§ 2-17. Terrengforhold

Den bygningssakkyndige skal undersøke om det er tilstrekkelig fall fra grunnmur eller om terrenget skrånner innover mot boligen, og dessuten om takvann renner bort.

Vurdering av avvik:

- Terrenget faller inn mot bygningen og det er maksimale forhold for vann inn mot muren.

Konsekvens/tiltak

- Det bør foretas terrengjusteringer.

Kostnadsestimat: 20 000 - 100 000

Tilstandsrapport



Terreng langs entresiden heller inn mot grunnmur

FORHOLD SOM ÅPENBART KAN MEDFØRE FARE FOR HELSE, MILJØ OG SIKKERHET

Dette punktet inneholder tydelige og lett synlige forhold ved boligen som åpenbart kan påvirke helse, miljø og sikkerhet, og som bygningssakkyndige har oppdaget. Terskelen for hva som anses som åpenbart er høy, og det utføres ikke undersøkelser med sikte på å avdekke slike forhold. Punktet omfatter ikke skjulte eller ikke-synlige forhold, tekniske vurderinger eller forhold som krever spesialundersøkelser. Forhold vurderes etter byggteknisk forskrift på befaringstidpunktet. Røykvarslere og håndholdt brannslukningsutstyr vurderes etter gjeldende forskrift om brannforebygging.



Helse, miljø og sikkerhet

Beskrivelse

Fritidsboligen er oppført før teknisk forskrift av 1997 (TEK-97).

Bygg oppført før denne forskriften vil ha en del avvik jf. dagens forskrifter (TEK-17). Dette gjelder i særlig grad fritidsboliger. Avvik som er i tråd med krav den gang bygget var oppført vil ikke ha krav om å innfri senere forskriftskrav.

Alle boliger og hytter vil ha krav til røykvarslertstyr minst ihht. Byggeforskrift 15. november 1984 selv om bygget er oppført før denne datoen.

Vurdering av avvik:

- Det er ikke foretatt radonmålinger, og bygget er heller ikke utført med radonsperre.
- Det er ikke montert rekkverk på utvendige trapper.
- Det er mangler/skader på håndlukkerutstyr ihht gjeldende forskrift om brannforebygging.
- Det er mangler/skader på røykvarslertstyr ihht gjeldende forskrift om brannforebygging.
- Rekkverket på balkong eller terrasse er for lavt i forhold til dagens krav.

Konsekvens/tiltak

- Det bør gjennomføres radonmålinger.
- Rekkverk for utvendige trapper må monteres for å lukke avviket.
- Innhent nytt røykvarslertstyr.
- Det er ikke krav om utbedring av rekkverkshøyde opp til dagens forskriftskrav.
- Innhent nytt brannslukningsutstyr.

Bygninger på eiendommen

Anneks



Anvendelse

Byggeår

Kommentar

Standard

Enkel standard

Vedlikehold

Vedlikeholdsetterslep.

Merk: Bygget er ikke tilstandsvurdert

Arealer, byggetegninger og brannceller

Standard gjeldende fra 01.01.2024

Arealmålinger og arealoppsett er basert på Norsk standard 3940:2023 Areal- og volum-beregninger av bygninger. Arealet gjelder for tidspunktet da boligen ble målt

Hva er måleverdig areal?

Arealet i rommet må ha minst 1,90 m fri høyde over gulvet og minst bredde på 0,60 m. Et loft med skråtak vil for eksempel bare få registrert målbart areal der høyden er minst 1,90 m og bredden minst 0,60 m. Rommet må ha dør eller luke og gangbart gulv.

Hva er bruksareal?

BRA = BRA-i + BRA-e + BRA-b

Bruksarealet for bygningen er bruttoarealet minus arealet som opptas av yttervegger.

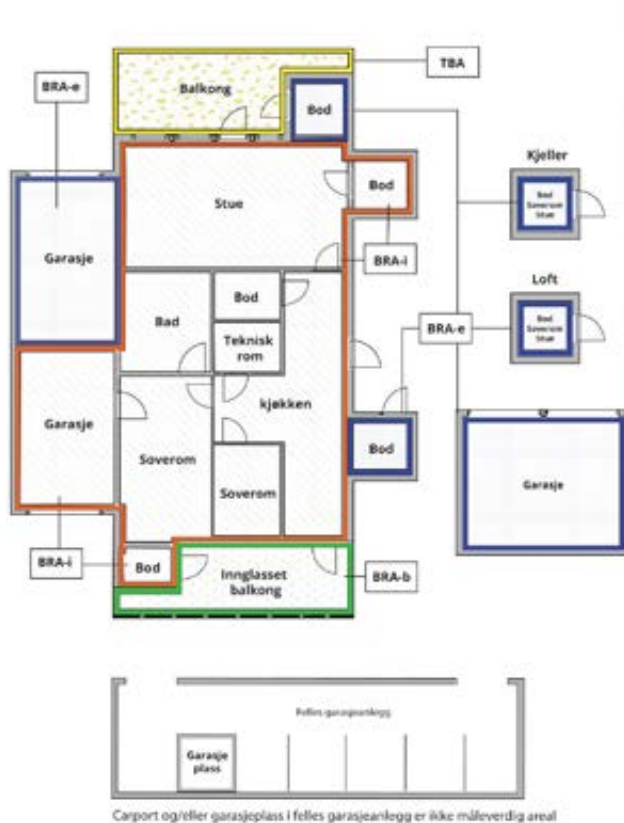

| | |
|--|---|
| Internt bruksareal (BRA-i) | Arealet innenfor boenheten(e) |
| Ekstern bruksareal (BRA-e) | Arealet av alle rom utenfor boenheten(e) og som tilhører denne, slik som for eksempel bodar |
| Innglasset balkong mv (BRA-b) | Arealet av innglasset balkong, veranda eller altan når denne er tilknyttet boenheten(e) |
| Terrasse- og balkongareal (TBA) | Arealet av terrasser, åpne balkonger og åpen altan tilknyttet boenheten(e) |
| Gulvareal (GUA) | Er sum av BRA (bruksareal) og ALH (areal med lav takhøyde). Areal med lav takhøyde (ALH) er ikke måleverdig areal, som skyldes skråtak og lav himlingshøyde. GUA kan opplyses i markedsføring der det er aktuelt for den konkrete boligen og kun sammen med BRA-i, for eksempel der gulvflaten har en verdi og har funksjon ved møblering og bruk av rommene. Ikke innredet areal som kaldloft, måles og oppgis normalt ikke. |

Arealet kan ikke alltid fastsettes nøyaktig

Areal kan være komplisert eller umulig å måle opp nøyaktig fordi det er vanskelig å fastslå tykkelsen på innervegger, skjevheter i og utforming av bygningskonstruksjoner som karnapp, buer og vinkler som ikke er rette, åpne rom over flere etasjer og så videre.

Eiendommens markedsverdi kan ikke baseres på en matematisk beregning basert på antall kvadratmeter opplyst i rapporten. Opplysninger om areal kan altså ikke alene benyttes for å beregne eiendommens verdi.

Den bygningsakkyndige kan avdekke eventuelle bruksendringer og avvik i branncelleinndeling

Den bygningsakkyndige ser på byggetegninger hvis de er tilgjengelige og dette er en del av oppdraget, og vurderer bruken av boligen opp mot tegningene. Hvis den bygningsakkyndige avdekker at en bolig ikke ser ut til å være delt opp i brannceller etter kravene i byggeteknisk forskrift på befaringstidspunktet, skal det opplyses om dette.

Reglene om bruksendring og brannceller kan være kompliserte. Søk videre faglige råd om rapporten ikke gir deg svar. Den bygningsakkyndige kan ikke vurdere og svare på alle spørsmål, og kan heller ikke vite om kommunen kan gi unntak for kravene som gjelder. [Vil du vite mer?](#)

Om brannceller

En branncelle er hele eller avgrensede deler av en bygning hvor en brann fritt kan utvikle seg uten at den kan spre seg til andre bygninger eller andre deler av bygningen i løpet av en fastsatt tid.

Om bruksendring

Bruksendring er å endre bruken av et rom fra en tillatt bruk til en annen. Dette kan kreve søknad og tillatelse, for eksempel hvis du endrer et rom fra bod til soverom eller arbeidsrom, eller hvis du endrer en bolig til to separate boliger.

Rom for varig opphold har krav til takhøyde, romstørrelse, rømningsvei og lysforhold som må være oppfylt. Du kan søke kommunen om unntak for kravene, men kan ikke regne med å få unntak for krav som går på helse og sikkerhet, for eksempel krav til rømningsvei.

Bruksendring som krever godkjenning, og som ikke er søkt bruksendret, er ulovlig. Kommunen kan etter plan- og bygningsloven kapittel 32 forfølge overtredelser. Kommunen kan pålegge deg å avslutte den ulovlige bruken, eventuelt å rette eller tilbakeføre rommet til godkjent bruk.

Arealer

Fritidsbolig

| Etasje | Bruksareal BRA m ² | | | SUM | Terrasse- og balkongareal (TBA) |
|----------------|-------------------------------|-----------------------------|----------------------------|-----|---------------------------------|
| | Internt bruksareal (BRA-i) | Eksternt bruksareal (BRA-e) | Innglasset balkong (BRA-b) | | |
| Kjeller | | 32 | | 32 | |
| 1.etg. | 45 | | | 45 | 9 |
| SUM | 45 | 32 | | | 9 |
| SUM BRA | 77 | | | | |

Romfordeling

| Etasje | Internt bruksareal (BRA-i) | Eksternt bruksareal (BRA-e) | Innglasset balkong (BRA-b) |
|---------|------------------------------------|--|----------------------------|
| Kjeller | | Uinnredet kjellerrom, uinnredet kjellerrom 2 | |
| 1.etg. | Entré/gang, kjøkken, stue, soverom | | |

Lovlighet

Byggetegninger

Det foreligger ikke tegninger

Kommentar: Eldre fritidsbolig. Ingen bygningsdokumentasjon på denne eiendommen.
Dokumentsenteret Sandnes kommune

Nyere håndverkstjenester

Er det ifølge eier utført håndverkstjenester på boligen siste 5 år?

Ja Nei

Anneks

| Etasje | Bruksareal BRA m ² | | | SUM | Terrasse- og balkongareal (TBA) |
|----------------|-------------------------------|-----------------------------|----------------------------|-----|---------------------------------|
| | Internt bruksareal (BRA-i) | Eksternt bruksareal (BRA-e) | Innglasset balkong (BRA-b) | | |
| 1.etg. | | 5 | | 5 | |
| SUM | | 5 | | | |
| SUM BRA | 5 | | | | |

Romfordeling

| Etasje | Internt bruksareal (BRA-i) | Eksternt bruksareal (BRA-e) | Innglasset balkong (BRA-b) |
|--------|----------------------------|-----------------------------|----------------------------|
| 1.etg. | | Utedass, bod | |

Lovlighet

Byggetegninger

Det foreligger ikke tegninger

Kommentar: Eldre fritidsbolig. Ingen bygningsdokumentasjon på denne eiendommen.

Nyere håndverkstjenester

Er det ifølge eier utført håndverkstjenester på boligen siste 5 år?

Ja Nei

Befarings - og eiendomsopplysninger

Befaring

| Dato | Til stede | Rolle |
|-----------|-------------------------------------|------------------------|
| 15.5.2026 | Tor Arve Lea Janne Mai Osmundsen | Takstingeniør Kunde |

Matrikkeldata

| Kommune | gnr. | bnr. | fnr. | snr. | Areal | Kilde | Eieforhold |
|--------------|------|------|------|------|-----------------------|----------------------------|---------------|
| 1108 SANDNES | 97 | 121 | | 0 | 1326.6 m ² | BEREGNET AREAL (Ambita) | Ikke relevant |

Adresse

Espefjellstien 41

Hjemmelshaver

Osmundsen Janne Mai

Eiendomsopplysninger

Adkomstvei

Eiendommen har ikke adkomst via vei, bare over gangsti.

Tilknytning vann

Bygningen har ikke innlagt vann.

Tilknytning avløp

Bygningen har ikke innlagt avløp.

Regulering

Eiendommen ligger i et område avsatt til LNF-område i kommuneplanen (landbruk, natur, fritid).

Tinglyste/andre forhold

Se meglers prospekt

Kilder og vedlegg

Dokumenter

| Beskrivelse | Dato | Kommentar | Status | Sider | Vedlagt |
|----------------------|------------|--|-------------|-------|---------|
| Kommunalinformasjon | 11.05.2026 | Det er kun plantegning og ev. ferdigattest/brukstillatelse (om det er) som kontrolleres ifb. utarbeidelse av tilstandsrapporten. | Gjennomgått | | Nei |
| Egenerklæringsskjema | 19.05.2026 | | Gjennomgått | | Nei |
| Energimerking | 18.05.2026 | | Gjennomgått | | Nei |

Revisjoner

| Versjon | Ny versjon | Kommentar |
|---------|------------|-----------|
| 1 | 19.05.2026 | |

For gyldighet på rapporten se forside

Forutsetninger

Tilstandsrapportens avgrensninger

STRUKTUR OG REFERANSENIVÅ

• Rapporten baserer seg på krav i forskrift til avhendingslova (tryggere bolighandel). Rapportens struktur, metode og begrepsbruk følger i hovedsak Norsk Standard NS 3600:2018 (teknisk tilstandsanalyse ved omsetning av bolig), samt Takstbransjens retningslinjer for arealmåling når det gjelder fordeling mellom P-areal og S-areal.

• Bygningssakkyndig er ikke ansvarlig for tilbakeholdt eller uriktig informasjon, som har betydning for tilstandsvurderingen. Rapporten beskriver avvik, det vil si en tilstand som er dårligere enn referansenivået. Rapporten vil normalt ikke fremheve positive sider ved boligen ut over det som fremgår av tilstandsgradene.

• For anbefalte tiltak ved TG2 og TG3 må du vurdere om tiltakene er nødvendige og lønnsomme. Hva det vil koste å utbedre rom eller bygningsdeler vil avhenge av registrerte avvik og tiltak som kommer frem i rapporten. Anslaget er gitt på generelt grunnlag basert på prisintervaller. Anslaget må ikke forveksles med en konkret vurdering og tilbud fra en entreprenør eller håndverker. Utbedringskostnadene vil også avhenge av personlige preferanser og markedspris på materialer og tjenesteyter.

• Vurdering mot byggeregler
Den bygningssakkyndige vil vurdere boligen mot hvordan det var vanlig å bygge og regler som gjaldt på søknadstidspunktet. Noen rom og bygningsdeler slik som bad og vaskerom, og forhold som gjelder sikkerhet mot brann, rekkverk og trapper osv., vil den bygningssakkyndige vurdere mot dagens regelverk. Etter dagens regelverk vil disse kunne få en tilstandsgrad 2 eller 3 uten at det nødvendigvis er krav om at avviket må utbedres.

PRESISERINGER

Tilstandsrapporten gjelder hovedbygget. Tilleggsbygninger, som for eksempel garasje, gis kun en enkel beskrivelse.

Avvik er vurdert ut fra tekniske forskrifter på godkjenningstidspunktet for bygget. Noen bygningsdeler er vurdert etter gjeldende teknisk forskrift på befaringstidspunktet. Dette gjelder blant annet:

i. våtrom (bad, vaskerom) og andre fuktutsatte rom

ii. forhold knyttet til brann, rømming, sikkerhet, for eksempel rekkverkhøyder/åpninger, ulovlige bruksendringer, brannceller osv.

• For skjulte konstruksjoner, som vann og avløp uten dokumentasjon, er kvalitet og alder vurdert.

• Fastmonterte installasjoner, for eksempel innfelt belysning og høyttalere, skal ikke demonteres for å sjekke dampsperrer bak. Dette er av hensyn til bygningssakkyndiges kompetanse og risikoen for skade.

• Kontroll av fukt i konstruksjonen ved hulltaking i bad og vaskerom (våtrom), rom under terreng (kjelleretasje, underetasje og sokkeetasje) eller andre bygningsdeler, skal skje etter eiers aksept. Hulltaking av våtrom og rom under terreng kan i visse tilfeller unnlates (ref. forskrift til avhendingslova).

• Kontroll av romfunksjoner for P-ROM blir bare utført når det ikke

foreligger godkjente og byggemeldte tegninger, eller når tegninger ikke stemmer med dagens bruk.

• Bygningssakkyndig gir en forenklet vurdering av branntekniske forhold og elektriske installasjoner i boligen hvis det er mer enn fem år siden siste el-tilsyn. Ved behov for grundigere undersøkelser, kan bygningssakkyndig anbefale boligkjøper ta kontakt med offentlige myndigheter eller en kvalifisert elektrofaglig fagperson.

TILLEGGSUNDERSØKELSER

Etter avtale med eier kan tilstandsanalysen utvides til også å omfatte tilleggsundersøkelser utover minimumskravet i forskriften.

BEFARINGEN

Rapporten gir en vurdering av byggverk og bygningsdeler som bygningssakkyndig har observert, og som fremkommer av forskrift til avhendingslova. Rapporten er likevel ingen garanti for at det ikke kan finnes skjulte feil, skader og mangler. NS 3600:2018 (teknisk tilstandsanalyse ved omsetning av bolig) har undersøkelsesnivå 1 til 3, hvor nivå 1 er det laveste og basert på visuell observasjon. Rapporten er basert på undersøkelsesnivå 1, med noen få unntak: våtrom og rom under terreng.

I praksis betyr dette at:

• befaringen skal begrenses til kun visuelle observasjoner på tilgjengelige flater uten fysiske inngrep (f.eks. riving).

• flater som er skjult av snø eller på annen måte ikke er tilgjengelig eller skjult, blir ikke kontrollert.

• det blir ikke utført funksjonsprøving av bygningsdeler, som isolasjon, piper, ventilasjon, elektrisk anlegg, osv.

• det gis ikke en vurdering av boligens tilbehør, hvite- og brunevarer og annet inventar. Dette gjelder også integrert tilbehør.

• inspisering av yttertak er basert på det som er synlig, normalt på innsiden fra loftet og utvendig fra stige/bakkenivå. I en del situasjoner er det ikke sikkerhetsmessig forsvarlig å undersøke taket fra utsiden, og da vil vurderingen være basert på alder og materialer.)

• stikkprøvetakninger er tilfeldig valgt og kan innebære kontroll under overflaten med spiss redskap eller lignende.

UTTRYKK OG DEFINISJONER

• Referansenivå: kravet til bygningsdelen eller rommet på byggetidspunktet.

• Tilstand: byggverkets eller bygningsdelens tekniske, funksjonelle eller estetiske status på et gitt tidspunkt.

• Symptom: forhold som gir indikasjon på hvilken tilstand et byggverk eller en bygningsdel befinner seg i. Benyttes ved beskrivelse av avvik og alder.

• Skadegjører: i hovedsak råte, sopp og skadedyr.

• Fuktøk: overflatesøk med egnet søkeutstyr som fuktindikator eller visuelle observasjoner.

Forutsetninger

- Fuktmåling: måling av fuktinnhold i materiale eller i bakenforliggende konstruksjon ved bruk av egnet måleutstyr, blant annet hammerelektrode og pigger.

- Hulltaking: boring av hull for inspeksjon og fuktmåling i risikoutsatte konstruksjoner, primært i tilstøtende vegger til bad, utforede kjellervegger og eventuelt i oppforede kjellergulv.

- Normal slitasjegrad: forventet slitasje av materiale i overflaten som er basert på enkle visuelle observasjoner. Kan vurderes sammen med bygningsdelens alder.

- Forventet gjenværende brukstid: anslått tid et byggverk eller en del av et byggverk vil kunne tjene sitt formål (NS 3600:2018, termer og definisjoner punkt 3.9).

AREALBEREGNING FOR BOENHETER

- Areal fastsettes etter Forskrift til avhendingsloven og Norsk Standard 3940 Areal- og volum-beregninger av bygninger fra 2023.

- Areal oppgis i hele kvadratmeter i rapporten, og gjelder for det tidspunkt oppmålingen fant sted.

- Bruksareal (BRA) er det måleverdige arealet som er innenfor omsluttete vegger målt i gulvhøyde (bruttoareal minus arealet som opptas av yttervegger). I tillegg til gulvhøyde gjelder regler om fri bredde for at arealet skal være måleverdig, med betydning for BRA av for eksempel loft med skråtak. BRA består av internt bruksareal (BRA-i), eksternt bruksareal (BRA-e) og innglasset balkong mv (BRA-b). Terrasse- og balkongareal (TBA) opplyses der tilstandsrapporten skal benyttes i boligomsetningen og der det er aktuelt. I tillegg kan gulvareal (GUA) og areal med lav takhøyde (ALH) opplyses sammen med BRA der det er aktuelt og en del av oppdraget. Rom skal ha atkomst og gangbart gulv for å kunne regnes som BRA/måleverdig areal.

- Arealet måles og oppgis dersom arealet oppfyller krav til måleverdighet, slik som at arealet må ha minst en bredde på 0,6m og minst en høyde på 1,9 m osv. Et rom kan være i strid med teknisk forskrift og mangle godkjenning hos kommunen for den aktuelle bruken, uten at dette får betydning for om arealet måles og oppgis i tilstandsrapporten. Når arealet måles tas det ikke hensyn til om arealet er lovlig oppført eller om bruken er lovlig, bruksendringer, lysforhold eller andre sikkerhetsmangler.

- Eiendommens markedsverdi kan ikke baseres på en rent matematisk beregning i forhold til antall kvadratmeter opplyst i rapporten. Opplysninger om areal kan altså ikke alene benyttes for beregning av eiendommens verdi.

- Rom som ligger utenfor boenheten, men som eier har påvist og/eller opplyst at tilhører boenheten, er oppmålt og inkludert i BRA-e. Det er ikke fremvist dokumentasjon på at rommet tilhører boenheten, med mindre dette er angitt særskilt. Rom utenfor boenheten kan omdisponeres av borettslaget/sameiet og dette kan påvirke boligens BRA. Vær oppmerksom på at NS 3940:2023 og eierseksjonsloven har ulik definisjon av fellesareal. Ved arealmåling gjelder NS 3940:2023 som definerer fellesareal slik: "Delen av bygning som brukes av to eller flere bruksenheter eller til bygningens forvaltning, drift eller vedlikehold.

- Se øvrig informasjon om areal i rapporten, Norsk Standard 3940 (2012 og 2023) og veiledningen til disse.

Verdi, takstingeniøren og takstforetaket behandler personopplysninger som takstingeniøren trenger for å kunne utarbeide rapporten. Personvernerklæring med informasjon om bruk av personopplysninger og dine rettigheter finner du her [Personvernerklæring - iVerdi](#)

Tilstand (referanse) relateres til når bygningen-/bygningdelen ble tatt i bruk (1955). Siden det ikke er ferdigstelt eller andre opplysninger er 1955 satt som realistisk byggeår for eiendommen etter at tomt ble separert i 1951. Forskriftens referanse er gjeldende Plan-/og bygningslov m/teknisk forskrift gjeldende ved oppføringstidspunkt.

Denne fritidsboligen ble bygget og påbygget da 1949 forskriften (referanseforskrift) var gjeldende forskrift for boligeiendommer. Hytter/fritidsboliger er ikke regulert på samme måte som boliger med hensyn til krav til isolering, konstruksjon og krav til fks. soverom og våtrom når de er bygget før 1997 (TEK-97). I praksis bygges hyttebad ofte uten å tilfredstille byggeforskriftenes krav til våtrom. Norsk Standard og forskrift av 1.1.2022, har ingen skiller mellom fritidsboliger og boliger (fks, mildere vurderinger).

PERSONVERN



Adresse

Espesfjellstien 41, 4311 HOMMERSÅK

Dato for energimerking

18.05.2026

Merkenummer

Energiattest-2026-297254

Bygningskategori

Småhus

Bygningsnummer

170134850

Gårdsnummer

97

Bruksnummer

121

Seksjonsnummer

—

Bruksenhetsnummer

H0101

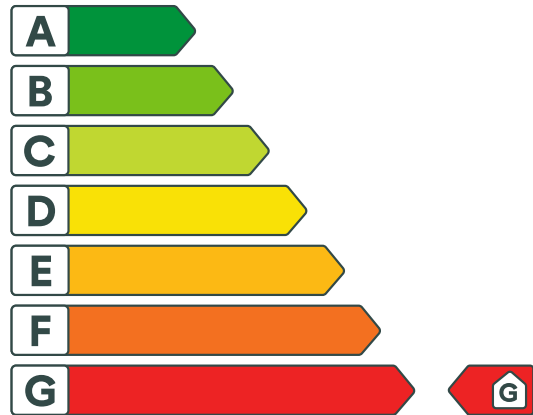

Energikarakteren

Energikarakteren angir hvor energieffektiv boligen er, inkludert oppvarmingsanlegget. Energikarakteren er beregnet ut fra den typiske energibruken for boligtypen. Beregningene er gjort ut fra normal bruk ved et gjennomsnittlig klima. Det er boligens energimessige standard og ikke bruken som bestemmer energikarakteren. Boligdata i denne attesten er beregnet ut fra opplysninger som er gitt av boligeier. Der opplysninger ikke er oppgitt, brukes typiske standardverdier for den aktuelle bygningstypen.



Boliginformasjon

Byggeår

1955

Bygningstype

Fritidsbolig

Bruksareal

77,0 m²

Oppvarmet bruksareal

45,0 m²

Oppvarmet etasje

1

Bygningsmateriale

Tre

Oppvarming

Elektrisitet, Ved

Ventilasjon

Naturlig ventilasjon



Energi

Beregnet vektet levert energi i normert klima er et nøkkeltall for å vurdere en bygnings energieffektivitet, der ulike energibærere (strøm, fjernvarme, varmepumpe) vektet ulikt.

Beregnet vektet levert energi i normert klima

Pr. KVM pr. år

546,30 kWh/m²

Beregnet levert energi i lokalt klima

Pr. KVM pr. år

483,01 kWh/m²

Totalt levert pr. år

23 229 kWh



Espefjellstien 41, 4311 HOMMERSÅK



Detaljer

| | |
|-------------------------------|----------------------------|
| Bygningsform Nei | Vegger Nei |
| Vindu Nei | Gulv Nei |
| Takkonstruksjon Nei | Ytterdører Nei |
| Energibruk Nei | Lekkasjetall Nei |
| Solceller Nei | |



Espesfjellstien 41, 4311 HOMMERSÅK



Tiltak

Brukertiltak

Tiltak 1: Tiltak utendørs

Monter urbryter (koblingsur) på motorvarmeren slik at den ikke står på mer enn nødvendig. Skift til sparepærer. Sparepærer på 5, 7, 11, 15, og 20 W tilsvarer glødelamper på henholdsvis 25, 40, 60, 75 og 100 W, og de varer dessuten lenger, 8.000-15.000 timer mot 1.000-2.500 timer for glødelamper. Det kan monteres fotocelle på utebelysningen slik at det automatisk går av/på etter dagslyset/mørket. Eller det kan monteres bevegelsessensor slik at lyset kun går på ved bevegelse og slås av automatisk etter forhåndsinnstilt tid. For snøsmelteanlegg som kun er manuelt styrt av/på eller ift. Lufttemperatur kan det installeres automatikk slik at snøsmelteanlegget både er temperatur- og nedbørsstyrt dvs. når det registreres nedbør og kulde samtidig.

Tiltak 2: Bruk varmtvann fornuftig

Bytt til sparedusj hvis du ikke har. For å finne ut om du bør bytte til sparedusj eller allerede har sparedusj kan du ta tiden på fylling av ei vaskebøtte; nye sparedusjer har et forbruk på kun 9 liter per minutt. Ta dusj i stedet for karbad. Skift pakning på dryppende kraner. Dersom varmtvannsberederen har nok kapasitet kan temperaturen i berederen reduseres til 70gr.

Tiltak 3: Slå el.apparater helt av

Elektriske apparater som har stand-by modus trekker strøm selv når de ikke er i bruk, og må derfor slås helt av.

Tiltak 4: Følg med på energibruken i boligen

Gjør det til en vane å følge med energiforbruket. Les av måleren månedlig eller oftere for å være bevisst energibruken. Ca halvparten av boligens energibruk går til oppvarming.

Tiltak 5: Luft kort og effektivt

Ikke la vinduer stå på gløtt over lengre tid. Luft heller kort og effektivt, da får du raskt skifta lufta i rommet og du unngår nedkjøling av gulv, tak og vegger.

Tiltak 6: Vask med fulle maskiner

Fyll opp vaske- og oppvaskmaskinen før bruk. De fleste maskiner bruker like mye energi enten de er fulle eller ikke.

Tiltak 7: Slå av lyset og bruk sparepærer

Slå av lys i rom som ikke er i bruk. Utnytt dagslyset. Bruk sparepærer, spesielt til utelys og rom som er kalde eller bare delvis oppvarmet.

Tiltak 8: Spar strøm på kjøkkenet

Ikke la vannet renne når du vasker opp eller skyller. Bruk kjeler med plan bunn som passer til platen, bruk lokk, kok ikke opp mer vann enn nødvendig og slå ned varmen når det har begynt å koke. Slå av kjøkkenventilatoren når det ikke lenger er behov. Bruk av microbølgeovn til mindre mengder mat er langt mer energisparende enn komfyren. Tin frossenmat i kjøleskapet. Kjøl - og frys skal avrimes ved behov for å hindre unødvendig energibruk og for høy temperatur inne i skapet / boksen (nye kjølekap har ofte automatisk avriming). Fjern støv på kjøleribber og kompressor på baksiden. Slå av kaffetraker når kaffen er ferdig traktet og bruk termos. Oppvaskmaskinen har innebygde varmeelementer for oppvarming av vann og skal kobles til kaldvannet, kobles den til varmtvannet øker energibruken med 20 - 40 % samtidig som enkelte vaske - og skylleprosesser foregår i feil temperatur.

Tiltak 9: Velg hvitevarer med lavt forbruk

Når du skal kjøpe nye hvitevarer så velg et produkt med lavt strømforbruk. Produktene deles inn i energiklasser fra A til G, hvor A er det minst energikrevende. Mange produsenter tilbyr nå varer som går ekstra langt i å være energieffektive. A+ og det enda bedre A++ er merkinger som har kommet for å skille de gode fra de ekstra gode produktene.

Tiltak 10: Redusér innetemperaturen

Ha en moderat innetemperatur, for hver grad temperatursenkning reduseres oppvarmingsbehovet med 5 %. Mennesker er også varmekilder; jo flere gjester – desto større grunn til å dempe varmen. Ha lavere temperatur i rom som brukes sjelden eller bare deler av døgnet. Monter tetningslister rundt trekkfulle vinduer og dører (kan sjekkes ved bruk av myggspiral/røyk eller stearinlys). Sett ikke møbler foran varmeovner, det hindrer varmen i å sirkulere. Trekk for gardiner og persienner om kvelden, det reduserer varmetap gjennom vinduene.

Bygningsmessige tiltak

Tiltak 11: Isolering av innervegg mot uoppvarmet rom

Innervegg mot uoppvarmet rom i boligen isoleres.

Tiltak 12: Etterisolering av yttervegg

Yttervegg etterisoleres. Metode avhenger av dagens løsning. For å sjekke vindtetting av yttervegg anbefales termografering og tetthetsprøving.

Tiltak 13: Randsoneisolering av etasjeskillere

Kald trekk i randsonen av trebjelkelag kan utbedres ved å isolere bjelkelaget i randsonen. Utvendig kan man forsøke å tette vindsperra nederst på utsiden av vegg.

Tiltak 14: Montering tetningslister

Luftlekkasjer mellom karm og ramme på vinduer og mellom karm og dørbord kan reduseres ved montering av tetningslister. Lister i silikon- eller EPDM-gummi gir beste resultat.

Tiltak 15: Termografering og tetthetsprøving

Bygningens lufttetthet kan måles ved hjelp av metode for tetthetsmåling av hele eller deler av bygget. Termografering kan også benyttes for å kartlegge varmetap og lekkasjepunkter. Metodene krever spesialutstyr og spesialkompetanse og må utføres av fagfolk.

Tiltak utendørs

Tiltak 16: Termostat- og nedbørsstyring av snøsmelteanlegg

Snøsmelteanlegget er kun manuelt styrt, eller styres kun etter lufttemperatur. Det installeres automatikk slik at snøsmelteanlegget både er temperatur- og nedbørsstyrt. Det kan være i form av en temperatur- og snøføler i bakken, med temperatur - og fuktføler i luften. Snøsmelteanlegget aktiveres kun ved behov dvs. når det registreres nedbør og kulde samtidig.

Tiltak 17: Skifte til sparepærer på utebelysning

Sparepærer på 5, 7, 11, 15, og 20 W tilsvarer glødelamper på henholdsvis 25, 40, 60, 75 og 100 W. Sparepærer gir like mye lys som vanlige glødelamper, men bruker bare rundt 20% av energien. De varer dessuten lenger, 8.000-15.000 timer mot 1.000 - 2.500 timer for glødelamper.

Tiltak 18: Montere automatikk på utebelysning

Det kan monteres fotocelle på utebelysningen slik at det automatisk går av/på etter dagslyset/mørket. Eller det kan monteres bevegelsessensor slik at lyset kun går på ved bevegelse og slås av automatisk etter forhåndsinnstilt tid.

Tiltak 19: Montere urbryter på motorvarmer

Det monteres urbryter (koblingsur) på motorvarmeren slik at den ikke står på mer enn nødvendig.

Tiltak på sanitæranlegg

Tiltak 20: Isolere varmtvannsrør

Uisolerte varmtvannsrør isoleres for å redusere varmetapet.



Om grunnlaget for energimerket

Enova er ansvarlig for energimerkeordningen. Energimerket beregnes på grunnlag av oppgitte opplysninger om boligen. For informasjon som ikke er oppgitt, brukes typiske standardverdier for den aktuelle bygningstypen fra tidsperioden den ble bygd i. Beregningsmetodene for energikarakteren baserer seg på NS 3031.

<https://www.enova.no/energimerking>



Spørsmål om energiattesten

Spørsmål om energiattesten, energimerkeordningen eller gjennomføring av energieffektivisering og tilskuddsordninger kan rettes til Enova Svarer.

For ytterligere råd og veiledning om effektiv energibruk se våre nettsider.

<https://www.enova.no>

Vann- og avløpskart



Adresse: Espefjellstien 41, 4311 HOMMERSÅK
Gnr/Bnr: 97/121/0/0
Dato: 2026-05-10
Målestokk: 1:1,000

Kartet viser kommunale ledningstraseer (vann og avløp) der dette finnes. Private stikkledninger tegnes der disse er registrert. Det kan forekomme feil, mangler og avvik i kartet. VA-ledninger kan være tegnet parallellforsjøvet og mange private ledninger mangler. Usikre eiendomsgrenser er markert stiplet.

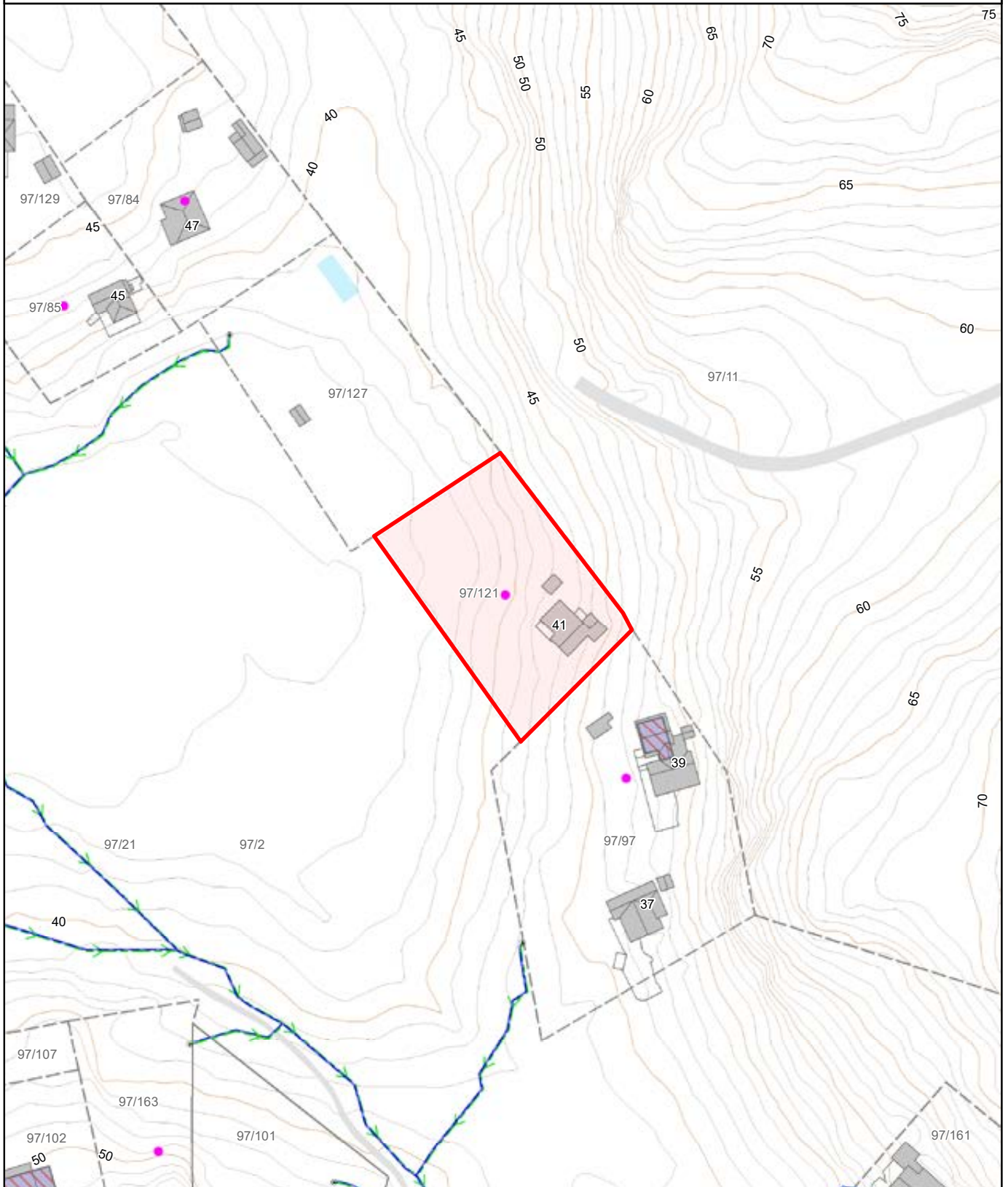

- | | | | |
|-------------------|------------------|------|---------|
| Vannledning | Overvannsledning | Kum | Hydrant |
| Spillvannsledning | Avløp felles | Sluk | |

EGENERKLÆRINGSSKJEMA

Til orientering vil dette skjema være en del av salgsoppgaven

| | |
|---|---------|
| Meglerfirma | |
| Notar Stavanger | |
| Oppdragsnr. | |
| 12-0120/26 | |
| Selger 1 navn | |
| Janne Mai Osmundsen | |
| Gateadresse | |
| Espesjellstien 41 | |
| Poststed | Postnr |
| HOMMERSÅK | 4311 |
| Er det dødsbo? | |
| <input checked="" type="checkbox"/> Nei <input type="checkbox"/> Ja | |
| Avdødes navn | |
| Er det salg ved fullmakt? | |
| <input checked="" type="checkbox"/> Nei <input type="checkbox"/> Ja | |
| Hjemmelshavers navn | |
| Har du kjennskap til eiendommen? | |
| <input type="checkbox"/> Nei <input checked="" type="checkbox"/> Ja | |
| Når kjøpte du boligen? | |
| År | 2020 |
| Hvor lenge har du eid boligen? | |
| Antall år | 5 |
| Antall måneder | 11 |
| Har du bodd i boligen siste 12 måneder? | |
| <input type="checkbox"/> Nei <input type="checkbox"/> Ja | |
| I hvilket forsikringsselskap har du tegnet villa/husforsikring? | |
| Forsikringsselskap | if |
| Polise/avtalendr. | 7380113 |

Document reference: 12-0120/26

Spørsmål for alle typer eiendommer

- 1 Kjenner du til om det er/har vært feil tilknyttet våtrommene, f.eks. sprekker, lekkasje, råte, lukt eller soppkader?
- Nei Ja

- 2 Kjenner du til om det er utført arbeid på bad/våtrom?
Svar
- 3 Kjenner du til om det er/har vært tilbakeslag av avløpsvann i sluk eller lignende?
 Nei Ja
- 4 Kjenner du til feil eller om har vært utført arbeid/kontroll på vann/avløp?
Svar
- 5 Kjenner du til om det er/har vært problemer med drenering, fuktinnslag, øvrig fukt eller fuktmerker i underetasje/kjeller?
 Nei Ja
- 6 Kjenner du til om det er/har vært utettheter i terrasse/garasje/tak/fasade?
 Nei Ja
Beskrivelse
- 7 Kjenner du til om det er/har vært problemer med ildsted/skorstein/pipe f.eks. dårlig trekk, sprekker, pålegg, fyringsforbud eller lignende?
 Nei Ja
Beskrivelse
- 8 Kjenner du til om det er/har vært f.eks. sprekker i mur, skjeve gulv eller lignende?
 Nei Ja
Beskrivelse
- 9 Kjenner du til om det er/har vært sopp/råteskader/insekter/skadedyr på eiendommen som rotter, mus, maur eller lignende?
 Nei Ja
Beskrivelse
- 10 Kjenner du til om det er/har vært skjevgkre i boligen?
 Nei Ja
- 11 Kjenner du til om det er/har vært utført arbeid på el-anlegget eller andre installasjoner (f.eks. oljetank, sentralfyr, ventilasjon)?
Svar
Beskrivelse
Arbeid utført av
- 11.1 Foreligger det samsvarserklæring (i henhold til forskrift om elektriske lavspenningsanlegg)?
 Nei Ja
- 12 Kjenner du til om det er utført kontroll av el-anlegget og/eller andre installasjoner (f.eks. oljetank, sentralfyr, ventilasjon)?
 Nei Ja
Beskrivelse
- 13 Har du ladeanlegg/ladeboks for elbil i dag?
 Nei Ja
- 14 Kjenner du til om ufaglærte har utført arbeid som normalt bør utføres av faglærte, utover det som er nevnt tidligere (f.eks. drenering, murerarbeid, tømrerarbeid etc)?
 Nei Ja
Beskrivelse
- 15 Er det nedgravd oljetank på eiendommen?
 Nei Ja
- 16 Kjenner du til om det har vært utført arbeid på terrasse/garasje/tak/fasade?
Svar

- 17 Selges eiendommen med utleiedel, leilighet, hybel eller tilsvarende?
 Nei Ja
- 18 Kjenner du til om det er innredet/bruksendret/bygget ut i kjeller eller loft eller andre deler av boligen?
 Nei Ja
- 19 Kjenner du til forslag eller vedtatte reguleringsplaner, andre planer, nabovarsel eller offentlige vedtak som kan medføre endringer i bruken av eiendommen eller av dens omgivelser?
 Nei Ja
- 20 Kjenner du til om det foreligger påbud/heftelser/krav/manglende tillatelser vedrørende eiendommen?
 Nei Ja
- 21 Er det foretatt radonmåling?
 Nei Ja
- 22 Kjenner du til manglende brukstillatelse eller ferdigattest?
 Nei Ja
- Beskrivelse
- 23 Kjenner du til om det foreligger skaderapporter/ tilstandsvurderinger eller utførte målinger?
 Nei Ja
- 24 Er det andre forhold av betydning ved eiendommen som kan være relevant for kjøper å vite om (f.eks. rasfare, tinglyste forhold eller private avtaler)?
 Nei Ja

Tilleggs kommentar

Hytta er gammel å bygd av ufaglærte helt tilbake til 1952. Da kan det eventuelt være en del feil og mangler som skjuler seg. Hytta er derimot blitt malt å gjort litt med innvendig de senere årene.

Jeg bekrefter at opplysningene er gitt etter beste skjønn. Jeg er kjent med at dersom jeg har gitt ufullstendige, uriktige eller misvisende opplysninger om eiendommen, vil forsikringsselskapet kunne søke hel eller delvis regress for sine utbetalinger eller redusere sitt ansvar helt eller delvis, jfr. vilkår for boligselgerforsikring punkt 7.1 og forsikringsavtaleloven kapittel 4.

Jeg er orientert om mitt mulige ansvar som selger etter avhendingsloven, eventuelt etter kjøpsloven (aksjeboliger), og om forsikringsgiver sitt boligselgerforsikringstilbud.

Jeg er klar over at avtale om forsikring er bindende. Jeg er også klar over at premietilbudet først kan påberopes når boligen er solgt (budaksept). Premietilbudet som er gitt av megler er bindende for forsikringsgiver i 6 – seks – måneder fra oppdragsinngåelse med megler.

Etter dette vil premien og forsikringsvilkårene kunne justeres. Når premietilbudet ikke lenger er bindende for forsikringsselskapet må egenerklæringskjemaet signeres på nytt og eventuelle endringer påføres. Det vil da være forsikringspremien og forsikringsvilkårene på ny signeringsdato som legges til grunn.

Det kan ikke tegnes boligselgerforsikring ved følgende salg:

- mellom ektefeller eller slektninger i rett oppstigende eller nedstigenede linje, søsken, eller
- mellom personer som bor eller har bodd på boligeiendommen og/eller
- når salget skjer som ledd i sikredes næringsvirksomhet/er en næringseiendom
- etter at boligeiendommen er lagt ut for salg.
- ved salg av helårs- og fritidsbolig er det krav til at det foreligger tilstandsrapport i henhold til Forskrift til avhendingslova (tryggere bolighandel).

Forsikringsselskapet kan ved skriftlig samtykke akseptere tegning av forsikring også i ovennevnte tilfeller.

Dersom forsikringsselskapet ikke har gitt skriftlig samtykke, kan erstatningen bortfalle.

Ved oppgjørsoppdrag trer forsikringen i kraft når kontrakten er signert av begge parter, begrenset til siste 12 måneder før overtakelse.

Forøvrig oppfordrer selger potensielle kjøpere til å undersøke eiendommen grundig, jf avhendingsloven § 3-10 og kjøpsloven § 20 (aksjeboliger).

Gyldig forsikring forutsetter at det for helårs- og fritidsbolig foreligger tilstandsrapport som er i henhold til Forskrift til avhendingslova (tryggere bolighandel).

- Jeg ønsker boligselgerforsikring, og bekrefter å ha mottatt og lest forsikringsvilkårene og informasjonsbrosjyre til selger i forbindelse med kjøp av boligselgerforsikring. Forsikringen trer i kraft på det tidspunkt det foreligger en budaksept mellom partene, begrenset til tolv måneder før overtakelse. Ved oppgjørsoppdrag trer forsikringen i kraft når kontrakten er signert av begge parter, begrenset til siste 12 måneder før overtakelse. Jeg bekrefter med dette at eiendommen ikke er en næringseiendom, at den ikke selges som ledd i næringsvirksomhet eller mellom ektefeller eller slektninger i rett oppstigende eller nedstigende linje, søsken, eller mellom personer som bor eller har bodd på boligeiendommen. Gyldig forsikring forutsetter at det for helårs- og fritidsbolig foreligger tilstandsrapport som er i henhold til Forskrift til avhendingslova (tryggere bolighandel). Forsikringen er ugyldig dersom den tegnes i strid med forsikringsvilkårene. Jeg er innforstått med at eiendomsmegleren ikke har fullmakt til å gjøre unntak fra ovennevnte begrensninger. Jeg er oppmerksom på at 8% av total forsikringspremie er honorar til Söderberg & Partners.
- Jeg ønsker ikke boligselgerforsikring, men megler har tilbudt meg å kjøpe slik forsikring.
- Jeg kan ikke kjøpe boligselgerforsikring ihht vilkår.

| NAME OF SIGNER | IDENTIFIER | TIME | ELECTRONIC ID |
|---------------------|--|----------------------------|--|
| Janne Mai Osmundsen | ea65ef92a7f5155278c4b6 ea8b43f4d5689e9c06 | 18.05.2026 17:45:12 UTC | Signer authenticated by One time code |

- This is a PDF document digitally signed by IN Groupe's E-Signing service.
- The document's integrity is protected by signing and sealing the contents with a certificate issued to IN Groupe by a third party. Validating the signature confirms that the contents have not been modified since the time of signing.
- For more information about document formats, see <https://doc.ingroupe.com/developer>

Nabolagsprofil

Espefjellstien 41

Avstand til sjø

633 m

Offentlig transport

| | | |
|---|--------|--------------|
| ✈ Stavanger Sola | 35 min | 🚗 |
| 🚆 Skeiane stasjon Linje L5 | 22 min | 🚗 18.3 km |
| 🚆 Sandnes sentrum stasjon Linje F5, L5 | 24 min | 🚗 18.2 km |
| 🚆 Lauvås Linje 45, N96 | 12 min | 🚶 0.9 km |
| 🚆 Lauvåsvågen vest Linje 45, N96 | 14 min | 🚶 1.1 km |

Avstand til byer

| | | |
|-----------|--------|---|
| Sandnes | 24 min | 🚗 |
| Stavanger | 40 min | 🚗 |

Ladepunkt for el-bil

| | | |
|-----------------|--------|---|
| 🚗 Hommersåk Kai | 5 min | 🚗 |
| 🚗 Uno-X Hana | 17 min | 🚗 |

Havner i området

- Hommersåk havn
Drivstoff, matvarer
- Vadholmen
- Litle Teistholmen

Aktiviteter

| | | |
|---------------------|--------|---|
| Breivig badestrand | 7 min | 🚗 |
| Riska Ridesenter | 7 min | 🚗 |
| Hogstadvika | 13 min | 🚗 |
| Lutsi Hestesenter | 13 min | 🚗 |
| Alsvik Natursenter | 17 min | 🚗 |
| Lucky Bowl Sandnes | 22 min | 🚗 |
| Holmavika badeplass | 25 min | 🚗 |
| Rogaland Arboret | 25 min | 🚗 |

Sport

| | | |
|---|--------|-------------|
| 🏆 Riska skole Ballspill, friidrett | 5 min | 🚗 3.4 km |
| 🏆 Hommersåk skole Aktivitetshall, ballspill, friidrett | 6 min | 🚗 3.5 km |
| 🏆 Sport 4 you | 5 min | 🚗 |
| 🏆 City Gym Sandnes | 22 min | 🚗 |

Dagligvare

| | | |
|---------------------------------------|-------|-------------|
| Kiwi Bryggen Hommersåk | 5 min | 🚗 |
| Coop Extra Hommersåk Post i butikk | 5 min | 🚗 3.5 km |



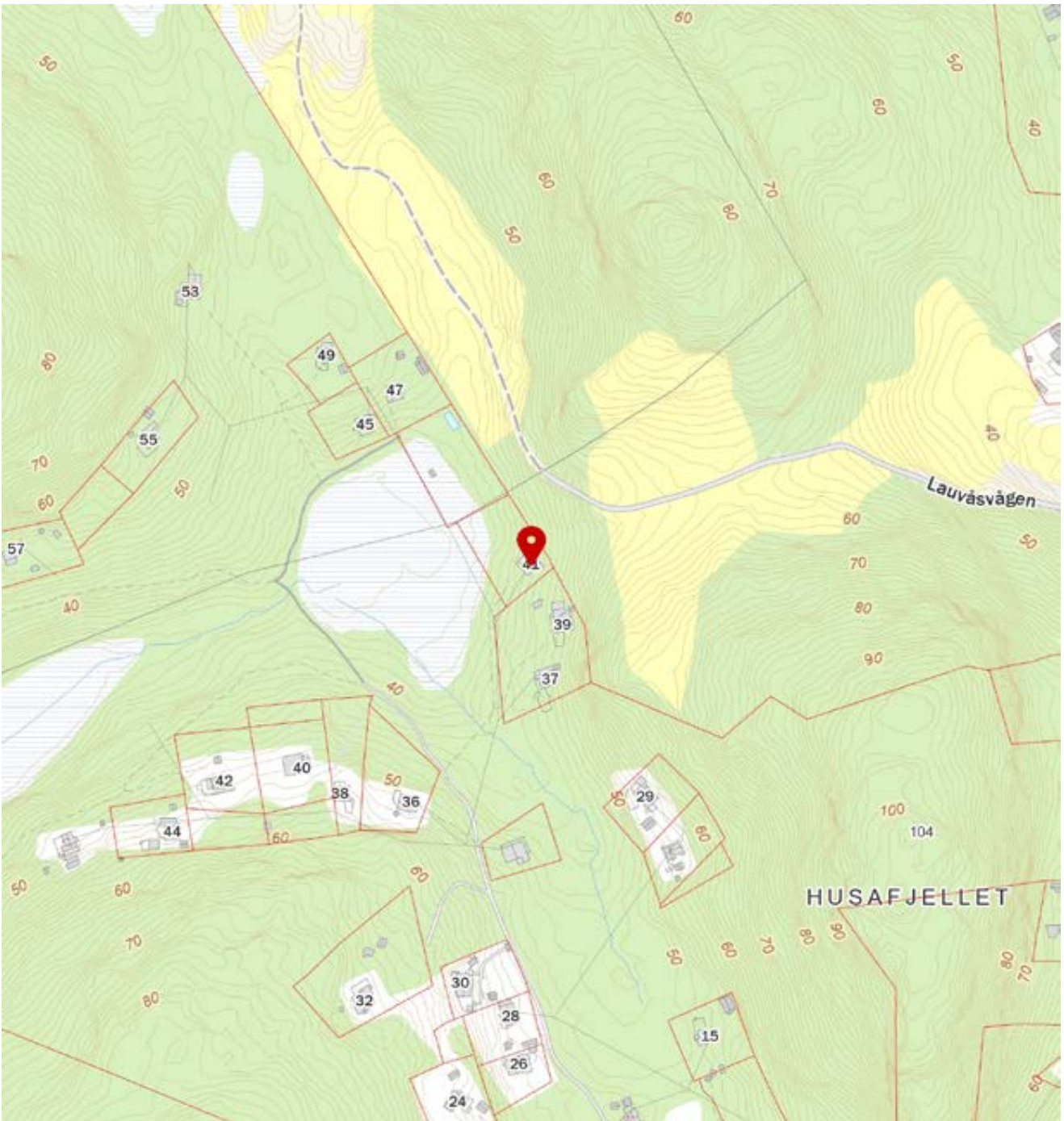
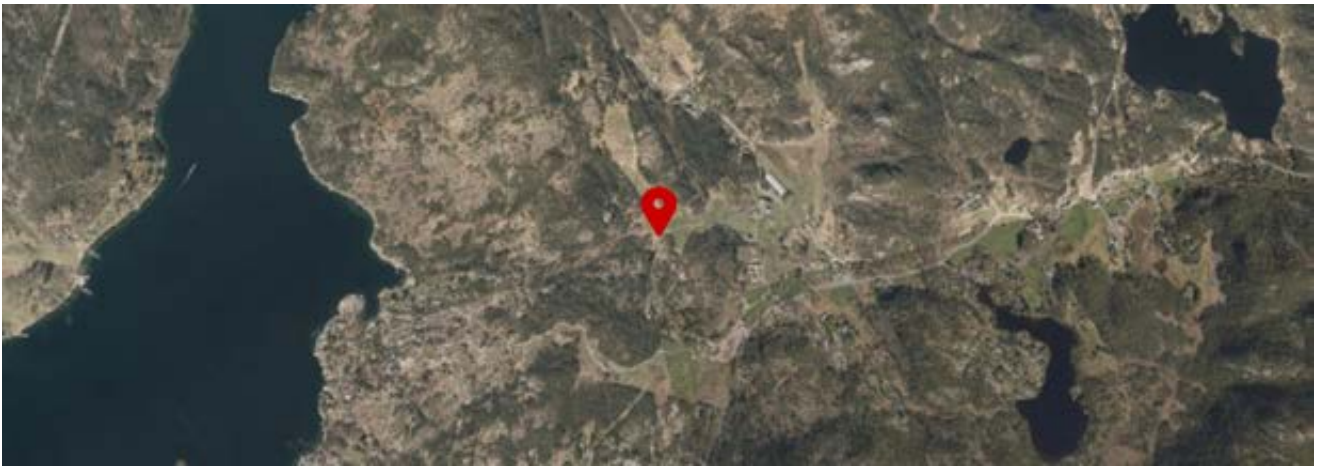

Innholdet i nabolagsprofilen er hentet fra ulike datakilder, og feil eller mangler kan forekomme. Vurderinger og sitater er innhentet på web og gir uttrykk for hvordan naboene vurderer nabolaget. FINN.no AS kan ikke holdes ansvarlig for feil/mangler i profilen. Copyright © Finn.no AS 2026

Kommuneplan

Adresse: Espefjellstien 41, 4311 HOMMERSÅK

Gnr/Bnr: 97/121/0/0

Dato: 2026-05-10

Målestokk: 1:1,000

Planident: 202005

Ikrafttredelsesdato: 15.5.2023



SANDNES
KOMMUNE



Presentasjonen av informasjon følger nasjonal standard. Kartet kan inneholde feil, mangler eller avvik, Kartet kan ikke benyttes til andre formål enn det formålet det er utlevert til uten samtykke fra kommunen jf. lov om åndsverk.

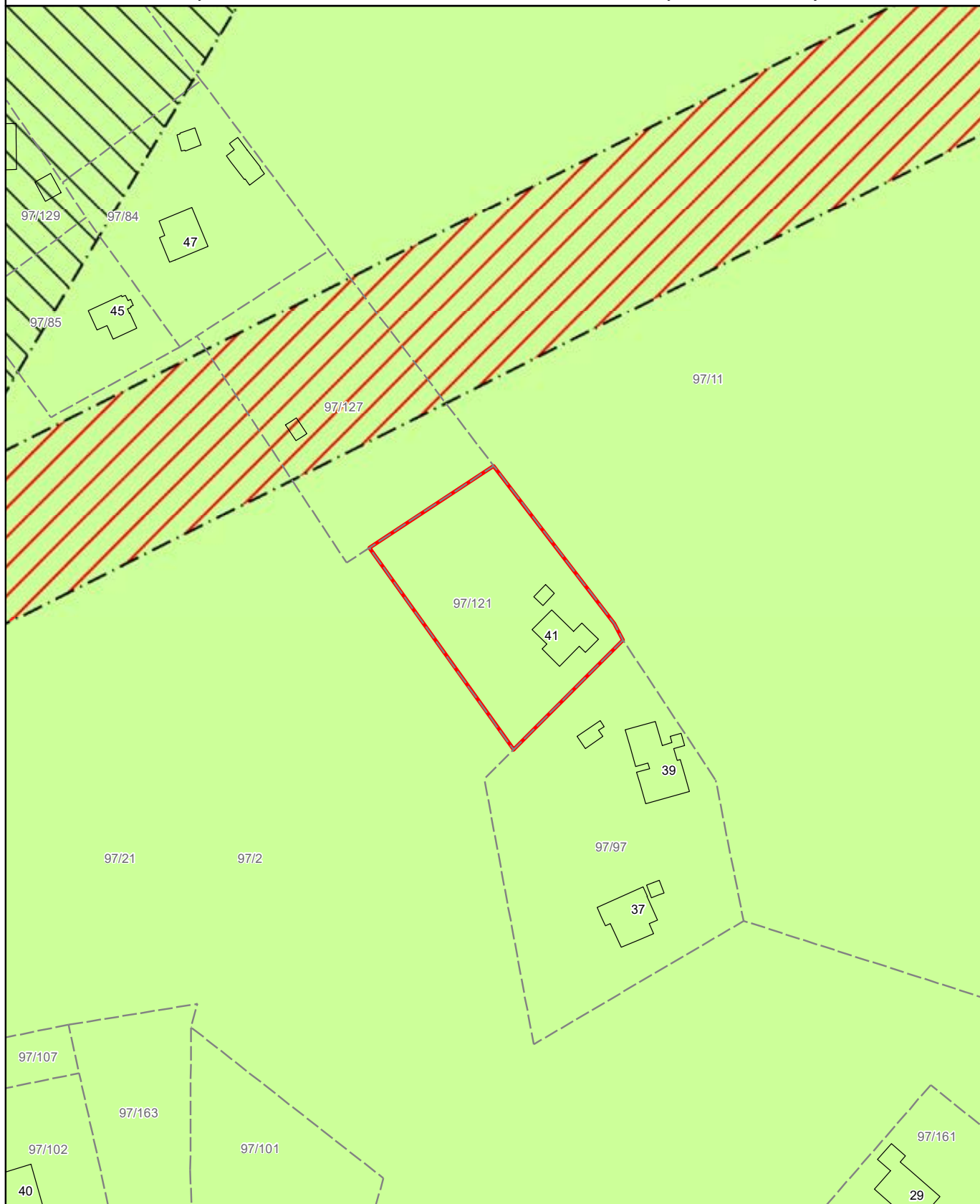



OVERSIKT OVER LØSØRE OG TILBEHØR TIL EIENDOMMEN

Oversikten er utarbeidet av Norges Eiendomsmeglerforbund, Eiendom Norge og Advokatforeningens Eiendomsmeglingsgruppe, og er gjeldende fra 1. januar 2020.

Generelt

Lov om avhending av fast eiendom (avhendingslova/avhl.) av 3. juli 1992 regulerer kjøper og selgers rettigheter og plikter ved overdragelse av fast eiendom og andeler i borettslag.

I henhold til avhl. § 3-4 skal eiendommen, når annet ikke er avtalt, overdras med innredninger og utstyr som etter lov, forskrift eller annet offentlig vedtak skal følge med. Det samme gjelder varig innredning og utstyr som enten er fastmontert eller er særskilt tilpasset bygningen, jf. avhl. § 3-5. Loven inneholder ingen detaljert oversikt over hva som omfattes av «innredning og utstyr», og over hva som skal regnes som «fastmontert eller særskilt tilpasset».

Partene kan fritt avtale hva som skal følge med eiendommen ved salg. Bransjens liste over løsøre og tilbehør som skal følge med eiendommen, er en del av avtalen mellom kjøper og selger dersom ikke annet er opplyst i salgsoppgaven, kjøper har tatt forbehold i bud eller avtale på annen måte er inngått. Der intet annet er avtalt, vil løsøre og tilbehør medfølge slik dette fremkommer av avhl. § 3-4 og § 3-5 og denne oversikt.

Produkter og installasjoner som medfølger overdras uten noen form for garantier, utover eventuell gjenværende leverandørgaranti.

Dersom det er noe i nedenstående liste som ikke finnes på eiendommen, vil det heller ikke medfølge.

1. HVITEVARER medfølger der dette er spesielt angitt i salgsoppgaven.
2. HELDEKKENDE TEPPER følger med uansett festemåte.
3. VARMEKILDER, slik som ovner, kaminer, peiser, varmpumper og panelovner, følger med uansett festemåte. Frittstående biopeiser/varmeovner og terrassevarmere medfølger ikke. Det følger ikke med varmekilder i rom som ikke har vegg- eller fastmonterte varmekilder på visning.
4. TV, RADIO OG MUSIKKANLEGG. TV-antenner og fellesanlegg for TV, herunder parabolantenne, og tuner/dekoder/tv-boks medfølger der dette eies av selger. Veggmontert TV/flatskjerm med tilhørende festeordning samt musikkanlegg følger ikke med (se også punkt 12).
5. BADEROMSINNREDNING/UTSTYR. Badekar, dusjkabinett, dusjvegger, alle fastmonterte speil og hyller, fastmonterte glass- og håndkleholdere, herunder håndklevarmere samt baderomsinnredning, medfølger.
6. GARDEROBESKAP medfølger, selv om disse er løse. Fastmonterte garderobehyller og knagger medfølger. Innredning i garderobeskap, for eksempel løse eller fastmonterte trådkurver, hyller, stenger og lignende, medfølger.

- 7. KJØKKENINNREDNING** medfølger, herunder også åpne, fastmonterte hyller og løs eller fastmontert kjøkkenøy.
 - 8. MARKISER, PERSIENNER** og annen type innvendig og utvendig solskjerming, gardinoppheng, lamellgardiner og liftgardiner medfølger.
 - 9. AVTREKKSIVIFTER** av alle slag, samt fastmonterte aircondition/ventilasjonsanlegg, medfølger.
 - 10. SENTRALSTØVSUGER** medfølger med komplett anlegg, herunder slange, munnstykke mm.
 - 11. LYSKILDER.** Kupler, lysstoffarmatur, fastmonterte "spotlights", oppheng og skinner med spotlights samt utelys og hagebelysning medfølger. Vegglamper, krokhengte lamper, lysekroner, prismelamper og lignende som er koblet til sukkerbit eller stikkontakt følger likevel ikke med.
 - 12. INSTALLERTE SMARTHUSLØSNINGER** med sentral som styrer lys, varme, lyd o.l., samt tilhørende trådløse enheter som brytere, sensorer, kameraer, integrerte høyttalere el. medfølger. Enkle lysstyringssystem f.eks. med en sentral som kun styrer lyspærer eller smartpærer montert i sokkel medfølger likevel ikke.
 - 13. UTVENDIGE SØPPELKASSER** og eventuelt holder/hus til disse medfølger.
 - 14. POSTKASSE** medfølger.
 - 15. UTENDØRS INNRETNINGER** slik som flaggstang, fastmontert tørkestativ, samt andre faste utearrangementer som f.eks. badestamp, boblekar/jacuzzi og liknende utendørs kar, lekestue, lekestativ, utepeis, fastmontert trommel til vannslange, medfølger. Guidekabel/avgrensingskabel til robotgressklipper medfølger, men robotgressklipper og ladestasjon for denne medfølger ikke.
 - 16. FASTMONTERT VEGGLADER/LADESTASJON TIL EL-BIL** medfølger uavhengig av hvor laderen er montert.
 - 17. SOLCELLEANLEGG** med tilhørende teknisk infrastruktur medfølger.
 - 18. GASSBEHOLDER** til gasskomfyr og gasspeis medfølger.
 - 19. BRANNSTIGE, BRANNTAU, feiestige** og lignende medfølger der dette er påbudt. Løse stiger medfølger ikke.
 - 20. BRANNSLUKNINGSAPPARAT, BRANNSLANGE** og RØYKVARSLER medfølger der dette er påbudt. Det er eier og brukers plikt til å se til at utstyret forefinnes på enhver eiendom. Hvis annet ikke er uttrykkelig avtalt, skal dette derfor alltid følge med ved salg av eiendom.
 - 21. SAMTLIGE NØKLER** til eiendommen som selger er i besittelse av skal overleveres kjøper på overtakelsen, herunder nøkler til eventuelle boder, uthus, garasjeportåpner e.l. Låses boder, uthus e.l. med hengelås, skal lås og nøkler til disse medfølge.
 - 22. GARASJEHYLLER, bodhyller, lagringshyller** og oppheng til bildekk medfølger såfremt de er fastmontert.
- Planter, busker og trær som er plantet på tomten, eller fastmonterte kasser og lignende er en del av eiendommen og medfølger i handelen.

Boligkjøperforsikring

Hvis din nye bolig har skjulte feil kan dette koste deg både tid og penger.

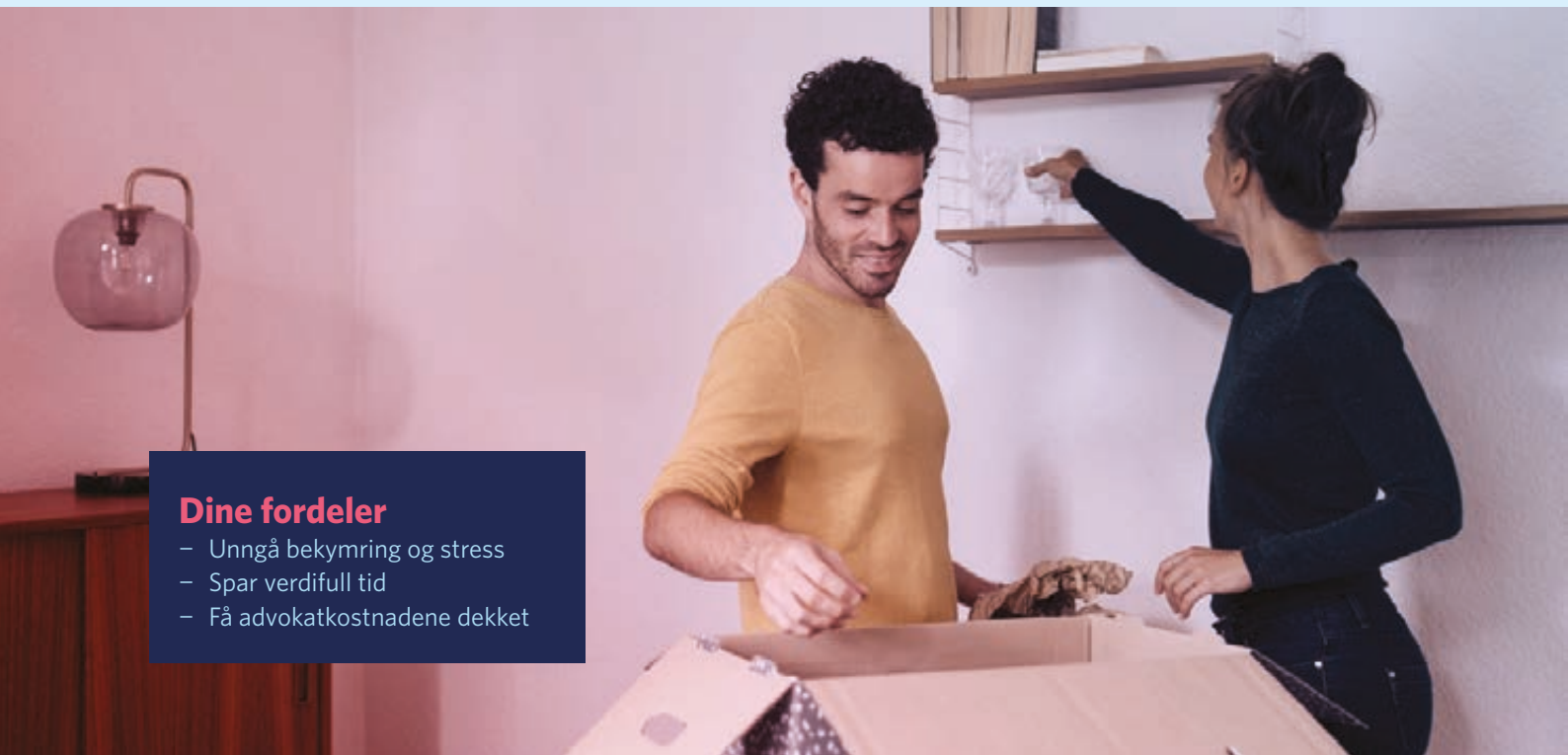

Dine fordeler

- Unngå bekymring og stress
- Spar verdifull tid
- Få advokatkostnadene dekket

Med vår boligkjøperforsikring er du i trygge hender hvis du oppdager feil eller mangler ved boligen du har kjøpt. Forsikringen gir deg tilgang på hjelp fra advokater, saksbehandlere og jurister som er spesialiserte på eiendomskjøp. De står klare til å hjelpe deg i fem år etter overtagelse – uten at du trenger å bekymre deg for egne og eventuelle idømte saksomkostninger.

Få hjelpen du trenger!

- **Når:** Du kjøper forsikringen når du kjøper en brukt bolig. Da gjelder avhendingsloven.
- **Hvor:** Hos eiendomsmegler senest ved kontraktsmøte.
- **Hvordan:** Krysses av i kjøpekontrakten. Forsikringsbevis og vilkår sendes per e-post.

Forsikringen er meglet frem av Söderberg & Partners og er plassert hos Gar-Bo Försäkring AB.

*Det tas forbehold om pris- og vilkårsendringer.

Hva koster forsikringen?

Forsikringspremien trekkes i oppgjøret.

Borettslagseiendom: kr 8 900

Seksjonert eiendom/
aksjebolig: kr 11 900

Enebolig/fritid/tomt: kr 17 900

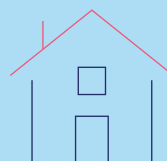

soderbergpartners.no/eiendom



Nøklene i lomma. Forsikring fikser vi.

Ved kjøp av bolig gjennom Notar Eiendomsmegling får kjøper én måned gratis forsikring på boligen i samarbeid med Kolibri Forsikring. Forsikringen trer i kraft fra overtakelsesdato. Kolibri Forsikring vil kontakte kjøper med informasjon og tilbud om videre forsikring dersom kjøper ønsker dette.

 Kolibri

Les mer om oss på
→kolibriforsikring.no

Forbrukerinformasjon om budgivning



Sist oppdatert med virkning fra 1. juli 2025, i forbindelse med ikrafttredelse av endringer i eiendomsmeglingsloven.

Informasjonen er utarbeidet av Forbrukerrådet, Advokatforeningen ved Lovutvalget for eiendomsmegling, Eiendom Norge og Norges Eiendomsmeglerforbund, på grunnlag av bl.a. eiendomsmeglingsloven § 6-8.

Nedenfor gis en oversikt over de retningslinjer som anbefales ved budgivning på eiendommen. Avslutningsvis gis også en kort oversikt over de viktigste rettsreglene tilknyttet budgivning.

Før det legges inn bud på eiendommen oppfordres budgiver til å sette seg inn i all relevant informasjon om eiendommen, herunder salgsoppgave og tilstandsrapport.

GJENNOMFØRING AV BUDGIVNING:

1. Alle bud skal inngis skriftlig til megler, som formidler disse videre til selger. Med skriftlige bud menes også elektroniske meldinger som e-post og SMS når informasjonen i disse er tilgjengelig også for ettertiden. Kravet til skriftlighet gjelder også budforhøyelser, og motbud (bud fra selger), aksept eller avslag fra selger. Før formidling av bud til selger skal megler innhente gyldig legitimasjon og signatur fra budgiver. Kravet til legitimasjon og signatur er oppfylt for budgivere som benytter e-signatur som f.eks. BankID eller MinID.

2. Et bud bør inneholde eiendommens adresse (eventuelt gnr/bnr), kjøpesum, budgivers kontaktinformasjon, finansieringsplan, akseptfrist, overtakelsesdato og eventuelle forbehold som for eksempel usikker finansiering, salg av nåværende bolig ol. Normalt vil ikke et bud med forbehold bli akseptert før forbeholdet er avklart. Konferer gjerne med megler før bud inngis.

3. Megler skal legge til rette for en forsvarlig avvikling av budrunden. I forbrukerforhold (dvs. der selger er forbruker) skal megleren ikke formidle bud med kortere akseptfrist enn kl. 12.00 første virkedag etter siste annonserte visning. Etter denne fristen bør budgivere ikke sette en kortere akseptfrist enn at megler har mulighet til, så langt det er nødvendig, å orientere selger, budgivere og øvrige interessenter om bud og forbehold. Dersom bud inngis med en frist som åpenbart er for kort til at megleren kan avvikle budrunden på en forsvarlig måte som sikrer selger og interessenter et tilstrekkelig grunnlag

for sine handlingsvalg, vil megler fraråde budgiver å stille slik frist.

4. Megler skal ikke formidle bud med forbehold om at budet eller forbehold i budet skal holdes skjult (hemmelig) for andre budgivere og interessenter.

5. Megleren vil uoppfordret gi sin vurdering av det enkelte bud overfor selger, når budet er gitt innenfor fristene i punkt 3.

6. Megleren skal, så langt det er nødvendig og mulig, holde budgiverne skriftlig orientert om mottatte bud, herunder budets størrelse, forbehold og akseptfrist. Megler skal så snart som mulig bekrefte skriftlig overfor budgivere at budene deres er mottatt. For øvrig vil megler, på forespørsel fra andre, opplyse om aktuelle bud på eiendommen, herunder relevante forbehold.

7. Kopi av budjournal skal gis til kjøper og selger uten ugrunnet opphold etter at handel er kommet i stand. Dersom det er viktig for budgiver å bevare sin anonymitet, bør budet formidles gjennom fullmektig.

8. Etter at handel har kommet i stand, eller dersom en budrunde avsluttes uten at handel er kommet i stand, kan en budgiver kreve kopi av budjournalen i anonymisert form.

VIKTIGE AVTALERETTLIGE FORHOLD:

1. Det eksisterer ingen angrerett ved salg/kjøp av fast eiendom.

2. Når et bud er inngitt til megler og innholdet i budet er formidlet til selger (slik at selger har fått kunnskap om budet), kan budet ikke kalles tilbake. Budet er da bindende for budgiver frem til akseptfristens utløp, med mindre budet før denne tid avslås av selger eller budgiver får melding om at eiendommen er solgt til en annen. Man bør derfor ikke gi bud på flere eiendommer samtidig dersom man ikke ønsker å kjøpe flere enn en eiendom.

3. Selger står fritt til å forkaste eller akseptere ethvert bud, og er for eksempel ikke forpliktet til å akseptere høyeste bud.

4. Når en aksept av et bud har kommet frem til budgiver innen akseptfristens utløp er det inngått en bindende avtale.

5. Husk at et eventuelt bud fra selger til kjøper (såkalte «motbud»), avtalerettslig er et bindende tilbud som medfører at det foreligger en avtale om salg av eiendommen dersom budet i rett tid aksepteres av kjøper.

BUD PÅ HJEMMET

Oppdragsnummer: 12-0120/26

Adresse: Esprefjellstien 41, 4311 HOMMERSÅK, gnr. 97, bnr.
121 i Sandnes kommune.

Kontaktperson: Lars Sigve Berge

Tlf: 95436966

Epost: lsb@notar.no

Salgsoppgavedato: 19.05.2026

Navn på budgiver: _____

Fødselsnummer: _____

Adresse: _____

Postnummer./Sted: _____

Telefon, privat: _____

Telefon, arbeid: _____

Navn på budgiver: _____

Fødselsnummer: _____

Adresse: _____

Postnummer./Sted: _____

Telefon, privat: _____

Telefon, arbeid: _____

E-mail: _____

E-mail: _____

Gir herved bindende bud på overnevnte eiendom på kr: _____ kroner: _____

Omkostninger i henhold til salgsoppgaven kommer i tillegg

(Med blokkbokstaver)

Eventuelle forbehold/andre betingelser: _____

Ønsket overtakelsestidspunkt: _____

Budet gjelder til og med den: _____ kl: _____

Budet er bindende til kl 16.00 neste virkedag desom budgiver ikke har angitt annen akseptfrist.

For å sikre en forsvarlig gjennomføring av budrunden, stiller Notar krav til frister ved budgivningen. Bud skal ikke ha en akseptfrist på mindre enn 30 minutter fra budet inngis. Bud med kortere akseptfrist kan avvises.

FINANSIERING

Långiver: _____

Bank: _____

Egenkapital kr: _____

Kontaktperson: _____

Tlf: _____

Salg av eiendom, adr.: _____

Undertegnede bekrefter med dette å ha lest salgsoppgaven med tilhørende vedlegg. Undertegnende er kjent med forbrukerinformasjon om budgivning. Budet er avgitt i henhold til de avtalebetingelser som fremgår av salgsoppgave. Budgiverne samtykker i at hver av partene forplikter hverandre ved inngivelse/endring av bud og/eller vilkår.

Sted/dato: _____

Budgivers underskrift: _____

Sted/dato: _____

Budgivers underskrift: _____

LEGITIMASJON

LEGITIMASJON



Følg budrunden live!

Vi gir deg muligheten til å følge budrunden minutt for minutt på vår hjemmeside.

WWW.NOTAR.NO/LIVE-BUDGIVNING/