

Lurudveien 32

VARDEÅSEN VEST

notar

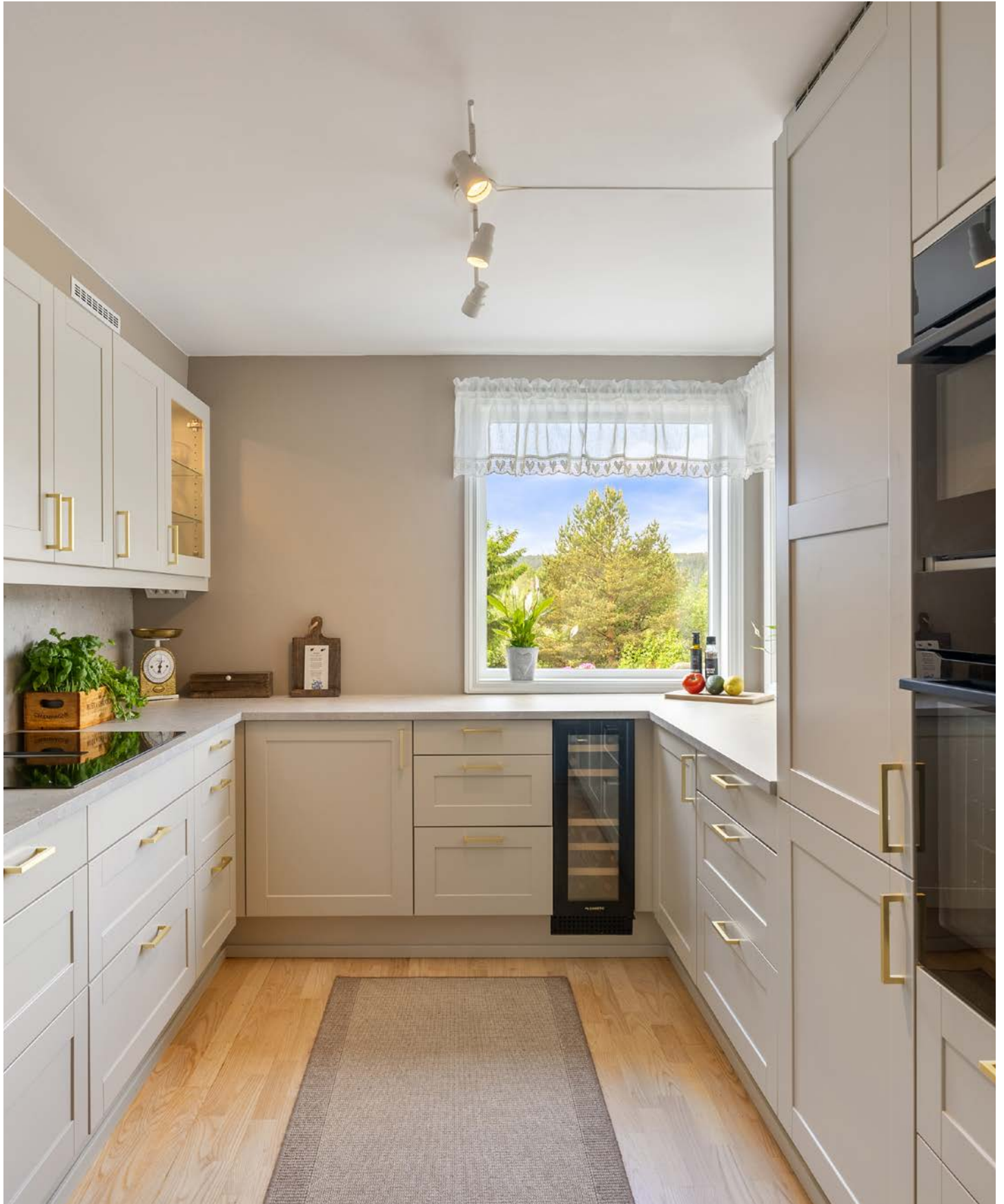

Prisantydning Kr. 5 690 000,- Boligtype Eierleilighet BRA-i/BRA Total 101/105 kvm
Megler Kari Killi Tlf 455 04 207

NOTAR.NO

notar



Lurudveien 32

Terrasseleilighet(ende) m/flott utsikt, beliggende innerst i blindvei | Garasje | Vestvendt terrasse, balkong og heis

Adresse	Lurudveien 32 2020 SKEDSMOKORSET
Prisantydning	Kr 5 690 000,-
Omkostninger	Kr 155 240,-
Totalpris	Kr 5 845 240,-
Fellesutgifter	Kr 4 978,-
BRA-i/BRA Total	101/105 m ²
Eierform	Eierseksjon
Boligtype	Eierleilighet
Byggeår	1998
Soverom	2
Etasje	2

Kari Killi v/ Notar har gleden av å presentere en oppgradert terrasseleilighet i Lurudveien 32 med heis, garasjeplass med lader, balkong og stor terrasse med fin utsikt. Dette er en endeleilighet med fin beliggenhet i 2.etasje uten innsyn.

Her bor man i en rolig blindvei i et sentralt og barnevennlig område, med flotte turmuligheter rett utenfor døren. Livet utendørs kan nytes på en inntrukket balkong og på en romslig terrasse med vidstrakt utsikt over nærområdene. Det medfølger en garasjeplass med lader for elbil.

Vi fremhever:

- Attraktiv beliggenhet innerst i veien
- Selveier uten fellesgjeld
- Oppussede delikate overflater
- Nytt Sigdal kjøkken i 2022
- Solrik terrasse på 20 kvm samt balkong
- Totalt 12 kvm med lagringsplass
- Garasjeplass med el-lader samt rikelig med oppstillingsplasser

Notar Romerike

Strømsveien 45 A
2010 STRØMMEN



Kari Killi

Eiendomsmegler
455 04 207 / kari.killi@notar.no

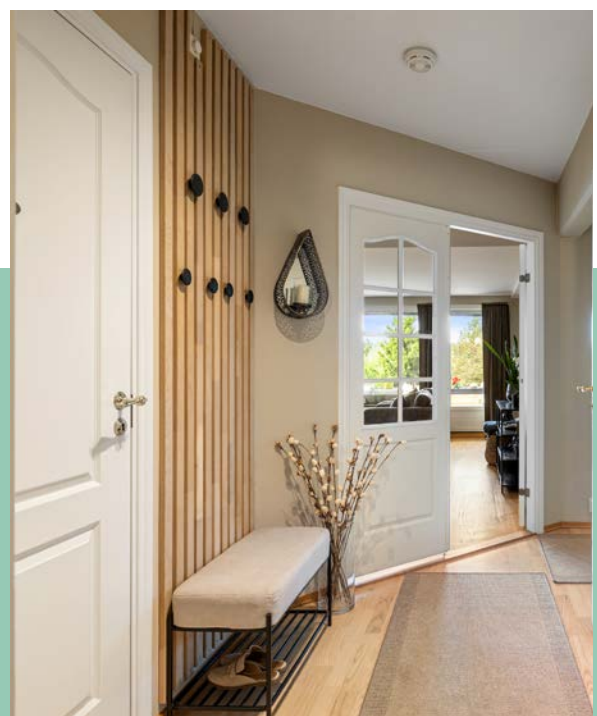

Innhold

Om boligen	3
Ditt nye nabolag	6
Nøkkelinformasjon	7
Plantegning	20
Vedlegg	22
Budgivning	82

Notar er et eiendomsmeglerfirma eid av eiendomsmeglere. Vi er overbevist om at den beste eiendomsmegleren er spesialisert og uavhengig. Vårt kundeløfte er kvalitet, trygghet og hardt arbeid.

Salgsgaranti:

Vår salgsgaranti betyr at hvis boligen ikke blir solgt til en pris du aksepterer, kan du når som helst trekke deg fra salget helt vederlagsfritt. Vår salgsgaranti er din trygghet.

Live budgivning:

Alle interessenter som har meldt interesse følges opp via telefon og sms. I tillegg har vi vår egen unike live budgivning på vår hjemmeside, her kan alle følge med.

”

Godt gjort er bedre enn godt sagt”

**Salgs-
garanti**

Ingen salg
Ingen regning



Ditt nye nabolag

BELIGGENHET

Eiendommen ligger i et hyggelig og barnevennlig boligområde på Skedsmokorset i Lillestrøm kommune, sentralt plassert midt mellom Oslo og Gardermoen. Fra eiendommen er det kort vei til skoler, barnehager, offentlig kommunikasjon, samt et rikt utvalg av fasiliteter og servicetilbud. I tillegg ligger Romeriksåsen i nærområdet med flotte tur og friluftsområder både sommer og vinter.

Skedsmokorset har flere flotte idrettsanlegg, og kan blant annet by på kunstgressbaner, fotballbaner, håndballhall, ishall, svømmehall, flere treningssenter og danseklubber. For de som er glad i natur og friluftsliv, så har blant annet Tæruddalen flott turterreng med ski - og lysløype, samt fine fiskevann. Tæruddalen er for mange innfallsport til Romeriksåsen fra syd. Herfra går det en lysstatt rundløype (4,3 km) med forbindelse videre innover i Romeriksåsen via Ringdalshytta. Traséen fra Tæruddalen over Høgsmåsan og videre not Ringdalshytta er også fin i sommerhalvåret, og ligger ca. 5 minutters kjøring fra eiendommen. For de som liker alpint har man muligheter for dette både i Nylenda, Marikollen i Rælingen og Varingskollen i Nittedal. Har man lyst til å slå et slag golf, er Hauger golfbane med sin 18 hulls bane og driving range en kort kjøretur unna.

Det er flere dagligvareforretninger på Skedsmokorset. Der finner du også Skedsmo Senter med det aller meste av forretningsutvalg. Postkontor, apotek, legesenter, klesbutikker, restauranter, frisør, kjøreskole, dagligvarebutikker, møbelbutikk, helsekostforretning, baker m.m. For de som liker et utvidet shopping og servicetilbud så ligger Lillestrøm sentrum ca. 7 minutters kjøring fra boligen, her finner man et stort utvalg av forretninger og servicetilbud med bl.a. Lillestrøm Torv med 60 butikker, gågate med spennende nisjeforretninger, vinmonopol, restauranter med smaker fra fjern og nær, kino, idrettsanlegg og flere treningssentre. Tilsvarende har man ny miljøgate i Strømmen sentrum (10 min med bil) med bl.a. bibliotek, caféer og restauranter, samt Thon senter Strømmen med ca. 200 butikker.

Området gir mulighet for offentlig kommunikasjon via buss, hvorav nærmeste holdeplass er Lurudveien og ligger i gangavstand fra boligen. Med bil fra Skedsmokorset tar det ca. 8 min til Lillestrøm, 10 min til Strømmen, 17 min til Oslo S og 19 min til Oslo lufthavn.

Eiendommen har kort vei til både Vardeåsen Nærmiljøcenter (få minutter gange), Åsenhagen barneskole og Tæruddalen ungdomsskole. Det er også kort vei til Skedsmo, Lillestrøm og Sørumsand Videregående skole.



Nøkkelinformasjon

EIENDOMMEN

ADRESSE

Lurudveien 32, 2020 SKEDSMOKORSET

OPPDRAKSNUMMER

23-0082/26

SELGER

Per Rudi Hovland
Inger Helene Hovland

MATRIKSEL

Gårdsnummer 58, bruksnummer 443, seksjonsnummer 16, , ideell andel 1/1.
i Boligsameie Vardeåsen Vest med orgnr.: 980492273 i Lillestrøm kommune.

EIEFORM

Eierseksjon

BOLIGTYPE

Eierleilighet

ENERGIKLASSE

C

INFO ENERGIKLASSE

Full energiattest følger vedlagt i prospekt.

STRØMFORBRUK

Selgers strømforbruk i 2025 var 22164,8 kWh.

Selger har avtale om Norgespris.

Det gir en fast strømpris, 40 øre per kilowatttime (ekskl. mva). Avtalen er knyttet til målepunktet (boligen), og ikke personen (selger), og vil dermed følge boligen. Avtalen er med bindingstid. Utgangspunktet er at avtalen vil gjelde ut kalenderåret, likevel slik at første periode vil være fra 1. oktober 2025 til 31. desember 2026.

TOMT

Eiet tomt på 15.271 kvm.

BESKRIVELSE AV TOMT

Sameiet eier tomten på 15 271,20 m2.

Fellesarealene er pent opparbeidet og beplantet med trær, lekeplass, busker, plen, asfalterte gangveier og gjesteparkeringsplasser.

SAMEIEBRØK

131/9371

TAKST

Tilstandsrapport datert 01.06.2026. utført av Jo Henrik Stigen.

BYGGEÅR

1998

BYGGEMÅTE

Eiendommen er en boligblokk fra 1998 med bærende konstruksjoner, etasjeskillere og leilighetsskillende vegger i betong og mur. Adkomst til leilighetene skjer via en felles oppgang med heis.

Ytterveggene over grunnmuren er forblendet med tegl og kledd med panel, med bindingsverk i de mellomliggende fasadefeltene.

Bygningen har en flat takkonstruksjon. Yttertaket ble ikke besiktiget.

Etasjeskillerne består av støpte dekker.

Vinduer er utført med 3-lags isolerglass fra 1997. Ytterdøren er en B-30 og db-30 dør med kikkehull, og terrassedøren har 3-lags isolerglass fra 1997.

Leiligheten har utgang fra stuen til en terrasse/balkong, hvor membranen ble fornyet i 2019. Det er også en utgang fra et soverom til en annen balkong.

TG2 - Avvik som kan kreve tiltak:

- Utvendig - Vinduer

Avvik: TG 2 er valgt på grunn av at elementer/materialer har en viss levetid og at halvparten av forventet brukstid er gått. Høy alder på glassene med potensiell risiko for punktering og redusert isoleringsevne.

- Utvendig - Dører

Avvik: TG 2 er valgt på grunn av at elementer/materialer har en viss levetid og at halvparten av forventet brukstid er gått. Generelt vil eldre vinduer miste isolasjonsevne og det kan oppleves trekk.

- Innvendig - Etasjeskille/gulv mot grunn

Avvik: Det er målt høydeforskjell på mellom 15-30 mm gjennom hele rommet. Tilstandsgrad 2 gis med bakgrunn i standardens krav til godkjente måleavvik.

· Målt høydeforskjell på mellom 10 - 20 mm innenfor en lengde på 2 meter. Tilstandsgrad 2 gis med bakgrunn i standardens krav til godkjente måleavvik.

Det er registrert noen skjevheter.

Det er flere rom som er nivilert, ikke alle rom med avvik blir nevnt.

Ved enkel nivellering av :

Stue er det registreres et høydeavvik på ca. 2cm igjennom rommet

Entre er det registreres et høydeavvik på ca. 1cm.

Målinger er utført på tilfeldige steder. Større skjevheter kan ikke utelukkes.

Med bakgrunn i at bygningen har "satt" seg etter oppføringen, må enkelte mindre skjevheter dog påregnes.

- Våtrom - 2. ETASJE > BAD - Overflater vegger og himling

Avvik: Det er observert aldersrelaterte forhold i fuger.

- Våtrom - 2. ETASJE > BAD - Overflater Gulv

Avvik: Det er påvist sprekker i fliser. Det anbefales bruk av dusjkabinett.

- Våtrom - 2. ETASJE > BAD - Sluk, membran og tettesjikt

Avvik: Mer enn halvparten av forventet brukstid er passert på membranløsningen.

• Mer enn halvparten av forventet brukstid er passert på slukløsningen.

Når mer enn halvparten av forventet brukstid for membranløsningen er passert, indikerer det at produktet nærmer seg slutten av sin tekniske levetid. Dette skyldes normal aldring og slitasje over tid, selv om det ikke nødvendigvis er synlige skader ennå.

Det er ikke fremvist dokumentasjon på oppbygging av badet og tettsjiktet. Manglende dokumentasjon for utførelse av membran betyr at det ikke kan verifiseres om membranen er lagt i henhold til gjeldende krav og anbefalinger. Dette skaper usikkerhet om kvaliteten på tettingen og om detaljløsninger er korrekt utført. Badet er orginalt fra byggeår.

- Våtrom - 2. ETASJE > BAD - Tilliggende konstruksjoner våtrom

Avvik: Badet er av eldre dato, og betydelig del av forventet levetid på membran er brukt opp. Forholdet gir økt risiko for fremtidige fuktskader.

- Tekniske installasjoner - Vannledninger

Avvik: Mer enn halvparten av forventet brukstid er passert på innvendige vannledninger.

• Rørkursene på rør-i-rør systemet på vannledninger er ikke merket. Dette er et avvik fra kravene om oversikt og merking, men anlegget kan ellers være funksjonelt.

• Vurdering er basert på alder. Tilstandsgrad 2 gis med bakgrunn i at mer enn halvparten av forventet brukstid for skjulte røranlegg er passert. Det er nå ingen symptomer på funksjonssvekkelse, men vær oppmerksom på at dette er en risikokonstruksjon.

- Tekniske installasjoner - Avløpsrør

Avvik: Mer enn halvparten av forventet brukstid er passert på innvendige avløpsledninger.

- Andre VVS-installasjoner - Varmtvannstank

Avvik: Det er ikke påvist tilfredsstillende el-tilkobling av varmtvannstank iht. gjeldende forskrift.

Interessenter må sette seg inn i vedlagt tilstandsrapport før bud gis. Informasjonen ovenfor er kun et utdrag og er ikke uttømmende.

SAMMENDRAG SELGERS EGENERKLÆRING

Selger ønsker å trekke frem følgende i sin egenerklæring (utdrag):

Kjenner du til om det er/har vært utført arbeid på el-anlegget eller andre installasjoner (f.eks. oljetank, sentralfyр, ventilasjon)? Ja, kun av faglært.

Beskrivelse: Nye sikringer og kurs i forbindelse med kjøkken.

Arbeid utført av Elektriker Gruppen.

Har du ladeanlegg/ladeboks for elbil i dag? Ja.

Beskrivelse: I felles garasje.

MODERNISERING OG PÅKOSTNINGER

Sameiet har planer om å skifte verandakasser på terrassene innen 1-2 år.

Selger opplyser ang. følgende vedlikeholds historikk:

-Byttet til nytt kjøkken fra Sigdal august 2022, utført av Sigdal

-Vegger alle rom bortsett fra bad malt 2022, utført selv

-Lagt nye laminatgulv på begge soverommene 2022, utført selv

-Montert baderomsinnredning gjestetoolett 2022/2023, utført selv

-Montert Pax garderobeskap på hovedsoverom 2025, utført selv

-El-anlegg - lagt nye kurser ved montering nytt kjøkken 2022, utført av Elektrikergruppen AS

Vedlikeholds historikk utført i regi av sameiet:
Beiset utvendig 2024 kledning (gul), utført selv.

REGULERINGS- OG AREALPLANER

Eiendommen ligger i et område regulert til boligbebyggelse og omfattes av reguleringsplan for Vardeåsen, som legger til rette for boligformål med tilhørende anlegg, veier, gangveier og friområder.

Ifølge kommunens opplysninger foreligger det per mai 2026 ingen reguleringsaker eller planarbeid under behandling som berører eiendommen.

Eiendommen inngår i kommuneplanens arealdel som eksisterende boligbebyggelse, med gode tilknyttede friområder og gang-/sykkelforbindelser i nærområdet.

DOK-analyse for eiendommen datert 27.05.26, viser ingen registrerte forhold knyttet til forurenset grunn, flomfare, skredfare, fredede kulturminner eller verneområder som berører eiendommen.
Moderat/lav aktsomhetsgrad iht Radon.

Kopi av grunnkart og reguleringsbestemmelser kan fås ved henvendelse til megler.

OPPVARMING

Elektrisk oppvarming med enkelte panelovner, gulvvarme på badet med fliser.

Varmtvannbereder er på 115 liter fra 2014 er plassert på badet.
Naturlig ventilasjon i boligen med luftespalte i vindu.
Anlegg med automatsikringer.

PARKERINGSFORHOLD

Leiligheten disponerer en biloppstillingsplass i et felles garasjeanlegg, og her det montert en lader for elbil.

I tillegg er det en stor utendørs parkering for gjester.

VEI/VANN/KLOAKK

Adkomstvei: Offentlig og sameiets interne veier.
Tilknytning vann: Offentlig og privat. Privat ledning frem til offentlig ledningsnett. Private ledninger vedlikeholdes for eiers (Borettslagets/sameiets) regning.
Tilknytning avløp: Offentlig og privat. Privat ledning frem til offentlig ledningsnett. Private ledninger vedlikeholdes for eiers (Borettslagets/sameiets) regning.

BEBYGGELSE

Området består i det vesentligste av småhusbebyggelse og lavblokkbebyggelse.

ADGANG TIL UMLEIE

Ved utleie/utlån av seksjonen utover 30 dager, skal leietaker/bruker med kontaktinformasjon registreres hos forretningsfører. Eventuelt registreringsgebyr til forretningsfører dekkes av seksjonseier.

FERDIGATTEST/MIDLERTIDIG BRUKSTILLATELSE

Det foreligger ferdigattest eiendommen Lurudveien 30 og 32, datert 16.01.2002.

På godkjente byggetegninger er deler av innvendig bod, en separat bod med adkomst fra gang. Denne er i realiteten og trolig siden byggeår kun vært en stor bod med adkomst fra leiligheten. I seksjoneringen er boden tegnet inn som en hel og stor bod.

FERDIGATTEST/BRUKSTILLATELSE DATERT

16.01.2002.

INNHOLD

2.etasje: Entré, stue, kjøkken, toalettrom, bad, bod og 2 soverom.

Annet: Bod i 1.etasje.

STANDARD

ENTRÉ/GANG

Leiligheten har trappefri adkomst via heis opp til etasjeplan.

Velkommen inn til en lys og innbydende entré med parkettgulv og lyse overflater som gir et godt førsteinntrykk. Her er det god plass til oppbevaring av yttertøy og sko i garderobeløsning, samtidig som gangen har en praktisk utforming med enkel adkomst til leilighetens øvrige rom. Fra entréen oppleves boligen som ryddig og funksjonell, med en gjennomgående planløsning som gir en god romfølelse.

STUE/SPISESTUE

Leiligheten har en romslig og innbydende stue med god plass til både sofagruppe, TV-løsning og eget spiseområde. De store vindusflatene slipper inn rikelig med dagslys og gir rommet en lys og luftig atmosfære. Fra stuen er det direkte utgang til den flotte terrassen, noe som skaper en naturlig forlengelse av oppholdsarealet i sommerhalvåret. Gjennomgående lyse overflater og parkettgulv bidrar til et tidløst uttrykk, mens den gode romfølelsen gir boligen et hyggelig og hjemmekoselig preg. Vegger i alle rom bortsett fra bad ble malt 2022.

Spisestuen har en naturlig plassering mellom kjøkken og stue, med god plass til et større spisebord for familie og gjester. Den åpne og fleksible planløsningen gjør det enkelt å innrede etter behov, enten man ønsker flere soner for sosialt samvær eller en ekstra lesestol.

TERRASSE

Stor og innbydende terrasse på 20 kvm med gode møbleringsmuligheter, integrerte blomsterkasser og markise. Her er det hyggelig utsyn mot grønne omgivelser. Ny membran ble lagt i 2019. En flott uteplass som forlenger boligens oppholdsareal i sommerhalvåret. For ekstra komfort er det montert markise som gir behagelig skygge på varme sommerdager.

KJØKKEN

Kjøkkenet ble oppgradert med ny innredning fra Sigdal i august 2022, og fremstår som moderne, stilrent og svært funksjonelt. Den romslige innredningen har profilerte fronter i lyse toner, laminert benkeplate og praktisk skylleplate mellom over- og underskap. Nedfelt oppvaskkum og gode arbeidsflater gjør kjøkkenet godt tilrettelagt for matlaging og hverdagsbruk.

Kjøkkenet er godt utstyrt med integrerte hvitevarer, herunder oppvaskmaskin, stekeovn, kombiovn, kjøleskap og fryser, samt ett vinskap. I tillegg er det nedfelt platetopp med integrert ventilator. Store vindusflater gir godt med naturlig lys og bidrar til en lys og innbydende atmosfære på kjøkkenet. El-anlegg - lagt nye kurser ved montering nytt kjøkken 2022.

BAD/WC/VASKEROIM

Bad

Romslig og funksjonelt bad med fliser på gulv og vegger, samt gulvvarme i det flislagte gulvet sørger for god komfort året rundt. Innredningen består av servant med underskap, speilskap med belysning og praktiske oppbevaringsløsninger. Badet er utstyrt med dusjhjørne, samt toalett. Det er opplegg for vaskemaskin og tørketrommel, og mekanisk ventilasjon bidrar til et godt inn klima.

Toalettrom

Delikat toalettrom med moderne innredning montert i 2022/2023. Rommet fremstår stilrent med malte veggflater

i varme toner, laminatgulv og tidsriktige detaljer. Innredningen består av servant med underskap, speilskap og vegghengt klosett. Mekanisk ventilasjon bidrar til et godt inneklima.

SOVEROM/GARDEROBE

Hovedsoverom

Romslig og innbydende hovedsoverom med en lun og behagelig atmosfære, med lyse overflater og store vindusflater som slipper inn godt med naturlig lys. Det ble lagt nytt laminatgulv i 2022. Langs den ene veggen er det montert en flott, plassbygget garderobeløsning fra 2025 (Pax garderobeskap) med rikelig oppbevaringsplass. Fra hovedsoverommet er det direkte utgang til en hyggelig, overbygd balkong hvor man kan nyte morgenkaffen. Balkongen har fin utsikt mot grønne omgivelser og fungerer som en naturlig forlengelse av rommet.

Soverom 2

Lyst og hyggelig soverom som egner seg godt som barnerom, gjesterom eller hjemmekontor. Soverommet har nytt laminatgulv fra 2022, som sammen med de lyse veggflatene gir et moderne og tiltalende uttrykk. Vinduet slipper inn godt med dagslys og bidrar til en luftig romfølelse.

INNVENDIGE OVERFLATER

Gulv: Parkettgulv og laminat.

Vegger: Malte tapetserte flater.

Himling: Malte glatte flater og malte betongelementer.

HVITEVARER

Integrerte hvitevarer medfølger.

INNBO OG LØSØRE

I henhold til avhl. § 3-4 skal eiendommen, når annet ikke er avtalt, overdras med innredninger og utstyr som etter lov, forskrift eller annet offentlig vedtak skal følge med. Det samme gjelder varig innredning og utstyr som enten er fastmontert eller er særskilt tilpasset bygningen, jf. avhl. § 3-5. Loven inneholder ingen detaljert oversikt over hva som omfattes av «innredning og utstyr», og over hva som skal regnes som «fastmontert eller særskilt tilpasset».

Partene kan fritt avtale hva som skal følge med eiendommen ved salg. Bransjens liste over løsøre og tilbehør som skal følge med eiendommen, er en del av avtalen mellom kjøper og selger dersom ikke annet er opplyst i salgsoppgaven, kjøper har tatt forbehold i bud eller avtale på annen måte er inngått. Der intet annet er avtalt, vil løsøre og tilbehør medfølge slik dette fremkommer av avhl. § 3-4 og § 3-5 og tilbehørslisten som fremkommer lenger bak i salgsoppgaven.

Produkter og installasjoner som medfølger overdras uten noen form for garantier, utover eventuell gjenværende leverandørgaranti.

Dersom det er noe i den vedlagte liste som ikke finnes på eiendommen, vil det heller ikke medfølge.

Bransjens liste over løsøre og tilbehør er utarbeidet av Norges Eiendomsmeglerforbund, Eiendom Norge og Advokatforeningens Eiendomsmeglingsgruppe, og er gjeldende fra 1. januar 2020.

Innbo og løsøre som medfølger:

-Hvitevarer, panelovner, tuner/dekoder, garderobeskap + trådkurver i bod, markise, sentralstøvsuger med defekt slange, tak lamper, bil lader, brannslukningsapparat, hyller i boden.

AREALER

BRA - i: 101 m²

BRA - e: 4 m²

BRA totalt: 105 m²

TBA: 22 m²

Bruksareal fordelt på etasje

1. etasje

BRA-e: 4 m² Bod

2. etasje

BRA-i: 101 m² Entré, stue, kjøkken, toalettrom, bad, bod og 2 soverom.

TBA fordelt på etasje

2. etasje

22 m² Terrasse og balkong.

BYGNINGSSAKKYNDIG KOMMENTAR TIL AREALOPPMÅLING

Boligbygg med flere boenheter

Arealene er oppmålt på stedet på best mulig måte med laser. På grunn av møbler/ innredning kan det forekomme avvik på deler av oppmålingen da noen mål er tatt høyere opp på veggen enn anbefalt. Vegger kan være skjeve og kan gi andre mål enn ved måling langs gulvet. Alle rombenevnelser er oppgitt etter rommenes faktiske bruk uten hensyn til byggeforskriftenes krav til "rom for varig opphold".

Det gjøres oppmerksom på at arealopplysninger i denne rapporten er basert på en fysisk oppmåling, og kan avvike fra arealopplysninger basert på byggemeldte tegninger. Dersom det ikke er fremlagt byggemeldte tegninger for boligen, vil den bygningssakkyndige i de fleste tilfeller ikke kunne måle opp skjulte sjakter o.l. Sjakter som betjener flere bruksenheter eller andre formål, for eksempel avfallssjakter.

Kunde opplyser at det medfølger bod og arealet er målt opp på stedet, arealet er ca. da bod er fylt opp med lagrede gjenstander.

Kunde opplyser at det medfølger en biloppstillingsplass i garasjeanlegg med elbil- lader.

Arealet i denne boligen er vanskelig eller umulig å måle opp helt nøyaktig på grunn av utforming/innredning av rom/bygningskonstruksjoner. Arealet er fastsatt omtrentlig og skjønnsmessig.

Planløsninger og vinkel skjevheter gjør det vanskelig å måle noe som gjør arealet vanskelig eller umulig å måle nøyaktig. Det kan påregnes avvik på arealet. Arealet er derfor fastsatt omtrentlig.

ØKONOMI

PRISANTYDNING

Kr. 5 690 000,-

FELLESKOSTNADER

Kr. 4 978,-/mnd

FELLESKOSTNADER INKLUDERER

Kommunale avgifter, felles bygningssikring, drift av sameiets fellesområder, tv/bredbånd, forretningsførsel.

Herav:

Digital tv/Bredbånd kr 538,-

Fellesutgifter kr 4 440,-

FORMUESVERDI - PRIMÆR

Kr. 1 378 603,- som primærbolig for 2024

FORMUESVERDI - SEKUNDÆR

Kr. 5 514 413,- som sekundærbolig for 2024

INFORMASJON OM FORMUEVERDI

Stortinget har vedtatt en ny modell for beregning av formuesverdi for bolig. Den nye utregningsmodellen beregner boligverdier basert på grunnkretser i stedet for kommuner, og skal benyttes fra og med inntektsåret 2026. Dette kan medføre at markedsverdien settes høyere eller lavere enn tidligere og innebærer at både selger og megler kan benytte tall som ikke nødvendigvis er oppdaterte på tidspunktet for utarbeidelse av salgsoppgaven. Det tas derfor forbehold om at formuesverdien kan bli endret og eventuelt øke ved endelig fastsettelse i skatteåret.

For primærbolig utgjør formuesverdien 25 % av beregnet eller dokumentert markedsverdi opptil kr 10 000 000, og deretter 70 % av den delen som overstiger dette beløpet. For sekundærbolig utgjør formuesverdien 100 % av beregnet eller dokumentert markedsverdi.

OMKOSTNINGER

kr. 5 690 000,- (Prisantydning)

kr. 11 900,- (Boligkjøperforsikring Söderberg & Partners)

kr. 142 250,- (Dokumentavgift)

kr. 545,- (Tinglysing skjøte)

kr. 545,- (Tinglysning pantedokument (pr. stk.))

kr. 155 240,- (Omkostninger totalt)

kr. 5 845 240,- (Totalpris inkl. omkostninger)

NB! Regnestykket forutsetter at det kun tinglyses ett pantedokument og at eiendommen selges til prisantydning. Det tas forbehold om endringer i offentlige avgifter/gebyrer. Andel fellesgjeld og andel formue overtas av kjøper.

BETALINGSBETINGELSER

Det tas forbehold om endring i offentlige gebyrer. Kjøpesum samt omkostninger innbetales senest per overtagelsesdato. Kjøper er selv ansvarlig for at alle innbetalinger er meglerforetaket i hende til avtalt tid og må selv påse at eventuell bankforbindelse er informert om dette. Innbetaling av kjøpesum skal skje fra kjøpers konto i norsk finansinstitusjon.

SERVITUTTER/RETTIGHETER

På eiendommen er det tinglyst følgende heftelser/servitutter/rettigheter som følger eiendommens matrikkel ved overskjøting til ny hjemmelshaver:

1998/7124-1/8 13.05.1998 BESTEMMELSE OM VEG

Bestemmelse om vann/kloakkledning

Bestemmelse om turvei/løype som til en hver tid skal være åpen for allmenn ferdsel.

Rett for kommunen til å anlegge og vedlikeholde ledninger m.m.

Kan ikke slettes uten samtykke fra kommunen

GJELDER DENNE REGISTERENHETEN MED FLERE

Overført fra: KNR: 3205 GNR: 58 BNR: 443

1998/10852-2/8 14.07.1998 ERKLÆRING/AVTALE

Denne seksjon har tilleggsdel - bygning, garasje/parkering

GJELDER DENNE REGISTERENHETEN MED FLERE

1998/10852-3/8 14.07.1998 ERKLÆRING/AVTALE

Denne seksjon har tilleggsdel - bygning.

Bod i tillegg, en annen plass i bygningen.
GJELDER DENNE REGISTERENHETEN MED FLERE

1998/10852-1/8 14.07.1998 SEKSJONERING

Opprettet seksjoner:

SNR: 16

Formål: Bolig

Sameiebrøk: 131/9371

Bestemmelser om tilleggsdel, se under servitutter.

Gjelder seksjon nr. 1 - 65

GRUNNBOKSDATO

02.06.2026

FORSIKRINGSSKAP

If Skadeforsikring

POLISENUMMER

2106821

OM SAMEIET

Sameiets navn er Boligsameiet Vardeåsen Vest. Sameiet består av 65 seksjoner i eiendommen gnr. 58, bnr. 443 i Skedsmo kommune, i henhold til oppdelingsbegjæring tinglyst 14.07.1998.

Forretningsfører er BORI BBL.

Revisor er SLM

KOMMENTAR FELLESGJELD

Sameiet har ingen lån pt.

ANDEL FORMUE

Kr. 60 288,- pr. 31.12.2025

SIKRINGSFOND

Selskapet er ikke med i sikringsordning for fellesutgifter.

FORRETNINGSFØRER

BORI BBL

FORKJØPSRETT

Ingen forkjøpsrett.

STYREGODKJENNELSE

Sameiet praktiserer ikke styregodkjennelse av nye eiere.

DYREHOLD

Det er tillatt å holde hund og katt. Det forutsettes at de øvrige sameiere ikke sjeneres og tilfredsstillende hygiene/renhold må ivaretas. Ekskrementer mm. skal fjernes.

VEDTEKTER/HUSORDENSREGLER

Vedtekter og husordensregler er vedlagt prospekt.

DIVERSE OPPLYSNINGER

DIVERSE

Notar AS og eiendomsmeglingsforetakene som er en del av Notar-kjeden, har samarbeid med forskjellige foretak som tilbyr produkter eller tjenester i forbindelse med megleroppdraget:

- Søderberg & Partners leverer boligselgerforsikring
- Søderberg & Partners leverer boligkjøpeforsikring
- Overo, leverandør av digitale oppgjørsskjema og overtakelsesprotokoller, tilbyr avtale om strøm, alarm og bredbånd.

Hvilke produkter/tjenester kjøper og selger tilbys i forbindelse med oppdraget, kan variere ut fra hvor i landet eiendommen ligger.

LEGALPANT

Det gjøres oppmerksom på at sameiet har legalpanterett i seksjonen tilsvarende 2 x folketrygdens grunnbeløp for felleskostnader samt andre krav som skriver seg fra sameieforholdet.

EIERBEGRENSNING

Ingen kan direkte eller indirekte erverve mer enn to boligseksjoner i et boligsameie jf. eierseksjonsloven § 23. Dersom et erverv har funnet sted i strid med eierseksjonslovens regler kan Kartverket nekte overskjøting. Dersom overskjøting blir nektet, er kjøper likevel forpliktet til å gjennomføre handelen med selger, og oppgjør til selger vil finne sted tross manglende overskjøting. Den som har ervervet seksjonen i strid med forbudet vil i et slikt tilfelle, frivillig eller etter pålegg, måtte selge seksjonen videre til noen som lovlig kan erverve den.

OVERTAGELSE

Etter avtale. Angi ønsket overtagelse ved budgivningen.

BAKGRUNN FOR OPPLYSNINGER I SALGSOPPGAVEN

Salgsoppgaven er utarbeidet ut ifra opplysninger som er gitt av selger, befaring av eiendommen samt innhenting av nødvendige dokumenter og evt. takst/tilstandsrapport.

SALGSOPPGAVE SIST OPPDATERT

04.06.2026

ANSVARLIG MEGLERFORETAK

Strømmen Eiendomsmegling AS
Strømsveien 45 A, 2010 STRØMMEN. TLF. 63 81 70 00

MEGLER

Kari Killi, Eiendomsmegler
Epost: kari.killi@notar.no
Mobil: 455 04 207

MEGLERS VEDERLAG

Prosentprovisjon med 1.00% av kjøpesum (inkl. mva).
Salgstilretteleggelse kr. 14 990,- (inkl. mva.)
Vederlag utleggsforretning (pr. stk.) kr. 1 250,- (inkl. mva.)
Oppgjørsgebyr kr. 7 900,- (inkl. mva.)
Markedspakke kr. 22 900,- (inkl. mva.)
Visninger og overtakelse (pr. stk.) 1. stk. inkl. kr. 2 900,- (inkl. mva.)
Gebyr for utsatt betaling kr. 3 000,- (inkl. mva.)
Grunnpakke/Grunnbok/e-tinglysing kr. 2 000,- (inkl. mva.)

Direkte utlegg dekkes av selger.

Dersom handel ikke kommer i stand er følgende avtalt om meglerforetakets vederlag: Intet salg - ingen regning.

Oppdragsgiver betaler bare hvis det blir salg. Boligselgerforsikring, bygningsrapport, takst og annonsering utover avtalt markeds pakke inngår ikke i garantien, men kan bestilles direkte fra leverandør.

VIKTIG INFORMASJON

BOLIGSELGERFORSIKRING

For denne eiendommen er det tegnet boligselgerforsikring.

BOLIGKJØPERFORSIKRING

Kjøper har anledning til å tegne boligkjøperforsikring. Boligkjøperforsikring er en rettshjelpsforsikring som dekker utgifter forbundet med juridisk bistand, fagkyndig uttalelse og saksomkostninger. Forsikringen er valgfri. Se produktark, vedlagt salgsoppgave, for nærmere informasjon og priser.

Forsikringen er meglet fram av Söderberg & Partners og er plassert hos Gar-Bo Försäkring AB. Skadebehandling foretas av Crawford & Company.

ANDRE FORSIKRINGER

Ved kjøp av bolig gjennom Notar Eiendomsmegling får kjøper én måned gratis forsikring i samarbeid med Kolibri Forsikring.

- Leilighet: gratis innboforsikring i én måned
- Enebolig: gratis bygningsforsikring i én måned

Forsikringen trer i kraft fra overtakelsesdato. Kolibri Forsikring vil kontakte kjøper med informasjon om forsikringen og eventuelle videre valg.

Hva betyr dette? Innboforsikring dekker eiendelene dine i boligen, som møbler, klær og elektronikk. Bygningsforsikring dekker selve bygningen, inkludert vegger, tak og faste installasjoner.

Tilbudet gir kjøper trygghet fra første dag som eier. Videre forsikring avtales direkte mellom kjøper og Kolibri Forsikring dersom kjøper ønsker dette.

SENTRALE LOVER

Eiendommen selges etter reglene i avhendingsloven.

Eiendommen skal overleveres kjøper i tråd med det som er avtalt. Det er viktig at kjøper setter seg grundig inn i alle salgsdokumentene, herunder salgsoppgave, tilstandsrapport og selgers egenerklæring. Kjøper anses kjent med forhold som er tydelig beskrevet i salgsdokumentene. Forhold som er beskrevet i salgsdokumentene kan ikke påberopes som mangler. Dette gjelder uavhengig av om kjøper har lest dokumentene. Alle interessenter oppfordres til å undersøke eiendommen nøye, gjerne sammen med fagkyndig før bud inngis. Kjøper som velger å kjøpe usett kan ikke gjøre gjeldende som mangel noe han burde blitt kjent med ved undersøkelsen. Dersom det er behov for avklaringer, anbefaler vi at kjøper rådfører seg med eiendomsmegler eller en bygnings sakkyndig før det legges inn bud.

Hvis eiendommen ikke er i samsvar med det kjøperen må kunne forvente ut ifra alder, type og synlig tilstand, kan det være en mangel. Det samme gjelder hvis det er holdt tilbake eller gitt uriktige opplysninger om eiendommen. Dette gjelder likevel bare dersom man kan gå ut i fra at det virket inn på avtalen at opplysningen ikke ble gitt eller at feil opplysninger ikke ble rettet i tide på en tydelig måte. En bolig som har blitt brukt i en viss tid, har vanligvis blitt utsatt for slitasje og skader kan ha oppstått. Slik bruksslitasje må kjøper regne med, og det kan avdekkes enkelte forhold etter overtakelse som nødvendiggjør utbedringer. Normal slitasje og skader som nødvendiggjør utbedring, er innenfor hva kjøper må forvente og vil ikke utgjøre en mangel.

Boligen kan ha en mangel dersom det er avvik mellom opplyst og faktisk areal, forutsatt at avviket er på 2% eller mer og minimum 1 kvm.

Dersom eiendommen har et mindre grunnareal (tomt) enn kjøperen har regnet med, er det likevel ikke en mangel hvis ikke arealet er vesentlig mindre enn det som fremkommer av salgsdokumentene, jf. avhl-3-3.

Ved beregning av et eventuelt prisavslag eller erstatning må kjøper selv dekke tap/kostnader opptil et beløp på kr 10 000 (egenandel).

Dersom kjøper ikke er forbruker selges eiendommen «som den er», og selgers ansvar er da begrenset jf. avhl. § 3-9, 1. ledd 2. pktm. Avhendingsloven § 3-3 (2) fravikes, og hvorvidt en innendørs arealsvikt karakteriseres som en mangel vurderes etter avhendingsloven § 3-8. Informasjon om kjøpers undersøkelsesplikt, herunder oppfordringen om å undersøke eiendommen nøye, gjelder også for kjøpere som ikke anses som forbrukere. Med forbrukerkjøper menes kjøp av eiendom når kjøperen er en fysisk person som ikke hovedsakelig handler som ledd i næringsvirksomhet.

Både kjøper og selger er forpliktet til å signere den standard kjøpekontrakten som er utarbeidet av Notar i forbindelse med eiendomshandler. Kjøpekontrakten kan gjennomgås hos eiendomsmegleren før budet legges inn.

PERSONOPPLYSNINGSLOVEN

Ditt personvern er viktig for Notar og vi er opptatt av å verne om personopplysningenes integritet, tilgjengelighet og konfidensialitet. All behandling av personopplysninger i Notar skal følge det til enhver tid gjeldende personvernregelverket, herunder GDPR og personopplysningsloven. Les mer om dette her: <https://notar.no/personvern.aspx>.

HVITVASKINGSREGLENE

Eiendomsmeglere er underlagt lov om hvitvasking og tilhørende forskrift. Etter hvitvaskingsloven er eiendomsmegler pålagt å gjennomføre kundetiltak av både selger og kjøper. Hvis kjøper ikke bidrar til at megler får gjennomført kundetiltak, og dette fører til at transaksjonen ikke kan gjennomføres eller blir forsinket, misligholder kjøper avtalen med selger. Etter 30 dager anses misligholdet vesentlig, og selger har rett til å heve avtalen og gjennomføre deknings salg for kjøpers regning.

Dersom det er selger som ikke bidrar til at megler får gjennomført løpende kundetiltak underveis i oppdraget må eiendomsmegler stanse gjennomføringen av transaksjonen. Selger vil i et slikt tilfelle ha misligholdt sine forpliktelser, og kjøper vil kunne ha et krav mot selger etter avhendingsloven. Hvis kundetiltak ikke lar seg gjennomføre, vil Notar ikke kunne bistå med handelen eller foreta oppgjør.

Kjøper oppfordres til å innbetale kjøpesummen som ikke kommer fra låneinstitusjon, i en samlet innbetaling fra egen konto i norsk bank. Dersom innbetaling likevel må foretas på annen måte, må megler orienteres med begrunnelse og informasjon om innbetalers navn, før innbetaling av oppgjør.

VEDLEGG

Tilstandsrapport
Selgers egenerklærings skjema
Boliginformasjon
Vedtekter
Husordensregler
Energijattest
Nabolagsprofil

BUDGIVNING

Det første budet skal inngis skriftlig på Notar sitt budskjema, påført budgivers signatur og vedlagt kopi av legitimasjon. Alternativt kan man legge inn bud elektronisk, ved bruk av "Gi bud" knapp i nettannonse, hvor budgiver må legitimere seg med BankID. Senere bud kan inngis per e-post eller SMS til megler. Megler skal så snart som mulig bekrefte skriftlig overfor budgiver at bud er mottatt.

Bud som ikke er skriftlig, eller som har en kortere akseptfrist enn til kl. 12.00 første virkedag etter siste annonserte

visning, vil ikke bli formidlet til selger. Et bud er bindende for budgiver frem til angitt akseptfrist.

Bestemmelser om budgivning gitt i medhold av eiendomsmeglingsloven § 6-8 kommer til anvendelse ved utførelsen av Oppdraget. For å sikre en forsvarlig gjennomføring av budrunden, stiller Notar krav til frister ved budgivningen. Bud skal ikke ha en akseptfrist på mindre enn 30 minutter fra budet inngis. Bud med kortere akseptfrist enn 30 minutter kan avvises.

Selger står fritt til å forkaste eller akseptere ethvert bud. Selger må skriftlig akseptere budet før budaksept kan formidles til budgiver.

Fra og med 01.07.25 ble det ikke lenger være lovlig å legge inn hemmelige bud. Megler kan dermed ikke formidle bud med forbehold om at budet eller forbehold i budet skal holdes skjult (hemmelig) for andre budgivere og interessenter.

Kopi av budjournal skal gis til kjøper og selger uten ugrunnet opphold etter at handelen er kommet i stand. Alle som har inngitt bud på eiendommen kan kreve kopi av budjournalen i anonymisert form etter at budrunden er avsluttet.

For øvrig vises det til "Forbrukerinformasjon om budgivning" som er inntatt i salgsoppgaven.

Plantegning



Planskissen Er Ikke i Målestokk. Oppgitte Mål Er Innvendig Og Kan Ikke Betraktes Som Eksakte. Planskissen Er Kun En Illustrasjon Og Det Tas Ikke Ansvar For Evt. Feil

Denne boligen vil jeg gjerne ha!

Hva nå?

1 - KONTAKT MEGLER

Registrer din interesse og megleren holder deg oppdatert.

2 - HA FINANSIERING PÅ Plass

Undersøk med banken hvor mye du kan få i lån, og be om evt. finanseringsbevis.

3 - UNDERSØK BOLIGEN

Før det legges inn bud på eiendommen oppfordres budgiver til å sette seg inn i all relevant informasjon om eiendommen, herunder eventuell salgsoppgave og teknisk rapport med alle vedlegg.

4 - BUDGIVNING

Dersom du ønsker å by kan første bud gis via GI BUD-knappen på hver eiendom, eller du kan fylle ut budskjema som leveres/sendes til megler. Påfølgende bud må også være skriftlige, men kan i tillegg gis via SMS eller epost. Se forbrukerinformasjon om budgivning i prospekt.



Vedlegg

LURUDVEIEN 32

Tilstandsrapport

Selgers egenerklærings skjema

Boliginfo

Vedtekter

Husordensregler





Energiattest

Nabolagsprofil

Kommunale opplysninger v/ Kart

Kommunale opplysninger ferdigattest

Tilstandsrapport

 Boligbygg med flere boenheter
 Lurudveien 32, 2020 SKEDSMOKORSET
 LILLESTRØM kommune
 # gnr. 58, bnr. 443, snr. 16

Sum areal alle bygg: BRA: 105 m² BRA-i: 101 m²



Befaringsdato: 01.06.2026

Rapportdato: 03.06.2026

Oppdragsnr.: 13907-3711

Eiendomsverdi ref nr: XU6197

Autorisert foretak: Stigen Boligtakst AS

Sertifisert Takstingeniør: Jo Henrik Stigen



STIGEN Boligtakst AS

NITO

Rapporten kan brukes i inntil ett år etter rapportdato, og kan ikke gjenbrukes ved flere boligsalg i denne perioden. Skjer det endringer, oppstår skader også videre på boligen, bør du som selger be om oppdatert rapport.

Norsk takst

Norsk takst er bransjeorganisasjonen for landets bygningssakkyndige og takstforetak, med om lag 1400 sertifiserte medlemmer fordelt på omtrent 1000 bedrifter. I boligomsetningen regnes takstrapportene som et helt avgjørende element i den informasjonen som gjøres tilgjengelig for kjøper. Årlig leverer medlemmene rundt 120.000 slike takster. Det gir unik oversikt over norske boliger, og bidrar til at alle oppdrag kan utføres med utgangspunkt i erfaringsbasert kvalitet.



Det stilles høye krav til utdanning, sertifisering og yrkesetikk. Norsk takst er opptatt av at boligomsetningen skal være trygg, og legger vekt på å opptre uavhengig av andre bransjeaktører. Bygningssakkyndige fakturerer sine tjenester uten hensyn til hvilken pris som oppnås, og skal heller ikke på annen måte ha noen egeninteresse knyttet til handelen.

Uavhengighet og god fagkunnskap har over tid bygget troverdighet og tillit. Både selger og kjøper skal kunne stole på bygningssakkyndiges vurderinger. For tilfeller der det likevel skulle oppstå misnøye med utført arbeid, har vi sammen med Forbrukerrådet etablert en klagenemnd.

Norsk takst har en sentral rolle i utviklingen av norske standarder, regler og profesjonsprinsipper, og representerer bransjen i alle relevante internasjonale fora. Dette sikrer at norske bygningssakkyndige tidlig kan tilpasse seg krav og bransjetrender fra utlandet, samtidig som takseringsfaget får en norsk stemme på verdensbasis. Organisasjonen bidrar i næringspolitisk sammenheng, og har vært en pådriver for å sikre at lover og regler gir trygghet for forbrukerne i boligomsetningen.

Rapportansvarlig

Jo Henrik Stigen
Uavhengig Takstingeniør
jo@takstpartner.no
922 68 566



STIGEN Boligtakst AS

Dette trenger du å vite om tilstandsrapporten



Hva er en tilstandsrapport?

En tilstandsrapport beskriver synlige skader/avvik eller tegn på skader/avvik på boligen. Rapporten fremhever vanligvis ikke positive egenskaper ved boligen.



Hva vurderer en bygningsakkyndig?

Den bygningsakkyndige vurderer boligen ut fra hva man kan forvente av en bygning av samme alder og type. Vurderingen gjøres som regel mot hvordan det var vanlig å bygge og regler som gjaldt da boligen ble oppført (søknadstidspunktet). Forhold som er vanlige for bygningens alder, slik som slitasje etter normal bruk regnes ikke som avvik.



Hva inneholder tilstandsrapporten?

Den bygningsakkyndige undersøker rom og bygningsdeler slik det kommer frem av [Forskrift til avhendingsloven](#). Tilstandsrapporten inneholder bare avvik som den bygningsakkyndige kan se eller kontrollere med enkle hjelpemidler. Det gjøres ikke nærmere undersøkelser slik som åpning av vegger eller andre bygningsdeler. I vegg mot våtrom og rom under terreng kan det borres et hull for å gjøre enkle undersøkelser slik som fuktøk.

Når du kjøper en brukt bolig

Når du kjøper en brukt bolig, er det viktig å være oppmerksom på at dette ikke kan sammenlignes med å kjøpe en ny bolig. Måten boligen ble bygget på kan være annerledes enn i dag. Bygninger svekkes over tid, og utsettes for slitasje blant annet på grunn av bruk og vær og vind. Mange boliger fornyes helt eller delvis, noen i flere omganger, eller det oppføres tilbygg. Særlig for boliger som er pusset opp eller endret, er det viktig å merke seg at fornyelse av overflater ikke nødvendigvis betyr at bygningsdeler under er forbedret.

Vurdering mot byggeregler

Den bygningsakkyndige vil vurdere boligen mot hvordan det var vanlig å bygge og regler som gjaldt på søknadstidspunktet. Den bygningsakkyndige ser etter avvik som har betydning for og som reduserer boligens funksjon og verdi, og som kommer frem av forskrift til avhendingslova.

Noen bygningsdeler og forhold vil den bygningsakkyndige vurdere mot dagens regelverk. Etter dagens regelverk vil disse kunne få avvik og/eller TG2 eller TG3 uten at det nødvendigvis er krav om at avviket utbedres. Dette kan gjelde sluk, tettesjikt og fall på bad og vaskerom. Enkelte forhold knyttet til helse, miljø og sikkerhet kan omtales i rapporten uten at det settes tilstandsgrad, for eksempel forhold ved rekkverk, trapper, og brannsikring.

Tilstandsrapporten beskriver ikke hele boligen

BYGNINGSSAKKYNDIGE SER FOR EKSEMPEL IKKE PÅ

- vanlig slitasje og normal vedlikeholdstilstand
- bagatellmessige forhold som ikke påvirker bygningens bruk eller verdi vesentlig
- etasjeskillere
- tilleggsbygg slik som garasje, bod, anneks, naust også videre
- utvendige trapper
- støttemurer
- skjulte installasjoner
- installasjoner utenfor bygningen
- full funksjonstesting av el- og VVS-installasjoner
- geologiske forhold og bygningens plassering på grunnen
- bygningens planløsning
- bygningens innredning
- løsøre slik som hvitevarer
- utendørs svømmebasseng og pumpeanlegg
- bygningens estetikk og arkitektur
- bygningens lovlighet (bortsett fra bruksendringer, brannceller og forhold som åpenbart kan påvirke helse, miljø og sikkerhet)
- fellesarealer (med mindre boligeier har vedlikeholdsplikt for fellesarealer og dette er kjent for bygningsakkyndig, eller fellesarealet har en særlig tilknytning til boligen).

© iVerdi 2023 © Norsk takst 2023

Malen til denne rapporten, inkludert standardtekstene fra Norsk takst, er vernet etter åndsverkloven og kan kun benyttes av medlemsforetakene i Norsk takst og av takstingeniører som er sertifisert i slikt foretak, samt av kunder hos iVerdi og studenter hos NEAK. For andre aktører er eksemplarframstilling av malen og standardtekster, som utskrift og annen kopiering til bruk som grunnlag for tilsvarende rapporter, bare tillatt når det er hjemlet i lov (kopiering til privat bruk, sitat o.l.) eller avtale med Norsk Takst ([Forside](#)) eller iVerdi ([Hjem-iVerdi](#)).

Utnyttelse i strid med lov eller avtale kan medføre erstatnings- og straffeansvar.

Dette trenger du å vite om tilstandsrapporten

Tilstanden vurderes med ulike tilstandsgrader

Tilstanden gir uttrykk for en gitt forventet tilstand, blant annet vurdert ut fra alder og normal bruk. Ved Tilstandsgrad 0 (TG0) og Tilstandsgrad 1 (TG1) gir den bygnings sakkyndige normalt ingen begrunnelse for valg av tilstandsgrad. Grunnen er at bygningen eller bygningsdelen da bare har normal slitasje. Ved skjulte konstruksjoner kan alder alene avgjøre tilstandsgrad. Når bygnings sakkyndige anbefaler tiltak, for eksempel utbedringer, må brukeren av rapporten vurdere om tiltakene er nødvendige og lønnsomme.

Når den bygnings sakkyndige velger tilstandsgrad, baseres vurderingen på faste kriterier som følger av gjeldende bransjestandard for Teknisk tilstandsanalyse ved omsetning av bolig og Forskrift til avhendingslova.



TILSTANDSGRAD 0, TG0: INGEN AVVIK

Bygningsdelen skal være tilnærmet ny, ikke vise tegn på slitasje og det skal være lagt frem dokumentasjon på faglig god utførelse. Det er ingen merknader til delen.



TILSTANDSGRAD 1, TG1: MINDRE AVVIK

Bygningsdelen skal bare ha normal slitasje, og straktiltak skal ikke anses som nødvendig. Graden kan også brukes når delen er ny, men der dokumentasjon på faglig god utførelse mangler.



TILSTANDSGRAD 2, TG2: VESENTLIGE AVVIK OG MINDRE AVVIK SOM ETTER NS 3600 GIR TG 2

Bygningsdelen skal enten ha feil utførelse, en skade eller symptomer på skade, sterk slitasje eller nedsatt funksjon. Graden gis når bygningsdelen trenger vedlikehold eller tiltak i nær fremtid. Graden skal også brukes når delen er gammel og det er grunn til å varsle om faren for skader på grunn av alderen, eller når det er grunn til å overvåke delen spesielt på grunn av fare for større skader eller følgeskader.



TILSTANDSGRAD 3, TG3: STORE ELLER ALVORLIGE AVVIK

Denne tilstandsgraden brukes ved kraftige tegn på forhold som man må regne med trenger utbedring straks eller innen kort tid. Det er påvist funksjonssvikt eller sammenbrudd.



IKKE UNDERSØKT/IKKE TILGJENGELIG FOR UNDERSØKELSE

Det kan være avvik/skader som ikke er avdekket.

Informasjon om utbedringskostnader

Utbedringskostnadene i rapporten er sjablongmessige anslag basert på observerte forhold som feil, skader eller uregelmessigheter, samt foreslåtte tiltak. Disse anslagene er veiledende, angis i fem intervaller, er basert på generelle erfaringstall, og må ikke forveksles med konkrete pristilbud fra håndverkere eller entreprenører. Faktiske kostnader kan variere betydelig, avhengig av individuelle valg, materialpriser og markedsforhold. For å få en nøyaktig vurdering av utbedringskostnadene anbefales ytterligere undersøkelser og innhenting av flere pristilbud fra kvalifiserte fagfolk. Slike anslag gis for TG3, der dette er mulig.



Tiltak under kr 20 000



Tiltak mellom kr 20 000 – 100 000



Tiltak mellom kr 100 000 – 200 000



Tiltak mellom kr 200 000 – 500 000



Tiltak over kr 500 000

Beskrivelse av eiendommen

Basert på visuell befaring, enkle fuktindikasjonsmålinger, stikktakinger, opplysninger fra rekviert og offentlige registre, har takstmannen kommet frem til følgende konklusjon på den tekniske tilstanden på leiligheten:

Dette er en tilstandsrapport på leilighet hvor det kun gjøres vurderinger innvendig. Den vurderte leiligheten ligger i 2.etasje og det medfølger bod.

Innvendige overflater og innredninger er forhold som i stor grad er av avhengig av smak, ønsker og behov. De innvendige overflater bærer lite preg av alder og bruksslitasje. Ny eier vurderer selv behovet for innvendige oppgraderinger. For detaljer henvises det til byggebeskrivelse.

All informasjon om eiendommen med bygg er gitt av selger.

Det er ikke gitt informasjon til takstmann som tilsier at det er skader, lekkasjer, problemer med skadedyr eller maur.

For ytterligere informasjon og andre viktige bemerkninger se under egne premisser og byggebeskrivelser med respektive tilstandsgrader.

Befaringen er utført med begrensninger av at boligen var fullt møblert og bebodd. Det er kun flyttet på mindre møbler, esker eller lignende, dersom det har vært grunn til å mistenke at det skulle skjule betydelige forhold. Dette betyr at det kan være hakk, slitasje og andre forhold som ikke er avdekket på befaringsdagen.

Selv om mange forhold er beskrevet i rapporten, kan det være skjulte feil og / eller mangler som ikke er avdekket. Riving av rom/ bygningsdeler vil kunne avdekke feil eller mangler som ikke var mulig å avdekke på befaringsdagen.

Boligbygg med flere boenheter - Byggeår: 1998

UTVENDIG

[Gå til side](#)

Boligblokk med bærende konstruksjoner, etasjeskillere og leilighetsskillende vegger i betong/mur, flat takkonstruksjon. Yttertak er ikke besiktiget.

Det er bindingsverk i mellomliggende fasadefelter.

Leilighetene har adkomst via felles oppgang og det er heis i bygget. Yttervegger over grunnmur som utvendig er forblendet med tegl samt kledd med panel.

Vinduer med 3,lags isoler glass med produksjonsår 1997.

En B-30 og db-30 ytterdør med kikkehull. 3 lags isolerglass terrassedøret fra 1997.

Utgang fra stue til en balkong på ca. 20m². Ny membran i 2019. Utgang fra soverom til en balkong på ca 2m².

INNVENDIG

[Gå til side](#)

Overflatebehandling gulv: Parkettgulv og laminat.
Overflatebehandling vegger: Malte tapetserte flater.
Overflatebehandling himling: Malte glatte flater og malte betongelementer .

Støpt dekke som etasjeskille.

Det er kun gjort punktmålinger av gulvet på befaringen. Svanker eller lignende kan forekomme. Stikkprøver er foretatt i minst to rom, i hver etasje hvis boligen har det.

Boligen er møblert, noe som begrenser muligheten for å kontrollere eventuelle skjevheter i konstruksjonen. Det anbefales at dette undersøkes nærmere dersom boligen er tømt for møbler.

VÅTROM

[Gå til side](#)

Bad

Aktuell byggeforskrift er tekniske forskrifter i perioden 1997-2010.

Dokumentasjon: ingen dokumentasjon.

Bad med fliser på gulv og vegger. Innredningen består av et underskap/overskap, servant, speil, lys, stikk og en dusjsone med dusjing direkte på gulv og vegger

Det er nivilert fra terskel til sluk og det ble målt 3,5cm fall.

Opplegg for vaskemaskin/tørketrommel og det er tilkoblet et vannklosett.

Mekanisk ventilasjon.

KJØKKEN

[Gå til side](#)

Kjøkkeninnredning med laminert benkeplate med nedfelt oppvaskkum med 1-greps blandebatteri. Skylleplate mellom over og underskap. Det er montert en integrert oppvaskmaskin, integrert komfyr og nedfelt platetopp med integrert ventilator. Integrert kjøleskap og fryser samt en kombiovn samt ett vinskap. Det ble foretatt enkelt fuktsøk med MMS søkeinstrument, det ble ikke registrert noe forskjellige verdier på kjøkkengulv.

SPESIALROM

[Gå til side](#)

Toalettrom

Gulv: Laminat

Vegger: Malte glatte flater.

Himling: Malte betongelementer.

Innredning: Vannklosett, underskap med servant, overskap med speil.

Lufting: Mekanisk ventilasjon

TEKNISKE INSTALLASJONER

[Gå til side](#)

Synlig vannrør av materialtype rør- i- rør system. Øvrig anlegg ligger skjult.

Anlegget er kun visuelt besiktiget da dette krever spesielt utstyr og kompetanse.

Ingen synlige lekkasjer på lett tilgjengelige steder.

Rørøpplagg og installasjoner er ikke vurdert utover visuell besiktigelse i denne rapporten, da dette krever spesiell kompetanse og autorisasjon.

Skal anleggets tilstand og utskiftningsbehov avklares må anlegget kontrolleres av en autorisert rørlegger.

Synlig avløpsrør av plast, øvrige avløpsrør ligger skjult.

Lufting og stakemuligheter på avløpsanlegg er ikke synlig eller

Beskrivelse av eiendommen

vurdert av takstmannen da dette er boligbygg med flere boenheter. Anlegget er kun visuelt besiktiget da dette krever spesielt utstyr og kompetanse.

Røropplegg og installasjoner er ikke vurdert utover visuell besiktigelse i denne rapporten, da dette krever spesiell kompetanse og autorisasjon.

Takstmann er ikke godkjent innenfor området VVS, det anbefales derfor å få en autorisert rørlegger til å gjennomgå anlegget dersom dette er ønskelig. Røranlegget innbygd i konstruksjonen er ikke vurdert.

Boligen har sentralstøvsuger. Denne er ikke funksjonstestet på befaringsdag og det er heller ikke opplyst om feil. Tg ikke vurdert.

Bereder er plassert på badet og er på 115 liter og produksjonsår 2014

Elektrisk oppvarming med enkelte panelovner, gulvvarme på badet med fliser.

Det er ikke gitt informasjon om feil på anlegget.

Varmeinstallasjoner er ikke videre kontrollert eller funksjonstestet under befaringen og det gis ikke TG.

Anlegg med automatsikringer.

Arealer

[Gå til side](#)

Forutsetninger og vedlegg

[Gå til side](#)

Lovlighet

[Gå til side](#)

Sammendrag av boligens tilstand

Fordeling av tilstandsgrader

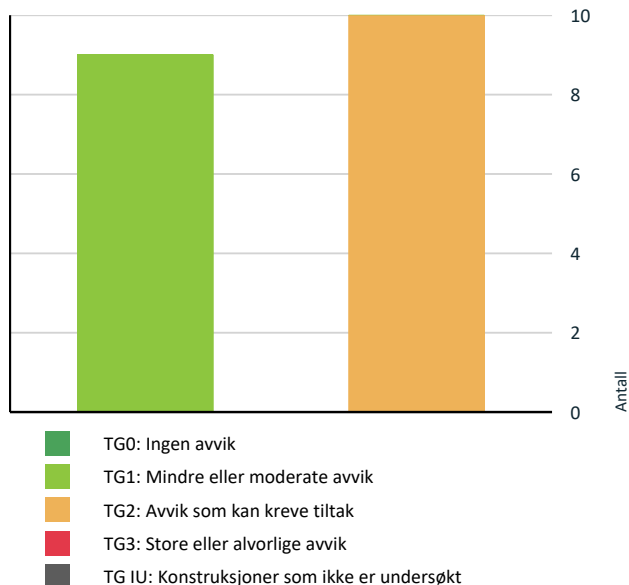

Vil du vite mer om tilstandsgrader? Se side 4.

Spesielt for dette oppdraget/rapporten

Oppdraget ble rekvirert av eier via megler og gikk ut på å avholde en Tilstandsrapport Bolig. Rapporten skal reflektere de byggetekniske forhold på befaringstidspunktet som er særlig relevante ved eierskifte. Det er ikke utført byggetekniske vurderinger vedrørende tilstand for borettslagets/sameiets bygg- og fellesarealer.

Rapporten begrenser seg til leiligheten, og det som normalt vil omfattes av eiers selvstendige vedlikeholdsansvar som seksjons- eller andelseier. Normalt utgjør dette alt innenfor leilighetens/seksjonens/andelens vegger. Tilstandsrapporten tar derfor ikke for seg bygningens fellesdeler som for eksempel tak, yttervegger, grunnmur, drenering, og felles tekniske installasjoner.

Badet blir vurdert ut i fra visuelle observasjoner. Det er viktig å merke seg levetid og risiko ved vannbruk direkte på overflater. Sluk kan i mange tilfeller være vanskelig å vurdere om det er tette overganger og bruk av membran. Hvis det ikke foreligger dokumentasjon eller opplysninger fra selger blir flislagte gulv og vegger vurdert ut i fra at det må antas at det er lagt membran. Det vil alltid fra takstmann anbefales løsninger som tilsier at vannbruk direkte på overflater reduseres. Erfaringer med bad som er bygget av ufaglærte er at levetiden ofte er vesentlig lavere enn normalt.

Dersom det i rapporten er oppgitt årstall for når enkelte bygningsdeler er fornyet, er årstall oppgitt av eier/rekvirert og/eller i tidligere takst (hvis ikke annet er oppgitt) og er ikke kontrollert av undertegnede. Oppgitte årstall må anses som omtrentlige.

Det er sendt ut en ordrebekreftelse i forkant av oppdraget. I denne bekreftelsen etterspørres dokumentasjon. All dokumentasjon som er fremvist til meg er listet opp under "dokumenter". Ingen andre dokumenter er fremvist meg i forbindelse med oppdraget.

Potensielle kjøpere anbefales å samarbeide med bygningskyndig før budgivning både med befaring og med tolkning og forståelse av dette dokument for å ivareta sin undersøkelsesplikt og sikre rett forståelse av kvaliteten på objektet.

Oppsummering av avvik

Vil du vite mer? Se på rommet eller bygningsdelen senere i rapporten.

Boligbygg med flere boenheter

TG 2 AVVIK SOM KAN KREVE TILTAK

Utvendig > Vinduer

[Gå til side](#)

Sammendrag av boligens tilstand

-  **Utvendig > Dører** [Gå til side](#)

-  **Innvendig > Etasjeskille/gulv mot grunn** [Gå til side](#)

-  **Tekniske installasjoner > Vannledninger** [Gå til side](#)

-  **Tekniske installasjoner > Avløpsrør** [Gå til side](#)

-  **Tekniske installasjoner > Varmtvannstank** [Gå til side](#)

-  **Våtrom > 2. Etasje > Bad > Overflater vegger og himling** [Gå til side](#)



-  **Våtrom > 2. Etasje > Bad > Overflater Gulv** [Gå til side](#)

-  **Våtrom > 2. Etasje > Bad > Sluk, membran og tettesjikt** [Gå til side](#)

-  **Våtrom > 2. Etasje > Bad > Tilliggende konstruksjoner våtrom** [Gå til side](#)

HELSE, MILJØ OG SIKKERHET

Forhold som åpenbart kan medføre fare for helse, miljø og sikkerhet

-  Det er ikke foretatt radonmålinger, og bygget er heller [Gå til side](#) ikke utført med radonsperre.
-  Rekkverket på balkong eller terrasse er for lavt i forhold til dagens krav.

Tilstandsrapport

BOLIGBYGG MED FLERE BOENHETER

Byggeår

1998

Kommentar

Eiendomsverdi.no

Anvendelse

Brukes som bolig.

Standard

Se beskrivelse under konstruksjoner.

Vedlikehold

Se nærmere beskrivelse under konstruksjoner.

UTVENDIG

Bygning generelt

Punktet må sees i sammenheng med Takkonstruksjon/Loft

Beskrivelse

Boligblokk med bærende konstruksjoner, etasjeskillere og leilighetsskillende vegger i betong/mur, flat takkonstruksjon. Yttertak er ikke besiktiget. Det er bindingsverk i mellomliggende fasadefelter. Leilighetene har adkomst via felles oppgang og det er heis i bygget. Yttervegger over grunnmur som utvendig er forblendet med tegl samt kledd med panel.

TG 2 Vinduer

Beskrivelse

Vinduer med 3,lags isoler glass med produksjonsår 1997.

Det er ikke avdekket svekkelser eller punkterte glass.

Det gjøres oppmerksom på at punktere vindusglass tidvis kan være svært vanskelig å avdekke og derfor ikke kan utelukkes.

Dette er sameiets ansvars område iflg kunde.

Årstall: 1997

Kilde: Produksjonsår på produkt

Vurdering av avvik:

- Det er avvik:

TG 2 er valgt på grunn av at elementer/materialer har en viss levetid og at halvparten av forventet brukstid er gått. Høy alder på glassene med potensiell risiko for punktering og redusert isoleringsevne.

Normal tid før kontroll og justering av vinduer, hengslede er 2 - 8 år.

Normal tid før utskifting av trevindu er 20 - 60 år.

Konsekvens/tiltak

- Tiltak:

Elder vinduer som er over 20 år vil ha nedsatt isolasjonsevne og vil kunne gi varmetap, dårlig inneklima og høyere strømrregning. Det anbefales å gjøre en faglig vurdering, om vinduer bør vurderes byttet for bedre isolasjon, komfort og energieffektivitet.

Ingen umiddelbare kostnader, men det bør påregnes utskiftninger på sikt.

Konsekvens:

Redusert energieffektivitet, risiko for kondens og varmetap. Punkterte glass kan føre til dugg mellom rutene og svekket utsyn.

Tiltak:

Vurder utskifting av eldre isolerglass, spesielt ved tegn til punktering eller dårlig isolasjon.

Følg med på eventuelle tegn til punktering (dugg mellom glasslag, misfarging).

TG 2 Dører

Tilstandsrapport

Beskrivelse

En B-30 og db-30 ytterdør med kikkehull. 3 lags isolerglass terrassedøret fra 1997.

Normal elde og slitasje i forhold til alder. Punktering er påregnelig som følge av vanlig slitasje.

Årstall: 1997

Kilde: Produksjonsår på produkt

Vurdering av avvik:

- Det er avvik:

TG 2 er valgt på grunn av at elementer/materialer har en viss levetid og at halvparten av forventet brukstid er gått. Generelt vil eldre vinduer miste isolasjonsevne og det kan oppleves trekk.

Normal tid før utskifting av tredører og aluminiumsdører er 20 - 40 år.

Normal tid før kontroll og justering av tredører er 2 - 8 år.

Konsekvens/tiltak

- Tiltak:

Ingen umiddelbare kostnader, men det bør påregnes utskiftninger på sikt.

Eldre dører som er over 20 år vil ha nedsatt isolasjonsevne og vil kunne gi varmetap, dårlig innelima og høyere strømmregning. Det anbefales å gjøre en faglig vurdering, om dør eller glass bør vurderes byttet for bedre isolasjon, komfort og energieffektivitet. For å lukke avviket må dører skiftes. Det bemerkes at det ikke er umiddelbare behov for dette.

Konsekvens:

Redusert energieffektivitet, risiko for kondens og varmetap. Punkterte glass kan føre til dugg mellom rutene og svekket utsyn.

Tiltak:

Vurder utskifting av terrassedør med moderne isolerglass for bedre energiytelse og komfort.

Kontrollér ytterdørens tetthet og funksjon, spesielt ved høy alder eller tegn til slitasje.

Følg med på tegn til punktering i glass (dugg mellom lag, misfarging).

TG 1 Balkonger, terrasser og rom under balkonger

Beskrivelse

Utgang fra stue til en balkong på ca. 20m². Ny membran i 2019.

Utgang fra soverom til en balkong på ca 2m².

Balkonger, terrasser, tribuner, passasjer og lignende skal ha rekkverk med høyde

a) minimum 1,2 m der nivåforskjellen er mer enn 10,0 m

b) minimum 1,0 m der nivåforskjellen er inntil 10,0 m.

INNVENDIG

TG 1 Overflater

Beskrivelse

Overflatebehandling gulv: Parkettgulv og laminat.

Overflatebehandling vegger: Malte tapetserte flater.

Overflatebehandling himling: Malte glatte flater og malte betongelementer .

Boligen fremstår som normalt godt vedlikeholdt med vanlig bruksslitasje. Noe vedlikehold av overflater og avslutninger må påberegnes. I en fraflyttet boenhet kan det være slitasje, riper, mindre hull og misfarging på overflater hvor det har vært møblement, bilder og hyller.

TG 2 Etasjeskille/gulv mot grunn

Beskrivelse

Støpt dekke som etasjeskille.

Tilstandsrapport

Det er kun gjort punktmålinger av gulvet på befaringen. Svanker eller lignende kan forekomme. Stikkprøver er foretatt i minst to rom, i hver etasje hvis boligen har det.

Boligen er møblert, noe som begrenser muligheten for å kontrollere eventuelle skjevheter i konstruksjonen. Det anbefales at dette undersøkes nærmere dersom boligen er tømt for møbler.

Vurdering av avvik:

- Det er målt høydeforskjell på mellom 15-30 mm gjennom hele rommet. Tilstandsgrad 2 gis med bakgrunn i standardens krav til godkjente måleavvik.
- Målt høydeforskjell på mellom 10 - 20 mm innenfor en lengde på 2 meter. Tilstandsgrad 2 gis med bakgrunn i standardens krav til godkjente måleavvik.

Det er registrert noen skjevheter.

Det er flere rom som er nivilert, ikke alle rom med avvik blir nevnt

Ved enkel nivellering av :

Stue er det registreres et høydeavvik på ca. 2cm igjennom rommet

Entre er det registreres et høydeavvik på ca. 1cm.

Målinger er utført på tilfeldige steder. Større skjevheter kan ikke utelukkes.

Med bakgrunn i at bygningen har "satt" seg etter oppføringen, må enkelte mindre skjevheter dog påregnes.

Konsekvens/tiltak

- For å få tilstandsgrad 0 eller 1 må høydeforskjeller rettes opp. Det vil imidlertid sjelden være økonomisk rasjonelt som et enkeltstående tiltak i en bolig som dette. Dersom boligen en gang skal renoveres, kan man vurdere slike tiltak.

Konsekvens:

Skjevheter kan gi redusert komfort, estetiske ulemper og i enkelte tilfeller påvirke møblering og bruk.

Tiltak:

Utbedring kan innebære oppretting av gulv eller justering av underliggende konstruksjon.

TG 1 Innvendige dører

Beskrivelse

Innerdører i trekarm med malt listverk.

VÅTROM

2. ETASJE > BAD

Generell

Beskrivelse

Aktuell byggeforskrift er tekniske forskrifter i perioden 1997-2010. Dokumentasjon: ingen dokumentasjon.

Bad med fliser på gulv og vegger. Innredningen består av et underskap/overskap, servant, speil, lys, stikk og en dusjsone med dusjing direkte på gulv og vegger

Det er nivilert fra terskel til sluk og det ble målt 3,5cm fall.

Opplegg for vaskemaskin/tørketrommel og det er tilkoblet et vannklosett.

Mekanisk ventilasjon.

Takstmannen kontrollerer alltid med fuktindikator i våtsoner/risikoområder på bad. Om ikke annet er kommentert, har takstmannen ikke registrert skadelig/unormal fukt i områder på befaringstidspunktet.

Badet blir vurdert ut i fra visuelle observasjoner. Det er viktig å merke seg levetid og risiko ved vannbruk direkte på overflater. Hvis det ikke foreligger dokumentasjon eller opplysninger fra selger blir flislagte gulv og vegger vurdert ut i fra at det må antas at det er lagt membran. Det vil alltid fra takstmann anbefales løsninger som tilsier at vannbruk direkte på overflater reduseres.

Sluk kan i mange tilfeller være vanskelig å vurdere om det er tette overganger og bruk av membran. Dette grunnet smuss og groing.

Normal forventet levetid for våtrom er 15-25 år avhengig av oppbygging og bruksbelastning. Ved 50% av oppbrukt levetid må det påregnes utbedringer på sikt.

Tilstandsrapport

2. ETASJE > BAD

1 TG 2 Overflater vegger og himling

Beskrivelse

Fliser på vegger

Overflatebehandlinger: malte glatte flater.

Vurdering av avvik:

- Det er avvik:

Det er observert aldersrelaterte forhold i fuger.

Fuger i våtrom har begrenset levetid og blir utsatt for konstant fukt, temperaturendringer og mekanisk slitasje. Aldersrelaterte forhold som sprekker, misfarging eller begynnende oppløsning er typiske tegn på nedbrytning over tid.

Konsekvens/tiltak

- Tiltak:

Det bør påregnes påkostninger på utbedringer av fuger. Det anbefales montering av dusjkabinett.

Konsekvens:

Redusert evne til å hindre fuktinntrenging i konstruksjonen. Dersom fugene svekkes ytterligere, øker risikoen for vannskader i underliggende konstruksjoner og tilstøtende rom.

Tiltak:

Fugene bør skiftes ut eller repareres. Det anbefales å fjerne gammel fugemasse og legge ny, samt kontrollere tilstøtende overflater for tegn til fuktskader

2. ETASJE > BAD

1 TG 2 Overflater Gulv

Beskrivelse

Våtrom har flislagt gulv og gulvvarme Det er nivilert fra terskel til sluk og det ble målt 3,5cm fall.

Det er kun gjort punktmålinger av gulvet på befaringen og ikke testet med vann. Svanker kan forekomme.

Vurdering av avvik:

- Det er påvist sprekker i fliser.

Det er observert aldersrelaterte forhold i fuger.

Fuger i våtrom har begrenset levetid og blir utsatt for konstant fukt, temperaturendringer og mekanisk slitasje. Aldersrelaterte forhold som sprekker, misfarging eller begynnende oppløsning er typiske tegn på nedbrytning over tid.

Konsekvens/tiltak

- Fliser må skiftes.

Konsekvens:

Manglende høydeforskjell gir økt risiko for vann å renne ut av våtrommet ved lekkasje eller oversvømmelse. Dette kan medføre fuktskader i tilstøtende konstruksjoner og rom.

Tiltak:

Vurder om gulvet kan bygges om for å oppnå korrekt høydeforskjell (typisk ved rehabilitering).

Sørg for at sluk og membran er i god stand for å minimere risiko.

Sprekt fliser.

Konsekvens:

Økt risiko for fuktinntrenging dersom sprekken går gjennom flisgodset

Redusert funksjon og estetisk standard

Økt risiko for bom, løs flis eller følgeskader i underlag

Kan indikere underliggende konstruksjonsproblem dersom flere fliser har tilsvarende skade

Tiltak:

Utskifting av skadde fliser

Kontroll av underlag og festemasse for å avdekke eventuell bevegelse eller svikt

Ved bad i våtsone: kontrollere om membranen er intakt

Kontrollere omkringliggende fliser og fuger for å sikre at skaden ikke er del av et større mønster

Dersom det er mistanke om fukt: vurder fuktmåling eller videre undersøkelser i tråd med forskriftens metodekrav for våtrom

Tilstandsrapport

2. ETASJE > BAD

1 TG 2 Sluk, membran og tettesjikt

Beskrivelse

Det er et stålsluk og ukjent tettesjikt/membran. Membranen ligger ellers skjult i konstruksjonen og kan ikke kontrolleres uten å gjøre destruktive inngrep ved å demontere fliser.

Vurdering av avvik:

- Mer enn halvparten av forventet brukstid er passert på membranløsningen.
- Mer enn halvparten av forventet brukstid er passert på slukløsningen.

Når mer enn halvparten av forventet brukstid for membranløsningen er passert, indikerer det at produktet nærmer seg slutten av sin tekniske levetid. Dette skyldes normal aldring og slitasje over tid, selv om det ikke nødvendigvis er synlige skader ennå.

Det er ikke fremvist dokumentasjon på oppbygging av badet og tetsjiktet. Manglende dokumentasjon for utførelse av membran betyr at det ikke kan verifiseres om membranen er lagt i henhold til gjeldende krav og anbefalinger. Dette skaper usikkerhet om kvaliteten på tettingen og om detaljløsninger er korrekt utført.

Konsekvens/tiltak

- Overvåk tilstanden jevnlig. For å få tilstandsgrad 0 eller 1 må slukløsningen skiftes ut og sannsynligvis må også membransjiktet skiftes/utbedres. Det er imidlertid vanskelig å si noe om tidspunktet for når dette er nødvendig.

Halvparten av levetid membran

Konsekvens:

Risikoen for svikt i membranen øker betydelig. Dette kan føre til lekkasjer og fuktskader i underliggende konstruksjoner, spesielt i våtrom eller områder utsatt for vannbelastning. Utbedringskostnader kan bli høye dersom skade oppstår.

Tiltak:

Gjennomfør en grundig kontroll av membranens tilstand, inkludert tetthet og eventuelle svakheter.

Vurder forebyggende utskifting av membranen før den svikter, særlig hvis det er vanskelig å oppdage lekkasjer visuelt.

Dokumenter alder og utførelse i tilstandsrapporten for å gi kjøper realistiske forventninger.

Eldre sluk er ofte utsatt for lekkasjer og særlig i overganger. Eventuelle lekkasjer kan medføre fuktskader på tilleggende konstruksjoner.

Det bør innhentes dokumentasjon på utførelsen av membran.

Konsekvens:

Risiko for skjulte feil som kan føre til vanninntrenging, fuktskader og redusert levetid for tilstøtende konstruksjoner. Manglende dokumentasjon gjør det vanskelig å vurdere membranens tilstand uten destruktive undersøkelser.

Tiltak:

Gjennomfør visuell kontroll av tilgjengelige overflater for tegn til lekkasje eller svikt.

Dersom det er mistanke om feil eller skade, bør membranen åpnes for kontroll og eventuelt legges på nytt med korrekt dokumentasjon.

Sørg for at ny utførelse dokumenteres med bilder og beskrivelse.

2. ETASJE > BAD

1 TG 1 Sanitærutstyr og innredning

Beskrivelse

Innredningen består av et underskap/overskap, servant, speil, lys, stikk og ett dusjkabinett.

Opplegg for vaskemaskin/tørketrommel og det er tilkoblet et vannklosett.

Årstall: 2021

Kilde: Eier

2. ETASJE > BAD

1 TG 1 Ventilasjon

Beskrivelse

Det er mekanisk avtrekk. Det er kun utført enkel kontroll av ventilasjon ved bruk av et ark/papir eller røykpull. Det er ikke foretatt tallfestede målinger.

Tilstandsrapport

2. ETASJE > BAD

TG 2 Tilliggende konstruksjoner våtrom

Beskrivelse

Det er utført hulltaking tidligere som er benyttet under denne befaringen. Det ble ikke registrert forhøyede verdier på befaringdag.

Badet er imidlertid av eldre dato, og det er opplyst at om lag halvparten av forventet brukstid på membran er brukt opp. I henhold til NS 3600 skal aldersrelatert slitasje og redusert restlevetid på våtromsmembraner vurderes som et avvik selv om det ikke foreligger målbare fuktskader på befaringstidspunktet.

Vurdering av avvik:

- Det er avvik:

Badet er av eldre dato, og betydelig del av forventet levetid på membran er brukt opp. Forholdet gir økt risiko for fremtidige fuktskader.

Konsekvens/tiltak

- Tiltak:

Konsekvens:

Når membranen nærmer seg slutten av sin forventede levetid, øker risikoen for fremtidige lekkasjer og fuktskader. Selv om konstruksjonen fremstår tørr nå, kan funksjonssvikt oppstå uten forvarsel. Forholdet gir redusert sikkerhet mot vannskader og begrenser badets gjenværende levetid.

Tiltak:

Badet bør følges opp med jevnlig kontroll, spesielt ved endret bruk eller ved tegn til lekkasje.

Ved fremtidig oppgradering anbefales full rehabilitering av våtrommet, inkludert ny membran utført etter gjeldende krav.

Eventuelle inngrep i konstruksjonen (boring, utskifting av utstyr mv.) bør unngås uten samtidig vurdering av membranens tilstand.

KJØKKEN

2. ETASJE > KJØKKEN

TG 1 Overflater og innredning

Beskrivelse

Kjøkkeninnredning med laminert benkeplate med nedfelt oppvaskkum med 1-greps blandebatteri. Skylleplate mellom over og underskap. Det er montert en integrert oppvaskmaskin, integrert komfyr og nedfelt platetopp med integrert ventilator. Integrert kjøleskap og fryser samt en kombiovn samt ett vinskap.

Det ble foretatt enkelt fuktsøk med MMS søkeinstrument, det ble ikke registrert noe forskjellige verdier på kjøkkengulv.

Årstall: 2022

Kilde: Eier

2. ETASJE > KJØKKEN

TG 1 Avtrekk

Beskrivelse

Det er kjøkkenventilator med kullfilter. Samt mekanisk avtrekk i rommet.

Det kan være at borettslag har egne vedtekter som hindrer montering av ventilator på det mekanisk avtrekk, Kontakte borettslaget og forhøre seg om dette er lov og koble sammen

Årstall: 2022

Kilde: Eier

SPESIALROM

2. ETASJE > TOALETROM

TG 1 Overflater og konstruksjon

Beskrivelse

Toalettrom

Tilstandsrapport

Gulv: Laminat
Vegger: Malte glatte flater.
Himling: Malte betongelementer.
Innredning: Vannklosett, underskap med servant, overskap med speil.
Lufthing: Mekanisk ventilasjon

Årstall: 2022

Kilde: Eier

TEKNISKE INSTALLASJONER

1 TG 2 Vannledninger

Beskrivelse

Synlig vannrør av materialtype rør- i- rør system. Øvrig anlegg ligger skjult.
Anlegget er kun visuelt besiktiget da dette krever spesielt utstyr og kompetanse.
Ingen synlige lekkasjer på lett tilgjengelige steder.
Rørøpplagg og installasjoner er ikke vurdert utover visuell besiktigelse i denne rapporten, da dette krever spesiell kompetanse og autorisasjon.
Skal anleggets tilstand og utskiftningsbehov avklares må anlegget kontrolleres av en autorisert rørlegger.

Vurdering av avvik:

- Mer enn halvparten av forventet brukstid er passert på innvendige vannledninger.
- Rørkursene på rør-i-rør systemet på vannledninger er ikke merket.
- Vurdering er basert på alder. Tilstandsgrad 2 gis med bakgrunn i at mer enn halvparten av forventet brukstid for skjulte røranlegg er passert. Det er nå ingen symptomer på funksjonssvekkelse, men vær oppmerksom på at dette er en risikokonstruksjon.

Manglende merking av rørkursene i fordelerskapet for rør-i-rør-systemet. Dette er et avvik fra kravene om oversikt og merking, men anlegget kan ellers være funksjonelt.

Konsekvens/tiltak

- Overvåk tilstanden jevnlig. For å få tilstandsgrad 0 eller 1 må røranlegget skiftes ut, men tidspunktet for når dette er nødvendig er vanskelig å si noe om. Ved renovering, påse at røranlegget dokumenteres av fagperson.
- Rørkurser på rør-i-rør system bør merkes.

Alder

Konsekvens:

Økt risiko for lekkasjer og vannskader i konstruksjoner.
Potensielle følgeskader på gulv, vegger og innredning ved rørbrudd.
Kostbare reparasjoner dersom skade oppstår uoppdaget.

Tiltak:

Utfør tilstandskontroll, for eksempel ved trykktest eller visuell inspeksjon der det er mulig.
Planlegg utskifting eller rehabilitering av vannledninger i nær fremtid.
Vurder samtidig oppgradering til moderne rørmaterialer med lengre levetid og bedre korrosjonsmotstand.

Merking av rør

Konsekvens:

Fravær av merking gjør det vanskelig å identifisere og stenge riktig kurs ved lekkasje eller vedlikehold. Dette kan føre til forsinket skadebegrensning og økt risiko for følgeskader ved vannlekkasje.

Tiltak:

Det anbefales å merke rørkursene i fordelerskap slik at de enkelt kan knyttes til tilhørende tappesteder. Tiltaket er enkelt å gjennomføre og bidrar til bedre oversikt, tryggere drift og mer effektiv håndtering ved fremtidige arbeider.

1 TG 2 Avløpsrør

Beskrivelse

Synlig avløpsrør av plast, øvrige avløpsrør ligger skjult.
Lufthing og stakemuligheter på avløpsanlegg er ikke synlig eller vurdert av takstmannen da dette er boligbygg med flere boenheter.
Anlegget er kun visuelt besiktiget da dette krever spesielt utstyr og kompetanse.

Rørøpplagg og installasjoner er ikke vurdert utover visuell besiktigelse i denne rapporten, da dette krever spesiell kompetanse og autorisasjon.
Takstmann er ikke godkjent innenfor området VVS, det anbefales derfor å få en autorisert rørlegger til å gjennomgå anlegget dersom dette er

Tilstandsrapport

Ønskelig. Røranlegget innbygd i konstruksjonen er ikke vurdert.

Vurdering av avvik:

- Mer enn halvparten av forventet brukstid er passert på innvendige avløpsledninger.
- Vurdering er basert på alder. Tilstandsgrad 2 gis med bakgrunn i at mer enn halvparten av forventet brukstid for skjulte røranlegg er passert. Det er nå ingen symptomer på funksjonssvekkelse, men vær oppmerksom på at dette er en risikokonstruksjon.

Konsekvens/tiltak

- Eldre avløpsrør har blant annet større sannsynlighet for lekkasjer, noe som kan føre til omfattende og kostbare vannskader i boliger.
- Overvåk tilstanden jevnlig. For å få tilstandsgrad 0 eller 1 må røranlegget skiftes ut, men tidspunktet for når dette er nødvendig er vanskelig å si noe om. Ved renovering, påse at røranlegget dokumenteres av fagperson.

Konsekvens:

Økt risiko for lekkasjer og tilstopping i avløpssystemet.
Potensielle følgeskader på konstruksjoner og gulv ved vanninntrenging.
Kostbare reparasjoner dersom skade oppstår uoppdaget.

Tiltak:

Gjennomfør tilstandskontroll med kamera eller trykktest for å avdekke skjulte skader.
Planlegg utskifting eller rehabilitering av avløpsledninger i nær fremtid.
Vurder samtidig oppgradering til moderne rørmaterialer med lengre levetid.

TG 1 Ventilasjon

Beskrivelse

Naturlig ventilasjon i boligen med luftespalte i vindu. Kapasitet og mengde luftutskifting er ikke kontrollert da det krever eget utstyr for måling og hører ikke under nivå 1 undersøkelse. Det er ikke foretatt tallfestede målinger.

Andre VVS-installasjoner

Beskrivelse

Boligen har sentralstøvsuger. Denne er ikke funksjonstestet på befaringsdag. Kunde opplyser at sentralstøvesuger slangen er defekt. Tg ikke vurdert.

TG 2 Varmtvannstank

Beskrivelse

Bereder er plassert på badet og er på 115 liter og produksjonsår 2014

Årstall: 2014

Kilde: Produksjonsår på produkt

Vurdering av avvik:

- Det er ikke påvist tilfredsstillende el-tilkobling av varmtvannstank iht. gjeldende forskrift.

Konsekvens/tiltak

- Det bør etableres tilfredsstillende el-tilkobling etter gjeldende forskrift.

Iflg. dagens krav er det er pålagt med direkte tilkobling til det elektriske anlegget. Varmtvannsbereidere (med effekt på 1500 W eller mer) som installeres må være fast tilkoblet. Det er ikke lenger lov å koble til vanlig stikkontakt.

El-tilkobling:

Konsekvens:
Økt risiko for elektrisk feil, varmgang og i verste fall brannfare.

Tiltak:

Elektriker må kontrollere og etablere korrekt fast tilkobling i henhold til NEK 400 og produsentens anvisninger. Dokumentasjon på utført arbeid bør innhentes.

Andre installasjoner

Beskrivelse

Tilstandsrapport

Elektrisk oppvarming med enkelte panelovner, gulvvarme på badet med fliser.
Det er ikke gitt informasjon om feil på anlegget.
Varmeinstallasjoner er ikke videre kontrollert eller funksjonstestet under befaringen og det gis ikke TG.

Elektrisk anlegg

Dette er en forenklet kontroll begrenset til de spørsmål og undersøkelser som forskrift til avhendingslova (tryggere bolighandel) § 2-18 inneholder. Dette kan ikke sammenlignes med en kontroll utført av offentlig myndighet (Det lokale eltilsyn) eller registrert elektrovirksomhet, og en bygningssakkyndig har verken kompetanse eller lov til å foreta en slik kontroll.

Tilstanden er vurdert ut fra den forenklete og begrensede kontrollen som forskriften inneholder. El-anlegget kan ha feil og mangler som en slik forenklet undersøkelse ikke vil avdekke. Vær derfor oppmerksom på denne risikoen, og søk videre veiledning eller få en fullstendig kontroll utført av registrert elektrovirksomhet.

Beskrivelse

Anlegg med automatsikringer.

Elektriske anlegg er ikke testet, men kun visuelt besiktiget. Da dette ikke er bygningssakkyndige kompetanseområde er noen av svarene gitt på ett generelt grunnlag ut fra befaringsdagen. Ønskes en grundigere kontroll av elektriske anlegg anbefales en el sjekk utført av en autorisert elektriker.

Den bygningssakkyndige oppgaver knyttet til el-anlegget handler om å etterspørre informasjon og dokumentasjon fra selger, og gjennomføre observasjoner (visuelt), som for eksempel å se etter tegn på termiske skader på kabler, elektrisk utstyr osv. Det er ikke den bygningssakkyndige sitt ansvar å gjennomføre kontroll av det elektriske anlegget.

Kravet om samsvarserklæring gjelder både for anlegg som er nyere enn 1999, og for endringer på anlegg fra før 1999.

Samsvarserklæringene skal følge boligen, slik at eier av huset har oversikt over hvilke arbeider som er gjort på det elektriske anlegget.

Samsvarserklæringen viser hvilke arbeider som er gjort, og hvem som har utført arbeidet. Dette er viktig for å dokumentere at arbeidet er utført av elektriker og ikke ufaglært person. Det skal utarbeides samsvarserklæring for alle arbeider som utføres på det elektriske anlegget, også mindre arbeider.

Generelt om anlegget

1. Er det tegn til at det har vært termiske skader (tegn på varmgang) på kabler, brytere, downlights, stikkontakter og elektrisk utstyr? Sjekk samtidig tilstanden på elektrisk tilkobling av varmtvannsbereider, jamfør eget punkt under varmtvannstank

Nei

2. Er der synlig defekter på kabler eller er disse ikke tilstrekkelig festet?

Nei

Inntak og sikringsskap

3. Er det tegn på at kabelinnføringer og hull i inntak og sikringsskap ikke er tette, så langt dette er mulig å sjekke uten å fjerne kapslinger?

Nei

4. Finnes det kursfortegnelse, og er den i samsvar med antall sikringer?

Ja

5. Foreta en helhetsvurdering av det elektriske anlegget, dets alder, allmenne tilstand og fare for liv og helse. Bør det elektriske anlegget ha en utvidet el-kontroll?

Ukjent

Generell kommentar

Eier/bruker av ett elektrisk anlegg vil i alle tilfeller stå som den ansvarlige for hva som er utført/vedlikeholdt på det elektrisk anlegget.

Elektriske anlegg er ikke testet. Det elektriske anlegget er ikke videre vurdert eller gitt TG vurdering da dette ligger utenfor bygningssakkyndige kompetansefelt. Dersom ytterligere gjennomgang av det elektriske anlegget ønskes, anbefales en eltakst.

FORHOLD SOM ÅPENBART KAN MEDFØRE FARE FOR HELSE, MILJØ OG SIKKERHET

Tilstandsrapport

Dette punktet inneholder tydelige og lett synlige forhold ved boligen som åpenbart kan påvirke helse, miljø og sikkerhet, og som bygningsfagkyndige har oppdaget. Terskelen for hva som anses som åpenbart er høy, og det utføres ikke undersøkelser med sikte på å avdekke slike forhold. Punktet omfatter ikke skjulte eller ikke-synlige forhold, tekniske vurderinger eller forhold som krever spesialundersøkelser. Forhold vurderes etter byggt teknisk forskrift på befaringstidspunktet. Røykvarslere og håndholdt brannslukningsutstyr vurderes etter gjeldende forskrift om brannforebygging.



Helse, miljø og sikkerhet

Beskrivelse

Rapporten bygger på en visuell, ikke-destruktiv befaring av tilgjengelige flater. Åpenbare forhold som kan medføre fare for helse, miljø og sikkerhet, som synlige fuktskader eller manglende sikring, omtales dersom de ble observert. Skjulte feil eller avvik som krever åpning av konstruksjoner eller spesialundersøkelser, faller utenfor rapportens omfang. Takstmannen fraskriver seg ansvar for forhold som ikke var synlige ved befaringen, og det anbefales ytterligere undersøkelser dersom det er mistanke om slike avvik.

Branncelle for blokk: Det er ikke foretatt noen vurderinger rundt brann- og rømningsveier vedrørende sameiets/borettslagets fellesarealer/trapperom. Det forventes at sameiet/borettslagets har innarbeidet rutiner for dette.

Det er rømningsvei ut fra leilighet til fellesoppgang. Det antas at øvrig rømming fra fellesarealer er ivaretatt og at dette er blokkens ansvar.

Det er ikke kontrollert videre.

Det er ikke foretatt inngrep i konstruksjoner, eller flyttet skap/innredning for å avdekke evt. avvik i branncelleinndeling.

Observasjoner er kun visuelt på synlige overflater. Branncelledelende vegger og etasjeskille er umulig å kontrollere opp mot forskriftskrav uten å foreta inngrep i konstruksjoner og er av den grunn ikke kontrollert av takstmann.

Boligen er oppført før 2010, og det er derfor sannsynlig at den ikke oppfyller dagens krav til branncelleinndeling og brannskiller slik de fremgår av gjeldende forskrifter. Etter innføringen av TEK10 ble det stilt strengere krav til brannsikkerhet, herunder tydelig definert branncelleinndeling, brannmotstand i skillekonstruksjoner og sikring av gjennomføringer. For bygg oppført før dette regelverket, er det vanlig at vegger, etasjeskillere og dører ikke har den nødvendige dokumenterte brannmotstanden som kreves i dag. Forskriften har ikke tilbakevirkende kraft.

Brannslukker og røykvarsler.

Lovpålagt røykvarsler og pulverapparat skal følge boligen ved salg. Brannslukningsutstyret er ikke funksjonstestet.

Boligen ligger minimum tre etasjer over bakkenivå og radonmåling er ikke relevant

Vurdering av avvik:

- Det er ikke foretatt radonmålinger, og bygget er heller ikke utført med radonsperre.
- Rekkverket på balkong eller terrasse er for lavt i forhold til dagens krav.

Rekkverk er målt til 67 cm det er montert blomsterkasse på ca 93cm i dybde. Rekkverket er lavere enn dagens forskriftskrav på 100 cm. Selv om det ikke er krav om utbedring, kan lav høyde utgjøre en sikkerhetsrisiko.

Byggeforskrift foreskriver at et rekkverk skal ha en høyde på 100 cm.)

Balkonger, terrasser, tribuner, passasjer og lignende skal ha rekkverk med høyde

a) minimum 1,2 m der nivåforskjellen er mer enn 10,0 m

b) minimum 1,0 m der nivåforskjellen er inntil 10,0 m.

Radon målinger blir anbefalt de fleste plasser for å danne seg et bilde av situasjonen angående risiko knyttet til eventuelt radon eksponering. Det kan ikke utelukkes at det kan finnes forhøyede verdier. Merk at det er krav til radonmålinger på alle leieboliger og at tiltak må iverksettes om resultatet er over 100 Bq/m³. Målinger er eneste reelle mulighet for påvisninger.

Konsekvens/tiltak

Lavt rekkverk

Konsekvens:

For lav høyde gir økt risiko for fallulykker, spesielt for barn og personer med nedsatt balanse. Dette er et sikkerhetsavvik som bør utbedres.

Tiltak:

Rekkverket bør bygges opp til forskriftsmessig høyde eller erstattes med en løsning som oppfyller kravene.

Radon er en radioaktiv gass som kan trenge inn i boliger fra grunnen under bygningen. Dersom man ikke måler radonnivåene eller gjennomfører nødvendige tiltak, kan det føre til alvorlige helsekonsekvenser. Langvarig eksponering for høye radonnivåer øker risikoen for lungekreft.

Arealer, byggetegninger og brannceller

Standard gjeldende fra 01.01.2024

Arealmålinger og arealoppsett er basert på Norsk standard 3940:2023 Areal- og volum-beregninger av bygninger. Arealet gjelder for tidspunktet da boligen ble målt

Hva er måleverdig areal?

Arealet i rommet må ha minst 1,90 m fri høyde over gulvet og minst bredde på 0,60 m. Et loft med skråtak vil for eksempel bare få registrert målbart areal der høyden er minst 1,90 m og bredden minst 0,60 m. Rommet må ha dør eller luke, og gangbart gulv.

Hva er bruksareal?

BRA = BRA-i + BRA-e + BRA-b

Bruksarealet for bygningen er bruttoarealet minus arealet som opptas av yttervegger.

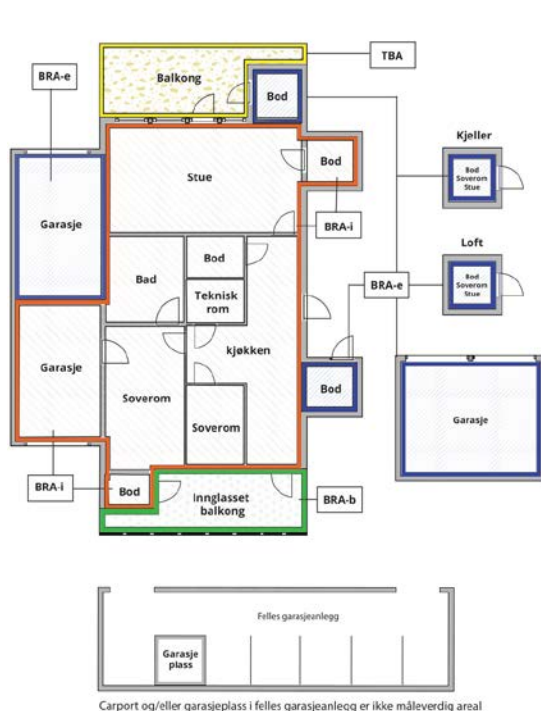

Internt bruksareal (BRA-i)	Arealet innenfor boenheten(e)
Eksternt bruksareal (BRA-e)	Arealet av alle rom utenfor boenheten(e) og som tilhører denne, slik som for eksempel boden
Innglasset balkong mv (BRA-b)	Arealet av innglasset balkong, veranda eller altan når denne er tilknyttet boenheten(e)
Terrasse- og balkongareal (TBA)	Arealet av terrasser, åpne balkonger og åpen altan tilknyttet boenheten(e)

Gulvareal (GUA) Er sum av BRA (bruksareal) og ALH (areal med lav takhøyde).

Areal med lav takhøyde (ALH) er ikke måleverdig areal, som skyldes skråtak og lav himlingshøyde.

GUA kan opplyses i markedsføring der det er aktuelt for den konkrete boligen og kun sammen med BRA-i, for eksempel der gulvflaten har en verdi og har funksjon ved møblering og bruk av rommene. Ikke innredet areal som kaldloft, måles og oppgis normalt ikke.

Arealet kan ikke alltid fastsettes nøyaktig

Areal kan være komplisert eller umulig å måle opp nøyaktig fordi det er vanskelig å fastslå tykkelsen på innervegger, skjevheter i og utforming av bygningskonstruksjoner som karnapp, buer og vinkler som ikke er rette, åpne rom over flere etasjer og så videre.

Eiendommens markedsverdi kan ikke baseres på en matematisk beregning basert på antall kvadratmeter opplyst i rapporten. Opplysninger om areal kan altså ikke alene benyttes for å beregne eiendommens verdi.

Den bygningssakkyndige kan avdekke eventuelle bruksendringer og avvik i branncelleinndeling

Den bygningssakkyndige ser på byggetegninger hvis de er tilgjengelige og dette er en del av oppdraget, og vurderer bruken av boligen opp mot tegningene. Hvis den bygningssakkyndige avdekker at en bolig ikke ser ut til å være delt opp i brannceller etter kravene i byggeteknisk forskrift på befaringstidspunktet, skal det opplyses om dette.

Reglene om bruksendring og brannceller kan være kompliserte. Søk videre faglige råd om rapporten ikke gir deg svar. Den bygningssakkyndige kan ikke vurdere og svare på alle spørsmål, og kan heller ikke vite om kommunen kan gi unntak for kravene som gjelder. [Vil du vite mer?](#)

Om brannceller

En branncelle er hele eller avgrensede deler av en bygning hvor en brann fritt kan utvikle seg uten at den kan spre seg til andre bygninger eller andre deler av bygningen i løpet av en fastsatt tid.

Om bruksendring

Bruksendring er å endre bruken av et rom fra en tillatt bruk til en annen. Dette kan kreve søknad og tillatelse, for eksempel hvis du endrer et rom fra bod til soverom eller arbeidsrom, eller hvis du endrer en bolig til to separate boliger.

Rom for varig opphold har krav til takhøyde, romstørrelse, rømningsvei og lysforhold som må være oppfylt. Du kan søke kommunen om unntak for kravene, men kan ikke regne med å få unntak for krav som går på helse og sikkerhet, for eksempel krav til rømningsvei.

Bruksendring som krever godkjenning, og som ikke er søkt bruksendret, er ulovlig. Kommunen kan etter plan- og bygningsloven kapittel 32 forfølge overtredelser. Kommunen kan pålegge deg å avslutte den ulovlige bruken, eventuelt å rette eller tilbakeføre rommet til godkjent bruk.

Arealer

Boligbygg med flere boenheter

Etasje	Bruksareal BRA m ²			SUM	Terrasse- og balkongareal (TBA)
	Internt bruksareal (BRA-i)	Eksternt bruksareal (BRA-e)	Innglasset balkong (BRA-b)		
2. Etasje	101			101	22
1. Etasje		4		4	
SUM	101	4			22
SUM BRA	105				

Romfordeling

Etasje	Internt bruksareal (BRA-i)	Eksternt bruksareal (BRA-e)	Innglasset balkong (BRA-b)
2. Etasje	Kjøkken, bad, toalettrom, entré, soverom, soverom 2, stue	Bod	
1. Etasje		Bod	

Kommentar

Arealene er oppmålt på stedet på best mulig måte med laser. På grunn av møbler/ innredning kan det forekomme avvik på deler av oppmålingen da noen mål er tatt høyere opp på veggen enn anbefalt. Vegger kan være skjeve og kan gi andre mål enn ved måling langs gulvet. Alle rombenevnelser er oppgitt etter rommenes faktiske bruk uten hensyn til byggeforskriftenes krav til "rom for varig opphold".

Det gjøres oppmerksom på at arealopplysninger i denne rapporten er basert på en fysisk oppmåling, og kan avvike fra arealopplysninger basert på byggemeldte tegninger. Dersom det ikke er fremlagt byggemeldte tegninger for boligen, vil den bygningsssakkyndige i de fleste tilfeller ikke kunne måle opp skjulte sjakter o.l. Sjakter som betjener flere bruksenheter eller andre formål, for eksempel avfallssjakter.

Kunde opplyser at det medfølger bod og arealet er målt opp på stedet, arealet er ca. da bod er fylt opp med lagrede gjenstander.

Kunde opplyser at det medfølger en biloppstillingsplass i garasjeanlegg med elbil- lader.

Arealet i denne boligen er vanskelig eller umulig å måle opp helt nøyaktig på grunn av utforming/innredning av rom/bygningskonstruksjoner. Arealet er fastsatt omtrentlig og skjønsmessig.

Planløsninger og vinkel skjevheter gjør det vanskelig å måle noe som gjør arealet vanskelig eller umulig å måle nøyaktig. Det kan påregnes avvik på arealet. Arealet er derfor fastsatt omtrentlig

Lovlighet

Nyere håndverkstjenester

Er det ifølge eier utført håndverkstjenester på boligen siste 5 år?

Ja Nei

Kommentar: Det henvises til vedlikeholdshistorikk gitt av kunde for nærmere detaljer om utførte arbeider.

Befarings - og eiendomsopplysninger

Befaring

Dato	Til stede	Rolle
01.6.2026	Jo Henrik Stigen	Takstingeniør
	Per Rudi Hovland	Kunde

Matrikkeldata

Kommune	gnr.	bnr.	fnr.	snr.	Areal	Kilde	Eieforhold
3205 LILLESTRØM	58	443	0	16	15271.2 m ²	Seeiendom.no	Eiet

Adresse

Lurudveien 32

Hjemmelshaver

Hovland Inger Helene, Hovland Per Rudi

Kommentar

Informasjon om eiendommen er hentet fra www.eiendomsverdi.no

Eierandel

131 / 9371

Eiendomsopplysninger

Adkomstvei

Offentlig og sameiets interne veier.

Tilknytning vann

Offentlig og privat. Privat ledning frem til offentlig ledningsnett. Private ledninger vedlikeholdes for eiers (Borettslagets/sameiets) regning.

Tilknytning avløp

Offentlig og privat. Privat ledning frem til offentlig ledningsnett. Private ledninger vedlikeholdes for eiers (Borettslagets/sameiets) regning.

Regulering

Se kommunens planer i området.

Om tomten

Sameiet eier tomten på 15 271,20 m2.

Tinglyste/andre forhold

Eier/rekvirent bes lese takstdokumentet før bruk for å avdekke eventuelle feil eller mangler. Takstmannen har ikke undersøkt/vurdert regulering eller andre forhold i bygningsetaten, forøvrig ingen spesielle forhold takstmannen ble gjort kjent med på befaringen. For eventuelt andre servitutter/bestemmelser på seksjonen/eiendommen henvises til Statens kartverk ved Tinglysningen, tlf: 32118800.

Opplysninger gitt av kunde

Rekvirent/eier opplyser ang. følgende vedlikeholds historikk:

Byttet til nytt kjøkken fra Sigdal august 2022, utført av Sigdal

Vegger alle rom bortsett fra bad malt 2022, utført selv

Lagt nye laminatgulv på begge soverommene 2022, utført selv

Montert baderomsinnredning gjestettoalett 2022/2023, utført selv

Montert Pax garderobereskaper på hovedsoverom 2025, utført selv

El-anlegg - lagt nye kurser ved montering nytt kjøkken 2022, utført av

Elektrikergruppen AS

Vedlikeholds historikk utført i regi av borettslaget/sameiet:

Beiset utvendig 2024kledning (gul), utført selv

Skadedyr/Skader/feil/mangler på boligen:

- Ikke opplyst om feil/skader eller mangler

Kilder og vedlegg

Dokumenter

Beskrivelse	Dato	Kommentar	Status	Sider	Vedlagt
Brukstillat./ferdigatt.			Ikke gjennomgått		Nei
Egenerklæring		Egenerklæringsskjema vedlegges av megler i salgsoppgaven	Ikke gjennomgått		Nei
Eiendomsverdi.no	01.06.2026	Adresse, gårdsnummer, bruksnummer, tomteareal.	Gjennomgått		Nei
Eier	01.06.2026	Under befaring	Gjennomgått		Nei
Megler		Megler opplysninger	Ikke gjennomgått		Nei
Tegninger			Ikke gjennomgått		Nei
Samsvarserklæring	07.09.2022	Elektriker Gruppen AS	Gjennomgått		Nei
Ordrebekreftelse	25.05.2026	Opplysninger på boligen	Gjennomgått		Nei

Revisjoner

Versjon	Ny versjon	Kommentar
1	03.06.2026	

For gyldighet på rapporten se forside

Tilstandsrapportens avgrensninger

STRUKTUR•REFERANSENIVÅ•TILSTANDSGRADER

- Rapporten er basert på innholds krav i Forskrift til avhendingslova (tryggere bolighandel). Formålet er å gi en tilstandsanalyse til bruk for den som bestiller og/eller i et salg til forbruker, og ikke for andre tredjeparter. Rapportens struktur, metode og begrepsbruk følger i hovedsak Norsk Standard NS 3600:2018 (Teknisk tilstandsanalyse ved omsetning av bolig), samt Takstbransjens retningslinjer for arealmåling når det gjelder fordeling mellom P-areal og S-areal.
- Tilbakeholdt eller uriktig informasjon som har betydning for vurderingen, er ikke bygningssakkyndiges ansvar. Rapporten beskriver avvik, altså en tilstand som er dårligere enn referansenivået. Rapporten framhever normalt ikke positive sider ved boligen ut over det som fremgår av tilstandsgradene.
- Tilstanden angis i rapporten og gir uttrykk for en gitt forventet tilstand blant annet vurdert ut fra alder og normal bruk slik:

i) **Tilstandsgrad 0, TG0:** Ingen avvik eller skader. I tillegg må bygningsdelen være tilnærmet ny, mindre enn 5 år, og det foreligger dokumentasjon på faglig god utførelse.

ii) **Tilstandsgrad 1, TG1:** Mindre avvik. Normal slitasje. Strakstiltak ikke nødvendig. TG1 kan gis når bygningsdelen er tilnærmet ny og det ikke foreligger dokumentasjon på faglig god utførelse.

iii) **Tilstandsgrad 2, TG2:** Vesentlige avvik, og mindre avvik som etter NS 3600 gir TG 2, men som ikke nødvendigvis krever umiddelbare tiltak. Konstruksjonen har normalt enten feil utførelse, en skade eller symptomer på skade, sterk slitasje eller nedsatt funksjon. Vedlikehold eller tiltak trengs i nær fremtid, det er grunn til å varsle fare for skader på grunn av alder eller overvåke spesielt på grunn av fare for større skade eller følgeskade. For skjulte konstruksjoner vil alder i seg selv være et symptom som kan gi TG2. For synlige konstruksjoner kan alder sammen med andre symptomer og momenter gi TG2. Avvik under TG2 kan gis sjablongmessig anslag.

iv) **Tilstandsgrad 3, TG3:** Store eller alvorlige avvik. Kraftige symptomer på forhold som man må regne med trenger utbedring straks eller innen kort tid. Påvist funksjonssvikt eller sammenbrudd. Avvik under TG3 skal gis sjablongmessig anslag.

v) **Tilstandsgrad TGIU:** Ikke undersøkt/ikke tilgjengelig for undersøkelse.

- Ved TG0 og TG1 gis det normalt ingen begrunnelse for valg av tilstandsgrad, fordi bygningen eller bygningsdelen da bare har normal slitasje. For anbefalte tiltak ved TG2 og TG3 må bruker av rapporten vurdere om tiltakene er nødvendige og lønnsomme. Hva det vil koste å utbedre rom eller bygningsdeler er et sjablongmessig anslag basert på registrert avvik og angitte tiltak i rapporten. Anslaget er gitt på generelt grunnlag og basert på erfaringstall i fem intervaller, og kan ikke forveksles med en konkret vurdering og tilbud fra en entreprenør eller håndverker. Det må eventuelt innhentes tilbud for en nærmere undersøkelse, og konkret og nøyaktig vurdering av utbedringskostnad. Kostnader til ikke oppdagede avvik/utbedringer/feil kan forekomme. Utbedringskostnad avhenger av personlige preferanser og markedspris på materialer og tjenesteyter.

PRESISERINGER

- Avvik vurderes ut fra tekniske forskrifter på godkjenningstidspunktet for bygget. Noen bygningsdeler vurderes etter gjeldende teknisk forskrift på befaringstidspunktet. Dette gjelder blant annet:

i) Bad, vaskerom (våtrom)

ii) Forhold rundt brann, rømming, sikkerhet, for eksempel

rekkeverkshøyder/åpninger, ulovlige bruksendringer, brannceller mv.

- For skjulte konstruksjoner slik som vann og avløp uten dokumentasjon, er kvalitet og alder vurdert.

- Fastmonterte installasjoner, for eksempel innfelt belysning (downlights), demonteres ikke for å sjekke dampsperrer bak. Dette av hensyn til bygningssakkyndiges kompetanse og risikoen for skade.

- Kontroll av fukt i konstruksjonen ved hulltaking i bad og vaskerom (våtrom), rom under terreng (kjelleretasje, underetasje og sokkeletasje) eller andre bygningsdeler skjer etter eiers aksept. Hulltaking av våtrom og rom under terreng kan unntaksvis unnlates, se Forskrift til Avhendingsloven.

- Kontroll av romfunksjoner for P-ROM utføres kun når det ikke foreligger godkjente og byggemeldte tegninger, eller når tegninger ikke stemmer med dagens bruk.

- Bygningssakkyndig gir en forenklet vurdering av branntekniske forhold og elektriske installasjoner i boligen dersom det er mer enn fem år siden sist boligen hadde el-tilsyn. Bygningssakkyndig kan anbefale å konsultere offentlige myndigheter eller kvalifisert elektrofaglig fagperson ved behov for grundigere undersøkelser.

TILLEGGSUUNDERSØKELSER

Etter avtale kan tilstandsanalysen utvides til også å omfatte tilleggsundersøkelser utover minimumskravet i forskriften.

BEFARINGEN

Rapporten gir en vurdering av byggverk og bygningsdeler som bygningssakkyndig har observert, og som fremkommer av Forskrift til avhendingsloven. Rapporten er likevel ingen garanti for at det ikke kan finnes skjulte feil, skader og mangler. NS 3600:2018 (Teknisk tilstandsanalyse ved omsetning av bolig) har undersøkelsesnivå fra 1 til 3, der undersøkelsesnivå 1 er det laveste og baseres på visuell observasjon. Rapporten baseres på undersøkelsesnivå 1 med få unntak (våtrom og rom under terreng). I praksis betyr dette at gjennomføringen av befaringen begrenses som følger:

- Det utføres kun visuelle observasjoner på tilgjengelige flater uten fysiske inngrep (f.eks. riving).

- Flater som er skjult av snø eller på annen måte ikke er tilgjengelig eller skjult, blir ikke kontrollert. Det foretas ikke funksjonsprøving av bygningsdeler, som isolasjon, piper, ventilasjon, el. anlegg, osv.

- Det gis ingen vurdering av boligens tilbehør, hvite- og brunevarer og annet inventar. Dette gjelder også integrert tilbehør.

- Inspisering av yttertak er basert på det som er synlig, normalt på innsiden fra loftet og utvendig fra stige/bakkenivå. Befaring av tak må være sikkerhetsmessig forsvarlig for å kunne gjennomføres.

- Stikkprøvetakninger er utvalgt tilfeldig og kan innebære kontroll under overflaten med spiss redskap eller lignende.

Tilstandsrapportens avgrensninger

UTTRYKK OG DEFINISJONER

- **Tilstand:** Byggverkets eller bygningsdelens tekniske, funksjonelle eller estetiske status på et gitt tidspunkt.
- **Symptom:** Observerbart forhold som gir indikasjon på hvilken tilstand et byggverk eller en bygningsdel befinner seg i. Benyttes ved beskrivelse av avvik.
- **Skadegjørere:** Zoologiske eller biologiske skadegjørere, i hovedsak råte, sopp og skadedyr.
- **Fuktsøk:** Overflatesøk med egnet søkeutstyr (fuktindikator) eller visuelle observasjoner.
- **Fuktmåling:** Måling av fuktinnhold i materiale eller i bakenforliggende konstruksjon ved bruk av egnet måleutstyr (blant annet hammerELEKTRODE og pigger).
- **Utvidet fuktsøk (hulltaking):** Boring av hull for inspeksjon og fuktmåling i risikoutsatte konstruksjoner, primært i tilstøtende vegger til bad, utforede kjellervegger og eventuelt i oppforede kjellergulv.
- **Normal slitasjegrade:** Forventet nedsliting av materiale i overflaten som er basert på enkle visuelle observasjoner. Kan vurderes sammen med bygningsdelens alder.
- **Forventet gjenværende brukstid:** Anslått tid et byggverk eller en del av et byggverk fortsatt vil være tjenlig for sitt formål (NS3600, Termer og definisjoner punkt 3.9)

AREALBEREGNING FOR BOENHETER

- Areal fastsettes etter Forskrift til avhendingsloven og Norsk Standard 3940 Areal- og volum-beregninger av bygninger fra 2023.
- Areal oppgis i hele kvadratmeter i rapporten, og gjelder for det tidspunkt oppmålingen fant sted.
- **Bruksareal (BRA)** er det måleverdige arealet som er innenfor omsluttede vegger målt i gulvhøyde (bruttoareal minus arealet som opptas av yttervegger). I tillegg til gulvhøyde gjelder regler om fri bredde for at arealet skal være måleverdig, med betydning for BRA av for eksempel loft med skråtak. BRA består av internt bruksareal (BRA-i), eksternt bruksareal (BRA-e) og innglasset balkong mv (BRA-b). Terrasse- og balkongareal (TBA) opplyses der tilstandsrapporten skal benyttes i boligomsetningen og der det er aktuelt. I tillegg kan gulvareal (GUA) og areal med lav takhøyde (ALH) opplyses sammen med BRA der det er aktuelt og en del av oppdraget. Rom skal ha atkomst og gangbart gulv for å kunne regnes som BRA/måleverdig areal.
- Arealet måles og oppgis dersom arealet oppfyller krav til måleverdighet, slik som at arealet må ha minst en bredde på 0,6m og minst en høyde på 1,9 m osv. Et rom kan være i strid med teknisk forskrift og mangle godkjennelse hos kommunen for den aktuelle bruken, uten at dette får betydning for om arealet måles og oppgis i tilstandsrapporten. Når arealet måles tas det ikke hensyn til om arealet er lovlig oppført eller om bruken er

lovlig, bruksendringer, lysforhold eller andre sikkerhetsmangler.

- Eiendommens markedsverdi kan ikke baseres på en ren matematisk beregning i forhold til antall kvadratmeter opplyst i rapporten. Opplysninger om areal kan altså ikke alene benyttes for beregning av eiendommens verdi.
- Rom som ligger utenfor boenheten, men som eier har påvist og/eller opplyst at tilhører boenheten, er oppmålt og inkludert i BRA-e. Det er ikke fremvist dokumentasjon på at rommet tilhører boenheten, med mindre dette er angitt særskilt. Rom utenfor boenheten kan omdisponeres av borettslaget/sameiet og dette kan påvirke boligens BRA. Vær oppmerksom på at NS 3940:2023 og eierseksjonsloven har ulik definisjon av fellesareal. Ved arealmåling gjelder NS 3940:2023 som definerer fellesareal slik: "Delen av bygning som brukes av to eller flere bruksenheter eller til bygningens forvaltning, drift eller vedlikehold.
- Se øvrig informasjon om areal i rapporten, Norsk Standard 3940 (2012 og 2023) og veiledningen til disse.

PERSONVERN

iVerdi AS, bygningssakkyndig og takstforetaket behandler personopplysninger som bygningssakkyndig trenger for å kunne utarbeide rapporten. Personvernerklæring med informasjon om bruk av personopplysninger og dine rettigheter finner du her [Personvernerklæring - iVerdi](#)

DELING AV PERSONOPPLYSNINGER FOR TRYGGERE BOLIGHANDEL OG MULIG RESERVASJON

Norsk takst og deres samarbeidspartnere benytter personopplysninger fra rapporten for analyse- og statistikkformål, samt utvikling og drift av produkter og tjenester for takstbransjen og andre aktører i boligomsetningen. Les mer om dette og hvordan du kan reservere deg på <https://www.norsktakst.no/norsk/om-norsk-takst/personvernerklæring/reservasjon/>

Vendu lager en boliganalyse basert på opplysninger fra rapporten. Les mer om dette og hvordan du kan reservere deg her: <https://samtykke.vendu.no/XU6197>

KLAGEORDNING FOR FORBRUKERE

Er du som forbruker misfornøyd med bygningssakkyndiges arbeid eller opptreden ved taksering av bolig eller fritidshus, se www.takstklagenemnd.no for mer informasjon

EGENERKLÆRINGSSKJEMA

Til orientering vil dette skjema være en del av salgsoppgaven

Meglerfirma	
Notar Romerike	
Oppdragsnr.	
23-0082/26	
Selger 1 navn	Selger 2 navn
Inger Helene Hovland	Per Rudi Hovland
Gateadresse	
Lurudveien 32	
Poststed	Postnr
SKEDSMOKORSET	2020
Er det dødsbo?	
<input checked="" type="checkbox"/> Nei <input type="checkbox"/> Ja	
Avdødes navn	
Er det salg ved fullmakt?	
<input checked="" type="checkbox"/> Nei <input type="checkbox"/> Ja	
Hjemmelshavers navn	
Har du kjennskap til eiendommen?	
<input type="checkbox"/> Nei <input checked="" type="checkbox"/> Ja	
Når kjøpte du boligen?	
År	2022
Hvor lenge har du eid boligen?	
Antall år	3
Antall måneder	11
Har du bodd i boligen siste 12 måneder?	
<input type="checkbox"/> Nei <input checked="" type="checkbox"/> Ja	
I hvilket forsikringsselskap har du tegnet villa/husforsikring?	
Forsikringsselskap	Fremtind
Polise/avtalenr.	27854512

Spørsmål for alle typer eiendommer

- 1 Kjenner du til om det er/har vært feil tilknyttet våtrommene, f.eks. sprekker, lekkasje, råte, lukt eller soppkader?
- Nei Ja

Initialer selger: IHH, PRH

1

Document reference: 23-0082/26

2 Kjenner du til om det er utført arbeid på bad/våtrom?

Svar

Nei

3 Kjenner du til om det er/har vært tilbakeslag av avløpsvann i sluk eller lignende?

Nei Ja

4 Kjenner du til feil eller om har vært utført arbeid/kontroll på vann/avløp?

Svar

Nei

5 Kjenner du til om det er/har vært problemer med drenering, fuktinnslag, øvrig fukt eller fuktmerker i underetasje/kjeller?

Nei Ja

6 Kjenner du til om det er/har vært utettheter i terrasse/garasje/tak/fasade?

Nei Ja

7 Kjenner du til om det er/har vært problemer med ildsted/skorstein/pipe f.eks. dårlig trekk, sprekker, pålegg, fyringsforbud eller lignende?

Nei Ja

8 Kjenner du til om det er/har vært f.eks. sprekker i mur, skjeve gulv eller lignende?

Nei Ja

9 Kjenner du til om det er/har vært sopp/råteskader/insekter/skadedyr på eiendommen som rotter, mus, maur eller lignende?

Nei Ja

10 Kjenner du til om det er/har vært skjeggkre i boligen?

Nei Ja

11 Kjenner du til om det er/har vært utført arbeid på el-anlegget eller andre installasjoner (f.eks. oljetank, sentralfyr, ventilasjon)?

Svar

Ja, kun av faglært

Beskrivelse

Nye sikringer og kurs i forbindelse med kjøkken

Arbeid utført av

Elektriker Gruppen

11.1 Foreligger det samsvarserklæring (i henhold til forskrift om elektriske lavspenningsanlegg)?

Nei Ja

12 Kjenner du til om det er utført kontroll av el-anlegget og/eller andre installasjoner (f.eks. oljetank, sentralfyr, ventilasjon)?

Nei Ja

13 Har du ladeanlegg/ladeboks for elbil i dag?

Nei Ja

Beskrivelse

I fellesgarasje

14 Kjenner du til om ufaglærte har utført arbeid som normalt bør utføres av faglærte, utover det som er nevnt tidligere (f.eks. drenering, murerarbeid, tømmerarbeid etc)?

Nei Ja

15 Er det nedgravd oljetank på eiendommen?

Nei Ja

16 Kjenner du til om det har vært utført arbeid på terrasse/garasje/tak/fasade?

Svar

Nei

17 Selges eiendommen med utleiedel, leilighet, hybel eller tilsvarende?

Nei Ja

18 Kjenner du til om det er innredet/bruksendret/bygget ut i kjeller eller loft eller andre deler av boligen?

Nei Ja

- 19 Kjenner du til forslag eller vedtatte reguleringsplaner, andre planer, nabovarsel eller offentlige vedtak som kan medføre endringer i bruken av eiendommen eller av dens omgivelser?
 Nei Ja
- 20 Kjenner du til om det foreligger påbud/heftelser/krav/manglende tillatelser vedrørende eiendommen?
 Nei Ja
- 21 Er det foretatt radonmåling?
 Nei Ja
- 22 Kjenner du til manglende brukstillatelse eller ferdigattest?
 Nei Ja
- 23 Kjenner du til om det foreligger skaderapporter/ tilstandsvurderinger eller utførte målinger?
 Nei Ja
- 24 Er det andre forhold av betydning ved eiendommen som kan være relevant for kjøper å vite om (f.eks. rasfare, tinglyste forhold eller private avtaler)?
 Nei Ja

Spørsmål for bolig i sameie/borettslag/boligaksjeselskap:

- 25 Kjenner du til om sameiet/laget/selskapet er involvert i tvister av noe slag?
 Nei Ja
- 26 Kjenner du til vedtak/forslag til vedtak om forhold vedr. eiendommen som kan medføre økte felleskostnader/økt fellesgjeld?
 Nei Ja
- 27 Kjenner du til om det er/har vært sopp/råteskader/insekter/skadedyr i sameiet/laget/selskapet (fellesareal eller i andre boliger) som rotter, mus, maur eller lignende?
 Nei Ja
- 28 Kjenner du til om det er/har vært skjeggkre i sameiet/laget/selskapet (fellesareal eller i andre boliger)?
 Nei Ja

Tilleggskommentar

Jeg bekrefter at opplysningene er gitt etter beste skjønn. Jeg er kjent med at dersom jeg har gitt ufullstendige, uriktige eller misvisende opplysninger om eiendommen, vil forsikringssselskapet kunne søke hel eller delvis regress for sine utbetalinger eller redusere sitt ansvar helt eller delvis, jfr. vilkår for boligselgerforsikring punkt 7.1 og forsikringsavtaleloven kapittel 4.

Jeg er orientert om mitt mulige ansvar som selger etter avhendingsloven, eventuelt etter kjøpsloven (aksjeboliger), og om forsikringsgiver sitt boligselgerforsikringstilbud.

Jeg er klar over at avtale om forsikring er bindende. Jeg er også klar over at premietilbudet først kan påberopes når boligen er solgt (budaksept). Premietilbudet som er gitt av megler er bindende for forsikringsgiver i 6 – seks – måneder fra oppdragsinngåelse med megler.

Etter dette vil premien og forsikringsvilkårene kunne justeres. Når premietilbudet ikke lenger er bindende for forsikringssselskapet må egenerklæringsskjemaet signeres på nytt og eventuelle endringer påføres. Det vil da være forsikringspremien og forsikringsvilkårene på ny signeringsdato som legges til grunn.

Det kan ikke tegnes boligselgerforsikring ved følgende salg:

- mellom ektefeller eller slektninger i rett oppstigende eller nedstigenede linje, søsken, eller
- mellom personer som bor eller har bodd på boligeiendommen og/eller
- når salget skjer som ledd i sikredes næringsvirksomhet/er en næringseiendom
- etter at boligeiendommen er lagt ut for salg.
- ved salg av helårs- og fritidsbolig er det krav til at det foreligger tilstandsrapport i henhold til Forskrift til avhendingslova (tryggere bolighandel).

Forsikringssselskapet kan ved skriftlig samtykke akseptere tegning av forsikring også i ovennevnte tilfeller.

Dersom forsikringssselskapet ikke har gitt skriftlig samtykke, kan erstatningen bortfalle.

Ved oppgjørsoppdrag trer forsikringen i kraft når kontrakten er signert av begge parter, begrenset til siste 12 måneder før overtakelse.

Forøvrig oppfordrer selger potensielle kjøpere til å undersøke eiendommen grundig, jf avhendingsloven § 3-10 og kjøpsloven § 20 (aksjeboliger).

Gyldig forsikring forutsetter at det for helårs- og fritidsbolig foreligger tilstandsrapport som er i henhold til Forskrift til avhendingslova (tryggere bolighandel).

Jeg ønsker boligselgerforsikring, og bekrefter å ha mottatt og lest forsikringsvilkårene og informasjonsbrosjyre til selger i forbindelse med kjøp av boligselgerforsikring. Forsikringen trer i kraft på det tidspunkt det foreligger en budaksept mellom partene, begrenset til tolv måneder før overtagelse. Ved oppgjørsoppdrag trer forsikringen i kraft når kontrakten er signert av begge parter, begrenset til siste 12 måneder før overtakelse. Jeg bekrefter med dette at eiendommen ikke er en næringseiendom, at den ikke selges som ledd i næringsvirksomhet eller mellom ektefeller eller slektninger i rett oppstigende eller nedstigenede linje, søsken, eller mellom personer som bor eller har bodd på boligeiendommen. Gyldig forsikring forutsetter at det for helårs- og fritidsbolig foreligger tilstandsrapport som er i henhold til Forskrift til avhendingslova (tryggere bolighandel). Forsikringen er ugyldig dersom den tegnes i strid med forsikringsvilkårene. Jeg er innforstått med at eiendomsmeglere ikke har fullmakt til å gjøre unntak fra ovennevnte begrensninger. Jeg er oppmerksom på at 8% av total forsikringspremie er honorar til Söderberg & Partners.

Jeg ønsker ikke boligselgerforsikring, men megler har tilbudt meg å kjøpe slik forsikring.

Jeg kan ikke kjøpe boligselgerforsikring ihht vilkår.

NAME OF SIGNER	IDENTIFIER	TIME	ELECTRONIC ID
Inger Helene Hovland	90493bcf7b812949d0ac4 02be23f65f23587fd9e	21.05.2026 17:02:08 UTC	Signer authenticated by One time code

NAME OF SIGNER	IDENTIFIER	TIME	ELECTRONIC ID
Per Rudi Hovland	27a9354dbbf7aaeffecc1f e2f706819f97e87225	21.05.2026 17:04:20 UTC	Signer authenticated by One time code

Document reference: 23-0082/26

- This is a PDF document digitally signed by IN Groupe's E-Signing service.
- The document's integrity is protected by signing and sealing the contents with a certificate issued to IN Groupe by a third party. Validating the signature confirms that the contents have not been modified since the time of signing.
- For more information about document formats, see <https://doc.ingroupe.com/developer>

Nabolagsprofil

Lurudveien 32 - Nabolaget Vardeåsen/Vardefoten - vurdert av 83 lokalkjente

Nabolaget spesielt anbefalt for

- Familier med barn
- Etablerere
- Godt voksne

Offentlig transport

Lurudveien Linje 360, 365	8 min 0.8 km
Leirsund stasjon Linje R13	9 min 4.2 km
Oslo Gardermoen	21 min
Oslo S Totalt 24 ulike linjer	25 min 24.6 km

Skoler

Vardeåsen skole (1-4 kl.) 105 elever, 8 klasser	7 min 0.6 km
Åsenhagen skole (1-7 kl.) 459 elever, 23 klasser	16 min 1.4 km
Tæruddalen skole (8-10 kl.) 386 elever, 18 klasser	7 min 3.7 km
Lillestrøm videregående skole 800 elever, 34 klasser	14 min 7.6 km
Skedsmo videregående skole 1000 elever	15 min 7.9 km

Ladepunkt for el-bil

Vardeåsen Skole - Lillestrøm Kom...	7 min
Heidenreich Sentrallager	2 min

Opplevd trygghet

Veldig trygt 91/100

Kvalitet på skolene

Veldig bra 87/100

Naboskapet

Godt vennskap 73/100

Aldersfordeling

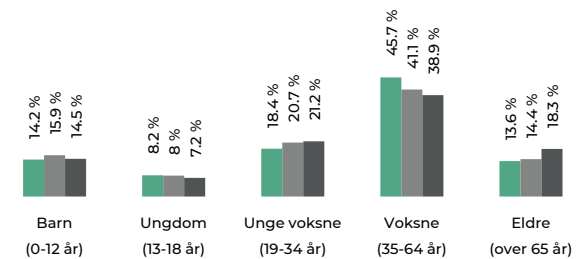

Område	Personer	Husholdninger
Vardeåsen/Vardefoten	1 861	804
Skedsmokorset	39 003	16 933
Norge	5 425 412	2 654 586

Barnehager

Vardeåsen barnehage (1-6 år) 68 barn	7 min 0.6 km
Åsenhagen barnehage (1-5 år) 48 barn	13 min 1.2 km
Romerike barnehage Varden (0-5 år) 53 barn	17 min 1.4 km

Dagligvare

Kiwi Skedsmokorset PostNord	21 min 1.8 km
Meny Skedsmo Senter	6 min



Innholdet i nabolagsprofilen er hentet fra ulike datakilder, og feil eller mangler kan forekomme. Vurderinger og sitater er innhentet på web og gir uttrykk for hvordan naboene vurderer nabolaget. FINN.no AS kan ikke holdes ansvarlig for feil/mangler i profilen. Copyright © Finn.no AS 2026

Primære transportmidler

1. Egen bil

2. Buss

Turmulighetene

Nærhet til skog og mark 94/100

Kvalitet på barnehagene

Veldig bra 88/100

Støynivået

Lite støynivå 87/100

Sport

📍 Vardeåsen Nærmiljøsenters	7 min 🚶
Ballspill	0.6 km
📍 Vardeåsen lekeplass	8 min 🚶
🏃 Fresh Fitness Skedsmokorset	12 min 🚶
🏃 Avancia Sport Center Skedsmokorset	16 min 🚶

Boligmasse

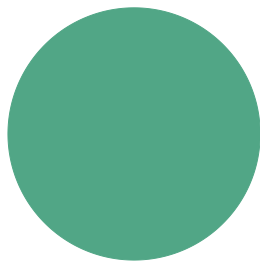

100% blokk

«Det er et veldig barnevennlig sted å bosette seg, med skole og barnehage rett i nærheten!»

Sitat fra en lokalkjent

Varer/Tjenester

📍 Skedsmo senter	6 min 🚶
📍 Vitusapotek Skedsmokorset	21 min 🚶

Aldersfordeling barn (0-18 år)

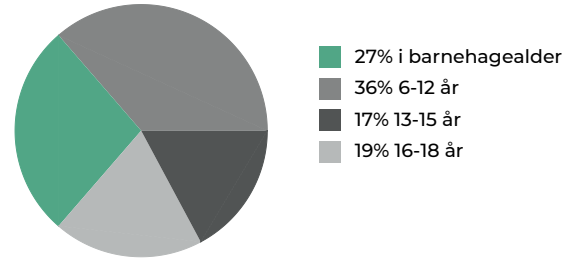

Familiesammensetning

Par m. barn



Par u. barn



Enslig m. barn



Enslig u. barn



Flerfamilier



0%

43%

■ Vardeåsen/Vardefoten
■ Skedsmokorset
■ Norge

Sivilstand

		Norge
Gift	36%	33%
Ikke gift	50%	54%
Separert	10%	9%
Enke/Enkemann	3%	4%



Innholdet i nabolagsprofilen er hentet fra ulike datakilder, og feil eller mangler kan forekomme. Vurderinger og sitater er innhentet på web og gir uttrykk for hvordan naboene vurderer nabolaget. FINN.no AS kan ikke holdes ansvarlig for feil/mangler i profilen. Copyright © Finn.no AS 2026

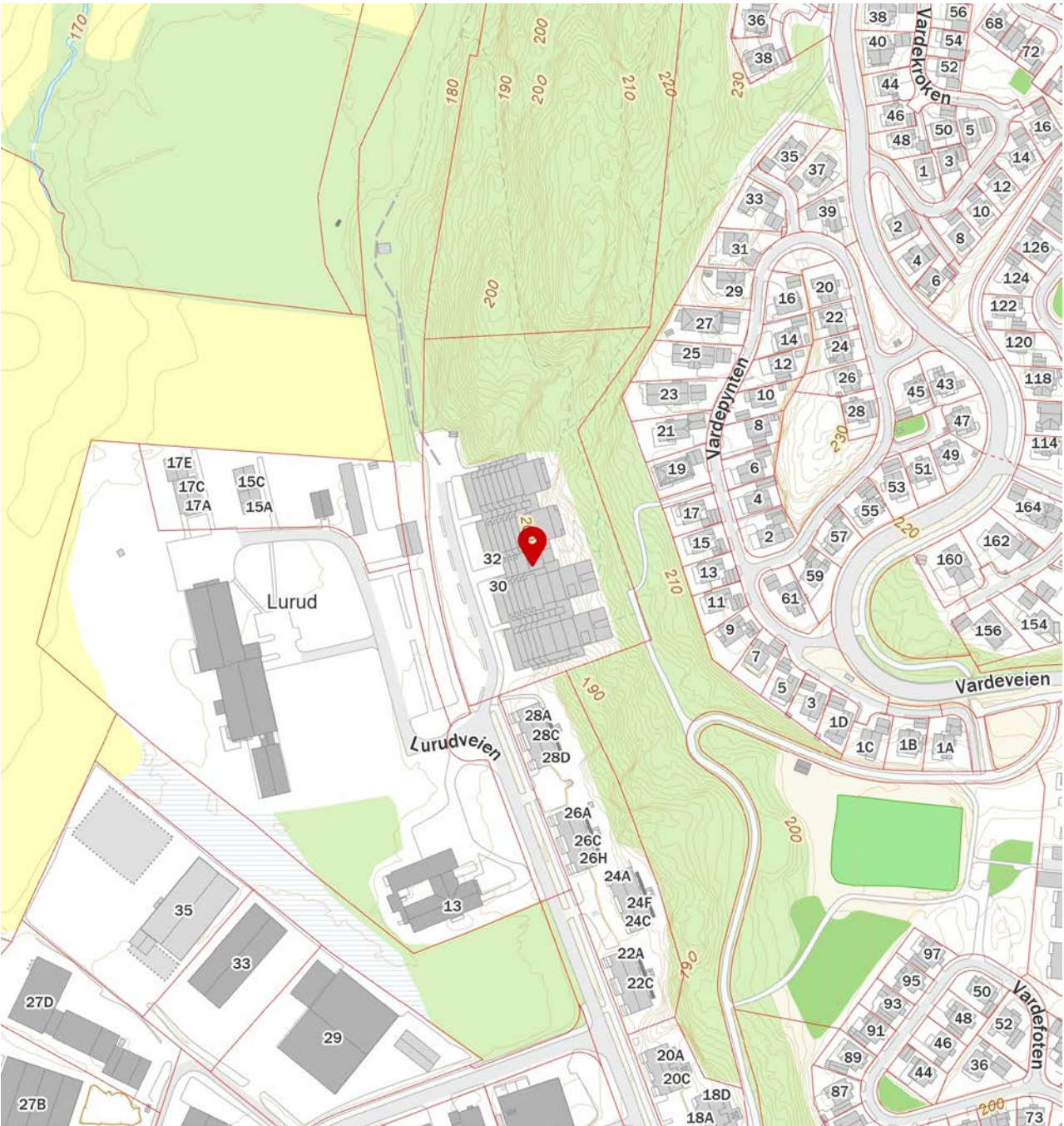



Adresse

Lurudveien 32, 2020 SKEDSMOKORSET

Dato for energimerking
28.05.2026

Merkenummer
Energiattest-2026-303599

Bygningskategori
Boligblokker

Bygningsnummer
19332705

Gårdsnummer
58

Bruksnummer
443

Seksjonsnummer
16

Bruksenhetsnummer
H0204

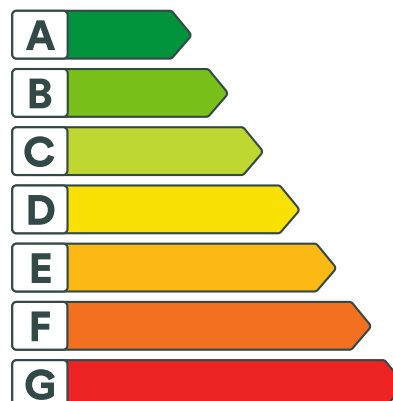

Energikarakteren

Energikarakteren angir hvor energieffektiv boligen er, inkludert oppvarmingsanlegget. Energikarakteren er beregnet ut fra den typiske energibruken for boligtypen. Beregningene er gjort ut fra normal bruk ved et gjennomsnittlig klima. Det er boligens energimessige standard og ikke bruken som bestemmer energikarakteren. Boligdata i denne attesten er beregnet ut fra opplysninger som er gitt av boligeier. Der opplysninger ikke er oppgitt, brukes typiske standardverdier for den aktuelle bygningstypen.



Boliginformasjon

Byggeår
1998

Bygningstype
Leilighet

Bruksareal
107,0 m²

Oppvarmet bruksareal
102,0 m²

Oppvarmet etasje
1

Bygningsmateriale
Betong

Oppvarming
Elektrisitet

Ventilasjon
Mekanisk avtrekk



Energi

Beregnet vektet levert energi i normert klima er et nøkkeltall for å vurdere en bygningens energieffektivitet, der ulike energibærere (strøm, fjernvarme, varmpumpe) vekter ulikt.

Beregnet vektet levert energi i normert klima

Pr. KVM pr. år
142,32 kWh/m²

Beregnet levert energi i lokalt klima

Pr. KVM pr. år
155,94 kWh/m²

Totalt levert pr. år
15 906 kWh



Lurudveien 32, 2020 SKEDSMOKORSET



Detaljering

Bygningsform Nei	Vegger Nei
Vindu Nei	Gulv Nei
Takkonstruksjon Nei	Ytterdører Nei
Energibruk Nei	Lekkasjetall Nei
Solceller Nei	



Lurudveien 32, 2020 SKEDSMOKORSET



Tiltak

Tiltak utendørs

Tiltak 1: Montere automatikk på utebelysning

Det kan monteres fotocelle på utebelysningen slik at det automatisk går av/på etter dagslyset/mørket. Eller det kan monteres bevegelsessensor slik at lyset kun går på ved bevegelse og slås av automatisk etter forhåndsinnstilt tid.

Tiltak 2: Skifte til sparepærer på utebelysning

Sparepærer på 5, 7, 11, 15, og 20 W tilsvarer glødelamper på henholdsvis 25, 40, 60, 75 og 100 W. Sparepærer gir like mye lys som vanlige glødelamper, men bruker bare rundt 20% av energien. De varer dessuten lenger, 8.000-15.000 timer mot 1.000 - 2.500 timer for glødelamper.

Tiltak 3: Montere urbryter på motorvarmer

Det monteres urbryter (koblingsur) på motorvarmeren slik at den ikke står på mer enn nødvendig.

Tiltak 4: Termostat- og nedbørsstyring av snøsmelteanlegg

Snøsmelteanlegget er kun manuelt styrt, eller styres kun etter lufttemperatur. Det installeres automatikk slik at snøsmelteanlegget både er temperatur- og nedbørsstyrt. Det kan være i form av en temperatur- og snøføler i bakken, med temperatur - og fuktføler i luften. Snøsmelteanlegget aktiveres kun ved behov dvs. når det registreres nedbør og kulde samtidig.

Tiltak på elektriske anlegg

Tiltak 5: Tidsstyring av panelovner

Elektriske varmeovner er utstyrt med termostat men har ikke automatikk for tidsstyring / nattsenkning av temperaturen. Dersom ovnene er meget gamle kan det vurderes en utskiftning til nye ovner med termostat- og tidsstyring, eller det ettermonteres spareplugg eller automatikk for tidsstyring på eksisterende ovn. Dersom mange ovner skiftes ut bør det vurderes et system hvor temperatur og tidsinnstillinger i ulike rom i boligen styres fra en sentral enhet.

Tiltak 6: Temperatur- og tidsstyring av panelovner

Evt. eldre elektriske varmeovner uten termostat skiftes ut med nye termostatregulerte ovner med tidsstyring, eller det ettermonteres termostat / spareplugg på eksisterende ovn. Dersom mange ovner skiftes ut bør det vurderes et system hvor temperatur og tidsinnstillinger i ulike rom i boligen styres fra en sentral enhet.

Brukertiltak

Tiltak 7: Følg med på energibruken i boligen

Gjør det til en vane å følge med energiforbruket. Les av måleren månedlig eller oftere for å være bevisst energibruken. Ca halvparten av boligens energibruk går til oppvarming.

Tiltak 8: Velg hvitevarer med lavt forbruk

Når du skal kjøpe nye hvitevarer så velg et produkt med lavt strømforbruk. Produktene deles inn i energiklasser fra A til G, hvor A er det minst energikrevende. Mange produsenter tilbyr nå varer som går ekstra langt i å være energieffektive. A+ og det enda bedre A++ er merkinger som har kommet for å skille de gode fra de ekstra gode produktene.

Tiltak 9: Luft kort og effektivt

Ikke la vinduer stå på gløtt over lengre tid. Luft heller kort og effektivt, da får du raskt skifta lufta i rommet og du unngår nedkjøling av gulv, tak og vegger.

Tiltak 10: Vask med fulle maskiner

Fyll opp vaske- og oppvaskmaskinen før bruk. De fleste maskiner bruker like mye energi enten de er fulle eller ikke.

Tiltak 11: Redusér innnetemperaturen

Ha en moderat innnetemperatur, for hver grad temperatursenkning reduseres oppvarmingsbehovet med 5 %. Mennesker er også varmekilder; jo flere gjester – desto større grunn til å dempe varmen. Ha lavere temperatur i rom som brukes sjelden eller bare deler av døgnet. Montér tetningslister rundt trekkfulle vinduer og dører (kan sjekkes ved bruk av myggspiral/røyk eller stearinlys). Sett ikke møbler foran varmeovner, det hindrer varmen i å sirkulere. Trekk for gardiner og persiennner om kvelden, det reduserer varmetap gjennom vinduene.

Tiltak 12: Spar strøm på kjøkkenet

Ikke la vannet renne når du vasker opp eller skyller. Bruk kjeler med plan bunn som passer til platen, bruk lokk, kok ikke opp mer vann enn nødvendig og slå ned varmen når det har begynt å koke. Slå av kjøkkenventilatoren når det ikke lenger er behov. Bruk av microbølgeovn til mindre mengder mat er langt mer energisparende enn komfyren. Tin frossenmat i kjøleskapet. Kjøl- og frys skal avrimes ved behov for å hindre unødvendig energibruk og for høy temperatur inne i skapet / boksen (nye kjølekap har ofte automatisk avriming). Fjern støv på kjøleribber og kompressor på baksiden. Slå av kaffetraker når kaffen er ferdig traktet og bruk termos. Oppvaskmaskinen har innebygde varmeelementer for oppvarming av vann og skal kobles til kaldvannet, kobles den til varmtvannet øker energibruken med 20 - 40 % samtidig som enkelte vaske - og skylleprosesser foregår i feil temperatur.

Tiltak 13: Bruk varmtvann fornuftig

Bytt til sparedusj hvis du ikke har. For å finne ut om du bør bytte til sparedusj eller allerede har sparedusj kan du ta tiden på fylling av ei vaskebøtte; nye sparedusjer har et forbruk på kun 9 liter per minutt. Ta dusj i stedet for karbad. Skift pakning på dryppende kraner. Dersom varmtvannsberederen har nok kapasitet kan temperaturen i berederen reduseres til 70gr.

Tiltak 14: Slå el.apparater helt av

Elektriske apparater som har stand-by modus trekker strøm selv når de ikke er i bruk, og må derfor slås helt av.

Tiltak 15: Slå av lyset og bruk sparepærer

Slå av lys i rom som ikke er i bruk. Utnytt dagslyset. Bruk sparepærer, spesielt til utelys og rom som er kalde eller bare delvis oppvarmet.

Tiltak 16: Tiltak utendørs

Monter urbryter (koblingsur) på motorvarmeren slik at den ikke står på mer enn nødvendig. Skift til sparepærer. Sparepærer på 5, 7, 11, 15, og 20 W tilsvarer glødelamper på henholdsvis 25, 40, 60, 75 og 100 W, og de varer dessuten lenger, 8.000-15.000 timer mot 1.000-2.500 timer for glødelamper. Det kan monteres fotocelle på utebelysningen slik at det automatisk går av/på etter dagslyset/mørket. Eller det kan monteres bevegelsessensor slik at lyset kun går på ved bevegelse og slås av automatisk etter forhåndsinnstilt tid. For snøsmelteanlegg som kun er manuelt styrt av/på eller ift. lufttemperatur kan det installeres automatikk slik at snøsmelteanlegget både er temperatur- og nedbørsstyrt dvs. når det registreres nedbør og kulde samtidig.

Tiltak på luftbehandlingsanlegg

Tiltak 17: Montere urstyring på avtrekksvifter / ventilasjonsanlegg

Det bør undersøkes hvorvidt ventilasjonsanlegget har mulighet for trinnvis regulering av luftmengden (1,2,3 eller max/normal/min) og evt. urstyring tilknyttet denne funksjonen. Det bør evt. ettermonteres et ukesur som styrer luftmengdene avhengig av brukstiden. For boliger bør ikke ventilasjonen stoppes når boligen ikke er i bruk, men det bør være en minsteventilasjon på ca 0,2 l/s pr. m².

Tiltak 18: Installere ventilasjonsanlegg med varmegjenvinner til erstatning for mekanisk ventilasjon

Boligen har mekanisk ventilasjon, dvs. at luftutskiftning (medfølgende varmetap) skjer uten varmegjenvinning. Det kan vurderes å installere et balansert ventilasjonsanlegg, som gir varmegjenvinning fra avkastluften. Nytt anlegg med både ur- og mengdestyring vil gi muligheter for behovsstyring og dermed energisparing. Ventilasjonsanlegget kan ha et vannbårent eller elektrisk varmebatteri.



Om grunnlaget for energimerket

Enova er ansvarlig for energimerkeordningen. Energimerket beregnes på grunnlag av oppgitte opplysninger om boligen. For informasjon som ikke er oppgitt, brukes typiske standardverdier for den aktuelle bygningstypen fra tidsperioden den ble bygd i. Beregningsmetodene for energikarakteren baserer seg på NS 3031.

<https://www.enova.no/energimerking>



Spørsmål om energiattesten

Spørsmål om energiattesten, energimerkeordningen eller gjennomføring av energieffektivisering og tilskuddsordninger kan rettes til Enova Svarer.

For ytterligere råd og veiledning om effektiv energibruk se våre nettsider.

<https://www.enova.no>

- Frittliggende småhusbebyggelse
- Blokkbebyggelse
- Offentlig institusjon (sykehus, aldershjem, sykehjem mv.)
- Kjørevei
- Annen veggrunn
- Gang- / sykkelveg

- Anlegg for lek
- Felles gangareal
- Felles lekeareal for barn
- Felles grøntareal
- 1242 - Avkjørsel
- 1211 - Byggegrense
- 1213 - Planlagt bebyggelse

- 1221 - Regulert senterlinje
- 1223 - Regulert kant kjørebane
- 1259 - Måle- og avstandslinje
- Formålsgrense
- Gjeldende plan



Kartprojeksjon:
UTM Sone 32 N
Datum: EUREF89

Målestokk: 1:1 000
Papirstørrelse: A4
Produsert: 27.05.2026

Tegnforklaringen viser et utvalg av linjerformål.

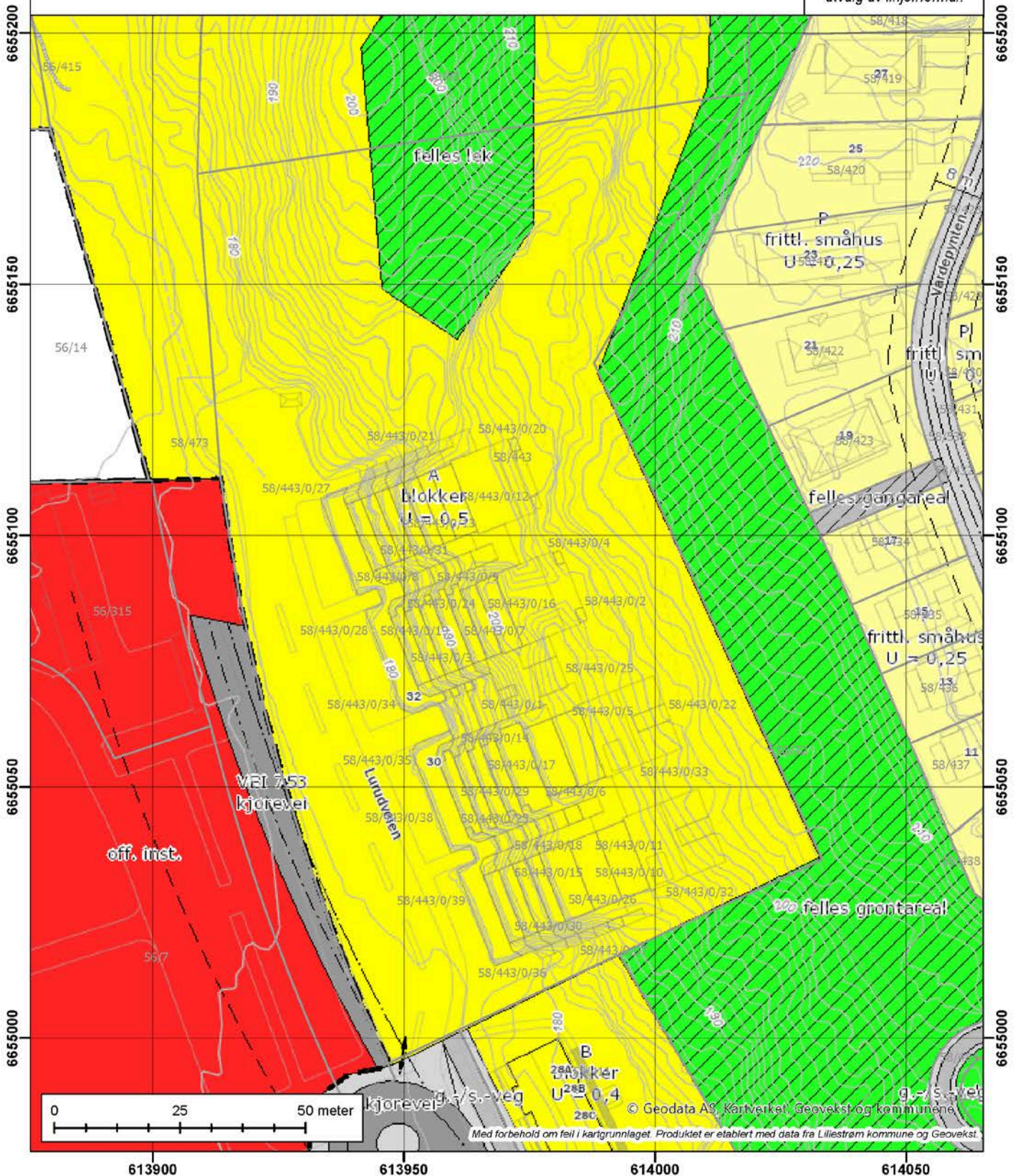

Tegnforklaring

- | | |
|--|--|
|  Bolig, uthus, landbruk | |
|  Fritids-/sesongbosted | |
|  Bygning, annen kjent type | |
|  Bygning uten matrikelinformasjon | |
|  Andre tiltak | |
|  Bygning tiltak, endring | |
|  Bygning tiltak, nybygg | |
|  Bygning tiltak, riving | |
|  Samferdsel tiltak | |
|  Andre tiltakstyper/spesifiseringer | |
| | Eiendomsgrenser |
| |  Nøyaktig |
| |  Middels nøyaktig |
| |  Mindre nøyaktig |
| |  Mindre - lite nøyaktig |
| |  Unøyaktig |
| |  Omtvistet grense |
| |  Hjelpelinje vannkant |
| |  Hjelpelinje vegkant |
| |  Fiktive hjelpelinjer |
| |  Hjelpelinje punktbeste |



Kartprosjeksjon:
UTM Sone 32 N
Datum: EUREF89

Målestokk: 1:1 000
Papirstørrelse: A4
Produsert: 27.05.2026

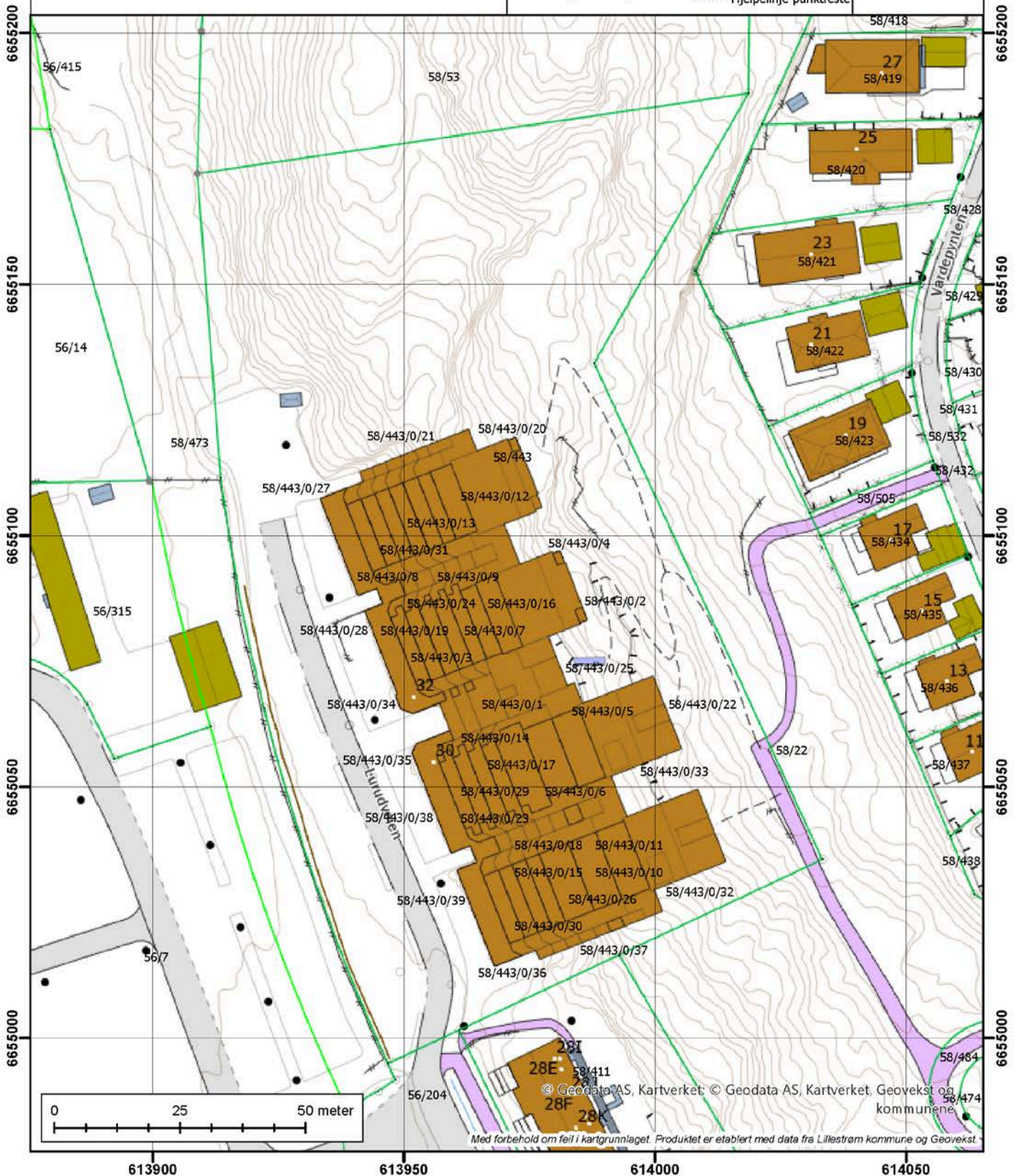



FERDIGATTEST

I medhold av plan- og bygningslovens § 99 meddeles ferdigattest for:

Arbeidets art: *Kontroll av pipe og ildsted* B.sak nr.: *99/312*

Byggherre: *Hans Jacob Gøthius*

Byggeadresse: *Luråsveien 32* G.nr.: *58* B.nr.: *443*

Byggets grunnflate: Ant. etg.: Ant. leil.:

Bruksareal: Brutto gulvareal:

Tatt i bruk: *9/1-99* Midlertidig innfl.dato:

Merknader: *Gjelder lecapipe og Totol 80. Harmoni.*

Skedsmo Bygningsråd, den

[Signature]
Bygningssjef

[Signature]
Avd.ingeniør

Kopi til:
Driftsavdelingen
Feiørmesteren
Planavdelingen/Oppmålingsseksjonen
Ansvarshavende

Kommune  SKEDSMO KOMMUNE Postboks 313 2001 LILLESTRØM	Ferdigattest er gitt for			
	Saksnr 98/01458		Løpenr	
	Eiendom/byggested Lurudveien 32			
	Gnr 58	Bnr 443	Festenr	Seksjonsnr

Ansvarlig søker Knut Olsen Agathe, Grndahlsgata 30, 0478 OSLO	Tiltakshaver Svein Erik Hollekim Lurudveien 32, 2020 SKEDSMOKORSET
--	---

Vedtak/tillatelse	Søknad datert
Rammetillatelse etter søknad	
Igangsettingstillatelse etter søknad	
Enkle tiltak –montering av ildsted	16.03.98.

Spesifikasjon		
Tiltaket/byggets art montering av ildsted Dovre 2300 CB		
Vedtak fattet av Bygn.-og kontrollavd.	Vedtak dato 11.05.98.	Saksnr 98/1458
Dato sluttkontroll 31.08.89.	Kontrollansvarlig Freddy Johannessen	
Merknader Det ble utført kontroll på ildsted type Dovre 2300 CB, funnet i orden.		

Underskrift		
Sted <i>Lillestrøm</i>	Dato <i>04.01.2000</i>	Stempel/underskrift <i>[Signature]</i>

Kopi til	
Svein E. Hollekim	Lurudveien 32, 2020 SKEDSMOKORSET
Drift	
Feiervesen	

 SKEDSMO KOMMUNE Teknisk sektor- Byggesaksavdelingen Postboks 313 2001 LILLESTRØM	Ferdigattest			
	Etter plan- og bygningsloven § 99			
	Saksmappe (j.nr)		Løpenr	
97/02217		1134/02		
Gnr	Bnr	Festenr	Seksjonsnr	
58	443			
Tiltakshaver (navn og adresse)		Tiltaksart, bygningstype og tiltaksadresse		
Block Watne Hvamstubben 14 2013 Skjetten		Terrasseblokk m/ 65 leiligheter Lurudveien 30 og 32 2020 Skedsmokorset		

Spesifikasjon			
BTA: m ²	BRA _(hoveddel) : 6470 m ²	BRA _(tilleggsdel) : 3630 m ²	BRA: 10100 m ²
Utvalg saksnr	Vedtaks dato	Vedtaks	Kontrollerklæring / Dato
1246/95	27.12.1995	Bygningsrådsvedtak for oppføring av terrasseblokk Endrede planer for 7 – 9 etasje.	Kontrollert etter reglene i PBL før 01.07.1997
241/97	20.04.97		Sluttkontroll / Dato 29.11.01
Merknader <ul style="list-style-type: none"> Ferdigattest gis på grunnlag av kontrollerklæring og i henhold til anmodning fra Block Watne v/Bjørn M. Smedsrud datert 29.11.01. Det bemerkes Bygningskontrollen har foretatt mange kontroller med henblikk på ferdigattest. De feil og mangler som har fremkommet skal i følge skriftlig dokumentasjon være rettet. 			

Byggesaksavdelingen - 16.01.02

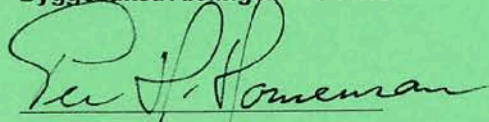
 Per Henrik Horneman
 Overingeniør

Kopi til		
Boligsameiet Vardeåsen Vest	V/Styre leder Per Schei	Lurudveien 30, 2020 Skedsmokorset
Annen myndighet/instans	Skedsmo kommune, Driftsavdelingen	Postboks 313, 2001 Lillestrøm
	NRBR Brannforeb.Avd. v/ Tore Hansen	Sykehusveien 10, 1472 Fjellhamar



BORI BBL
Tlf: 63890200, firmapost@bori.no,
Bankgiro: 6201.05.68418, Orgnr. 989987011MVA
bori.no Pb 323, 2001 Lillestrøm

Generert 27.05.26
Vår ref.: 814 / 16
Meglerns ref.: 23-0082/26

Boligopplysninger

Seksjon	16	Bolignr	H0204
Boligselskap	814 Boligsameie Vardeåsen Vest	Etasje	2.etg
Adresse	Lurudveien 32, 2020 SKEDSMOKORSET	Oppr.ant.rom	0
Eier(e)	Inger-Helene Hovland, Per Rudi Hovland	Bygningstype	Terrasseblokk

Felleskostnader og restanse

Selskapet er ikke med i sikringsordning for fellesutgifter.

Månedlig fakturering. Restanse pr 27.05.26: kr 0,00 (Med forbehold om feil). Det tas forbehold om at felleskostnadene på kort varsel kan endres av styret. Oppgitt beløp baserer seg på gjeldende felleskostnadsnivå.

Fakturalinje	2026-05	2026-06	2026-07	2026-08	2026-09	2026-10
Digital TV/Bredbånd	538	538	538	538	538	538
Fellesutgifter	4 440	4 440	4 440	4 440	4 440	4 440
Total	4 978	4 978	4 978	4 978	4 978	4 978

Andel fellesgjeld

Ingen fellesgjeld

Selskapets totale gjeld

Selskap og eiendom

Selskap	814 Boligsameie Vardeåsen Vest (orgnr. 980492273)
Antall enheter	66
Styrets e-post	bvv3032@gmail.com
Styreleder	Øystein Hjell (90017859)
Forsikring	If Skadeforsikring (Polise 2106821)
Festet tomt	Nei
Gnr/Bnr	58/443
Dyrehold	Se vedtekter og eventuelle husordensregler. Kontakt styret for mer informasjon.
Forkjøpsrett	Ingen
Styregodkjenning	Nei

Skattemelding 2025

Gjeld	kr 0,00	Andre inntekter	kr 1 684,00
Formue	kr 60 288,00	Utgifter	kr 0,00

Merknader

Egenerklæring vedr terrasser gjelder leil: 1501, 1602, 2302, 2501, 2502, 2503, ansvar for evt skade. Egenerklæring vedrørende montert varmepumpe og ansvar for skader eller feil mottatt av leilighet nr. 1102, 2104, 2602, 2701. Sameiet har parkeringsplasser og garasjer. Ladning av el-biler er lagt tilrette med et fast separat anlegg i samarbeid med SEKO elektro.

VEDTEKTER

BOLIGSAMEIET VARDEÅSEN VEST

Vedtekter ordinært årsmøte 23. april 2024 erstatter vedtekter ordinært årsmøte
27. april 2022

Foretaksnummer 980 492 273

KAP. 1 NAVN OG FORMÅL

§ 1.1 Navn

Sameiets navn er Boligsameiet Vardeåsen Vest. Sameiet består av 65 seksjoner i eiendommen gnr. 58, bnr. 443 i Skedsmo kommune, i henhold til oppdelingsbegjæring tinglyst 14.07.1998.

§ 1.2 Formål

Formål med sameiet er å:

1. Ivareta driften av sameiet
2. Administrere bruk og vedlikehold av fellesanlegg og fellesareal
3. Ivareta alle andre saker av felles interesse

I tilfelle tvil om en sak er av felles interesse for sameiet, avgjøres spørsmålet med alminnelig flertall på årsmøtet.

KAP. 2 RÅDERETT

§ 2.1 Fysisk råderett

Den enkelte seksjonseier har eksklusiv bruksrett til den bruksenhet som utgjør seksjonen inklusive terrassen, og rett til å nytte fellesarealene til det de er ment til eller vanlig brukt til. Bruksenheten og fellesarealet kan bare nyttes i samsvar med formålet, og må ikke nyttes slik at det er til unødig ulempe eller hinder for de øvrige seksjoner.

Seksjonseier har ikke rett til å foreta arbeider som påvirker/berører sameiets fellesarealer og fellesanlegg uten godkjenning fra styret/årsmøtet.

Kostnader til de- og remontering av installasjoner/utstyr nåværende eller tidligere seksjonseiere har montert skal ved rehabilitering og andre felles tiltak belastes den seksjon installasjonen tilhører.

§ 2.2 Rettslig råderett

Seksjonseieren disponerer fritt over egen seksjon med de begrensningene som følger av sameieforholdet og eierseksjonsloven. Seksjonseier kan fritt selge, pantsette og leie ut sin egen seksjon.

Sameiets styre skal underrettes skriftlig om alle overdragelser og leieforhold. Ved eierskifte betales et eierskiftegebyr til forretningsfører for sameiet.

Ingen, ei heller juridiske personer, kan erverve mer en to seksjoner i sameiet.

Vedtekter sist stadfestet på årsmøte 23. april 2024

VEDTEKTER

BOLIGSAMEIET VARDEÅSEN VEST

Vedtekter ordinært årsmøte 23. april 2024 erstatter vedtekter ordinært årsmøte
27. april 2022

§ 2.3 Felleskostnader

Kostnader med eiendommen som ikke knytter seg til den enkelte bruksenhet, er felleskostnader. Felleskostnader skal fordeles mellom seksjonseierne etter sameiebrøken. Dersom særlige grunner taler for det, kan kostnadene fordeles etter nytten for den enkelte bruksenhet eller etter forbruk.

Dersom de seksjonseierne som berøres uttrykkelig sier seg enig, kan det i vedtektene fastsettes en annen fordeling enn det for følger av (1).

Den enkelte seksjonseier skal forskuddsvis hver måned betale et akontobeløp som fastsettes av årsmøtet eller styret for å dekke sin andel av felleskostnadene. Akontobeløpet kan også dekke avsetning av midler til framtidig vedlikehold, påkostninger eller andre fellestiltak på eiendommen dersom årsmøtet har vedtatt slik avsetning.

Seksjonseiers brudd på sine forpliktelser overfor sameiet utgjør mislighold. Som mislighold regnes blant annet manglende betaling av felleskostnader.

§ 2.4 Sameiets panterett i den enkelte seksjon

De andre seksjonseierne har lovbestemt panterett i seksjonen for krav mot seksjonseieren som følger av sameieforholdet, jf. Eierseksjonsloven § 31. Pantekravet kan ikke overstige et beløp som for hver bruksenhet svarer til to ganger folketrygdens grunnbeløp på det tidspunktet tvangsdekning besluttet gjennomført. Panteretten omfatter også krav som skulle ha vært betalt etter at det er kommet inn en begjæring til namsmyndighetene om tvangsdekning.

§ 2.5 Parkeringsplasser for bevegelseshemmede

Seksjonseiere med nedsatt funksjonsevne kan kreve at styret pålegger en annen seksjonseier som har handicap-plass å bytte parkeringsplass. Bytteretten gjelder bare dersom seksjonseieren som krever bytte allerede disponerer en parkeringsplass i sameiet.

Ved behov for HC-parkeringsplass skal dette meldes til styret sammen med nødvendig dokumentasjon, som normalt vil være kommunalt bevis for rett til å parkere på offentlige HC parkeringsplasser.

Retten til bytte bortfaller, dvs at plassene byttes tilbake, når vedkommende som låner plassen ikke lenger kan dokumentere sitt behov eller vedkommende flytter fra sameiet.

§ 2.6 Ladepunkt for el-bil o.l.

Sameiet er ansvarlig for infrastrukturen for lading av el-bil o.l. Den enkelte seksjonseier dekker kostnadene for tilkobling av sitt ladepunkt og strøm. Det er ikke anledning til å lade biler i vanlige stikkontakter.

Vedtekter sist stadfestet på årsmøte 23. april 2024

VEDTEKTER

BOLIGSAMEIET VARDEÅSEN VEST

Vedtekter ordinært årsmøte 23. april 2024 erstatter vedtekter ordinært årsmøte
27. april 2022

3 KAP. ÅRSMØTET

§ 3.1 Ordinært årsmøte - mandat og innkalling Årsmøtet er sameiets øverste organ.

Ordinært årsmøte holdes hvert år innen utgangen av juni måned. Styret skal på forhånd varsle seksjonseierne om dato for møtet og om siste frist for innlevering av saker til behandling på årsmøtet.

Styret innkaller skriftlig, som skriftlig regnes også elektronisk kommunikasjon, til ordinært årsmøte med et varsel på minst åtte og høyst tyve dager. Innkallingen skal angi tid og sted for møtet, samt dagsorden, herunder innkomne forslag som skal behandles på møtet. Innkallingen skal bestemt angi de saker som skal behandles i årsmøtet. Med innkallingen skal også følge styrets årsberetning og revidert regnskap.

For at forslag som krever to tredjedels flertall eller mer skal kunne behandles på årsmøtet, må hovedinnholdet i forslaget være beskrevet i innkallingen.

§ 3.2 Ekstraordinært årsmøte

Ekstraordinært årsmøte holdes når styret finner det nødvendig, eller når minst en tiendedel av seksjonseierne skriftlig krever det og samtidig oppgir hvilke saker de ønsker behandlet.

Styret innkaller skriftlig til ekstraordinært årsmøte med minst åtte og høyst tyve dagers varsel. Dersom det er nødvendig kan det ekstraordinære årsmøtet innkalles med en frist på tre dager. Innkallingen skal angi tid og sted for møtet og de saker som skal behandles. Hovedinnholdet i forslagene må være beskrevet i innkallingen for at disse skal kunne behandles.

Alle seksjonseiere med ektefelle, samboer eller annet medlem av seksjonseiers husstand har rett til å være til stede og til å uttale seg. I årsmøtet har hver seksjon stemmerett med en stemme. Seksjonseierne har rett til å møte ved fullmektig. Fullmektig skal legge frem skriftlig og datert fullmakt. Fullmakten anses å gjelde på førstkommende årsmøte, med mindre det fremgår at noe annet er ment. Fullmakten kan når som helst trekkes tilbake.

Ingen seksjonseier kan representere mer enn en seksjonseier ved fullmakt.

§ 3.3 Honorar til Styret

Styret godtgjøres er samlet på 1G og fordeles etter fordelingsnøkkel styret blir enige om.

Vedtekter sist stadfestet på årsmøte 23. april 2024

VEDTEKTER

BOLIGSAMEIET VARDEÅSEN VEST

Vedtekter ordinært årsmøte 23. april 2024 erstatter vedtekter ordinært årsmøte
27. april 2022

§ 3.4 Oppgaver og arbeidsform

På det ordinære årsmøtet skal disse saker behandles:

1. Årsberetning fra styret
2. Godkjenning av årsregnskap
3. Budsjett
4. Godtgjørelse til styret og revisor
5. Valg
6. Andre saker som er nevnt i innkallingen

Det ekstraordinære årsmøtet skal kun behandle saker som er nevnt i innkallingen til møtet. Årsmøtet ledes av styrets leder med mindre seksjonseierne velger en annen møteleder, som ikke behøver å være seksjonseier.

Det skal under møteleders ansvar føres protokoll over alle saker som behandles og alle vedtak som treffes av årsmøtet. Protokoll underskrives av møteleder og minst en av de tilstedeværende seksjonseierne valgt på årsmøtet. Protokollen skal holdes tilgjengelig for seksjonseierne.

§ 3.5 Stemmereglene - ugildhet

Med mindre annet bestemmes i lov om eierseksjoner eller nedenfor, treffes alle beslutninger med alminnelig flertall i forhold til de avgitte stemmer. Ved stemmelikhet avgjøres saken ved loddrekning.

Det kreves minst to tredjedels flertall av de avgitte stemmer for vedtak om:

- **Ombygging**, påbygg eller andre endringer av bebyggelsen eller tomten som går ut over vanlig forvaltning og vedlikehold i sameiet
- **Omgjøring** av fellesarealer til nye bruksenheter eller utvidelse av eksisterende bruksenheter
- **Salg, kjøp, utleie eller leie** av fast eiendom, inkludert seksjoner i sameiet som tilhører eller skal tilhøre seksjonseierne i fellesskap eller andre rettslige disposisjoner over fast eiendom, som går ut over vanlig forvaltning
- **Samtykke** til at formålet for en eller flere bruksenheter endres fra boligformål til annet formål eller omvendt
- **Samtykke** til reseksjonering som nevnt i eierseksjonslovens §20 annet ledd annet punktum
- **Tiltak** som har sammenheng med seksjonseierens bo- eller bruksinteresser og som går ut over vanlig forvaltning og vedlikehold, når tiltaket fører med seg økonomisk ansvar eller utlegg for seksjonseierne på mer enn 5 prosent av de årlige fellesutgiftene
- **Endring** av vedtektene

Vedtak om salg eller bortfeste av hele eller vesentlige deler av eiendommen, samt vedtak som innebærer vesentlige endringer av sameiets karakter, krever at alle seksjonseierne uttrykkelig sier seg enig i dette.

§ 3.6 Flertallskrav for særlige bomiljøtiltak

Tiltak som har sammenheng med seksjonseierens bo- eller bruksinteresser, og som går utover vanlig forvaltning, og som fører med seg økonomisk ansvar eller utlegg for seksjonseierne i fellesskap på

Vedtekter sist stadfestet på årsmøte 23. april 2024

VEDTEKTER

BOLIGSAMEIET VARDEÅSEN VEST

Vedtekter ordinært årsmøte 23. april 2024 erstatter vedtekter ordinært årsmøte 27. april 2022

mindre enn fem prosent av de årlige felleskostnadene, besluttet med vanlig flertall av de avgitte stemmende på årsmøtet. Hvis tiltaket fører med seg økonomisk ansvar eller utlegg for seksjonseierne i felleskap på mer enn fem prosent av de årlige felleskostnadene, kreves det flertall på minst to tredjedeler av de avgitte stemmene på årsmøtet.

Hvis tiltakene etter (1) fører med seg et samlet økonomisk ansvar eller utlegg for enkelte seksjonseiere på mer enn halvparten av folketrygdens grunnbeløp på det tidspunktet tiltaket besluttet, kan tiltaket bare gjennomføres hvis disse seksjonseierne uttrykkelig sier seg enig.

§ 3.7 Inhabilitet

Ingen kan delta på en avstemning om

- a) Et søksmål mot en selv eller ens nærstående
- b) Ens eget eller nærstående ansvar overfor sameiet
- c) Et søksmål mot andre eller andres ansvar overfor sameiet dersom egen interesse i saken er vesentlig og kan stride mot sameiets interesser
- d) Pålegg eller krav etter eierseksjonslovens § 38 og 38 som er rettet mot en selv eller ens nærstående

Det gjelder også for den som opptre ved eller som fullmektig.

KAP. 4 STYRET

§ 4.1 Styret - sammensetning

Sameiet skal ha et styre. Årsmøtet velger styret med vanlig flertall av de avgitte stemmene. Styret skal bestå av tre – fem medlemmer med minst ett varamedlem. Ett av medlemmene skal være leder. Årsmøtet velger styreleder særskilt. Styret velger selv nestleder og sekretær blant styremedlemmene.

Styremedlemmer skal ha bostedsadresse i Lurudveien 30/32. Ett av medlemmene skal være leder. Årsmøtet velger styreleder særskilt og kan velges eksternt f.eks. en advokat.

Styremedlemmene tjenestegjør i to år hvis ikke årsmøtet har bestemt noe annet. Varamedlem tjenestegjør i ett år. Tjenestetiden opphører ved avslutningen av det ordinære årsmøtet i det år tjenestetiden utløper. Styremedlemmene kan gjenvelges. Dersom styremedlem flytter og derved trer ut av styret, skal varamann tre inn som fullverdig styremedlem. Dersom styreleder og/eller flere styremedlemmer flytter og derved trer ut av styret, skal det innkalles til ekstraordinært årsmøte, hvor det velges nye personer inn i styret for resten av den aktuelle perioden.

Årsmøtet skal fastsette eventuelt vederlag til styremedlemmene for foregående styreperiode. Styret bestemmer fordelingen av vederlaget.

§ 4.2 Styrets virksomhet

Styremøtet ledes av styrets leder, eller i dennes fravær av styrets nestleder.

Vedtekter sist stadfestet på årsmøte 23. april 2024

VEDTEKTER

BOLIGSAMEIET VARDEÅSEN VEST

Vedtekter ordinært årsmøte 23. april 2024 erstatter vedtekter ordinært årsmøte 27. april 2022

Styret skal stå for forvaltning, drift og vedlikehold av eiendommen og sameiets anliggender i samsvar med lov, vedtekter og vedtak fattet av årsmøtet. Avgjørelser som kan tas av et vanlig flertall i årsmøte, kan også tas av styret, om ikke annet følger av lov eller vedtekter eller årsmøtets vedtak i det enkelte tilfelle.

Styret skal sørge for ordentlig og tilstrekkelig regnskapsførsel.

Det hører inn under styrets oppgave å ansette, si opp og avskjedige forretningsfører og andre funksjonærer, gi instruks for dem, fastsette deres godtgjørelse og føre tilsyn med at de oppfyller sine plikter.

I felles anliggender representerer styret seksjonseierne og forplikter dem med underskrift av styrets leder og ett styremedlem i fellesskap. Styret skal føre protokoll over sine forhandlinger. Den skal underskrives av de fremmøtte styremedlemmer.

§ 4.3 Stemmeregler - ugildhet

Styret er beslutningsdyktig når mer enn halvparten av medlemmene er til stede. Vedtak treffes med mer enn halvparten av de avgitte stemmene. Ved stemmelikhet gjør møtelederens stemme utslag.

§ 4.4 Inhabilitet

Et styremedlem kan ikke delta i behandling eller avgjørelser av noe spørsmål som medlemmet selv eller dennes nærstående har en fremtreden personlig eller økonomisk særinteresse i.

§ 4.5 Revisor

Sameiets revisor skal være statsautorisert eller registrert revisor, velges av årsmøtet og tjenestegjøre inntil ny revisor blir valgt.

KAP. 5 ANDRE BESTEMMELSER

§ 5.1 Seksjonseiers vedlikeholdsplikt

Den enkelte seksjonseier har vedlikeholdsplikt for sin bruksenhet. Bruksenheten grenser mot fellesarealer og mot bruksenheter i andre seksjoner hvor grensen går i veggen og etasjeskillere. Innvendige flater i vegger, gulv og himling hører til bruksenheten.

Ledninger, utstyr og innretninger for vann, kloakk, ventilasjon og elektrisitet inne i bruksenheten hører med til bruksenheten. For vann og kloakk går grensen i stamledningsnett. For elektrisitet går grensen i sikringsskapet. Vedlikeholdsplikten omfatter også utskiftninger.

Innvendig bygningsmessige endringer og installasjoner skal forelegges styret.

Ved manglende indre vedlikehold fra den enkelte seksjonseiers side kan styret etter varsel foreta det vedlikehold for vedkommende regning, som er nødvendig, for å bevare eiendommens verdi eller å avverge ulemper.

Vedtekter sist stadfestet på årsmøte 23. april 2024

VEDTEKTER

BOLIGSAMEIET VARDEÅSEN VEST

**Vedtekter ordinært årsmøte 23. april 2024 erstatter vedtekter ordinært årsmøte
27. april 2022**

§ 5.1.1

Seksjonseier plikter å holde avløpet fra sin terrasse åpent og rent.

Skader på membran med påfølgende følgeskader på egen og/eller nabos leilighet som skyldes seksjonseiers bygningsmessige endringer eller påførte skader, er seksjonseiers ansvar.

Bygningsmessige endringer på terrassen og endringer på fasade er ikke tillatt uten skriftlig godkjenning av styret.

Dersom styret tidligere har gitt særskilt godkjenning til bygningsmessige endringer, skal seksjonseier ha avgitt egenerklæring på overtakelse av alt økonomisk ansvar i tilfelle vannskader og derav følgeskader. Egenerklæringen skal følge leiligheten ved salg. Egenerklæringen kan ikke tinglyses. Forretningsfører er behjelpelig med at egenerklæringer blir overført til ny eier ved salg, som heftelse på leiligheten. Ny eier overtar derved alt ansvar tilknyttet egenerklæringen.

§ 5.1.2

Seksjonseier som benytter ovenfor liggende blomsterkasse for feste av sin markise, har det hele og fulle ansvar for skade på så vel markise som for skade markisen kan ha påført blomsterkassen.

§ 5.1.3

Varmepumpe er ikke tillatt montert.

§ 5.1.4 Utleie utlån

Ved utleie/utlån av seksjonen utover 30 dager, skal leietaker/bruker med kontaktinformasjon registreres hos forretningsfører. Eventuelt registreringsgebyr til forretningsfører dekkes av seksjonseier.

§ 5.2 Sameiets vedlikeholdsplikt

Sameiet har vedlikeholdsplikt for bygningsmassen, inklusive blomsterkassen, som er en del av bygningsmassen, samt fellesarealer, så langt den enkelte seksjonseier ikke har vedlikeholdsplikten i henhold til § 5.1.

§ 5.2.1

Sameiet plikter å vurdere fortløpende utskifting av membran etter hvert som behov for dette oppstår. Vannskade som skyldes normal slitasje på membran eller har opprinnelig byggeteknisk årsak, skal dekkes av sameiet.

Ved enhver vannskade fra terrasse som rammer tredjeperson, skal sameiet umiddelbart sørge for at skaden blir utbedret. Det økonomiske ansvaret må avklares i etterkant, slik at ansvaret for kostnadene legges der det hører hjemme. Dette for at tredjeperson ikke skal lide i påvente av en ansvarsavklaring.

Vedtekter sist stadfestet på årsmøte 23. april 2024

VEDTEKTER

BOLIGSAMEIET VARDEÅSEN VEST

Vedtekter ordinært årsmøte 23. april 2024 erstatter vedtekter ordinært årsmøte
27. april 2022

§ 5.3 Husordensregler

Årsmøtet kan med alminnelig flertall fastsette husordensregler.

§ 5.4 Mislighold

Hvis en seksjonseier til tross for advarsler vesentlig misligholder sine plikter, kan styret pålegge vedkommende å selge seksjonen, jfr. eierseksjonslovens § 38. Advarsel skal gis skriftlig og opplyse om at vesentlig mislighold gir styret rett til å kreve seksjonen solgt. Pålegget om salg skal gis skriftlig og opplyse om at seksjonen kan kreves solgt ved tvangssalg hvis pålegget ikke er etterkommet innen en frist som ikke skal settes kortere enn seks måneder fra pålegget er mottatt.

§ 5.5 Fravikelse

Medfører seksjonseiernes oppførsel fare for ødeleggelse eller vesentlig forringelse av eiendommen eller er seksjonseierens oppførsel til alvorlig plage eller sjenanse for eiendommens øvrige brukere, kan sameiets styre kreve fravikelse av seksjonen etter tvangsfullbyrdelseslovens § 13, jfr., eierseksjonslovens § 38.

§ 5.6 Eierseksjonsloven

Eierseksjonsloven av 16.6.2017 nr.65 kommer til anvendelse såfremt intet annet er fastsatt i disse vedtekten.

-oo0oo-

Vedtekter sist stadfestet på årsmøte 23. april 2024

Boligsameie Vardeåsen Vest Ordensregler

Ordensregler 27. april. 2022 erstatter ordensregler 17. aug. 2021

Alminnelige ordensregler:

Sameier bør påse at ro og orden overholdes.

Mellom kl. 23.00 og kl. 07.00 bør det være ro i leiligheten slik at andre sameiere ikke sjeneres. Banking snekring, boring og andre støyende aktiviteter bør kun forekomme til tider der det ikke er til sjenanse for andre sameiere. Dette er ikke tillatt mellom kl. 22.00 og kl. 08.00 på hverdager, etter kl. 17.00 på lørdager og på søn- og helligdager.

Balkonger og terrasser:

Avfyring av fyrverkeri er strengt forbudt.

Grilling er kun tillatt med elektrisk grill eller gassgrill. Gass må oppbevares i henhold til brannforskriftene.

Markiser og solavskjerming skal ha bestemte farger og mønstre, sameiets styre har mer informasjon.

Det er ikke anledning til å montere parabolantennener slik at de bryter fasaden, dvs antenner må ikke plasseres slik at de er synlige fra vei eller parkeringsplass.

Takrenner i overkant av terrassen må rengjøres hvert år. Leilighetene i 1. etasje må også rense takrennene i forkant av egen blomsterkasse.

I vinterperioden bør ikke snø måkes fra terrasse og ut på de små skråtakene, både av hensyn til belastning og kapasitet på takrenner.

Sameier har ansvar for beising på egen terrasse av de flater som vender inn mot terrassen. Beising av fronten på blomsterkassene er sameiets ansvar.

Porttelefon, inngangsdører og vestibyle:

Ved anrop på porttelefon skal vedkommende være identifisert før de slippes inn. Ved tvilstilfeller må man gå ned for å lukke opp. Vær nøye med hvem som slippes inn! Dørene til hovedinngang, rømningsveier, søppel- og tavlerom skal alltid være låst før man forlater dem.

Vestibylen skal være i en slik orden at sameiere og besøkende opplever et ryddig og trivelig miljø. Sykkelparkering tillates ikke i vestibylen. Sykler skal parkeres i bod eller på tildelte plasser i garasjen.

Garasjer og uteparkering:

Sameiere skal parkere på tildelte plasser i garasjene. Garasjeplassen skal kun benyttes til parkering av kjøretøy med relaterte enheter som hjul, takgrind, skibokser etc. Alt annet er ikke tillatt å oppbevare i garasjen. Garasjeplassen skal holdes ryddig og ren av hensyn til øvrige sameiere og brannsikkerheten.

Det er forbudt å lade el-biler i felleskontakter.

Boligsameie Vardeåsen Vest Ordensregler

Ordensregler 27. april. 2022 erstatter ordensregler 17. aug. 2021

Man skal forsikre seg om at garasjeporten lukkes etter bruk, slik at uvedkommende ikke kommer inn i garasjen.

Det skal ikke hensettes ting på tomten som f.eks. defekte kjøretøy, hengere, campingvogner, bobiler, emballasje etc.

Hengere, campingvogner og bobiler kan stå parkert i inntil 2 dager for av- og pålessing i perioden 1. april til 30. september. Utover dette skal ikke disse kjøretøyene parkeres på sameiets felles parkeringsplass.

Årsmøtet gir styret fullmakt til å bestille borttauing etter en advarsel med frist på 2 dager. Det skal ikke parkeres foran hovedinngang – kun for av- og pålessing.

Bruk av søppelrom:

Alt avfall skal pakkes forsvarlig for å unngå sjenerende lukt. Avfall skal kastes i containere som står inne i søppelrommene.

Store kolli som møbler, tepper etc. må ikke legges i containerne, dette må fjernes på annen forsvarlig måte.

Glass- og metallemballasje skal ikke kastes i containerne, men i egne containere i nærområdet bl.a. ved Skedsmosenteret.

Papp- og papiravfall skal kastes i egen container ute. Pappesker skal brettes sammen og flatklemmes.

Vann:

Vannkraner må aldri stå åpne når rom forlates.

Det må bare brukes toalettpapir i toalettene. Bleier, sanitetsbind etc. kastes i søppelet.

Hovedkran for vann til leiligheten skal stenges ved lengre fravær.

Husdyr:

Det er tillatt å holde hund og katt. Det forutsettes at de øvrige sameiere ikke sjeneres og tilfredsstillende hygiene/renhold må ivaretas. Ekskrementer mm. skal fjernes.

Vaktmesters oppgaver:

Vaktmester har egen postkasse i vestibylen hvor beskjeder kan legges (vaktmester har egen arbeidsinstruks). Vaktmester skal bla. skifte lyspærer i heis, garasjene og fellesarealer.

Tømme askebeger ute, rengjøre rist ved ytterdør, plukke søppel i kjørefeltet i garasjene.

Andre forhold: Spørsmål om forhold som vedrører sameiet rettes til styret.



OVERSIKT OVER LØSØRE OG TILBEHØR TIL EIENDOMMEN

Oversikten er utarbeidet av Norges Eiendomsmeglerforbund, Eiendom Norge og Advokatforeningens Eiendomsmeglingsgruppe, og er gjeldende fra 1. januar 2020.

Generelt

Lov om avhending av fast eiendom (avhendingslova/avhl.) av 3. juli 1992 regulerer kjøper og selgers rettigheter og plikter ved overdragelse av fast eiendom og andeler i borettslag.

I henhold til avhl. § 3-4 skal eiendommen, når annet ikke er avtalt, overdras med innredninger og utstyr som etter lov, forskrift eller annet offentlig vedtak skal følge med. Det samme gjelder varig innredning og utstyr som enten er fastmontert eller er særskilt tilpasset bygningen, jf. avhl. § 3-5. Loven inneholder ingen detaljert oversikt over hva som omfattes av «innredning og utstyr», og over hva som skal regnes som «fastmontert eller særskilt tilpasset».

Partene kan fritt avtale hva som skal følge med eiendommen ved salg. Bransjens liste over løsøre og tilbehør som skal følge med eiendommen, er en del av avtalen mellom kjøper og selger dersom ikke annet er opplyst i salgsoppgaven, kjøper har tatt forbehold i bud eller avtale på annen måte er inngått. Der intet annet er avtalt, vil løsøre og tilbehør medfølge slik dette fremkommer av avhl. § 3-4 og § 3-5 og denne oversikt.

Produkter og installasjoner som medfølger overdras uten noen form for garantier, utover eventuell gjenværende leverandørgaranti.

Dersom det er noe i nedenstående liste som ikke finnes på eiendommen, vil det heller ikke medfølge.

- 1. HVITEVARER** medfølger der dette er spesielt angitt i salgsoppgaven.
- 2. HELDEKKENDE TEPPER** følger med uansett festemåte.
- 3. VARMEKILDER**, slik som ovner, kaminer, peiser, varmpumper og panelovner, følger med uansett festemåte. Frittstående biopeiser/varmeovner og terrassevarmere medfølger ikke. Det følger ikke med varmekilder i rom som ikke har vegg- eller fastmonterte varmekilder på visning.
- 4. TV, RADIO OG MUSIKKANLEGG.** TV-antenner og fellesanlegg for TV, herunder parabolantenne, og tuner/dekoder/tv-boks medfølger der dette eies av selger. Veggmontert TV/flatskjerm med tilhørende festeordning samt musikkanlegg følger ikke med (se også punkt 12).
- 5. BADEROMSINNREDNING/UTSTYR.** Badekar, dusjkabinett, dusjvegger, alle fastmonterte speil og hyller, fastmonterte glass- og håndkleholdere, herunder håndklevarmere samt baderomsinnredning, medfølger.
- 6. GARDEROBESKAP** medfølger, selv om disse er løse. Fastmonterte garderobehyller og knagger medfølger. Innredning i garderobeskap, for eksempel løse eller fastmonterte trådkurver, hyller, stenger og lignende, medfølger.

7. KJØKKENINNREDNING medfølger, herunder også åpne, fastmonterte hyller og løs eller fastmontert kjøkkenøy.

8. MARKISER, PERSIENNER og annen type innvendig og utvendig solskjerming, gardinoppheng, lamellgardiner og liftgardiner medfølger.

9. AVTREKKSIVIFTER av alle slag, samt fastmonterte aircondition/ventilasjonsanlegg, medfølger.

10. SENTRALSTØVSUGER medfølger med komplett anlegg, herunder slange, munnstykke mm.

11. LYSKILDER. Kupler, lysstoffarmatur, fastmonterte "spotlights", oppheng og skinner med spotlights samt utelys og hagebelysning medfølger. Vegglamper, krokhengte lamper, lysekroner, prismelamper og lignende som er koblet til sukkerbit eller stikkontakt følger likevel ikke med.

12. INSTALLERTE SMARTHUSLØSNINGER med sentral som styrer lys, varme, lyd o.l., samt tilhørende trådløse enheter som brytere, sensorer, kameraer, integrerte høyttalere el. medfølger. Enkle lysstyringssystem f.eks. med en sentral som kun styrer lyspærer eller smartpærer montert i sokkel medfølger likevel ikke.

13. UTVENDIGE SØPPELKASSER og eventuelt holder/hus til disse medfølger.

14. POSTKASSE medfølger.

15. UTENDØRS INNRETNINGER slik som flaggstang, fastmontert tørkestativ, samt andre faste utearrangementer som f.eks. badestamp, boblekar/jacuzzi og liknende utendørs kar, lekestue, lekestativ, utepeis, fastmontert trommel til vannslange, medfølger. Guidekabel/avgrensingskabel til robotgressklipper medfølger, men robotgressklipper og ladestasjon for denne medfølger ikke.

16. FASTMONTERT VEGGLADER/LADESTASJON TIL EL-BIL medfølger uavhengig av hvor laderen er montert.

17. SOLCELLEANLEGG med tilhørende teknisk infrastruktur medfølger.

18. GASSBEHOLDER til gasskomfyr og gasspeis medfølger.

19. BRANNSTIGE, BRANNTAU, feiestige og lignende medfølger der dette er påbudt. Løse stiger medfølger ikke.

20. BRANNSLUKNINGSAPPARAT, BRANNSLANGE og RØYKVARSLER medfølger der dette er påbudt. Det er eier og brukers plikt til å se til at utstyret forefinnes på enhver eiendom. Hvis annet ikke er uttrykkelig avtalt, skal dette derfor alltid følge med ved salg av eiendom.

21. SAMTLIGE NØKLER til eiendommen som selger er i besittelse av skal overleveres kjøper på overtakelsen, herunder nøkler til eventuelle boder, uthus, garasjeportåpner e.l. Låses boder, uthus e.l. med hengelås, skal lås og nøkler til disse medfølge.

22. GARASJEHYLLER, bodhyller, lagringshyller og oppheng til bildekk medfølger såfremt de er fastmontert.

Planter, busker og trær som er plantet på tomten, eller fastmonterte kasser og lignende er en del av eiendommen og medfølger i handelen.

Boligkjøperforsikring

Hvis din nye bolig har skjulte feil kan dette koste deg både tid og penger.

Dine fordeler

- Unngå bekymring og stress
- Spar verdifull tid
- Få advokatkostnadene dekket

Med vår boligkjøperforsikring er du i trygge hender hvis du oppdager feil eller mangler ved boligen du har kjøpt. Forsikringen gir deg tilgang på hjelp fra advokater, saksbehandlere og jurister som er spesialiserte på eiendomskjøp. De står klare til å hjelpe deg i fem år etter overtagelse – uten at du trenger å bekymre deg for egne og eventuelle idømte saksomkostninger.

Få hjelpen du trenger!

- **Når:** Du kjøper forsikringen når du kjøper en brukt bolig. Da gjelder avhendingsloven.
- **Hvor:** Hos eiendomsmegler senest ved kontraktsmøte.
- **Hvordan:** Krysses av i kjøpekontrakten. Forsikringsbevis og vilkår sendes per e-post.

Forsikringen er meglet frem av Söderberg & Partners og er plassert hos Gar-Bo Försäkring AB.

*Det tas forbehold om pris- og vilkårsendringer.

Hva koster forsikringen?

Forsikringspremien trekkes i oppgjøret.

Borettslagseiendom: kr 8 900

Seksjonert eiendom/
aksjebolig: kr 11 900

Enebolig/fritid/tomt: kr 17 900

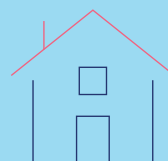

soderbergpartners.no/eiendom



Nøklene i lomma. Forsikring **fikser vi.**

Ved kjøp av bolig gjennom Notar Eiendomsmegling får kjøper én måned gratis forsikring på boligen i samarbeid med Kolibri Forsikring. Forsikringen trer i kraft fra overtakelsesdato. Kolibri Forsikring vil kontakte kjøper med informasjon og tilbud om videre forsikring dersom kjøper ønsker dette.

 Kolibri

Les mer om oss på
→kolibriforsikring.no

Forbrukerinformasjon om budgivning



Sist oppdatert med virkning fra 1. juli 2025, i forbindelse med ikrafttredelse av endringer i eiendomsmeglingsloven.

Informasjonen er utarbeidet av Forbrukerrådet, Advokatforeningen ved Lovutvalget for eiendomsmegling, Eiendom Norge og Norges Eiendomsmeglerforbund, på grunnlag av bl.a. eiendomsmeglingsloven § 6-8.

Nedenfor gis en oversikt over de retningslinjer som anbefales ved budgivning på eiendommen. Avslutningsvis gis også en kort oversikt over de viktigste rettsreglene tilknyttet budgivning.

Før det legges inn bud på eiendommen oppfordres budgiver til å sette seg inn i all relevant informasjon om eiendommen, herunder salgsoppgave og tilstandsrapport.

GJENNOMFØRING AV BUDGIVNING:

1. Alle bud skal inngis skriftlig til megler, som formidler disse videre til selger. Med skriftlige bud menes også elektroniske meldinger som e-post og SMS når informasjonen i disse er tilgjengelig også for ettertiden. Kravet til skriftlighet gjelder også budforhøyelser, og motbud (bud fra selger), aksept eller avslag fra selger. Før formidling av bud til selger skal megler innhente gyldig legitimasjon og signatur fra budgiver. Kravet til legitimasjon og signatur er oppfylt for budgivere som benytter e-signatur som f.eks. BankID eller MinID.

2. Et bud bør inneholde eiendommens adresse (eventuelt gnr/bnr), kjøpesum, budgivers kontaktinformasjon, finansieringsplan, akseptfrist, overtakelsesdato og eventuelle forbehold som for eksempel usikker finansiering, salg av nåværende bolig ol. Normalt vil ikke et bud med forbehold bli akseptert før forbeholdet er avklart. Konferer gjerne med megler før bud inngis.

3. Megler skal legge til rette for en forsvarlig avvikling av budrunden. I forbrukerforhold (dvs. der selger er forbruker) skal megleren ikke formidle bud med kortere akseptfrist enn kl. 12.00 første virkedag etter siste annonserte visning. Etter denne fristen bør budgivere ikke sette en kortere akseptfrist enn at megler har mulighet til, så langt det er nødvendig, å orientere selger, budgivere og øvrige interessenter om bud og forbehold. Dersom bud inngis med en frist som åpenbart er for kort til at megleren kan avvikle budrunden på en forsvarlig måte som sikrer selger og interessenter et tilstrekkelig grunnlag

for sine handlingsvalg, vil megler fraråde budgiver å stille slik frist.

4. Megler skal ikke formidle bud med forbehold om at budet eller forbehold i budet skal holdes skjult (hemmelig) for andre budgivere og interessenter.

5. Megleren vil uoppfordret gi sin vurdering av det enkelte bud overfor selger, når budet er gitt innenfor fristene i punkt 3.

6. Megleren skal, så langt det er nødvendig og mulig, holde budgiverne skriftlig orientert om mottatte bud, herunder budets størrelse, forbehold og akseptfrist. Megler skal så snart som mulig bekrefte skriftlig overfor budgivere at budene deres er mottatt. For øvrig vil megler, på forespørsel fra andre, opplyse om aktuelle bud på eiendommen, herunder relevante forbehold.

7. Kopi av budjournal skal gis til kjøper og selger uten ugrunnet opphold etter at handel er kommet i stand. Dersom det er viktig for budgiver å bevare sin anonymitet, bør budet formidles gjennom fullmektig.

8. Etter at handel har kommet i stand, eller dersom en budrunde avsluttes uten at handel er kommet i stand, kan en budgiver kreve kopi av budjournalen i anonymisert form.

VIKTIGE AVTALERETTLIGE FORHOLD:

1. Det eksisterer ingen angrerett ved salg/kjøp av fast eiendom.

2. Når et bud er inngitt til megler og innholdet i budet er formidlet til selger (slik at selger har fått kunnskap om budet), kan budet ikke kalles tilbake. Budet er da bindende for budgiver frem til akseptfristens utløp, med mindre budet før denne tid avslås av selger eller budgiver får melding om at eiendommen er solgt til en annen. Man bør derfor ikke gi bud på flere eiendommer samtidig dersom man ikke ønsker å kjøpe flere enn en eiendom.

3. Selger står fritt til å forkaste eller akseptere ethvert bud, og er for eksempel ikke forpliktet til å akseptere høyeste bud.

4. Når en aksept av et bud har kommet frem til budgiver innen akseptfristens utløp er det inngått en bindende avtale.

5. Husk at et eventuelt bud fra selger til kjøper (såkalte «motbud»), avtalerettslig er et bindende tilbud som medfører at det foreligger en avtale om salg av eiendommen dersom budet i rett tid aksepteres av kjøper.

BUD PÅ HJEMMET

Oppdragsnummer: 23-0082/26

Adresse: Lurudveien 32, 2020 SKEDSMOKORSET, gnr. 58,
bnr. 443, snr. 16 i Lillestrøm kommune.

Kontaktperson: Kari Killi

Tlf: 455 04 207

Epost: kari.killi@notar.no

Salgsoppgavedato: 04.06.2026

Navn på budgiver: _____	Navn på budgiver: _____
Fødselsnummer: _____	Fødselsnummer: _____
Adresse: _____	Adresse: _____
Postnummer./Sted: _____	Postnummer./Sted: _____
Telefon, privat: _____	Telefon, privat: _____
Telefon, arbeid: _____	Telefon, arbeid: _____
E-mail: _____	E-mail: _____

Gir herved bindende bud på overnevnte eiendom på kr: _____ kroner: _____
Omkostninger i henhold til salgsoppgaven kommer i tillegg (Med blokkbokstaver)

Eventuelle forbehold/andre betingelser: _____

Ønsket overtakelsestidspunkt: _____ Budet gjelder til og med den: _____ kl: _____

Budet er bindende til kl 16.00 neste virkedag desom budgiver ikke har angitt annen akseptfrist.

For å sikre en forsvarlig gjennomføring av budrunden, stiller Notar krav til frister ved budgivningen. Bud skal ikke ha en akseptfrist på mindre enn 30 minutter fra budet inngis. Bud med kortere akseptfrist kan avvises.

FINANSIERING

Långiver: _____	Kontaktperson: _____
Bank: _____	Tlf: _____
Egenkapital kr: _____	Salg av eiendom, adr.: _____

Undertegnede bekrefter med dette å ha lest salgsoppgaven med tilhørende vedlegg. Undertegnende er kjent med forbrukerinformasjon om budgivning. Budet er avgitt i henhold til de avtalebetingelser som fremgår av salgsoppgave. Budgiverne samtykker i at hver av partene forplikter hverandre ved inngivelse/endring av bud og/eller vilkår.

Sted/dato: _____ Sted/dato: _____

Budgivers underskrift: _____ Budgivers underskrift: _____

LEGITIMASJON

LEGITIMASJON



Følg budrunden live!

Vi gir deg muligheten til å følge budrunden minutt for minutt på vår hjemmeside.

WWW.NOTAR.NO/LIVE-BUDGIVNING/