

# Brochmannsveien 13

RØMSKOG

notar



Prisantydning Kr. 3 400 000,- Boligtype Småbruk BRA-i/BRA Total 249/362 kvm  
Megler Fawad Naimy Tlf 452 60 247

NOTAR.NO

notar



# Brochmannsveien 13

Sjarmerende småbruk i naturskjønne omgivelser |  
Tomt på 7042 kvm | Solrik terrasse på 66 kvm |

Adresse	Brochmannsveien 13 1950 RØMSKOG
Prisantydning	Kr 3 400 000,-
Omkostninger	Kr 103 990,-
Totalpris	Kr 3 503 990,-
BRA-i/BRA Total	249/362 m <sup>2</sup>
Eierform	Eiet
Boligtype	Småbruk
Byggeår	1950
Soverom	4

Fawad Naimy v/ Notar Romerike har gleden av å presentere Brochmannsveien 13 - Hyggelig og sjarmerende småbruk omgitt av naturskjønne omgivelser sør for Rømskog sentrum. Eiendommen består av et trivelig våningshus med romslig terrasse, hønselhus, dukkestue og en klassisk rød låve. Her får du ro, god plass og nærhet til naturen - perfekt for deg som ønsker landlig idyll med kort vei til alt du trenger. Her er det rikelig med plass for både store og små til å nyte livet på landet.

- Enebolig på 2 plan med tillegg av kjeller samt liten låve over 2 plan
- Tomt på 7042 kvm om gir god plass til både uteområder, hage, dyr eller andre aktiviteter
- Tomten har gode lys- og solforhold
- Meget gode parkeringsforhold på tomten samt i låve med garasje plass
- Solrik terrasse utenfor stuen på 66 kvm

## Notar Romerike

Strømsveien 45 A  
2010 STRØMMEN



## Fawad Naimy

Eiendomsmeglerfullmektig  
452 60 247 / fawad@notar.no

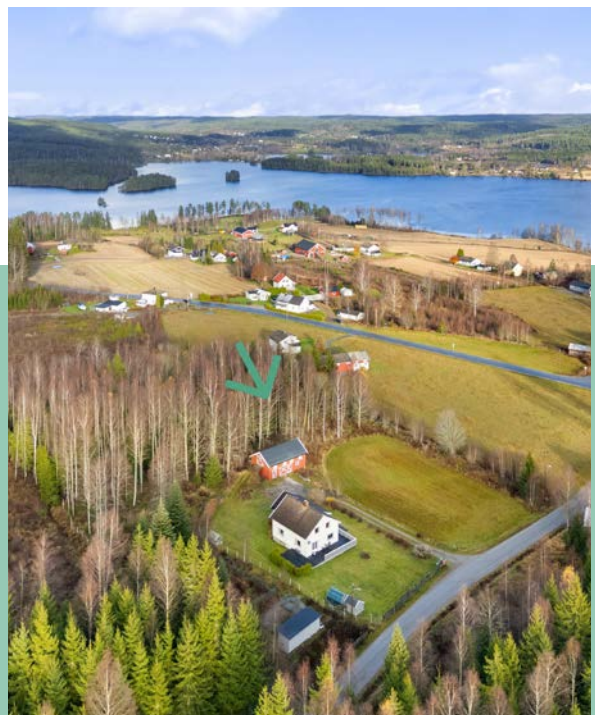

# Innhold

Om boligen	3
Ditt nye nabolag	6
Nøkkelinformasjon	7
Plantegning	22
Vedlegg	24
Budgivning	90

Notar er et eiendomsmeglerfirma eid av eiendomsmeglere. Vi er overbevist om at den beste eiendomsmegleren er spesialisert og uavhengig. Vårt kundeløfte er kvalitet, trygghet og hardt arbeid.

**Salgsgaranti:**

Vår salgsgaranti betyr at hvis boligen ikke blir solgt til en pris du aksepterer, kan du når som helst trekke deg fra salget helt vederlagsfritt. Vår salgsgaranti er din trygghet.

**Live budgivning:**

Alle interessenter som har meldt interesse følges opp via telefon og sms. I tillegg har vi vår egen unike live budgivning på vår hjemmeside, her kan alle følge med.

**"Godt gjort er bedre enn godt sagt"**

**Salgs-  
garanti**

Ingen salg  
Ingen regning



# Ditt nye nabolag

## BELIGGENHET

Eiendommen ligger i et landlig område syd for Rømskog sentrum i Rømskog kommune, med nærhet til skole, kommunehus, daglige servicetilbud og ikke minst vakre Rømsjøen.

Rømskog er et sted med gode muligheter for et aktivt friluftsliv. Det er flere bade- og fiskevann i nærområdet, samt fine rekreasjonsmuligheter i nærliggende skog og mark. Det er kort vei til Rømsjøen med gode bade- og fiskemuligheter. Rømskog Spa & Resort ligger ca. 10 min kjøring fra boligen og tilbyr avslapning i deilig spa-områder, såvel ute som inne, samt god mat og drikke fra hotellets restaurant.

Dagligvarehandelen kan gjøres ved bl.a. Joker Rømskog og Joker Setskog. Rømskog sentrum har i tillegg kirke, legesenter, sykehjem og bibliotek, m.m. Ønsker du ytterligere servicetilbud er Amfi Bjørkelangen torg et kjøpesenter som byr på unike forretninger og konsepter i en hyggelig atmosfære. Töcksfors i Sverige ligger også godt innen rekkevidde.

Området gir mulighet for offentlig kommunikasjon via buss. Nærmeste holdeplass er Skjønhaug som ligger ca. 180 meter fra boligen. Det er noe begrenset med avgangstider.

Med bil fra Rømskog tar det ca. 33 min til Bjørkelangen, 20 min til Töcksfors, 58 min til Lillestrøm, samt 1 time og 12 min til Oslo S. Ca. 10 minutter til bensinpumpe i Sverige med svenske priser.

Eiendommen har skolebussordning til Rømskog barneskole og Bjørkelangen ungdomsskole.

## ADKOMST

Det vil bli skiltet med Notar visningsskilter ved annonserte visninger. Se for øvrig kart for nærmere veibeskrivelse.



# Nøkkelinformasjon

## EIENDOMMEN

### ADRESSE

Brochmannsveien 13, 1950 RØMSKOG

### OPPDRAGSNUMMER

23-0247/25

### SELGER

May-Beth Johnsen Steffarud

### MATRIKSEL

Gårdsnummer 267, bruksnummer 44, , ideell andel 1/1.  
i Aurskog-Høland kommune.

### EIEFORM

Eiet

### BOLIGTYPE

Småbruk

### ENERGIKLASSE

Energifarge oransje og bokstav G.

### INFO ENERGIKLASSE

Full energiattest følger vedlagt i prospekt.

### STRØMFORBRUK

Selgers strømforbruk i 2024: 18361 kWh.

### TOMT

Eiet tomt på 7.042 kvm.

### BESKRIVELSE AV TOMT

Eiet tomt på 7041,8 kvm.

Eiendommen har en romslig tomt på hele 7 041,8 kvm, som gir god plass til både uteområder, hage, dyr eller andre aktiviteter. Tomten består av åpne gressarealer, innrammet av vakker natur og skog som gir en fredelig og privat atmosfære. Her er det rikelig med plass for både store og små til å nyte livet på landet.

### TAKST

Tilstandsrapport datert 29.10.2025. utført av Jo Henrik Stigen.

### BYGGEÅR

1950

### BYGGEMÅTE

Enebolig med saltak tekket med takstein. Yttervegger er i trebindingsverk utvendig kledd med panel. Etasjeskiller i trekonstruksjon, betong og lecaplank. Boligen er fundamentert med søle til fjell (iflg kunde). Renner, nedløp og beslag i aluminium. Det var oppholdsvær på befaringsdagen slik at renner og nedløpsfunksjon

ikke er stadfestet. Malte trevinduer med 1 og 2-lags glass. Stemplet 1978/79. 1- lags antagelig byggeår. En malt ytterdør med glassfelt. 3 lags isolerglass terrassedør fra 2016. Utgang fra stue til terrasse med adkomst til hage. Terrasse med tregulv, størrelse er ca. 66m<sup>2</sup>.

Låven er bygget med tredekke og trekonstruksjon, og har saltak med takplater. Under takplatene er det observert eternittplater.

Hønsøhus er oppført med trekonstruksjon og har saltak i treverk, tekket med takpapp.

Vedbod er bygget med leca-påler som fundament, og har en trekonstruksjon med pulttak laget av treverk og dekket med takplater.

Septiktanken er av betong. Ikke i bruk og ikke videre vurdert.

TG2 fra tilstandsrapporten:

Taktekking: Mer enn halvparten av forventet brukstid er passert på taktekingen. Mer enn halvparten av forventet brukstid er passert på undertak. Det ble observert mose på deler av takstein og dette bør forsøket fjernet. Mose har som kjent den egenskapen at den holder på fukt/vann.

Nedløp og beslag: Det mangler snøfangere på hele eller deler av taket, men det var ikke krav om dette på byggemeldingstidspunktet. Mer enn halvparten av forventet brukstid er passert på renner/nedløp/beslag. Det er observert malingsavflassing på takrenner.

Veggkonstruksjon: Det er ingen eller liten lufting i nedre kant av kledning mot grunnmur. Noe alderspreget kledning. Det er observert malingsblemmer.

Takkonstruksjon/Loft: Det er begrenset/dårlig ventilering av takkonstruksjonen. Det er påvist avvik rundt gjennomføringer i takflaten. Noe fuktmerker ved pipe. Det er observert vepsebol på loftet samt muselort.

Vinduer: Det er påvist at enkelte vinduer er vanskelig å åpne/lukke. Karmene i vinduer er slitte og det er sprekker i trevirket. TG 2 er valgt på grunn av at elementer/materialer har en viss levetid og at halvparten av forventet brukstid er gått. Høy alder på glassene med potensiell risiko for punktering og redusert isoleringsevne. 1-lags glass på balkong gir lav varmeisolasjon og kan føre til kondensproblemer.

Innvendige overflater: Tilstandsgrad 2 er gitt med bakgrunn i bygningsdelens generelle tilstand, alder og bruksslitasje.

Etasjeskille/gulv mot grunn: Målt høydeforskjell på mellom 10 - 20 mm innenfor en lengde på 2 meter.

Tilstandsgrad 2 gis med bakgrunn i standardens krav til godkjente måleavvik. Det er registrert noen skjevheter. Det er flere rom som er nivilert, ikke alle rom med avvik blir nevnt. Ved enkel nivellering av : Gang 1. etasje er det registreres et høydeavvik på ca. 1,9cm. Lite soverom i 2. etasje er det registreres et høydeavvik på ca. 1,5cm. Målinger er utført på tilfeldige steder. Større skjevheter kan ikke utelukkes. Med bakgrunn i at bygningen har "satt" seg etter oppføringen, må enkelte mindre skjevheter dog påregnes.

Radon: Det er ikke foretatt radonmålinger, og bygget er heller ikke utført med radonsperre.

Bad 2.etasje:

Overflater gulv: Krav til fall (høydeforskjell) er ikke oppfylt, men det er fall til sluk.

Ventilasjon: Rommet har kun naturlig ventilasjon.

Kjøkken

Overflater og innredning: Kjøkken fremstår med noe slitasje, men vurderes å være i tilfredsstillende funksjonell stand. Ingen unormale fuktverdier ble påvist i utsatte soner. Det mangler sidefront på oppvaskmaskin på befaringsdag.

Vannledninger: Mer enn halvparten av forventet brukstid er passert på innvendige vannledninger. Vurdering er

basert på alder. Tilstandsgrad 2 gis med bakgrunn i at mer enn halvparten av forventet brukstid for skjulte røranlegg er passert. Det er nå ingen symptomer på funksjonssvekkelse, men vær oppmerksom på at dette er en risikokonstruksjon.

Avløpsrør: Mer enn halvparten av forventet brukstid er passert på innvendige avløpsledninger. Vurdering er basert på alder. Tilstandsgrad 2 gis med bakgrunn i at mer enn halvparten av forventet brukstid for skjulte røranlegg er passert. Det er nå ingen symptomer på funksjonssvekkelse, men vær oppmerksom på at dette er en risikokonstruksjon.

Varmtvannstank: Det er ikke påvist tilfredsstillende el-tilkobling av varmtvannstank iht. gjeldende forskrift.

Elektrisk anlegg: Utifra at anlegget i stor grad er av eldre dato og det foreligger ikke el-tilsyn rapport de siste 5 årene, så anbefales det en generell gjennomgang av el-anlegget av el-fagmann.

Drenering: Mer enn halvparten av forventet levetid på drenering er overskredet. Det er ut ifra observasjoner påvist indikasjoner på at drenering/tettesjikt har begrenset effekt. Det er registrert fukt i gulv/ vegger og saltutslag. Kjeller av denne årgang vil normalt være belastet med kapillært oppsug fra grunnen. Det gjøres oppmerksom på at etablering av ny drenering ikke automatisk vil gjøre at eventuell fukt forsvinner. Det ble foretatt enkle målinger med Protimeter MMS-2. Fuktsøkeren søker ca. 2-3 cm ned i underlaget. Et utslag på en fuktsøker er derfor bare veiledende, og det anbefales alltid å måle RF.

Terrengforhold: Det er påvist dårlig fall eller flatt terreng inn mot grunnmur og dermed muligheter for større vannansamlinger. Terrengtet rundt bygningen har utilstrekkelig fall bort fra grunnmuren, noe som kan føre til at overflatevann samler seg inntil konstruksjonen. Dette er i strid med anbefalingene i TEK17 § 13-16 og NS 3600, som krever at terreng skal ha fall bort fra bygningen for å hindre vanninntrenging og fuktskader.

Utvendige vann- og avløpsledninger: Mer enn halvparten av forventet brukstid er passert på utvendige avløpsledninger. Mer enn halvparten av forventet brukstid er passert på utvendige vannledninger.

TG3 fra tilstandsrapporten:

Balkonger, terrasser og rom under balkonger: Åpninger i rekkverk er ikke i henhold til krav i dagens forskrifter. Det er ikke montert rekkverk. Rekkverket er for lavt i forhold til dagens krav til rekkverkshøyder. Konstruksjonene har skjevheter. Rekkverk er målt til 90 cm. Rekkverket er lavere enn dagens forskriftskrav på 100 cm. Selv om det ikke er krav om utbedring, kan lav høyde utgjøre en sikkerhetsrisiko. TG2 er gitt med bakgrunn i dagens regelverk. Rekkverk er ikke utformet etter dagens krav, ved horisontale spiler skal åpningen maksimalt være 2 cm. § 12-15. Utforming av rekkverk: (1) Rekkverk skal ha høyde og utforming som sikrer mot fall og sammenstøt, og skal utformes slik at det forhindrer klatring.

Utvendige trapper: Det er ikke montert rekkverk.

Innvendige trapper: Åpninger mellom trinn i innvendig trapp er større enn dagens forskriftskrav. Det er ikke montert rekkverk. Det mangler håndløper på vegg i trappeløpet. Det er ikke montert rekkverk på kjellertrappa.

Bad 2.etasje:

Sluk, membran og tettesjikt: Mer enn halvparten av forventet brukstid er passert på slukløsningen. Støpejernsrør fra antatt 1950 har i stor grad overskredet sin forventede brukstid, som normalt er 50-70 år. Selv om det er montert nyere gulvbelegg med klemmring, er det fortsatt risiko for lekkasjer og korrosjon i rørene, spesielt i skjøter og bend. Slike rør er også utsatt for innvendig rust og tæring som ikke nødvendigvis er synlig uten kamerainspeksjon.

Bad 1.etasje

Generell: Våtrommet må oppgraderes for å tåle normal bruk etter dagens krav. En må forvente generell oppgradering av våtrommets tettesjikt/membran for at våtrommet skal tåle en normal bruk etter dagens krav.

En samlet TG 3 for rommet er satt med bakgrunn i alder. Det er ikke behov for å gjennomføre en detaljert tilstandsanalyse, etter standardens krav. Vær oppmerksom på at eldre våtrom er å betrakte som en risikokonstruksjon. Byggeforskrifter fra før 1997 er lagt til grunn for vurderingen av badet. Det bemerkes at våtrom bygget ihht. forskifter fra før 1997 automatisk blir vurdert med TG3, uavhengig om rommet fortsatt kan fungere greit.

Vaskerom i kjeller

Generell: Våtrommet må oppgraderes for å tåle normal bruk etter dagens krav. En må forvente generell oppgradering av våtrommets tettesjikt/membran for at våtrommet skal tåle en normal bruk etter dagens krav. En samlet TG 3 for rommet er satt med bakgrunn i alder. Det er ikke behov for å gjennomføre en detaljert tilstandsanalyse, etter standardens krav. Vær oppmerksom på at eldre våtrom er å betrakte som en risikokonstruksjon. Byggeforskrifter fra før 1997 er lagt til grunn for vurderingen av badet. Det bemerkes at våtrom bygget ihht. forskifter fra før 1997 automatisk blir vurdert med TG3, uavhengig om rommet fortsatt kan fungere greit.

### **SAMMENDRAG SELGERS EGENERKLÆRING**

Selger ønsker å trekke frem følgende i sin egenerklæring (utdrag):

Punkt 2: Kjenner du til om det er utført arbeid på bad/våtrom? Ja, kun av faglært.  
Skiftet kraner og avløp. Arbeid utført av Kragtorp VVS.

Punkt 4: Kjenner du til feil eller om har vært utført arbeid/kontroll på vann/avløp? Ja, kun av faglært.  
Skiftet kraner og avløp. Arbeid utført av Kragtorp VVS.

Punkt 5: Kjenner du til om det er/har vært problemer med drenering, fuktinnsig, øvrig fukt eller fuktmerker i underetasje/kjeller? Ja.

Kjelleren har vært helt tørr i de årene vi har bodd her, men etter uværet Amy har det kommet opp vann i den nyeste delen av kjelleren. Ser ut som om det har kommet opp gjennom gulvet.

Punkt 9: Kjenner du til om det er/har vært sopp/råteskader/insekter/skadedyr på eiendommen som rotter, mus, maur eller lignende? Ja.  
Ingen sopp eller råteskader, men mus kan jo forekomme i et gammelt hus.

### **MODERNISERING OG PÅKOSTNINGER**

Rekvirent/eier opplyser ang. følgende vedlikeholds historikk:

- Satt inn stålrør i pipe desember 2024. Utført av Vestfold Piperehabilitering.
- Montert ny kraftig varmpumpe 2023 Montert av Momarken Varmepumpeservice.
- Ny komfyrvakt i 2025. Montert av Aurskog Elektriske.

Skadedyr/Skader/feil/mangler på boligen:

- I et eldre hus er det jo i blant mus på loftet.

### **REGULERINGS- OG AREALPLANER**

Eiendommen ligger i et uregulert område.

Tomten er avsatt til boligformål i kommuneplanen.

### **OPPVARMING**

Elektrisk oppvarming med enkelte panelovner, gulvvarme på badet i 1. etasje samt fyring med ved og varmpumpe.

200 liters varmtvannstank fra 2015.

### **PARKERINGSFORHOLD**

Meget gode parkeringsforhold på tomten samt i låve med garasje plass.

#### **VEI/VANN/KLOAKK**

Eiendommen er tilknyttet offentlig vann og avløp. Tilknyttet kommunal vei. Ingen vannmålere.

#### **BEBYGGELSE**

Nærområdet består i hovedsak av spredt boligbebyggelse samt landbruk og skog.

#### **BARNEHAGE/SKOLE/FRITID**

Rømskog barnehage (1-5 år) 6 min med bil

Setskog oppvekstsenter - bhg. (1-5 år) 18 min med bil

#### **SKOLEKRETS**

Rømskog skole (1-7 kl.) 6 min med bil

Bjørkelangen skole (1-10 kl.) 32 min med bil

Kjeller videregående skole 29 min med bil

Bjørkelangen videregående skole 30 min med bil

#### **OFFENTLIG KOMMUNIKASJON**

Skjønhaug bussholdeplass 2 min gange - Linje 470, 471

Oslo Gardermoen 1 t 22 min med bil

#### **ADGANG TIL UMLEIE**

Eiendommen kan leies ut i sin helhet.

#### **FERDIGATTEST/MIDLERTIDIG BRUKSTILLATELSE**

Det foreligger hverken godkjente hustegninger, byggetillatelse eller brukstillatelse/ferdigattest for boligen grunnet alder. Det er derfor ikke mulig for meglerforetaket og kontrollere om det er foretatt bygningsmessige planendringer/påbygg/tilbygg etter 1965 som burde vært omsøkt/godkjent. Klassifisering av rom i prospekt er derfor gjort med bakgrunn i bruken på befaringdagen. Det gjøres dog oppmerksom på at bruken av rommet likevel kan være i strid med byggeteknisk forskrift og /eller mangle godkjennelse for den aktuelle bruken.

Det foreligger kun ferdigattest på tilbygget, datert 04.06.1980.

Ferdigattest utstedes ikke lenger for tiltak det er søkt om før 01.01.1998, jfr. Plan- og bygningslovens § 21-10, femte ledd. I disse tilfellene henlegges/avviser kommunen henvendelser om saker som ikke er avsluttet. Dette innebærer imidlertid ikke at ulovlig bygde tiltak blir lovlige. Kommunen vil fremdeles kunne forfølge og kreve ulovlig oppførte tiltak omsøkt etter dagens regelverk. Kjøper overtar ansvar, risiko og eventuelle konsekvenser knyttet til dette.

#### **RADONMÅLING**

Det er ikke foretatt radonmålinger og bygget er heller ikke utført med radonsperre.

#### **INNHold**

1.etasje: Kjøkken, bad, entré, gang, soverom, stue, spisestue.

2.etasje: Bad, gang, bod, gang 2, soverom, soverom 2, soverom 3.

Kjeller: Vaskerom, inngang, bod, bod 2.

#### **STANDARD**

Boligen er opprinnelig fra 1950, og ble tilbygget i 1978/79. I forbindelse med tilbygget ble det etablert et ekstra soverom, et bad og en entré, noe som bidrar til en mer funksjonell og familievennlig planløsning.

#### **ENTRÉ**

Lys og innbydende entré som ønsker deg velkommen inn i boligen. Rommet har god plass til oppbevaring av yttertøy og sko, og kombinasjonen av lyse flater og detaljer i tre skaper en varm og hyggelig atmosfære. De store

vinduene slipper inn rikelig med dagslys og gir flott utsyn mot omgivelsene. En praktisk og trivelig inngang til hjemmet som gir et godt førsteinntrykk. Videre inn fra inngangspartiet kommer du til en romslig hall som binder boligens rom på en naturlig og åpen måte.

#### STUE

Hyggelig stue med god plass til både sofagruppe og annet møblement. De store vinduene slipper inn rikelig med dagslys og gir flott utsikt mot hagen og naturen utenfor. Den klassiske peisen skaper en lun og koselig atmosfære på kalde dager, og sammen med varmepumpen fra 2023 gir den både komfort og energieffektiv oppvarming. Et trivelig oppholdsrom som innbyr til avslapning og hyggelige stunder med familie og venner.

#### SPISESTUE

Trivelig og romslig spisestue med plass til stort spisebord – perfekt for hyggelige måltider og sosiale sammenkomster. De lyse overflatene og store vinduene gir rommet en luftig og behagelig atmosfære, samtidig som vedovnen skaper lun varme og stemning på kjølige dager. Fra spisestuen er det utgang terrassen med adkomst til hagen, og direkte adkomst til både kjøkken og stue, noe som gjør planløsningen praktisk og funksjonell.

#### KJØKKEN

Lyst og romslig kjøkken med god plass til spisebord ved vinduet som slipper inn rikelig med naturlig lys. Kjøkkenet har en tidløs innredning med profilerte fronter, lyse overflater og rikelig med skap- og benkeplass. Det er opplegg for oppvaskmaskin, integrert komfyr og nedfelt platetopp, og det er tilkoblet en ventilator over kokeplass. Ny komfyrvakt i 2025. Fra kjøkkenvinduet er det vakker utsikt mot landskapet utenfor – en perfekt ramme rundt måltidene.

#### BAD/WC/VASKEROM

##### Bad/wc 1

Bad i første etasje med gulvbelegg og varme som gir ekstra komfort på kalde dager. Rommet er innredet med dusjhjørne med glassvegg, servant med underskap og toalett. Et lite vindu slipper inn naturlig lys og bidrar til en frisk og luftig atmosfære.

##### Bad/wc 2

Lyst og pent bad i andre etasje, innredet med badekar, servant med underskap og toalett. Rommet har lyse fliser på veggene og mørkt gulvbelegg som gir en moderne kontrast. Skråtaket skaper en koselig atmosfære, samtidig som planløsningen utnytter plassen godt.

##### Vaskerom i kjeller

Romslig vaskerom i kjeller med støpt betonggulv og malte, pussede vegger. Her finnes opplegg for vaskemaskin og god plass til både vask og oppbevaring.

#### SOVEROM/GARDEROBE

Planløsningen består av ett soverom i første etasje og tre i andre etasje.

Lyst og romslig soverom i første etasje med god plass til dobbeltseng og tilhørende møbler. Lyse vegger og gulv skaper en lun og harmonisk stemning. Et komfortabelt soverom med praktiske oppbevaringsløsninger, og enkel adkomst til bad og øvrige rom.

I andre etasje finner du tre lyse og trivelige soverom i ulike størrelser, alle med hyggelig utsikt mot naturen utenfor. Rommene har lyse overflater som gir en lun og avslappende atmosfære, og hvert rom har praktiske oppbevaringsmuligheter i knevegger og skap. Her er det plass til både familie og gjester – eller mulighet for å bruke ett av rommene som hjemmekontor eller hobbyrom.

#### HVITEVARER

Integrerte hvitevarer medfølger.

## **INNBO OG LØSØRE**

I henhold til avhl. § 3-4 skal eiendommen, når annet ikke er avtalt, overdras med innredninger og utstyr som etter lov, forskrift eller annet offentlig vedtak skal følge med. Det samme gjelder varig innredning og utstyr som enten er fastmontert eller er særskilt tilpasset bygningen, jf. avhl. § 3-5. Loven inneholder ingen detaljert oversikt over hva som omfattes av «innredning og utstyr», og over hva som skal regnes som «fastmontert eller særskilt tilpasset».

Partene kan fritt avtale hva som skal følge med eiendommen ved salg. Bransjens liste over løsøre og tilbehør som skal følge med eiendommen, er en del av avtalen mellom kjøper og selger dersom ikke annet er opplyst i salgsoppgaven, kjøper har tatt forbehold i bud eller avtale på annen måte er inngått. Der intet annet er avtalt, vil løsøre og tilbehør medfølge slik dette fremkommer av avhl. § 3-4 og § 3-5 og tilbehørslisten som fremkommer lenger bak i salgsoppgaven.

Produkter og installasjoner som medfølger overdras uten noen form for garantier, utover eventuell gjenværende leverandørgaranti.

Dersom det er noe i den vedlagte liste som ikke finnes på eiendommen, vil det heller ikke medfølge.

Bransjens liste over løsøre og tilbehør er utarbeidet av Norges Eiendomsmeglerforbund, Eiendom Norge og Advokatforeningens Eiendomsmeglingsgruppe, og er gjeldende fra 1. januar 2020.

## **AREALER**

BRA - i: 249 m<sup>2</sup>

BRA - e: 113 m<sup>2</sup>

BRA totalt: 362 m<sup>2</sup>

TBA: 66 m<sup>2</sup>

Bruksareal fordelt på etasje

Kjeller

BRA-i: 97 m<sup>2</sup> Vaskerom, inngang, bod, bod 2.

1. etasje

BRA-i: 108 m<sup>2</sup> Kjøkken, bad, entré, gang, soverom, stue, spisestue.

2. etasje

BRA-i: 44 m<sup>2</sup> Bad, gang, bod, gang 2, soverom, soverom 2, soverom 3.

TBA fordelt på etasje

1. etasje

66 m<sup>2</sup> Terrasse.

## **LÅVE**

Bruksareal fordelt på etasje

1. etasje

BRA-e: 69 m<sup>2</sup> Utedo, bod, bod 2, gang, fjøs.

2. etasje

BRA-e: 40 m<sup>2</sup> Loft: Bod.

## **VEDBOD**

Bruksareal fordelt på etasje

1. etasje

## HØNSEHUS

Bruksareal fordelt på etasje

1. etasje

BRA-e: 4 m<sup>2</sup> Bod.

## ØKONOMI

### PRISANTYDNING

Kr. 3 400 000,-

### KOMMUNALE AVGIFTER

Kr 22 098,- pr år 2024

### INFO KOMMUNALE AVGIFTER

Beskrivelse av gebyret:

Avløp kr 9 452,52

Eiendomsskatt kr 2 364,-

Feiing kr 724,92

Renovasjon kr 4 834,92

Vann kr 4 722,60

Kommunale gebyrer er en kombinasjon av forskudd, abonnement og enkeltgebyrer fakturert etter levert tjeneste. Kommunen kjenner ikke samlet gebyr for en eiendom for et år før året er omme. Denne rapporten sammenstiller dette for fjoråret, med summer fordelt per fagområde. Tjenestene vil normalt ha en prisøkning hvert år, samt at forbruk på ulike tjenester kan variere fra år til år.

### INFO EIENDOMSSKATT

Eiendomsskatt er inkludert i de kommunale avgiftene.

### INFO VANNAVGIFT

Vannavgift:

Abb.gebyr vann - 1070,- i året

Abb.gebyr avløp - 3219,- i året

Forbruksgebyr vann 150-220m<sup>2</sup> - 3385,- i året

Forbruksgebyr avløp 150-220m<sup>2</sup> - 5807,- i året

Uten 15% mva.

### FORMUESVERDI - PRIMÆR

Kr. 748 000,- som primærbolig for 2026

### INFORMASJON OM FORMUEVERDI

Opplyst formuesverdi er hentet fra boligieiers (selgers) skattekort for inneværende år.

Stortinget har vedtatt en ny modell for beregning av formuesverdi for bolig. Den nye utregningsmodellen beregner boligverdier basert på grunnkretser i stedet for kommuner, og skal benyttes fra og med inntektsåret 2026. Dette kan medføre at markedsverdien settes høyere eller lavere enn tidligere og innebærer at både selger og megler kan benytte tall som ikke nødvendigvis er oppdaterte på tidspunktet for utarbeidelse av salgsoppgaven. Det tas derfor forbehold om at formuesverdien kan bli endret og eventuelt øke ved endelig fastsettelse i skatteåret.

For primærbolig utgjør formuesverdien 25 % av beregnet eller dokumentert markedsverdi opptil kr 10 000 000, og deretter 70 % av den delen som overstiger dette beløpet. For sekundærbolig utgjør formuesverdien 100 % av beregnet eller dokumentert markedsverdi.

#### OMKOSTNINGER

kr. 3 400 000,- (Prisantydning)

-----  
kr. 17 900,- (Boligkjøperforsikring -Söderberg & Partners)

kr. 85 000,- (Dokumentavgift)

kr. 545,- (Tinglysing skjøte)

kr. 545,- (Tinglysning pantedokument (pr. stk.))

-----  
kr. 103 990,- (Omkostninger totalt)

-----  
kr. 3 503 990,- (Totalpris inkl. omkostninger)

-----  
NB! Regnestykket forutsetter at det kun tinglyses ett pantedokument og at eiendommen selges til prisantydning.

Det tas forbehold om endringer i offentlige avgifter/gebyrer.

Andel fellesgjeld og andel formue overtas av kjøper.

#### BETALINGSBETINGELSER

Det tas forbehold om endring i offentlige gebyrer. Kjøpesum samt omkostninger innbetales senest per overtagelsesdato. Kjøper er selv ansvarlig for at alle innbetalinger er meglerforetaket i hende til avtalt tid og må selv påse at eventuell bankforbindelse er informert om dette. Innbetaling av kjøpesum skal skje fra kjøpers konto i norsk finansinstitusjon.

#### SERVITUTTER/RETTIGHETER

På eiendommen er det tinglyst følgende heftelser og rettigheter som følger eiendommens matrikkel ved overskjøting til ny hjemmelshaver:

1962/334-1/1 03.02.1962 BESTEMMELSE OM VANNLEDN.

Rettighetshaver: ENGA VANNVERK

Med flere bestemmelser

GJELDER DENNE REGISTERENHETEN MED FLERE

1975/5628-1/1 06.10.1975 BESTEMMELSE OM VANNLEDN.

Rettighetshaver: ERTEVANN VANNVERK

Med flere bestemmelser

GJELDER DENNE REGISTERENHETEN MED FLERE

1961/2361-1/1 25.10.1961 REGISTRERING AV GRUNN

Denne matrikkelenhet utskilt fra: KNR: 3226 GNR: 267 BNR: 2

2020/1093198-1/200 01.01.2020

OMNUMMERERING VED KOMMUNEENDRING

Tidligere: KNR: 0121 GNR: 67 BNR: 44

2024/202062-1/200 01.01.2024

OMNUMMERERING VED KOMMUNEENDRING

Tidligere: KNR: 3026 GNR: 267 BNR: 44

#### GRUNNBOKSDATO

10.11.2025

#### FORSIKRINGSSKAP

Gjensidige Forsikring

## DIVERSE OPPLYSNINGER

### OVERTAGELSE

Etter avtale. Angi ønsket overtagelse ved budgivningen.

### BAKGRUNN FOR OPPLYSNINGER I SALGSOPPGAVEN

Salgsoppgaven er utarbeidet ut ifra opplysninger som er gitt av selger, befarung av eiendommen samt innhenting av nødvendige dokumenter og evt. takst/tilstandsrapport.

### SALGSOPPGAVE SIST OPPDATERT

20.03.2026

### ANSVARLIG MEGLERFORETAK

Strømmen Eiendomsmegling AS  
Strømsveien 45 A, 2010 STRØMMEN. TLF. 63 81 70 00

### MEGLER

Fawad Naimy, Eiendomsmeglerfullmektig  
Epost: fawad@notar.no  
Mobil: 452 60 247

### MEGLERS VEDERLAG

Prosentprovisjon med 1.80% av kjøpesum (inkl. mva).  
Salgstilretteleggelse kr. 17 990,- (inkl. mva.)  
Oppgjørsgebyr kr. 7 900,- (inkl. mva.)  
Markedspakke kr. 19 900,- (inkl. mva.)  
Visninger og overtakelse (kr.3500,- pr. stk.) kr. 0,-(inkl. mva.)  
Gebyr for utsatt betaling kr.3 000,- (inkl. mva.)  
Grunnbok/e-tinglysing kr. 2 000,- (inkl. mva.)

Direkte utlegg dekkes av selger.

Dersom handel ikke kommer i stand er følgende avtalt om meglerforetakets vederlag: Intet salg - ingen regning. Oppdragsgiver betaler bare hvis det blir salg. Boligselgerforsikring, bygningsrapport, takst og annonsering utover avtalt markedspakke inngår ikke i garantien, men kan bestilles direkte fra leverandør.

## VIKTIG INFORMASJON

### BOLIGSELGERFORSIKRING

For denne eiendommen er det tegnet boligselgerforsikring.

### BOLIGKJØPERFORSIKRING

Vedlagt i salgsoppgaven følger informasjon om Boligkjøperforsikring Pluss og Boligkjøperforsikring fra HELP Forsikring AS. Boligkjøperforsikring er en rettshjepsforsikring som gir trygghet og profesjonell juridisk hjelp dersom det oppdages uventede feil eller mangler ved boligen de neste fem årene. Boligkjøperforsikring Pluss har samme dekning som boligkjøperforsikring + fullverdig advokathjelp på viktige rettsområder i privatlivet. Les mer om begge forsikringene i vedlagte materiell eller på help.no. Det gjøres oppmerksom på at meglerforetaket mottar kr 2 200,- i honorar for hver forsikringsavtale som formidles på Boligkjøperforsikring Pluss og kr 1 200,- i honorar for Boligkjøperforsikring.

Boligkjøperforsikring kan tegnes av privatpersoner som kjøper bolig til eget formål, og gjelder ikke for foretak eller næringsbygg.

Ved kjøp av bolig gjennom Notar Eiendomsmegling får kjøper én måned gratis forsikring i samarbeid med Kolibri Forsikring.

• Leilighet: gratis innboforsikring i én måned

· Enebolig: gratis bygningsforsikring i én måned

Forsikringen trer i kraft fra overtakelsesdato. Kolibri Forsikring vil kontakte kjøper med informasjon om forsikringen og eventuelle videre valg.

Hva betyr dette?

Innboforsikring dekker eiendelene dine i boligen, som møbler, klær og elektronikk.

Bygningsforsikring dekker selve bygningen, inkludert vegger, tak og faste installasjoner.

Tilbudet gir kjøper trygghet fra første dag som eier. Videre forsikring avtales direkte mellom kjøper og Kolibri Forsikring dersom kjøper ønsker dette.

## SENTRALE LOVER

Eiendommen selges etter reglene i avhendingsloven.

Eiendommen skal overleveres kjøper i tråd med det som er avtalt. Det er viktig at kjøper setter seg grundig inn i alle salgsdokumentene, herunder salgsoppgave, tilstandsrapport og selgers egenerklæring. Kjøper anses kjent med forhold som er tydelig beskrevet i salgsdokumentene. Forhold som er beskrevet i salgsdokumentene kan ikke påberopes som mangler. Dette gjelder uavhengig av om kjøper har lest dokumentene. Alle interessenter oppfordres til å undersøke eiendommen nøye, gjerne sammen med fagkyndig før bud inngis. Kjøper som velger å kjøpe usett kan ikke gjøre gjeldende som mangel noe han burde blitt kjent med ved undersøkelsen. Dersom det er behov for avklaringer, anbefaler vi at kjøper rådfører seg med eiendomsmegler eller en bygningsfagkyndig før det legges inn bud.

Hvis eiendommen ikke er i samsvar med det kjøperen må kunne forvente ut ifra alder, type og synlig tilstand, kan det være en mangel. Det samme gjelder hvis det er holdt tilbake eller gitt uriktige opplysninger om eiendommen. Dette gjelder likevel bare dersom man kan gå ut i fra at det virket inn på avtalen at opplysningen ikke ble gitt eller at feil opplysninger ikke ble rettet i tide på en tydelig måte. En bolig som har blitt brukt i en viss tid, har vanligvis blitt utsatt for slitasje og skader kan ha oppstått. Slik bruksslitasje må kjøper regne med, og det kan avdekkes enkelte forhold etter overtakelse som nødvendiggjør utbedringer. Normal slitasje og skader som nødvendiggjør utbedring, er innenfor hva kjøper må forvente og vil ikke utgjøre en mangel.

Boligen kan ha en mangel dersom det er avvik mellom opplyst og faktisk areal, forutsatt at avviket er på 2% eller mer og minimum 1 kvm.

Dersom eiendommen har et mindre grunnareal (tomt) enn kjøperen har regnet med, er det likevel ikke en mangel hvis ikke arealet er vesentlig mindre enn det som fremkommer av salgsdokumentene, jf. avhl-3-3.

Ved beregning av et eventuelt prisavslag eller erstatning må kjøper selv dekke tap/kostnader opptil et beløp på kr 10 000 (egenandel).

Dersom kjøper ikke er forbruker selges eiendommen «som den er», og selgers ansvar er da begrenset jf. avhl. § 3-9, 1. ledd 2. pktm. Avhendingsloven § 3-3 (2) fravikes, og hvorvidt en innendørs arealsvikt karakteriseres som en mangel vurderes etter avhendingsloven § 3-8. Informasjon om kjøpers undersøkelsesplikt, herunder oppfordringen om å undersøke eiendommen nøye, gjelder også for kjøpere som ikke anses som forbrukere. Med forbrukerkjøper menes kjøp av eiendom når kjøperen er en fysisk person som ikke hovedsakelig handler som ledd i næringsvirksomhet.

## KONSESJON

Selger har risikoen for at det er avtalt for høy kjøpesum etter konsesjonsloven § 9 a, dvs. ved salg av eiendommen med mer enn 35 dekar fulldyrka og overflatedyrka jord, eller dersom den består av mer enn 500 dekar produktiv skog. Dette innebærer at avtalen faller bort hvis konsesjonssøknaden avslås helt eller delvis med begrunnelse om at den avtalte prisen er for høy.

Kjøper har risikoen for at konsesjon nektes med grunnlag i konsesjonsloven øvrige bestemmelser, herunder § 9 første ledd nr. 1- 4 eller § 9 andre til fjerde ledd. Dersom konsesjon på dette grunnlag nektes, skal oppgjøret likevel gjennomføres, jf. eiendomsmeglingsforskriften § 6-5 (1), jf. eiendomsmeglingsloven § 6-9 (3), men da to måneder

etter at endelig avslagsvedtak er truffet. Endelig avslagsvedtak innebærer at alle klagemuligheter er uttømt.

I disse tilfellene et vilkår for frigivelse av kjøpesummen at kjøper har fått nødvendig sikkerhet for kjøpesummen gjennom tredjemannspant i eiendommen eller at det blir enighet mellom partene om annen sikkerhet. Selger forplikter seg til lojalt å medvirke til at det etableres sikkerhet for kjøpesummen, eksempelvis gjennom å samtykke til tinglysning av kjøpers pantedokument på eiendommen, og at kjøper kan disponere over eiendommen, blant annet gjennom videresalg.

#### **PERSONOPPLYSNINGSLOVEN**

Ditt personvern er viktig for Notar og vi er opptatt av å verne om personopplysningenes integritet, tilgjengelighet og konfidensialitet. All behandling av personopplysninger i Notar skal følge det til enhver tid gjeldende personvernregelverket, herunder GDPR og personopplysningsloven. Les mer om dette her: <https://notar.no/personvern.aspx>.

#### **HVITVASKINGSREGLENE**

Eiendomsmeglere er underlagt lov om hvitvasking og tilhørende forskrift. Etter hvitvaskingsloven er eiendomsmegler pålagt å gjennomføre kundetiltak av både selger og kjøper. Hvis kjøper ikke bidrar til at megler får gjennomført kundetiltak, og dette fører til at transaksjonen ikke kan gjennomføres eller blir forsinket, misligholder kjøper avtalen med selger. Etter 30 dager anses misligholdet vesentlig, og selger har rett til å heve avtalen og gjennomføre deknings salg for kjøpers regning.

Dersom det er selger som ikke bidrar til at megler får gjennomført løpende kundetiltak underveis i oppdraget må eiendomsmegler stanse gjennomføringen av transaksjonen. Selger vil i et slikt tilfelle ha misligholdt sine forpliktelser, og kjøper vil kunne ha et krav mot selger etter avhendingsloven. Hvis kundetiltak ikke lar seg gjennomføre, vil Notar ikke kunne bistå med handelen eller foreta oppgjør.

Kjøper oppfordres til å innbetale kjøpesummen som ikke kommer fra låneinstitusjon, i en samlet innbetaling fra egen konto i norsk bank. Dersom innbetaling likevel må foretas på annen måte, må megler orienteres med begrunnelse og informasjon om innbetalers navn, før innbetaling av oppgjør.

#### **VEDLEGG**

Tilstandsrapport  
Selgers egenerklærings skjema  
Situasjonskart  
Kommunale avgifter  
Ferdigattest tilbygg  
Tegninger  
Servitutter  
Energiaattest  
Nabolagsprofil

#### **BUDGIVNING**

Det første budet skal inngis skriftlig på Notar sitt budskjema, påført budgivers signatur og vedlagt kopi av legitimasjon. Alternativt kan man legge inn bud elektronisk, ved bruk av "Gi bud" knapp i nettannonse, hvor budgiver må legitimere seg med BankID. Senere bud kan inngis per e-post eller SMS til megler. Megler skal så snart som mulig bekrefte skriftlig overfor budgiver at bud er mottatt.

Bud som ikke er skriftlig, eller som har en kortere akseptfrist enn til kl. 12.00 første virkedag etter siste annonserte visning, vil ikke bli formidlet til selger. Et bud er bindende for budgiver frem til angitt akseptfrist.

Selger står fritt til å forkaste eller akseptere ethvert bud. Selger må skriftlig akseptere budet før budaksept kan formidles til budgiver.

Fra og med 01.07.25 vil det ikke lengre være lovlig å legge inn hemmelige bud.

Megler kan dermed ikke formidle bud med forbehold om at budet eller forbehold i budet skal holdes skjult (hemmelig) for andre budgivere og interessenter.

Kopi av budjournal skal gis til kjøper og selger uten ugrunnet opphold etter at handelen er kommet i stand. Alle som har inngitt bud på eiendommen kan kreve kopi av budjournalen i anonymisert form etter at budrunden er avsluttet.

For øvrig vises det til "Forbrukerinformasjon om budgivning" som er inntatt i salgsoppgaven.

# Plantegning



Planskissen Er Ikke I Målestokk. Oppgitte Mål Er Innvendig Og Kan Ikke Betraktes Som Eksakte. Planskissen Er Kun En Illustrasjon Og Det Tas Ikke Ansvar For Evt. Feil



# Plantegning

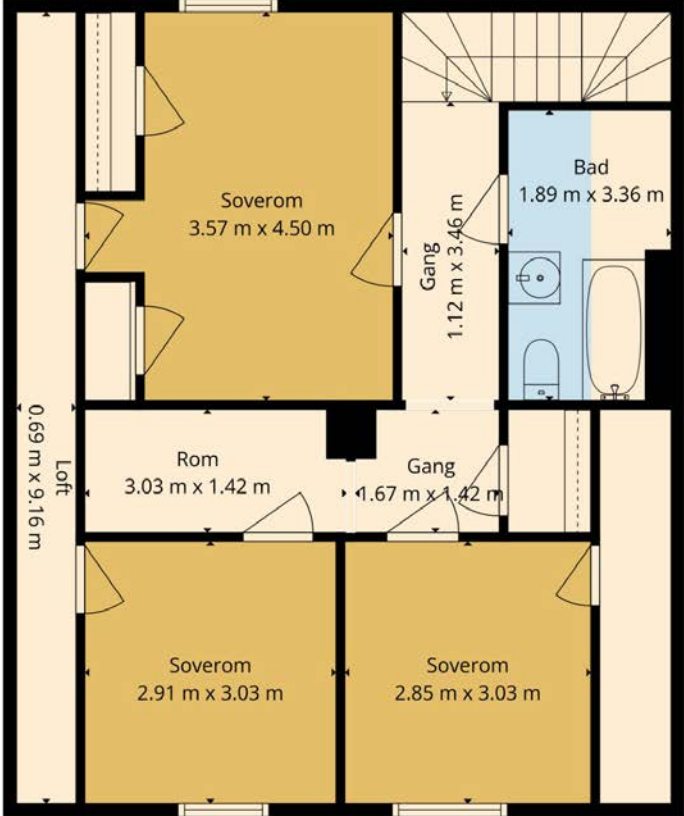

Planskissen Er Ikke I Målestokk. Oppgitte Mål Er Innvendig Og Kan Ikke Betraktes Som Eksakte. Planskissen Er Kun En Illustrasjon Og Det Tas Ikke Ansvar For Evt. Feil



# Plantegning

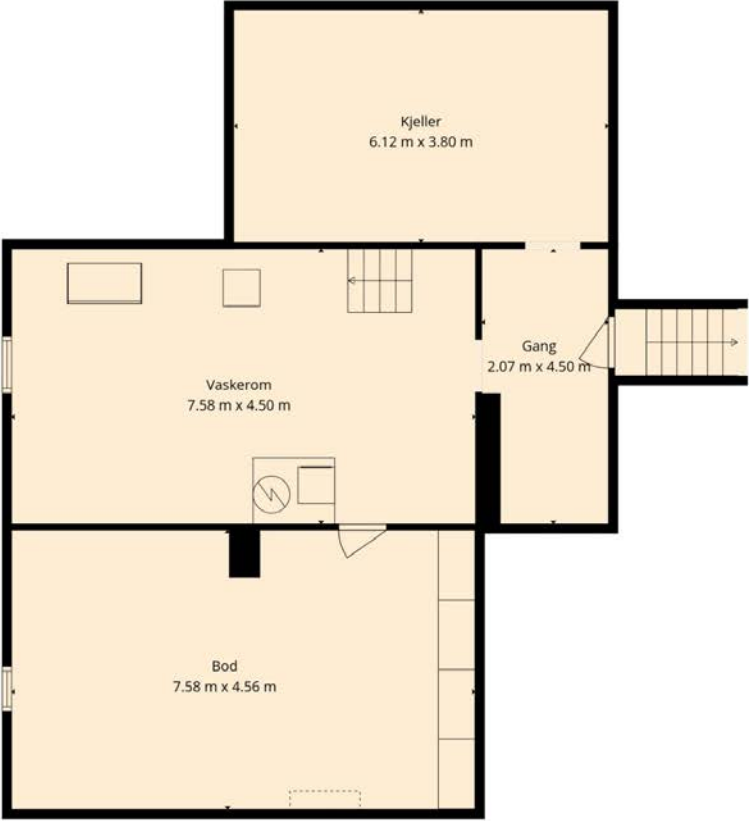

Planskissen Er Ikke I Målestokk. Oppgitte Mål Er Innvendig Og Kan Ikke Betraktes Som Eksakte. Planskissen Er Kun En Illustrasjon Og Det Tas Ikke Ansvar For Evt. Feil



# Denne boligen vil jeg gjerne ha!

## Hva nå?

### 1 - KONTAKT MEGLER

Registrer din interesse og megleren holder deg oppdatert.

### 2 - HA FINANSIERING PÅ Plass

Undersøk med banken hvor mye du kan få i lån, og be om evt. finanseringsbevis.

### 3 - UNDERSØK BOLIGEN

Før det legges inn bud på eiendommen oppfordres budgiver til å sette seg inn i all relevant informasjon om eiendommen, herunder eventuell salgsoppgave og teknisk rapport med alle vedlegg.

### 4 - BUDGIVNING

Dersom du ønsker å by kan første bud gis via GI BUD-knappen på hver eiendom, eller du kan fylle ut budskjema som leveres/sendes til megler. Påfølgende bud må også være skriftlige, men kan i tillegg gis via SMS eller epost. Se forbrukerinformasjon om budgivning i prospekt.



# Vedlegg

BROCHMANNNSVEIEN 13

Tilstandsrapport

Selgers egenerklærings skjema

Situasjonskart

Kommunale avgifter

Ferdigattest tilbygg

Tegninger

Servitutter

Energiattest

Nabolagsprofil

# Tilstandsrapport

 Enebolig

 Brochmannsveien 13, 1950 RØMSKOG

 AURSKOG-HØLAND kommune

 gnr. 267, bnr. 44

Sum areal alle bygg: BRA: 370 m<sup>2</sup> BRA-i: 249 m<sup>2</sup>



Befaringsdato: 29.10.2025

Rapportdato: 10.11.2025

Oppdragsnr.: 13907-3280

Referansenummer: RD3861

Autorisert foretak: Stigen Boligtakst AS

Sertifisert Takstingeniør: Jo Henrik Stigen



**STIGEN Boligtakst AS**

Rapporten kan brukes i inntil ett år etter rapportdato, og kan ikke gjenbrukes ved flere boligsalg i denne perioden. Skjer det endringer, oppstår skader også videre på boligen, bør du som selger be om oppdatert rapport.

## Norsk takst

Norsk takst er bransjeorganisasjonen for landets bygningssakkyndige og takstforetak, med om lag 1400 sertifiserte medlemmer fordelt på omtrent 1000 bedrifter. I boligomsetningen regnes takstrapportene som et helt avgjørende element i den informasjonen som gjøres tilgjengelig for kjøper. Årlig leverer medlemmene rundt 120.000 slike takster. Det gir unik oversikt over norske boliger, og bidrar til at alle oppdrag kan utføres med utgangspunkt i erfaringsbasert kvalitet.



Det stilles høye krav til utdanning, sertifisering og yrkesetikk. Norsk takst er opptatt av at boligomsetningen skal være trygg, og legger vekt på å opptre uavhengig av andre bransjeaktører. Bygningssakkyndige fakturerer sine tjenester uten hensyn til hvilken pris som oppnås, og skal heller ikke på annen måte ha noen egeninteresse knyttet til handelen.

Uavhengighet og god fagkunnskap har over tid bygget troverdighet og tillit. Både selger og kjøper skal kunne stole på bygningssakkyndiges vurderinger. For tilfeller der det likevel skulle oppstå misnøye med utført arbeid, har vi sammen med Forbrukerrådet etablert en klagenemnd.

Norsk takst har en sentral rolle i utviklingen av norske standarder, regler og profesjonsprinsipper, og representerer bransjen i alle relevante internasjonale fora. Dette sikrer at norske bygningssakkyndige tidlig kan tilpasse seg krav og bransjetrender fra utlandet, samtidig som takseringsfaget får en norsk stemme på verdensbasis. Organisasjonen bidrar i næringspolitisk sammenheng, og har vært en pådriver for å sikre at lover og regler gir trygghet for forbrukerne i boligomsetningen.

### Rapportansvarlig

Jo Henrik Stigen  
Uavhengig Takstingeniør  
jo@takstpartner.no  
922 68 566



STIGEN Boligtakst AS

# Dette trenger du å vite om tilstandsrapporten



## Hva er en tilstandsrapport?

En tilstandsrapport beskriver synlige skader/avvik eller tegn på skader/avvik på boligen. Rapporten fremhever vanligvis ikke positive egenskaper ved boligen.



## Hva vurderer en bygningsakkyndig?

Den bygningsakkyndige vurderer boligen ut fra hva man kan forvente av en bygning av samme alder og type. Vurderingen gjøres som regel mot hvordan det var vanlig å bygge og regler som gjaldt da boligen ble oppført (søknadstidspunktet). Forhold som er vanlige for bygningens alder, slik som slitasje etter normal bruk regnes ikke som avvik.



## Hva inneholder tilstandsrapporten?

Den bygningsakkyndige undersøker rom og bygningsdeler slik det kommer frem av [Forskrift til avhendingsloven](#). Tilstandsrapporten inneholder bare avvik som den bygningsakkyndige kan se eller kontrollere med enkle hjelpemidler. Det gjøres ikke nærmere undersøkelser slik som åpning av vegger eller andre bygningsdeler. I vegg mot våtrom og rom under terreng kan det borres et hull for å gjøre enkle undersøkelser slik som fuktøk.

## Når du kjøper en brukt bolig

Når du kjøper en brukt bolig, er det viktig å være oppmerksom på at dette ikke kan sammenlignes med å kjøpe en ny bolig. Måten boligen ble bygget på kan være annerledes enn i dag. Bygninger svekkes over tid, og utsettes for slitasje blant annet på grunn av bruk og vær og vind. Mange boliger fornyes helt eller delvis, noen i flere omganger, eller det oppføres tilbygg. Særlig for boliger som er pusset opp eller endret, er det viktig å merke seg at fornyelse av overflater ikke nødvendigvis betyr at bygningsdeler under er forbedret.

## Vurdering mot byggeregler

Den bygningsakkyndige vil vurdere boligen mot hvordan det var vanlig å bygge og regler som gjaldt på søknadstidspunktet. Den bygningsakkyndige ser etter avvik som har betydning for og som reduserer boligens funksjon og verdi, og som kommer frem av forskrift til avhendingslova.

Noen bygningsdeler og forhold vil den bygningsakkyndige vurdere mot dagens regelverk. Etter dagens regelverk vil disse kunne få TG2 eller TG3 uten at det nødvendigvis er krav om at avviket må utbedres. Dette kan gjelde sluk, tettesjikt og fall på bad og vaskerom, forhold som gjelder sikkerhet mot brann, rekkverk, trapper, osv.

## Tilstandsrapporten beskriver ikke hele boligen

### BYGNINGSSAKKYNDIGE SER FOR EKSEMPEL IKKE PÅ

- vanlig slitasje og normal vedlikeholdstilstand
- bagatellmessige forhold som ikke påvirker bygningens bruk eller verdi vesentlig
- etasjeskillere
- tilleggsbygg slik som garasje, bod, anneks, naust også videre
- utvendige trapper
- støttemurer
- skjulte installasjoner
- installasjoner utenfor bygningen
- full funksjonstesting av el- og VVS-installasjoner
- geologiske forhold og bygningens plassering på grunnen
- bygningens planløsning
- bygningens innredning
- løpsøre slik som hvitevarer
- utendørs svømmebasseng og pumpeanlegg
- bygningens estetikk og arkitektur
- bygningens lovlighet (bortsett fra bruksendringer, brannceller og forhold som åpenbart kan påvirke helse, miljø og sikkerhet)
- fellesarealer (med mindre boligeier har vedlikeholdsplikt for fellesarealer og dette er kjent for bygningsakkyndig, eller fellesarealet har en særlig tilknytning til boligen).

© iVerdi 2023 © Norsk takst 2023

Malen til denne rapporten, inkludert standardtekstene fra Norsk takst, er vernet etter åndsverkloven og kan kun benyttes av medlemsforetakene i Norsk takst og av takstingeniører som er sertifisert i slikt foretak, samt av kunder hos iVerdi og studenter hos NEAK. For andre aktører er eksemplarframstilling av malen og standardtekster, som utskrift og annen kopiering til bruk som grunnlag for tilsvarende rapporter, bare tillatt når det er hjemlet i lov (kopiering til privat bruk, sitat o.l.) eller avtale med Norsk Takst ([Forside](#)) eller iVerdi ([Hjem-iVerdi](#)).

Utnyttelse i strid med lov eller avtale kan medføre erstatnings- og straffeansvar.

# Dette trenger du å vite om tilstandsrapporten

## Tilstanden vurderes med ulike tilstandsgrader

Tilstanden gir uttrykk for en gitt forventet tilstand, blant annet vurdert ut fra alder og normal bruk. Ved Tilstandsgrad 0 (TG0) og Tilstandsgrad 1 (TG1) gir den bygningssakkyndige normalt ingen begrunnelse for valg av tilstandsgrad. Grunnen er at bygningen eller bygningsdelen da bare har normal slitasje. Ved skjulte konstruksjoner kan alder alene avgjøre tilstandsgrad. Når bygningssakkyndige anbefaler tiltak, for eksempel utbedringer, må brukeren av rapporten vurdere om tiltakene er nødvendige og lønnsomme.

Når den bygningssakkyndige velger tilstandsgrad, baseres vurderingen på faste kriterier som følger av gjeldende bransjestandard for Teknisk tilstandsanalyse ved omsetning av bolig og Forskrift til avhendingslova.



### TILSTANDSGRAD 0, TG0: INGEN AVVIK

Bygningsdelen skal være tilnærmet ny, ikke vise tegn på slitasje og det skal være lagt frem dokumentasjon på faglig god utførelse. Det er ingen merknader til delen.



### TILSTANDSGRAD 1, TG1: MINDRE AVVIK

Bygningsdelen skal bare ha normal slitasje, og strakstiltak skal ikke anses som nødvendig. Graden kan også brukes når delen er ny, men der dokumentasjon på faglig god utførelse mangler.



### TILSTANDSGRAD 2, TG2: VESENTLIGE AVVIK OG MINDRE AVVIK SOM ETTER NS 3600 GIR TG 2

Bygningsdelen skal enten ha feil utførelse, en skade eller symptomer på skade, sterk slitasje eller nedsatt funksjon. Graden gis når bygningsdelen trenger vedlikehold eller tiltak i nær fremtid. Graden skal også brukes når delen er gammel og det er grunn til å varsle om faren for skader på grunn av alderen, eller når det er grunn til å overvåke delen spesielt på grunn av fare for større skader eller følgeskader.



### TILSTANDSGRAD 3, TG3: STORE ELLER ALVORLIGE AVVIK

Denne tilstandsgraden brukes ved kraftige tegn på forhold som man må regne med trenger utbedring straks eller innen kort tid. Det er påvist funksjonssvikt eller sammenbrudd.



### IKKE UNDERSØKT/IKKE TILGJENGELIG FOR UNDERSØKELSE

Det kan være avvik/skader som ikke er avdekket.

## Informasjon om utbedringskostnader

Utbedringskostnadene i rapporten er sjablongmessige anslag basert på observerte forhold som feil, skader eller uregelmessigheter, samt foreslåtte tiltak. Disse anslagene er veiledende, angis i fem intervaller, er basert på generelle erfaringstall, og må ikke forveksles med konkrete pristilbud fra håndverkere eller entreprenører. Faktiske kostnader kan variere betydelig, avhengig av individuelle valg, materialpriser og markedsforhold. For å få en nøyaktig vurdering av utbedringskostnadene anbefales ytterligere undersøkelser og innhenting av flere pristilbud fra kvalifiserte fagfolk. Slike anslag gis for TG3, der dette er mulig.



Tiltak under kr 20 000



Tiltak mellom kr 20 000 – 100 000



Tiltak mellom kr 100 000 – 200 000



Tiltak mellom kr 200 000 – 500 000



Tiltak over kr 500 000

# Beskrivelse av eiendommen

Basert på visuell befaring, enkle fuktindikasjonsmålinger, stikktagninger, opplysninger fra rekvisitt og offentlige registre, har takstmannen kommet frem til følgende konklusjon på den tekniske tilstanden på eiendommen:

Enebolig som er bygget i 1950.

Innvendige overflater og innredninger er forhold som i stor grad er av avhengig av smak, ønsker og behov. Som det fremkommer i rapporten er det registrert enkelte symptomer på avvik fra normal tilstand. Men stor sett som følge av alder, bruk og forventet levetid. Foruten enkelte avvik og oppgraderingsbehov gir boligen et normalt godt inntrykk i forhold til alder. Ny eier vurderer selv behovet for innvendige oppgraderinger. For detaljer henvises det til byggebeskrivelse.

Generelt oppført med den byggemåten som var vanlig ved oppføringstidspunktet. Dagens krav til brann, lyd, isolering, innneklima er strengere. All informasjon om eiendommen med bygg er gitt av selger.

Det er ikke gitt informasjon til takstmann som tilsier at det er skader eller lekkasjer. For ytterligere informasjon og andre viktige bemerkninger se under egne premisser og byggebeskrivelser med respektive tilstandsgrader og levetidsbetraktninger. Det oppfordres at interessenter bruker tid og setter seg inn i rapporten for å få størst mulig innsikt i boligens tilstand.

Befaringen er utført med begrensninger av at boligen var fullt møblert og bebodd. Det er kun flyttet på mindre møbler, esker eller lignende, dersom det har vært grunn til å mistenke at det skulle skjule betydelige forhold. Dette betyr at det kan være hakk, slitasje og andre forhold som ikke er avdekket på befaringsdagen.

Selv om mange forhold er beskrevet i rapporten, kan det være skjulte feil og / eller mangler som ikke er avdekket. Riving av rom/ bygningsdeler vil kunne avdekke feil eller mangler som ikke var mulig å avdekke på befaringsdagen.

## Enebolig - Byggeår: 1950

### UTVENDIG

[Gå til side](#)

Enebolig med saltak tekket med takstein. Yttervegger er i trebindingsverk utvendig kledd med panel. Etasjeskiller i trekonstruksjon, betong og lecaplank. Boligen er fundamentert med såle til fjell (iflg kunde).

Renner, nedløp og beslag i aluminium. Det var oppholdsvær på befaringsdagen slik at renner og nedløpsfunksjon ikke er stadfestet.

Malte trevinduer med 1 og 2-lags glass. Stemplet 1978/79. 1- lags antagelig byggeår.

En malt ytterdør med glassfelt. 3 lags isolerglass terrassedør fra 2016

Utgang fra stue til terrasse med adkomst til hage. Terrasse med tregulv, størrelse er ca. 66m<sup>2</sup>.

### INNENDIG

[Gå til side](#)

Overflatebehandling gulv: Malt tregulv, laminatgulv, betonggulv og gulvbelegg.

Overflatebehandling vegger: Malte panelplater, malt panel og malte pussede flater.

Overflatebehandling himling: Malt panel og takess.

Det er ikke foretatt radonmålinger og bygget er heller ikke utført med radonsperre.

Iflg geo.ngu.no/kart/radon ligger bolig innenfor ett område med moderat til lav radonmålinger.

Radon er en gass som dannes fra naturlige radioaktive stoffer i bakken. Gassen siver inn i bygninger fra sprekker i gulv eller vegger, konstruksjonsskjøter eller åpninger rundt rør, kabler eller pumper. Uten tilstrekkelig utskiftning av luft vil konsentrasjonen øke til et farlig nivå.

Støpt dekke, lecaplank og trebjelkelag som etasjeskille.

Det er kun gjort punktmålinger av gulvet på befaringen. Svanker eller lignende kan forekomme. Stikkprøver er foretatt i minst to rom, i hver etasje hvis boligen har det.

### VÅTROM

[Gå til side](#)

Bad 2. etasje

Aktuell byggeforskrift er teknisk forskrift: ukjent årstall.

Bad med gulvbelegg på gulv og fliser på vegger. Innredningen består av et underskap, servant, speil, lys og ett badekar med dusjing direkte på vegg.

Det er nivilert fra terskel til sluk og det ble målt 2cm fall.

Støpejernsluk bør påregnes byttes og kan ikke ansees som tett løsning.

Det er tilkoblet et vannklosett.

Naturlig ventilasjon.

Bad 1. etasje

Aktuell byggeforskrift er byggeforskrifter fra før 1997.

Dokumentasjon: ingen dokumentasjon.

Bad med gulvbelegg på gulv og malte vegger. Innredningen består av et underskap, servant, speil og en dusjone med dusjing direkte på gulv og vegg.

Det er nivilert fra terskel til sluk og det ble målt 2 cm fall. Det er tetningslist i dusjone. Det er tilkoblet et vannklosett.

Ventilasjon: Elstyrt vifte

Vaskerom

Aktuell byggeforskrift er byggeforskrifter fra før 1997.

Dokumentasjon: ingen dokumentasjon.

Vaskerom med betong gulv og malte pussede vegger.

Støpejernsluk bør påregnes byttes og kan ikke ansees som tett løsning. Opplegg for vaskemaskin.

Naturlig ventilasjon.

### KJØKKEN

[Gå til side](#)

Kjøkkeninnredning med laminert benkeplate med nedfelt oppvaskkum med 1-greps blandebatteri. Fliser mellom over og underskap. Det er opplegg for oppvaskmaskin, integrert komfyr og nedfelt platetopp og det er tilkoblet en ventilator over kokeplass. Det ble foretatt enkelt fuktsøk med MMS søkeinstrument, det ble

# Beskrivelse av eiendommen

ikke registrert noe forskjellige verdier på kjøkkengulv.  
Det er alltid en fordel å montere waterguard på kjøkken.

## TEKNISKE INSTALLASJONER

[Gå til side](#)

Synlig vannrør av materialtype kobber. Øvrig anlegg ligger skjult.  
Anlegget er kun visuelt besiktiget da dette krever spesielt utstyr og kompetanse.  
Ingen synlige lekkasjer på lett tilgjengelige steder.  
Rørøpplegg og installasjoner er ikke vurdert utover visuell besiktigelse i denne rapporten, da dette krever spesiell kompetanse og autorisasjon. Takstmann er ikke godkjent innenfor området VVS, det anbefales derfor å få en autorisert rørlegger til å gjennomgå anlegget dersom dette er ønskelig.  
Skal anleggets tilstand og utskiftningsbehov avklares må anlegget kontrolleres av en fagmann.

Synlig avløpsrør av støpejernsrør/plast, øvrige avløpsrør ligger skjult.  
Anlegget er kun visuelt besiktiget da dette krever spesielt utstyr og kompetanse.  
Rørøpplegg og installasjoner er ikke vurdert utover visuell besiktigelse i denne rapporten, da dette krever spesiell kompetanse og autorisasjon.  
Takstmann er ikke godkjent innenfor området VVS, det anbefales derfor å få en autorisert rørlegger til å gjennomgå anlegget dersom dette er ønskelig. Røranlegget innbygd i konstruksjonen er ikke vurdert.

Anlegg med automatsikringer og skrusikringer.

Brannslukker og røykvarsler.

Lovpålagt røykvarsler og pulverapparat skal følge boligen ved salg.  
Brannslukningsutstyret er ikke funksjonstestet.

## TOMTEFORHOLD

[Gå til side](#)

Byggegrunn av fjell iflg kunde.  
Det presiseres imidlertid at det ikke er foretatt noen som helst geotekniske undersøkelser og derved er det kun svært begrensede muligheter for nøyaktig kunnskap om byggegrunn og stabilitet som kan gjøres.

Ukjent type på avløpsrør og type på vannledning. Offentlig avløp vannledning via private stikkledninger.  
Røranlegget er ikke kontrollert av den grunn at dette krever spesielt utstyr og kompetanse.  
Med tanke på alder og materialvalg ansees rør som tilfredsstillende.  
Ingen negative avvik observert, og/eller opplyst av eier.  
Det bemerkes at bunnledninger ikke er kontrollert. Det oppfordres til kameraundersøkelse på generelt grunnlag for faktisk tilstand på avløpsrør.

## Arealer

[Gå til side](#)

## Forutsetninger og vedlegg

[Gå til side](#)

## Lovlighet

[Gå til side](#)

### Enebolig

- Det foreligger ikke tegninger

Det er ikke fremvist originale byggetekniske tegninger for eiendommen. Bruken av et rom på befaringstidspunktet har betydning for definisjonen av rommet. Dette betyr at rommet både kan være i strid med teknisk forskrift og mangle godkjenning i kommunen for den aktuelle bruken, uten at dette vil få betydning for definisjonen satt av den bygningssakkyndige.

# Sammendrag av boligens tilstand

## Fordeling av tilstandsgrader

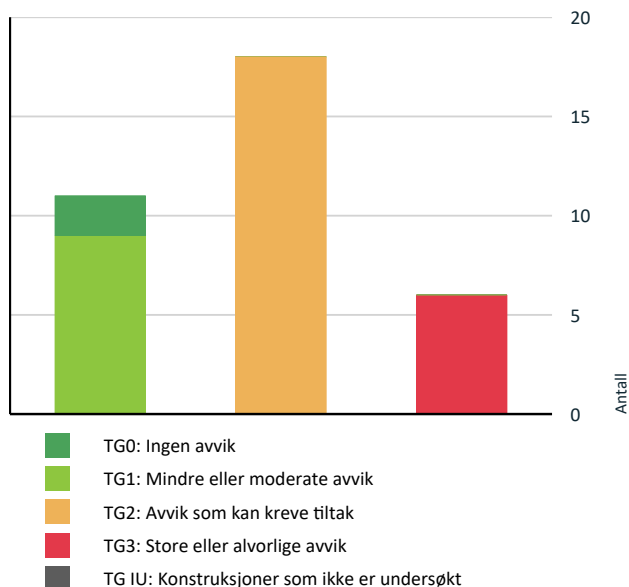

Vil du vite mer om tilstandsgrader? Se side 4.

## Anslag på utbedringskostnad

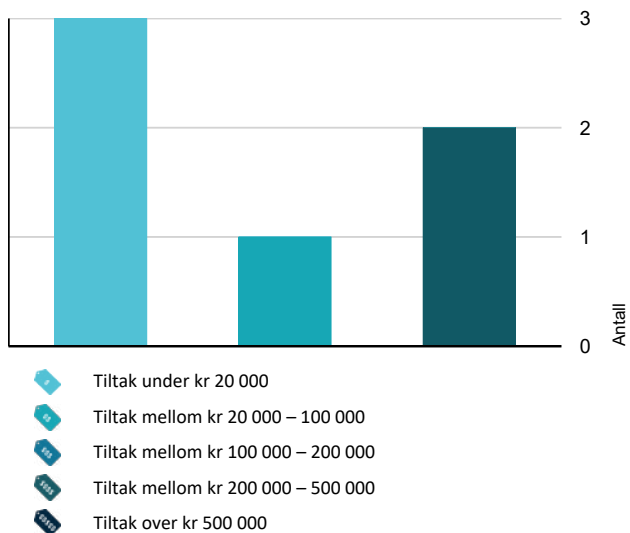

Hva er anslag på utbedringskostnad? Se side 4.

## Spesielt for dette oppdraget/rapporten

Badet blir vurdert ut i fra visuelle observasjoner. Det er viktig å merke seg levetid og risiko ved vannbruk direkte på overflater. Sluk kan i mange tilfeller være vanskelig å vurdere om det er tette overganger og bruk av membran. Hvis det ikke foreligger dokumentasjon eller opplysninger fra selger blir flislagte gulv og vegger vurdert ut i fra at det må antas at det er lagt membran. Det vil alltid fra takstmann anbefales løsninger som tilsier at vannbruk direkte på overflater reduseres. Erfaringer med bad som er bygget av ufaglærte er at levetiden ofte er vesentlig lavere enn normalt.

Dersom det i rapporten er oppgitt årstall for når enkelte bygningsdeler er fornyet, er årstall oppgitt av eier/rekviert og/eller i tidligere takst (hvis ikke annet er oppgitt) og er ikke kontrollert av undertegnede. Oppgitte årstall må anses som omtrentlige.

Det er sendt ut en ordrebekreftelse i forkant av oppdraget. I denne bekreftelsen etterspørres dokumentasjon. All dokumentasjon som er fremvist til meg er listet opp under "dokumenter". Ingen andre dokumenter er fremvist meg i forbindelse med oppdraget.

Potensielle kjøpere anbefales å samarbeide med bygningskyndig før budgivning både med befaring og med tolkning og forståelse av dette dokument for å ivareta sin undersøkelsesplikt og sikre rett forståelse av kvaliteten på objektet.

## Oppsummering av avvik

Vil du vite mer? Se på rommet eller bygningsdelen senere i rapporten.

### Enebolig

#### TG 3 STORE ELLER ALVORLIGE AVVIK

- Utvendig > Balkonger, terrasser og rom under balkonger [Gå til side](#)
- Utvendig > Utvendige trapper [Gå til side](#)
- Innvendig > Innvendige trapper [Gå til side](#)
- Våtrom > 2. Etasje > Bad > Sluk, membran og tettesjikt [Gå til side](#)
- Våtrom > 1. Etasje > Bad > Generell [Gå til side](#)
- Våtrom > Kjeller > Vaskerom > Generell [Gå til side](#)

#### TG 2 AVVIK SOM KAN KREVE TILTAK

- Utvendig > Taktekking [Gå til side](#)

# Sammendrag av boligens tilstand

! Utvendig > Nedløp og beslag	<a href="#">Gå til side</a>
! Utvendig > Veggkonstruksjon	<a href="#">Gå til side</a>
! Utvendig > Takkonstruksjon/Loft	<a href="#">Gå til side</a>
! Utvendig > Vinduer	<a href="#">Gå til side</a>
! Innvendig > Overflater	<a href="#">Gå til side</a>
! Innvendig > Etasjeskille/gulv mot grunn	<a href="#">Gå til side</a>
! Innvendig > Radon	<a href="#">Gå til side</a>
! Tekniske installasjoner > Vannledninger	<a href="#">Gå til side</a>
! Tekniske installasjoner > Avløpsrør	<a href="#">Gå til side</a>
! Tekniske installasjoner > Varmtvannstank	<a href="#">Gå til side</a>
! Tekniske installasjoner > Elektrisk anlegg	<a href="#">Gå til side</a>
! Tomteforhold > Drenering	<a href="#">Gå til side</a>
! Tomteforhold > Terrengforhold	<a href="#">Gå til side</a>
! Tomteforhold > Utvendige vann- og avløpsledninger	<a href="#">Gå til side</a>
! Våtrom > 2. Etasje > Bad > Overflater Gulv	<a href="#">Gå til side</a>
! Våtrom > 2. Etasje > Bad > Ventilasjon	<a href="#">Gå til side</a>
! Kjøkken > 1. Etasje > Kjøkken > Overflater og innredning	<a href="#">Gå til side</a>

# Tilstandsrapport

## ENEBOLIG

### Byggeår

1950

### Kommentar

Eiendomsverdi.no

### Anvendelse

Brukes som bolig.

### Standard

Se beskrivelse under konstruksjoner.

### Vedlikehold

Se nærmere beskrivelse under Konstruksjoner.

### Tilbygg / modernisering

1978 Tilbygg I følge kunden ble det bygget på i 1978/79, og da ble det lagt til et soverom, et bad og en entré.

## UTVENDIG

### Taktekking

*Punktet må sees i sammenheng med Takkonstruksjon/Loft*

Tak som er tekket med takstein. Yttertaket er besiktiget fra bakkeplan.

Tak (takkonstruksjon, taktekking og skorstein) er kun observert fra bakkenivå og vurderingen er begrenset av dette. Det er ikke sikkerhetsmessig forsvarlig å bevege seg ut på taket eller observere fra stige.

Selv om det ikke er avdekket skader under befaringen, betyr ikke dette at det ikke foreligger skader som en besiktigelse på taket kan avdekke. Vær oppmerksom på denne risikoen. En undersøkelse av taket kan utføres av en fagperson under tilstrekkelige sikkerhetsforhold.

#### Vurdering av avvik:

- Mer enn halvparten av forventet brukstid er passert på taktekingen.
- Mer enn halvparten av forventet brukstid er passert på undertak.

Det ble observert mose på deler av takstein og dette bør forsøket fjernet. Mose har som kjent den egenskapen at den holder på fukt/vann.

#### Konsekvens/tiltak

- Overvåk tilstanden jevnlig. For å få tilstandsgrad 0 eller 1 må tekkingen skiftes ut, men tidspunktet for når dette er nødvendig er vanskelig å si noe om.
- Når taktekking og undertak begynner å bli gamle, øker risikoen for lekkasjer, noe som kan føre til omfattende og kostbare reparasjoner av underliggende konstruksjoner dersom en ikke foretar tiltak på konstruksjonene før dette oppstår.

Dette bør fjernes da dette på sikt kan føre til andre bygningsdeler også blir tilført/ utsatt for fukt/ vann som i sin tur kan føre til råte.

## Bygning generelt

*Punktet må sees i sammenheng med Takkonstruksjon/Loft*

Enebolig med saltak tekket med takstein. Yttervegger er i trebindingsverk utvendig kledd med panel. Etasjeskiller i trekonstruksjon, betong og lecaplank. Boligen er fundamentert med såle til fjell (iflg kunde).

### Nedløp og beslag

Renner, nedløp og beslag i aluminium. Det var oppholdsvær på befaringsdagen slik at renner og nedløpsfunksjon ikke er stadfestet.

Det gjøres dog oppmerksom på alder og det kan derfor ikke utelukkes dårlige skjøter, gjennomrustete beslag etc.

#### Vurdering av avvik:

- Det mangler snøfangere på hele eller deler av taket, men det var ikke krav om dette på byggemeldingstidspunktet.
- Mer enn halvparten av forventet brukstid er passert på renner/nedløp/beslag.

Det er observert malingsavflassing på takrenner.

#### Konsekvens/tiltak

- Det er ikke krav om utbedring av snøfangere opp til dagens krav.
- Overvåk tilstanden jevnlig. For å få tilstandsgrad 0 eller 1 må beslag/renner/nedløp skiftes ut, men tidspunktet for når dette er nødvendig er vanskelig å si noe om.

# Tilstandsrapport

## Konsekvens:

Redusert beskyttelse mot korrosjon kan føre til lekkasjer og skader på fasade og grunnmur.  
Manglende snøfangere kan medføre fare for personskade eller skade på eiendom ved snøras fra tak.

## Tiltak:

Overflatebehandle (skrape, grunne og male) takrenner for å forlenge levetiden.  
Vurdere montering av snøfangere på utsatte takflater, spesielt over inngangspartier og gangarealer.  
Følge med på videre utvikling av tilstanden, og planlegge utskifting ved ytterligere forringelse.

Renner og beslag viser tegn til aldersrelatert slitasje med malingsavflassing. Det anbefales overflatebehandling for å hindre videre korrosjon. Snøfangere mangler, men dette var ikke et krav ved oppføringstidspunktet. Tiltak bør vurderes ut fra sikkerhetsmessige forhold.

## **TG 2** Veggkonstruksjon

Bindingsverkskonstruksjon fra byggeår og bordkledning.

Konstruksjon fra byggeår, ved oppussing eller ombygging der konstruksjoner åpnes vil det kunne avdekkes feil og mangler ved bygget

Vurderinger av fasadene er gjort fra bakkenivå.

### Vurdering av avvik:

- Det er ingen eller liten lufting i nedre kant av kledning mot grunnmur.

Noe alderspreget kledning. Det er observert malingsblemmer.

### Konsekvens/tiltak

- Lokal utbedring må utføres.
- Uten tilstrekkelig lufting bak bordkledningen kan fuktighet som trenger inn bak bordene eller gjennom veggen innenfra ikke tørke opp. Dette skaper ideelle forhold for råtesopp og muggvekst.

## **TG 2** Takkonstruksjon/Loft

*Punktet må sees i sammenheng med Takteking*

Saltak i treverk. Kun inispisert fra luke med lommelykt.

Det bemerkes at rør/ventilasjon gjennomføringer over tak og rundt piper er ett svaketspunkt i forhold til fukt problematikk og det bør holdes under observasjon.

### Vurdering av avvik:

- Det er begrenset/dårlig ventilering av takkonstruksjonen.
- Det er påvist avvik rundt gjennomføringer i takflaten.

Noe fuktmerker ved pipe.

Det er observert vepsebol på loftet samt muselort.

### Konsekvens/tiltak

- Lokal utbedring bør utføres.
- Lufting/ventilering bør forbedres.

Det anbefales å gjennomføre en utvidet byggteknisk kontroll av loftets konstruksjon for å vurdere behovet for forebyggende vedlikehold. Dette gjelder spesielt områder som ikke er tilgjengelige for visuell inspeksjon, og hvor det kan foreligge skjulte svakheter eller slitasje.

## **TG 2** Vinduer

Malte trevinduer med 1 og 2-lags glass. Stemplet 1978/79. 1-lags er antagelig fra byggeår.

Alle årstall på vinduer er ikke kontrollert og avvik kan forekomme. Vinduer er kontrollert med stikkprøver, det vil si at vinduer kan ha skader/være defekte, og/eller punktert uten at dette er nevnt i takstrappport.

De tilfeldige valgte vinduer som ble funksjonstestet fungerte tilfredsstillende. Alle vinduer er ikke testet ved åpning

Det gjøres oppmerksom på at punktere vindusglass tidvis kan være svært vanskelig å avdekke og derfor ikke kan utelukkes.

### Vurdering av avvik:

- Det er påvist at enkelte vinduer er vanskelig å åpne/lukke.

# Tilstandsrapport

- Karmene i vinduer er slitte og det er sprekker i trevirket.

TG 2 er valgt på grunn av at elementer/materialer har en viss levetid og at halvparten av forventet brukstid er gått. Høy alder på glassene med potensiell risiko for punktering og redusert isoleringsevne. 1-lags glass på balkong gir lav varmeisolasjon og kan føre til kondensproblemer.

Normal tid før kontroll og justering av vinduer, hengslede er 2 - 8 år.

Normal tid før utskifting av trevindu er 20 - 60 år.

## Konsekvens/tiltak

- Det må påregnes noe vedlikehold og at enkelte vinduer må skiftes ut.

Elder vinduer som er over 20 år vil ha nedsatt isolasjonsevne og vil kunne gi varmetap, dårlig inneklima og høyere strømrøgning. Det anbefales å gjøre en faglig vurdering, om vinduer bør vurderes byttet for bedre isolasjon, komfort og energieffektivitet.

Konsekvens:

Redusert energieffektivitet, risiko for kondens og varmetap. Punkterte glass kan føre til dugg mellom rutene og svekket utsyn.

Tiltak:

Vurder utskifting av eldre isolerglass, spesielt ved tegn til punktering eller dårlig isolasjon.

Vurder oppgradering av 1-lags glass på balkong til isolerglass for bedre komfort og energiytelse.

Følg med på eventuelle tegn til punktering (dugg mellom glasslag, misfarging).

## TG 1 Dører

En malt ytterdør med glassfelt. 3 lags isolerglass terrassedør fra 2016

Årstill: 2016

Kilde: Produksjonsår på produkt

## TG 3 Balkonger, terrasser og rom under balkonger

Utgang fra stue til terrasse med adkomst til hage. Terrasse med tregulv, størrelse er ca. 66m<sup>2</sup>.

### Vurdering av avvik:

- Åpninger i rekkverk er ikke i henhold til krav i dagens forskrifter.
- Det er ikke montert rekkverk.
- Rekkverket er for lavt i forhold til dagens krav til rekkverkshøyder.
- Konstruksjonene har skjevheter.

Rekkverk er målt til 90 cm. Rekkverket er lavere enn dagens forskriftskrav på 100 cm. Selv om det ikke er krav om utbedring, kan lav høyde utgjøre en sikkerhetsrisiko. TG2 er gitt med bakgrunn i dagens regelverk

Rekkverk er ikke utformet etter dagens krav, ved horisontale spiler skal åpningen maksimalt være 2 cm.

§ 12-15. Utforming av rekkverk:

(1) Rekkverk skal ha høyde og utforming som sikrer mot fall og sammenstøt, og skal utformes slik at det forhindrer klatring.

### Konsekvens/tiltak

- Rekkverk må monteres for å lukke avviket.
- Lokal utbedring må utføres.
- Det er ikke krav om utbedring av rekkverkshøyde opp til dagens forskriftskrav.

Anbefaler å endre utformingen av rekkverket slik at det ikke er mulig å klatre i det.

Balkonger, terrasser, tribuner, passasjer og lignende skal ha rekkverk med høyde

a) minimum 1,2 m der nivåforskjellen er mer enn 10,0 m

b) minimum 1,0 m der nivåforskjellen er inntil 10,0 m.

Kostnadsestimat: Under 20 000

## TG 3 Utvendige trapper

Utvendig trapp.

### Vurdering av avvik:

- Det er ikke montert rekkverk.

# Tilstandsrapport

## Konsekvens/tiltak

- Rekkverk må monteres for å lukke avviket.

Kostnadsestimat: Under 20 000

## INNVENDIG

### 1 TG 2 Overflater

Overflatebehandling gulv: Malt tregulv, laminatgulv, betonggulv og gulvbelegg.  
Overflatebehandling vegger: Malte panelplater, malt panel og malte pussede flater.  
Overflatebehandling himling: Malt panel og takess.

Noe vedlikehold av overflater og avslutninger må påberegnes. I en fraflyttet boenhet kan det være slitasje, riper, mindre hull og misfarging på overflater hvor det har vært møblelement, bilder og hyller.

#### Vurdering av avvik:

- Det er avvik:

Tilstandsgrad 2 er gitt med bakgrunn i bygningsdelens generelle tilstand, alder og bruksslitasje.

## Konsekvens/tiltak

- Tiltak:

Stedvis overflate behandling bør påregnes. Ny eier vurderer selv behovet for innvendige oppgraderinger

### 1 TG 2 Etasjeskille/gulv mot grunn

Støpt dekke, lecaplank og trebjelkelag som etasjeskille.

Det er kun gjort punktmålinger av gulvet på befaringen. Svanker eller lignende kan forekomme. Stikkprøver er foretatt i minst to rom, i hver etasje hvis boligen har det.

#### Vurdering av avvik:

- Målt høydeforskjell på mellom 10 - 20 mm innenfor en lengde på 2 meter. Tilstandsgrad 2 gis med bakgrunn i standardens krav til godkjente måleavvik.

Det er registrert noen skjevheter.

Det er flere rom som er nivilert, ikke alle rom med avvik blir nevnt

Ved enkel nivellering av :

Gang 1. etasje er det registreres et høydeavvik på ca. 1,9cm.

Lite soverom i 2. etasje er det registreres et høydeavvik på ca. 1,5cm.

Målinger er utført på tilfeldige steder. Større skjevheter kan ikke utelukkes.

Med bakgrunn i at bygningen har "satt" seg etter oppføringen, må enkelte mindre skjevheter dog påregnes.

## Konsekvens/tiltak

- For å få tilstandsgrad 0 eller 1 må høydeforskjeller rettes opp. Det vil imidlertid sjelden være økonomisk rasjonelt som et enkeltstående tiltak i en bolig som dette. Dersom boligen en gang skal renoveres, kan man vurdere slike tiltak.

### 1 TG 2 Radon

Det er ikke foretatt radonmålinger og bygget er heller ikke utført med radonsperre.

Iflg geo.ngu.no/kart/radon ligger bolig innenfor ett område med moderat til lav radonmålinger.

Radon er en gass som dannes fra naturlige radioaktive stoffer i bakken. Gassen siver inn i bygninger fra sprekker i gulv eller vegger, konstruksjonsskjøter eller åpninger rundt rør, kabler eller pumper. Uten tilstrekkelig utskiftning av luft vil konsentrasjonen øke til et farlig nivå.

#### Vurdering av avvik:

- Det er ikke foretatt radonmålinger, og bygget er heller ikke utført med radonsperre.

## Konsekvens/tiltak

- Det bør gjennomføres radonmålinger.

# Tilstandsrapport

## TG 1 Pipe og ildsted

Det er etablert ildsted i stuen og spisestue. Kunde opplyser at pipe ble rehabilitert med stålrør i 2024. Det er ingen kjente feil eller påbud som selger kjenner til.

Ildsted og pipe er ikke røykprøvd, og det forutsettes at de branntekniske krav er kontrollert og godkjent av det stedlige brann- og feievesen vedrørende funksjonalitet/kvalitet.

## TG 3 Innvendige trapper

Innvendige tretrapper mellom etasjene.

### Vurdering av avvik:

- Åpninger mellom trinn i innvendig trapp er større enn dagens forskriftskrav.
- Det er ikke montert rekkverk.
- Det mangler håndløper på vegg i trappeløpet.

Det er ikke montert rekkverk på kjellertrappa.

### Konsekvens/tiltak

- Rekkverk må monteres for å lukke avviket.
- Håndløper bør monteres, men det var ikke krav på byggetidspunktet.
- Åpninger er såpass store at det ut ifra sikkerhetsmessige forhold anbefales å lage mindre åpninger.

**Kostnadsestimat: Under 20 000**

## TG 1 Innvendige dører

Innerdører i trekarm med malt listverk.

Normal funksjon på døren.

## VÅTROM

### 2. ETASJE > BAD

#### Generell

Aktuell byggeforskrift er teknisk forskrift: ukjent årstall.

Bad med gulvbelegg på gulv og fliser på vegger. Innredningen består av et underskap, servant, speil, lys og ett badekar med dusjing direkte på vegg. Det er nivilert fra terskel til sluk og det ble målt 2cm fall. Støpejernssluk bør påregnes byttes og kan ikke ansees som tett løsning. Det er tilkoblet et vannklosett. Naturlig ventilasjon.

Takstmannen kontrollerer alltid med fuktindikator i våtsoner/risikoområder på bad. Om ikke annet er kommentert, har takstmannen ikke registrert skadelig/unormal fukt i områder på befaringstidspunktet.

Til orientering bør det nevnes at takstmannen ikke har kjennskap til oppbyggingen av badets konstruksjon med hensyn til løsninger rundt membran/tettesjikt og sluk.

Sluk kan i mange tilfeller være vanskelig å vurdere om det er tette overganger og bruk av membran. Dette grunnet smuss og groing.

Det er ikke dokumentasjon på oppbyggingen av badet, herunder tettesjikt/membranløsning.

### 2. ETASJE > BAD

## TG 1 Overflater vegger og himling

Flislagt vegger

Overflatebehandlinger: malte glatte flater. Det er montert downlights.

# Tilstandsrapport

## 2. ETASJE > BAD

### TG 2 Overflater Gulv

Badet har gulvbelegg på gulv. Det er nivilert fra terskel til sluk og det ble målt 2 cm fall.

Det er kun gjort punktmålinger av gulvet på befaringen og ikke testet med vann. Svanker kan forekomme.

#### Vurdering av avvik:

- Krav til fall (høydeforskjell) er ikke oppfylt, men det er fall til sluk.

#### Konsekvens/tiltak

- Vær oppmerksom ved bruk. For å få tilstandsgrad 0 eller 1 må gulvet bygges om, for å få riktig fall til sluk. Det vil imidlertid sjelden være økonomisk rasjonelt som et enkeltstående tiltak. Ved en eventuell renovering, påse at våtrommet bygges med riktig fall til sluk.

## 2. ETASJE > BAD

### TG 3 Sluk, membran og tettesjikt

Det er eldre soilsluk og synlig vinylbelegg som tettesjikt.

#### Vurdering av avvik:

- Mer enn halvparten av forventet brukstid er passert på slukløsningen.

Støpejernsrør fra antatt 1950 har i stor grad overskredet sin forventede brukstid, som normalt er 50–70 år. Selv om det er montert nyere gulvbelegg med klemming, er det fortsatt risiko for lekkasjer og korrosjon i rørene, spesielt i skjøter og bend. Slike rør er også utsatt for innvendig rust og tæring som ikke nødvendigvis er synlig uten kamerainspeksjon.

#### Konsekvens/tiltak

- Sluket må sjekkes og rengjøres jevnlig.
- Overvåk tilstanden jevnlig. For å få tilstandsgrad 0 eller 1 må slukløsningen skiftes ut og sannsynligvis må også membransjiktet skiftes/utbedres. Det er imidlertid vanskelig å si noe om tidspunktet for når dette er nødvendig.
- Eldre sluk av støpejern er ofte utsatt for rust som kan medføre lekkasjer. Eventuelle lekkasjer kan medføre fuktskader på tilleggende konstruksjoner.

Eldre sluk har høyere risiko for vannlekkasje, spesielt ved økt eller endret belastning – vær derfor ekstra oppmerksom på fuktproblemer. Det er for øyeblikket ingen synlige tegn til funksjonssvikt. Tilstandsgrad 3 er gitt på grunn av alder og behov for utskifting.

Kostnadsestimat: 20 000 - 100 000

## 2. ETASJE > BAD

### TG 1 Sanitærutstyr og innredning

Innredningen består av et underskap, servant, speil, lys og ett badekar med dusjing direkte på vegg.

Det er tilkoblet et vannklosett.

## 2. ETASJE > BAD

### TG 2 Ventilasjon

Bygningen har den naturlige ventilasjon som var vanlig på byggetiden. Ventilasjonsløsningen er enklere enn det som benyttes i dag. Naturlig ventilasjon gis på generelt grunnlag tilstandsgrad 2. Kapasitet og mengde luftutskifting er ikke kontrollert da det krever eget utstyr for måling og hører ikke under nivå 1 undersøkelse. Det er ikke foretatt tallfestede målinger.

#### Vurdering av avvik:

- Rommet har kun naturlig ventilasjon.

#### Konsekvens/tiltak

- Elektrisk avtrekksvifte bør monteres for å lukke avviket.

Utilstrekkelig ventilasjon på våtrom kan føre til fuktansamlinger, noe som øker risikoen for mugg- og soppvekst over tid.

#### Tiltak:

Vurdere ettermontering av mekanisk avtrekk (f.eks. elektrisk vifte med fuktstyring)

Sørge for god luftgjennomstrømming ved å holde dørspalte åpen og sikre lufttilførsel

Kontrollere jevnlig for tegn til fukt eller mugg

# Tilstandsrapport

## 2. ETASJE > BAD

### Fukt i tilliggende konstruksjoner

Det er utført forsøk på hulltaking. Kommer ikke igjennom vegg. Det ble målt med fuktindikator i det hullet som ble tatt og det ble ikke registrert forhøyede verdier. Rør anlegget ligger uten på vegg på badet.

Det ble og gjennomført fuktmåling med fuktsøker på både gulv og vegger, uten at det ble registrert unormale fuktverdier. Ved bruk av fuktmålingsinstrumenter på flislagte baderom, kan det forekomme utslag selv om membranen er tett. Dette skyldes at fuktsøkeren måler ca. 2–3 cm ned i underlaget, men ikke kan fastslå om eventuell fukt befinner seg over eller under membransjiktet. Resultatene fra slike målinger må derfor betraktes som veiledende.

## 1. ETASJE > BAD

### TG 3 Generell

Aktuell byggeforskrift er byggeforskrifter fra før 1997. Dokumentasjon: ingen dokumentasjon.

Bad med gulvbelegg på gulv og malte vegger. Innredningen består av et underskap, servant, speil og en dusjsone med dusjing direkte på gulv og vegg. Det er nivilert fra terskel til sluk og det ble målt 2 cm fall. Det er tetningslist i dusjsonen. Det er tilkoblet et vannklosett.

Ventilasjon: Elstyrt vifte

Våtrommet er av eldre dato uten dokumentasjon på løsninger og utført arbeid. Badet står for rehabilitering. Det er av den grunn ikke hensiktsmessig å foreta en fullverdig kontroll av våtrommet, da det må påregnes full rehabilitering for å føre våtrommet opp til dagens krav. Våtrommet kan brukes, men det anbefales årvåkenhet ved bruk. Hvis våtrommet skal brukes i den stand det i dag fremstår så er det viktig at det ikke dusjes direkte på overflater, men benyttes dusjkabinett. Dette for å minske vannpåkjenning på konstruksjonen.

Sluk kan i mange tilfeller være vanskelig å vurdere om det er tette overganger og bruk av membran. Dette grunnet smuss og groing.

Årstall: 1978

Kilde: Eier

#### Vurdering av avvik:

- Våtrommet må oppgraderes for å tåle normal bruk etter dagens krav.

En må forvente generell oppgradering av våtrommets tettesjikt/membran for at våtrommet skal tåle en normal bruk etter dagens krav.

En samlet TG 3 for rommet er satt med bakgrunn i alder. Det er ikke behov for å gjennomføre en detaljert tilstandsanalyse, etter standardens krav.

Vær oppmerksom på at eldre våtrom er å betrakte som en risikokonstruksjon.

Byggeforskrifter fra før 1997 er lagt til grunn for vurderingen av badet. Det bemerkes at våtrom bygget iht. forskrifter fra før 1997 automatisk blir vurdert med TG3, uavhengig om rommet fortsatt kan fungere greit.

#### Konsekvens/tiltak

- Manglende oppgradering av våtrommet medfører høy risiko for at konstruksjonene ikke vil tåle vanlig bruk av vann eller lekkasjer. Dette kan føre til fuktskader på tilstøtende konstruksjoner.

Det anbefales at våtrommet totalrenoveres.

Membranen ligger ellers skjult i konstruksjonen og kan ikke kontrolleres uten å gjøre destruktive inngrep ved å demontere fliser.

Våtrommet har oppgraderingsbehov/vedlikeholdsbehov i nær fremtid. Bruk av eldre våtrom med ukjent tettesjikt/uten tettesjikt, eller defekt tettesjikt kan resultere i lekkasjer og skade på tilstøtende konstruksjoner. Det er viktig å evt. benytte dusjkabinett. Det er også viktig å rense sluk slik at vann renner uhindret til avløpsrør. Manglende rens av sluk kan føre til lekkasjer.

Alle forhold med tettesjikt, våtsone, sluk m.m. må dokumenteres.

**Kostnadsestimat: 200 000 - 500 000**

## 1. ETASJE > BAD

### TG 0 Fukt i tilliggende konstruksjoner

Hulltaking er foretatt uten å påvise unormale forhold. Hulltaking er foretatt ved/i soverom. Fuktvotemåling (vekt%) i konstruksjonen ble målt til 10.

## KJELLER > VASKEROM

# Tilstandsrapport

## TG 3 Generell

Aktuell byggeforskrift er byggeforskrifter fra før 1997. Dokumentasjon: ingen dokumentasjon.

Vaskerom med betong gulv og malte pussede vegger.

Støpejernssluk bør påregnes byttes og kan ikke ansees som tett løsning. Opplegg for vaskemaskin.

Naturlig ventilasjon.

### Vurdering av avvik:

- Våtrommet må oppgraderes for å tåle normal bruk etter dagens krav.

En må forvente generell oppgradering av våtrommets tettesjikt/membran for at våtrommet skal tåle en normal bruk etter dagens krav.

En samlet TG 3 for rommet er satt med bakgrunn i alder. Det er ikke behov for å gjennomføre en detaljert tilstandsanalyse, etter standardens krav.

Vær oppmerksom på at eldre våtrom er å betrakte som en risikokonstruksjon.

Byggeforskrifter fra før 1997 er lagt til grunn for vurderingen av badet. Det bemerkes at våtrom bygget ihht. forskrifter fra før 1997 automatisk blir vurdert med TG3, uavhengig om rommet fortsatt kan fungere greit.

### Konsekvens/tiltak

- Manglende oppgradering av våtrommet medfører høy risiko for at konstruksjonene ikke vil tåle vanlig bruk av vann eller lekkasjer. Dette kan føre til fuktskader på tilstøtende konstruksjoner.

Det anbefales at våtrommet totalrenoveres,

Våtrommet er i daglig bruk men er av eldre dato. Våtrommet har oppgraderingsbehov/vedlikeholdsbehov i nær fremtid.

Alle forhold med tettesjikt, våtsone, sluk m.m. må dokumenteres.

**Kostnadsestimat: 200 000 - 500 000**

## KJELLER > VASKEROM

### Tilliggende konstruksjoner våtrom

Det er ikke utført hulltaking mot vaskerommet da vegger og gulv ikke fuktbelastes og at det er røranlegg med lukket system (rør i rør).

## KJØKKEN

### 1. ETASJE > KJØKKEN

#### TG 2 Overflater og innredning

Kjøkkeninnredning med laminert benkeplate med nedfelt oppvaskkum med 1-greps blandebatteri. Fliser mellom over og underskap. Det er opplegg for oppvaskmaskin, integrert komfyr og nedfelt platetopp og det er tilkoblet en ventilator over kokeplass.

Det ble foretatt enkelt fuktsøk med MMS søkeinstrument, det ble ikke registrert noe forskjellige verdier på kjøkkengulv.

Det er alltid en fordel å montere waterguard på kjøkken.

### Vurdering av avvik:

- Det er avvik:

Kjøkken fremstår med noe slitasje, men vurderes å være i tilfredsstillende funksjonell stand. Ingen unormale fuktverdier ble påvist i utsatte soner.

Det mangler sidefront på oppvaskmaskin på befaringsdag.

### Konsekvens/tiltak

- Tiltak:

Ingen umiddelbar utbedring. Ny eier vurderer selv behovet for innvendige oppgraderinger.

### 1. ETASJE > KJØKKEN

#### TG 1 Avtrekk

Det er kjøkkenventilator med avtrekk ut.

# Tilstandsrapport

## TEKNISKE INSTALLASJONER

### 1 TG 2 Vannledninger

Synlig vannrør av materialtype kobber. Øvrig anlegg ligger skjult.  
Anlegget er kun visuelt besiktiget da dette krever spesielt utstyr og kompetanse.  
Ingen synlige lekkasjer på lett tilgjengelige steder.

Røropplegg og installasjoner er ikke vurdert utover visuell besiktigelse i denne rapporten, da dette krever spesiell kompetanse og autorisasjon. Takstmann er ikke godkjent innenfor området VVS, det anbefales derfor å få en autorisert rørlegger til å gjennomgå anlegget dersom dette er ønskelig. Skal anleggets tilstand og utskiftningsbehov avklares må anlegget kontrolleres av en fagmann.

#### Vurdering av avvik:

- Mer enn halvparten av forventet brukstid er passert på innvendige vannledninger.
- Vurdering er basert på alder. Tilstandsgrad 2 gis med bakgrunn i at mer enn halvparten av forventet brukstid for skjulte røranlegg er passert. Det er nå ingen symptomer på funksjonssvekkelse, men vær oppmerksom på at dette er en risikokonstruksjon.

#### Konsekvens/tiltak

- Det er ikke behov for utbedringstiltak siden anlegget fungerer i dag, men ut ifra alder kan skader plutselig oppstå på eldre anlegg.
- I forbindelse med oppgradering av våtrom vil det være naturlig med utskiftning av rør.

### 1 TG 2 Avløpsrør

Synlig avløpsrør av støpejernsrør/plast, øvrige avløpsrør ligger skjult.  
Anlegget er kun visuelt besiktiget da dette krever spesielt utstyr og kompetanse.

Røropplegg og installasjoner er ikke vurdert utover visuell besiktigelse i denne rapporten, da dette krever spesiell kompetanse og autorisasjon. Takstmann er ikke godkjent innenfor området VVS, det anbefales derfor å få en autorisert rørlegger til å gjennomgå anlegget dersom dette er ønskelig. Røranlegget innbygd i konstruksjonen er ikke vurdert.

#### Vurdering av avvik:

- Mer enn halvparten av forventet brukstid er passert på innvendige avløpsledninger.
- Vurdering er basert på alder. Tilstandsgrad 2 gis med bakgrunn i at mer enn halvparten av forventet brukstid for skjulte røranlegg er passert. Det er nå ingen symptomer på funksjonssvekkelse, men vær oppmerksom på at dette er en risikokonstruksjon.

#### Konsekvens/tiltak

- Det er ikke behov for utbedringstiltak siden anlegget fungerer i dag, men ut ifra alder kan skader plutselig oppstå på eldre anlegg.
- I forbindelse med oppgradering av våtrom vil det være naturlig med utskiftning av rør.
- Eldre avløpsrør har blant annet større sannsynlighet for lekkasjer, noe som kan føre til omfattende og kostbare vannskader i boliger.

### 1 TG 1 Ventilasjon

Naturlig ventilasjon i boligen med luke i yttervegg. Kapasitet og mengde luftutskifting er ikke kontrollert da det krever eget utstyr for måling og hører ikke under nivå 1 undersøkelse. Det er ikke foretatt tallfestede målinger.

### 1 TG 1 Varmesentral

Det er installert varmepumpe.  
Skal anleggets tilstand og utskiftningsbehov avklares må anlegget kontrolleres av en fagmann.

Årstill: 2022

Kilde: Produksjonsår på produkt

### 1 TG 2 Varmtvannstank

200 liters varmtvannstank fra 2015

Årstill: 2015

Kilde: Produksjonsår på produkt

#### Vurdering av avvik:

# Tilstandsrapport

- Det er ikke påvist tilfredsstillende el-tilkobling av varmtvannstank iht. gjeldende forskrift.

## Konsekvens/tiltak

- Det bør etableres tilfredsstillende el-tilkobling etter gjeldende forskrift.

## Andre installasjoner

Elektrisk oppvarming med enkelte panelovner, gulvvarme på badet i 1. etasje samt fyring med ved og varmepumpe.

Det er ikke gitt informasjon om feil på anlegget.

Varmeinstallasjoner er ikke videre kontrollert eller funksjonstestet under befaringen.

## 1 TO 2 Elektrisk anlegg

*Dette er en forenklet kontroll begrenset til de spørsmål og undersøkelser som forskrift til avhendingslova (tryggere bolighandel) § 2-18 inneholder. Dette kan ikke sammenlignes med en kontroll utført av offentlig myndighet (Det lokale eltilsyn) eller registrert elektrovirksomhet, og en bygnings sakkyndig har verken kompetanse eller lov til å foreta en slik kontroll.*

*Tilstandsgraden er vurdert ut fra den forenklete og begrensede kontrollen som forskriften inneholder. El-anlegget kan ha feil og mangler som en slik forenklet undersøkelse ikke vil avdekke. Vær derfor oppmerksom på denne risikoen, og søk videre veiledning eller få en fullstendig kontroll utført av registrert elektrovirksomhet.*

Anlegg med automatsikringer og skrusikringer.

Elektriske anlegg er ikke testet, men kun visuelt besiktiget. Da dette ikke er bygnings sakkyndige kompetanseområde er noen av svarene gitt på ett generelt grunnlag ut fra befaringsdagen. Ønskes en grundigere kontroll av elektriske anlegg anbefales en el sjekk utført av en autorisert elektriker.

Den bygnings sakkyndige oppgaver knyttet til el-anlegget handler om å etterspørre informasjon og dokumentasjon fra selger, og gjennomføre observasjoner (visuelt), som for eksempel å se etter tegn på termiske skader på kabler, elektrisk utstyr osv. Det er ikke den bygnings sakkyndige sitt ansvar å gjennomføre kontroll av det elektriske anlegget.

Kravet om samsvarserklæring gjelder både for anlegg som er nyere enn 1999, og for endringer på anlegg fra før 1999.

Samsvarserklæringene skal følge boligen, slik at eier av huset har oversikt over hvilke arbeider som er gjort på det elektriske anlegget.

Samsvarserklæringen viser hvilke arbeider som er gjort, og hvem som har utført arbeidet. Dette er viktig for å dokumentere at arbeidet er utført av elektriker og ikke ufaglært person. Det skal utarbeides samsvarserklæring for alle arbeider som utføres på det elektriske anlegget, også mindre arbeider.

1. Foreligger det eltilsynsrapport de siste 5 år, og det er ikke foretatt arbeid på anlegget etter denne, utenom retting av eventuelle avvik i eltilsynsrapport (dvs en el-tilsynsrapport uten avvik)?

**Nei**

### Spørsmål til eier

2. Når ble det elektriske anlegget installert eller sist gang totalt rehabilitert (årstall)? Med totalt rehabilitert menes fullstendig utskiftet anlegg fra inntakssikring og videre.

**Ukjent**

3. Er alle elektriske arbeider/anlegg i boligen utført av en registrert elektroinstallasjonsvirksomhet?

**Ukjent**

4. Er det elektriske anlegget utført eller er det foretatt tilleggsarbeider på det elektriske anlegget etter 1.1.1999?

**Ukjent**

5. Foreligger det kontrollrapport fra offentlig myndighet – Det Lokale Eltilsyn (DLE) eller eventuelt andre tilsvarende kontrollinstanser med avvik som ikke er utbedret eller kontrollen er over 5 år?

**Ukjent**

6. Forekommer det ofte at sikringene løses ut?

**Nei**

7. Har det vært brann, branntilløp eller varmgang (for eksempel termiske skader på deksler, kontaktpunkter eller lignende) i boligens elektriske anlegg?

**Nei**

### Generelt om anlegget

8. Er det tegn til at det har vært termiske skader (tegn på varmgang) på kabler, brytere, downlights, stikkontakter og elektrisk utstyr? Sjekk samtidig

# Tilstandsrapport

tilstanden på elektrisk tilkobling av varmtvannsbereder, jamfør eget punkt under varmtvannstank  
**Nei**

9. Er der synlig defekter på kabler eller er disse ikke tilstrekkelig festet?

**Nei**

## Inntak og sikringsskap

10. Er det tegn på at kabelinnføringer og hull i inntak og sikringsskap ikke er tette, så langt dette er mulig å sjekke uten å fjerne kapslinger?

**Nei**

11. Finnes det kursfortegnelse, og er den i samsvar med antall sikringer?

**Ja**

12. Foreta en helhetsvurdering av det elektriske anlegget, dets alder, allmenne tilstand og fare for liv og helse. Bør det elektriske anlegget ha en utvidet el-kontroll?

**Ja Utifra at anlegget i stor grad er av eldre dato og det foreligger ikke el-tilsyn rapport de siste 5 årene, så anbefales det en generell gjennomgang av el-anlegget av el-fagmann.**

## Generell kommentar

Eier/bruker av ett elektrisk anlegg vil i alle tilfeller stå som den ansvarlige for hva som er utført/vedlikeholdt på det elektrisk anlegget.

## TG 0 Branntekniske forhold

*Dette er en forenklet kontroll begrenset til de spørsmål som fremkommer under. Tilstandsgraden er basert på retningslinjer til disse spørsmålene i bransjestandarden NS3600. Dette kan ikke sammenlignes med en fullstendig kontroll av branntekniske forhold av offentlig myndighet, eller en vurdering av boligens branntekniske forhold eller prosjektering fra en rådgiver med spesialkompetanse. En bygnings sakkyndig har verken kompetanse til å gi slik veiledning eller lov til å foreta en slik kontroll.*

*Tilstandsgraden er vurdert ut fra den forenklete og begrensede kontrollen. Det kan være feil og mangler om branntekniske forhold som en slik forenklet undersøkelse ikke vil avdekke. Vær derfor oppmerksom på denne risikoen, og søk videre veiledning eller rådgivning.*

Brannslukker og røykvarsler.

Lovpålagt røykvarsler og pulverapparat skal følge boligen ved salg. Brannslukningsutstyret er ikke funksjonstestet.

1. Er det mangler for brannslukningsutstyr i boligen iht. forskriftskrav på søknadstidspunktet, men minst Byggeforskrift 1985?

**Nei**

2. Er det skader på brannslukkingsutstyr eller er apparatet eldre enn 10 år?

**Nei**

3. Er det mangler på røykvarsler i boligen iht. forskriftskrav på søknadstidspunktet, men minst Byggeforskrift 1985?

**Nei**

4. Er det skader på røykvarslere?

**Nei**

## TOMTEFORHOLD

### Byggegrunn

Byggegrunn av fjell iflg kunde.

Det presiseres imidlertid at det ikke er foretatt noen som helst geotekniske undersøkelser og derved er det kun svært begrensede muligheter for nøyaktig kunnskap om byggegrunn og stabilitet som kan gjøres.

## TG 2 Drenering

Det er ukjent hvilken type drenering som er benyttet rundt huset. Videre er det ukjent hva slags tettesjikt som er benyttet på utvendig grunnmur. Eksakte opplysninger kan bare fremskaffes dersom det graves opp.

# Tilstandsrapport

Det presiseres imidlertid at kjellere av denne årgangen, grunnet alder, normalt kan være utsatt for kapillært oppsug av fuktighet fra grunnen. Det gjøres uttrykkelig oppmerksom på at etablering av ny drenering ikke nødvendigvis vil eliminere eventuell fuktproblematikk.

Enkelte fuktmålinger ble utført på befaringstidspunktet. Fuktsøkeren søker ca. 2-3 cm ned i underlaget, og utslagene anses derfor som veiledende.

## Vurdering av avvik:

- Mer enn halvparten av forventet levetid på drenering er overskredet.
- Det er ut ifra observasjoner påvist indikasjoner på at drenering/tettesjikt har begrenset effekt.

Det er registrert fukt i gulv/ vegger og saltutslag. Kjeller av denne årgang vil normalt være belastet med kapillært oppsug fra grunnen. Det gjøres oppmerksom på at etablering av ny drenering ikke automatisk vil gjøre at eventuell fukt forsvinner.

Det ble foretatt enkle målinger med Protimeter MMS-2.

Fuktsøkeren søker ca. 2-3 cm ned i underlaget. Et utslag på en fuktsøker er derfor bare veiledende, og det anbefales alltid å måle RF.

## Konsekvens/tiltak

- Det bør gjøres lokale tiltak.
- Overvåk tilstanden jevnlig. For å få tilstandsgrad 0 eller 1 må dreneringen skiftes ut, men tidspunktet for når dette er nødvendig er vanskelig å si noe om.
- Det må foretas nærmere undersøkelser, det kan ikke utelukkes behov for tiltak.

## 1 TG 1 Grunnmur og fundamenter

Bygget er antatt fundamentert med lettklinker/betong og støpte kjellergulv

## 1 TG 2 Terrengforhold

Det er viktig at terrenget heller riktig i områder ved grunnmur, at det er tilfredsstillende helningsgrad ut fra grunnmur. Overflatevann skal hurtigst mulig vekk for å unngå unødvendige fuktbelastninger på utvendig fuktsikring og drenering.

## Vurdering av avvik:

- Det er påvist dårlig fall eller flatt terreng inn mot grunnmur og dermed muligheter for større vannansamlinger.

Terrenget rundt bygningen har utilstrekkelig fall bort fra grunnmuren, noe som kan føre til at overflatevann samler seg inntil konstruksjonen. Dette er i strid med anbefalingene i TEK17 § 13-16 og NS 3600, som krever at terreng skal ha fall bort fra bygningen for å hindre vanninntrenging og fuktskader.

## Konsekvens/tiltak

- Det bør foretas terrengjusteringer.
- Ytterligere undersøkelser anbefales.

## 1 TG 2 Utvendige vann- og avløpsledninger

Ukjent type på avløpsrør og type på vannledning. Offentlig avløp vannledning via private stikkledninger. Røranlegget er ikke kontrollert av den grunn at dette krever spesielt utstyr og kompetanse.

Ingen negative avvik observert, og/eller opplyst av eier.

Det bemerkes at bunnledninger ikke er kontrollert. Det oppfordres til kameraundersøkelse på generelt grunnlag for faktisk tilstand på avløpsrør.

## Vurdering av avvik:

- Mer enn halvparten av forventet brukstid er passert på utvendige avløpsledninger.
- Mer enn halvparten av forventet brukstid er passert på utvendige vannledninger.

## Konsekvens/tiltak

- Det er ikke behov for utbedringstiltak siden anlegget fungerer i dag, men ut ifra alder kan skader plutselig oppstå på eldre anlegg.

## Septiktank

Septiktanken er av betong. Ikke i bruk og ikke videre vurdert.

# Bygninger på eiendommen

## Låve



**Anvendelse**

**Byggeår**

**Kommentar**

Ukjent

**Standard**

**Vedlikehold**

### Beskrivelse

Låven er bygget med tredekke og trekonstruksjon, og har saltak med takplater. Under takplatene er det observert eternittplater.

Bygget er ikke tilstandsvurdert ihht Forskrift til avhendingslova og NS3600. Dette er kun en enkel beskrivelse.

## Hønsesus.



**Anvendelse**

**Byggeår**

**Kommentar**

Ukjent

**Standard**

**Vedlikehold**

### Beskrivelse

Hønsesus er oppført med trekonstruksjon og har saltak i treverk, tekket med takpapp

Bygget er ikke tilstandsvurdert ihht Forskrift til avhendingslova og NS3600. Dette er kun en enkel beskrivelse.

## Vedbod



### Anvendelse

### Byggeår

### Kommentar

Ukjent

### Standard

### Vedlikehold

### Beskrivelse

Vedbod er bygget med leca-påler som fundament, og har en trekonstruksjon med pulttak laget av treverk og dekket med takplater.

Bygget er ikke tilstandsvurdert ihht Forskrift til avhendingslova og NS3600. Dette er kun en enkel beskrivelse.

# Arealer, byggetegninger og brannceller

Standard gjeldende fra 01.01.2024

Arealmålinger og arealoppsett er basert på Norsk standard 3940:2023 Areal- og volum-beregninger av bygninger. Arealet gjelder for tidspunktet da boligen ble målt

## Hva er måleverdig areal?

Arealet i rommet må ha minst 1,90 m fri høyde over gulvet og minst bredde på 0,60 m. Et loft med skråtak vil for eksempel bare få registrert målbart areal der høyden er minst 1,90 m og bredden minst 0,60 m. Rommet må ha dør eller luke, og gangbart gulv.

## Hva er bruksareal?

**BRA = BRA-i + BRA-e + BRA-b**

Bruksarealet for bygningen er bruttoarealet minus arealet som opptas av yttervegger.

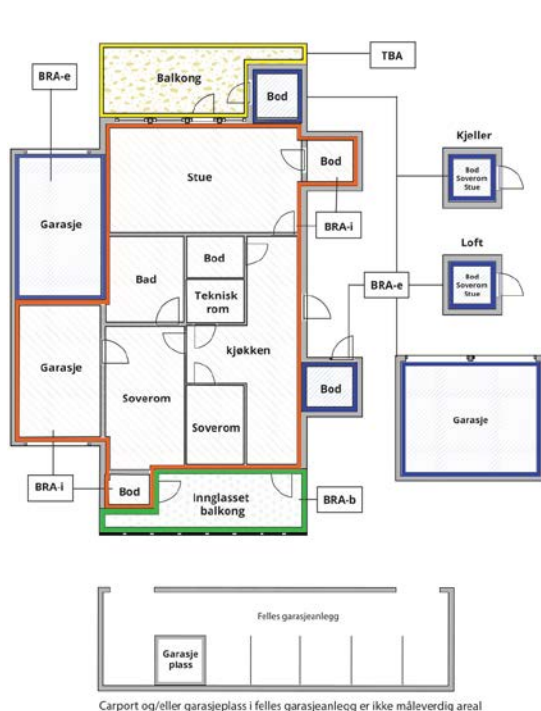

Internt bruksareal (BRA-i)	Arealet innenfor boenheten(e)
Eksternt bruksareal (BRA-e)	Arealet av alle rom utenfor boenheten(e) og som tilhører denne, slik som for eksempel boden
Innglasset balkong mv (BRA-b)	Arealet av innglasset balkong, veranda eller altan når denne er tilknyttet boenheten(e)
Terrasse- og balkongareal (TBA)	Arealet av terrasser, åpne balkonger og åpen altan tilknyttet boenheten(e)

Gulvareal (GUA) Er sum av BRA (bruksareal) og ALH (areal med lav takhøyde).

Areal med lav takhøyde (ALH) er ikke måleverdig areal, som skyldes skråtak og lav himlingshøyde.

GUA kan opplyses i markedsføring der det er aktuelt for den konkrete boligen og kun sammen med BRA-i, for eksempel der gulvflaten har en verdi og har funksjon ved møblering og bruk av rommene. Ikke innredet areal som kaldloft, måles og oppgis normalt ikke.

## Arealet kan ikke alltid fastsettes nøyaktig

Areal kan være komplisert eller umulig å måle opp nøyaktig fordi det er vanskelig å fastslå tykkelsen på innervegger, skjevheter i og utforming av bygningskonstruksjoner som karnapp, buer og vinkler som ikke er rette, åpne rom over flere etasjer og så videre.

Eiendommens markedsverdi kan ikke baseres på en matematisk beregning basert på antall kvadratmeter opplyst i rapporten. Opplysninger om areal kan altså ikke alene benyttes for å beregne eiendommens verdi.

## Den bygningssakkyndige kan avdekke eventuelle bruksendringer og avvik i branncelleinndeling

Den bygningssakkyndige ser på byggetegninger hvis de er tilgjengelige og dette er en del av oppdraget, og vurderer bruken av boligen opp mot tegningene. Hvis den bygningssakkyndige avdekker at en bolig ikke ser ut til å være delt opp i brannceller etter kravene i byggeteknisk forskrift på befaringstidspunktet, skal det opplyses om dette.

Reglene om bruksendring og brannceller kan være kompliserte. Søk videre faglige råd om rapporten ikke gir deg svar. Den bygningssakkyndige kan ikke vurdere og svare på alle spørsmål, og kan heller ikke vite om kommunen kan gi unntak for kravene som gjelder. [Vil du vite mer?](#)

## Om brannceller

En branncelle er hele eller avgrensede deler av en bygning hvor en brann fritt kan utvikle seg uten at den kan spre seg til andre bygninger eller andre deler av bygningen i løpet av en fastsatt tid.

## Om bruksendring

Bruksendring er å endre bruken av et rom fra en tillatt bruk til en annen. Dette kan kreve søknad og tillatelse, for eksempel hvis du endrer et rom fra bod til soverom eller arbeidsrom, eller hvis du endrer en bolig til to separate boliger.

Rom for varig opphold har krav til takhøyde, romstørrelse, rømningsvei og lysforhold som må være oppfylt. Du kan søke kommunen om unntak for kravene, men kan ikke regne med å få unntak for krav som går på helse og sikkerhet, for eksempel krav til rømningsvei.

Bruksendring som krever godkjenning, og som ikke er søkt bruksendret, er ulovlig. Kommunen kan etter plan- og bygningsloven kapittel 32 forfølge overtredelser. Kommunen kan pålegge deg å avslutte den ulovlige bruken, eventuelt å rette eller tilbakeføre rommet til godkjent bruk.

# Arealer

## Enebolig

Etasje	Bruksareal BRA m <sup>2</sup>			SUM	Terrasse- og balkongareal (TBA)	Ikke måleverdig areal (ALH)	Gulvareal (GUA)
	Internt bruksareal (BRA-i)	Eksternt bruksareal (BRA-e)	Innglasset balkong (BRA-b)				
Loft							
2. Etasje	44			44		11	55
1. Etasje	108			108	66		108
Kjeller	97			97			97
<b>SUM</b>	<b>249</b>				<b>66</b>	<b>11</b>	<b>260</b>
<b>SUM BRA</b>	<b>249</b>						

## Romfordeling

Etasje	Internt bruksareal (BRA-i)	Eksternt bruksareal (BRA-e)	Innglasset balkong (BRA-b)
Loft			
2. Etasje	Bad, gang, bod, gang 2, soverom, soverom 2, soverom 3		
1. Etasje	Kjøkken, bad, entré, gang, soverom, stue, spisestue		
Kjeller	Vaskerom, inngang, bod, bod 2		

### Kommentar

Arealene er oppmålt på stedet på best mulig måte med laser. På grunn av møbler/ innredning kan det forekomme avvik på deler av oppmålingen da noen mål er tatt høyere opp på veggen enn anbefalt. Vegger kan være skjeve og kan gi andre mål enn ved måling langs gulvet. Alle rombenevnelser er oppgitt etter rommenes faktiske bruk uten hensyn til byggeforskriftenes krav til "rom for varig opphold".

Det gjøres oppmerksom på at arealopplysninger i denne rapporten er basert på en fysisk oppmåling, og kan avvike fra arealopplysninger basert på byggemeldte tegninger. Dersom det ikke er fremlagt byggemeldte tegninger for boligen, vil den bygnings sakkyndige i de fleste tilfeller ikke kunne måle opp skjulte sjakter o.l. Sjakter som betjener flere bruksenheter eller andre formål, for eksempel avfallssjakter.

## Lovlighet

### Byggetegninger

Det foreligger ikke tegninger

*Kommentar:* Det er ikke fremvist originale byggetekniske tegninger for eiendommen. Bruken av et rom på befaringstidspunktet har betydning for definisjonen av rommet. Dette betyr at rommet både kan være i strid med teknisk forskrift og mangle godkjenning i kommunen for den aktuelle bruken, uten at dette vil få betydning for definisjonen satt av den bygnings sakkyndige.

### Brannceller

Er det påvist synlige tegn på avvik i branncelleinndeling ut ifra dagens byggetekniske forskrift?

Ja  Nei

### Nyere håndverkstjenester

Er det ifølge eier utført håndverkstjenester på boligen siste 5 år?

Ja  Nei

*Kommentar:*

### Krav for rom til varig opphold

Er det påvist avvik i forhold til rømningsvei, dagslysflate eller takhøyde?

Ja  Nei

*Kommentar:*

## Låve

Etasje	Bruksareal BRA m <sup>2</sup>			SUM	Terrasse- og balkongareal (TBA)	Ikke måleverdig areal (ALH)	Gulvareal (GUA)
	Internt bruksareal (BRA-i)	Eksternt bruksareal (BRA-e)	Innglasset balkong (BRA-b)				
Loft		40		40		9	49
Etasje		69		69			69
<b>SUM</b>		<b>109</b>				<b>9</b>	<b>118</b>
<b>SUM BRA</b>	<b>109</b>						

### Romfordeling

Etasje	Internt bruksareal (BRA-i)	Eksternt bruksareal (BRA-e)	Innglasset balkong (BRA-b)
Loft		Bod	
Etasje		Utedo, bod, bod 2, gang, fjøs	

### Kommentar

Arealene er oppmålt på stedet på best mulig måte med laser.

### Hønsehus.

Etasje	Bruksareal BRA m <sup>2</sup>			SUM	Terrasse- og balkongareal (TBA)	Ikke måleverdig areal (ALH)	Gulvareal (GUA)
	Internt bruksareal (BRA-i)	Eksternt bruksareal (BRA-e)	Innglasset balkong (BRA-b)				
Etasje						4	4
<b>SUM</b>						<b>4</b>	<b>4</b>
<b>SUM BRA</b>							

### Romfordeling

Etasje	Internt bruksareal (BRA-i)	Eksternt bruksareal (BRA-e)	Innglasset balkong (BRA-b)
Etasje	Bod		

### Kommentar

Arealene er oppmålt på stedet på best mulig måte med laser.

### Vedbod

Etasje	Bruksareal BRA m <sup>2</sup>			SUM	Terrasse- og balkongareal (TBA)
	Internt bruksareal (BRA-i)	Eksternt bruksareal (BRA-e)	Innglasset balkong (BRA-b)		
Etasje		12		12	
<b>SUM</b>		<b>12</b>			
<b>SUM BRA</b>	<b>12</b>				

### Romfordeling

Etasje	Internt bruksareal (BRA-i)	Eksternt bruksareal (BRA-e)	Innglasset balkong (BRA-b)
Etasje		Bod, bod 2, bod 3	

### Kommentar

Arealene er oppmålt på stedet på best mulig måte med laser.

### Total fordeling mellom P-ROM og S-ROM

Tabellen under viser fordelingen av P-ROM og S-ROM etter veiledningen til NS 3940: 2012. Dette er til informasjon og til sammenligning. Tallene er omtrentlige, kan avvike fra faktiske målinger og er ikke juridisk bindende.

	P-ROM( m2)	S-ROM( m2)
Enebolig	152	97
Låve	0	109
Hønsehus.	0	0
Vedbod	0	12

## Befarings - og eiendomsopplysninger

### Befaring

Dato	Til stede	Rolle
29.10.2025	Jo Henrik Stigen	Takstingeniør
	May-Beth Johnsen Steffarud	Kunde
	Svend- Erik Selvaag	

### Matrikkeldata

Kommune	gnr.	bnr.	fnr.	snr.	Areal	Kilde	Eieforhold
3226 AURSKOG- HØLAND	267	44	0	0	7041.8 m <sup>2</sup>	BEREGNET AREAL (Ambita)	Eiet

**Adresse**  
Brochmannsveien 13

**Hjemmelshaver**  
Steffarud May-Beth Johnsen

## Eiendomsopplysninger

### Adkomstvei

Offentlig/privat

### Tilknytning vann

Offentlig og privat. Privat ledning frem til offentlig ledningsnett.

### Tilknytning avløp

Offentlig og privat. Privat ledning frem til offentlig ledningsnett.

### Regulering

Se kommunens planer i området.

### Om tomten

Eiet tomt på 7 041,80 m2.

### Tinglyste/andre forhold

Eier/rekvirent bes lese takstdokumentet før bruk for å avdekke eventuelle feil eller mangler. Takstmannen har ikke undersøkt/vurdert regulering eller andre forhold i bygningsetaten, forøvrig ingen spesielle forhold takstmannen ble gjort kjent med på befaringen. For eventuelt andre servitutter/bestemmelser på seksjonen/eiendommen henvises til Statens kartverk ved Tinglysningen, tlf: 32118800.

### Opplysninger gitt av kunde

Rekvirent/eier opplyser ang. følgende vedlikeholds historikk:

- Satt inn stålrør i pipe desember 2024. Utført av Vestfold Piperehabilitering.
- Montert ny kraftig varmepumpe 2023 Montert av Momarken Varmepumpeservice
- Ny komfyrvakt i 2025. Montert av Aurskog Elektriske.

Skadedyr/Skader/feil/mangler på boligen:

- I et eldre hus er det jo iblandt mus på loftet bl.a.

## Kilder og vedlegg

### Dokumenter

Beskrivelse	Dato	Kommentar	Status	Sider	Vedlagt
Egenerklæring		Egenerklæringsskjema vedlegges av megler i salgsoppgaven	Ikke vist		Nei
Ordrebekreftelse	24.10.2025	Vedlikehold av boligen	Fremvist		Nei
Brukstillat./ferdigatt.			Ikke vist		Nei
Tegninger			Ikke vist		Nei
Eier	29.10.2025	Under befaring	Innhentet		Nei
Samsvarserklæring			Ikke vist		Nei
Megler		Megler opplysninger	Innhentet		Nei
Eiendomsverdi.no	29.10.2025	Adresse, gårdsnummer, bruksnummer, tomteareal.	Innhentet		Nei

# Revisjoner

Versjon	Ny versjon	Kommentar
1	10.11.2025	

For gyldighet på rapporten se forside

# Tilstandsrapportens avgrensninger

## STRUKTUR•REFERANSENIVÅ•TILSTANDSGRADER

- Rapporten er basert på innholdskrav i Forskrift til avhendingslova (tryggere bolighandel). Formålet er å gi en tilstandsanalyse til bruk for den som bestiller og/eller i et salg til forbruker, og ikke for andre tredjeparter. Rapportens struktur, metode og begrepsbruk følger i hovedsak Norsk Standard NS 3600:2018 (Teknisk tilstandsanalyse ved omsetning av bolig), samt Takstbransjens retningslinjer for arealmåling når det gjelder fordeling mellom P-areal og S-areal.
- Tilbakeholdt eller uriktig informasjon som har betydning for vurderingen, er ikke bygningssakkyndiges ansvar. Rapporten beskriver avvik, altså en tilstand som er dårligere enn referansenivået. Rapporten framhever normalt ikke positive sider ved boligen ut over det som fremgår av tilstandsgradene.
- Tilstanden angis i rapporten og gir uttrykk for en gitt forventet tilstand blant annet vurdert ut fra alder og normal bruk slik:

i) **Tilstandsgrad 0, TG0:** Ingen avvik eller skader. I tillegg må bygningsdelen være tilnærmet ny, mindre enn 5 år, og det foreligger dokumentasjon på faglig god utførelse.

ii) **Tilstandsgrad 1, TG1:** Mindre avvik. Normal slitasje. Strakstiltak ikke nødvendig. TG1 kan gis når bygningsdelen er tilnærmet ny og det ikke foreligger dokumentasjon på faglig god utførelse.

iii) **Tilstandsgrad 2, TG2:** Vesentlige avvik, og mindre avvik som etter NS 3600 gir TG 2, men som ikke nødvendigvis krever umiddelbare tiltak. I denne rapporten kan TG2 i Rapportsammendrag være inndelt i TG2 som krever tiltak og de som ikke krever umiddelbare tiltak. Konstruksjonen har normalt enten feil utførelse, en skade eller symptomer på skade, sterk slitasje eller nedsatt funksjon. Vedlikehold eller tiltak trengs i nær fremtid, det er grunn til å varsle fare for skader på grunn av alder eller overvåke spesielt på grunn av fare for større skade eller følgeskade. For skjulte konstruksjoner vil alder i seg selv være et symptom som kan gi TG2. For synlige konstruksjoner kan alder sammen med andre symptomer og momenter gi TG2. Avvik under TG2 kan gis sjablongmessig anslag.

iv) **Tilstandsgrad 3, TG3:** Store eller alvorlige avvik. Kraftige symptomer på forhold som man må regne med trenger utbedring straks eller innen kort tid. Påvist funksjonssvikt eller sammenbrudd. Avvik under TG3 skal gis sjablongmessig anslag.

v) **Tilstandsgrad TGiu:** Ikke undersøkt/ikke tilgjengelig for undersøkelse.

- Ved TG0 og TG1 gis normalt ingen begrunnelse, da dette kun viser normal slitasje eller mindre avvik slik som feil eller skader. Ved TG2 og TG3 må bruker av rapporten vurdere om tiltak er nødvendige og lønnsomme. Utbedringskostnadene i rapporten er sjablongmessige anslag basert på observerte forhold, som feil, skader eller uregelmessigheter, og foreslåtte tiltak. Anslagene angis i intervaller, er veiledende og basert på generelle erfaringstall, og må ikke forveksles med pristilbud fra håndverkere eller entreprenører. Faktiske kostnader kan variere betydelig avhengig av valg av utførelse, materialpriser og markedsforhold. For nøyaktig vurdering anbefales ytterligere undersøkelser og flere pristilbud fra kvalifiserte fagfolk. Anslagene gir kun et overordnet bilde og er ikke bindende. Skjulte feil eller avvik, eller forhold som ikke er avdekket, kan medføre ekstra kostnader. Verken bygningssakkyndig eller rapportens utsteder kan holdes ansvarlig for forskjeller mellom anslag og faktiske kostnader.

## PREISERINGER

- Avvik vurderes ut fra tekniske forskrifter på søknadstidspunktet for bygget. Noen bygningsdeler vurderes etter gjeldende teknisk forskrift på befaringstidspunktet. Dette gjelder blant annet:

i) sluk, tettesjikt og fall på bad og vaskerom (våtrom)

ii) Forhold rundt brann, rømming, sikkerhet, for eksempel rekkverkshøyder/åpninger, ulovlige bruksendringer, brannceller mv.

- For skjulte konstruksjoner slik som vann og avløp uten dokumentasjon, er kvalitet og alder vurdert.

- Fastmonterte installasjoner, for eksempel innfelt belysning (downlights), demonteres ikke for å sjekke dampsperrer bak. Dette av hensyn til bygningssakkyndiges kompetanse og risikoen for skade.

- Kontroll av fukt i konstruksjonen ved hulltaking i bad og vaskerom (våtrom), rom under terreng (kjelleretasje, underetasje og sokkeletasje) eller andre bygningsdeler skjer etter eiers aksept. Hulltaking av våtrom og rom under terreng kan unntaksvis unnlates, se Forskrift til Avhendingsloven.

- Kontroll av romfunksjoner for P-ROM utføres kun når det ikke foreligger godkjente og byggemeldte tegninger, eller når tegninger ikke stemmer med dagens bruk.

- Bygningssakkyndig gir en forenklet vurdering av branntekniske forhold og elektriske installasjoner i boligen dersom det er mer enn fem år siden sist boligen hadde el-tilsyn. Bygningssakkyndig kan anbefale å konsultere offentlige myndigheter eller kvalifisert elektrofaglig fagperson ved behov for grundigere undersøkelser.

## TILLEGGSENDERSØKELSER

Etter avtale kan tilstandsanalysen utvides til også å omfatte tilleggsundersøkelser utover minimumskravet i forskriften.

## BEFARINGEN

Rapporten gir en vurdering av byggverk og bygningsdeler som bygningssakkyndig har observert, og som fremkommer av Forskrift til avhendingsloven. Rapporten er likevel ingen garanti for at det ikke kan finnes skjulte feil, skader og mangler. NS 3600:2018 (Teknisk tilstandsanalyse ved omsetning av bolig) har undersøkelsesnivå fra 1 til 3, der undersøkelsesnivå 1 er det laveste og baseres på visuell observasjon. Rapporten baseres på undersøkelsesnivå 1 med få unntak (våtrom og rom under terreng). I praksis betyr dette at gjennomføringen av befaringen begrenses som følger:

- Det utføres kun visuelle observasjoner på tilgjengelige flater uten fysiske inngrep (f.eks. riving).

- Flater som er skjult av snø eller på annen måte ikke er tilgjengelig eller skjult, blir ikke kontrollert. Det foretas ikke funksjonsprøving av bygningsdeler, som isolasjon, piper, ventilasjon, el. anlegg, osv.

- Det gis ingen vurdering av boligens tilbehør, hvite- og brunevarer og annet inventar. Dette gjelder også integrert tilbehør.

- Inspisering av yttertak er basert på det som er synlig, normalt på innsiden fra loftet og utvendig fra stige/bakkenivå. Befaring av tak må være sikkerhetsmessig forsvarlig for å kunne gjennomføres.

- Stikkprøvetakninger er utvalgt tilfeldig og kan innebære kontroll under overflaten med spiss redskap eller lignende.

# Tilstandsrapportens avgrensninger

## UTTRYKK OG DEFINISJONER

- **Tilstand:** Byggverkets eller bygningsdelens tekniske, funksjonelle eller estetiske status på et gitt tidspunkt.
- **Symptom:** Observerbart forhold som gir indikasjon på hvilken tilstand et byggverk eller en bygningsdel befinner seg i. Benyttes ved beskrivelse av avvik.
- **Skadegjørere:** Zoologiske eller biologiske skadegjørere, i hovedsak råte, sopp og skadedyr.
- **Fuktsøk:** Overflatesøk med egnet søkeutstyr (fuktindikator) eller visuelle observasjoner.
- **Fuktmåling:** Måling av fuktinnhold i materiale eller i bakenforliggende konstruksjon ved bruk av egnet måleutstyr (blant annet hammerelektrode og pigger).
- **Utvidet fuktsøk (hulltaking):** Boring av hull for inspeksjon og fuktmåling i risikoutsatte konstruksjoner, primært i tilstøtende vegger til bad, utforede kjellervegger og eventuelt i oppforede kjellergulv.
- **Normal slitasjegrad:** Forventet nedsliting av materiale i overflaten som er basert på enkle visuelle observasjoner. Kan vurderes sammen med bygningsdelens alder.
- **Forventet gjenværende brukstid:** Anslått tid et byggverk eller en del av et byggverk fortsatt vil være tjenlig for sitt formål (NS3600, Termer og definisjoner punkt 3.9)

## AREALBEREGNING FOR BOENHETER

- Areal fastsettes etter Forskrift til avhendingsloven og Norsk Standard 3940 Areal- og volum-beregninger av bygninger fra 2023.
- Areal oppgis i hele kvadratmeter i rapporten, og gjelder for det tidspunkt oppmålingen fant sted.
- **Bruksareal (BRA)** er det måleverdige arealet som er innenfor omsluttete vegger målt i gulvhøyde (bruttoareal minus arealet som opptas av yttervegger). I tillegg til gulvhøyde gjelder regler om fri bredde for at arealet skal være måleverdig, med betydning for BRA av for eksempel loft med skråtak. BRA består av internt bruksareal (BRA-i), eksternt bruksareal (BRA-e) og innglasset balkong mv (BRA-b). Terrasse- og balkongareal (TBA) opplyses der tilstandsrapporten skal benyttes i boligomsetningen og der det er aktuelt. I tillegg kan gulvareal (GUA) og areal med lav takhøyde (ALH) opplyses sammen med BRA der det er aktuelt og en del av oppdraget. Rom skal ha atkomst og gangbart gulv for å kunne regnes som BRA/måleverdig areal.
- Arealet måles og oppgis dersom arealet oppfyller krav til måleverdighet, slik som at arealet må ha minst en bredde på 0,6m og minst en høyde på 1,9 m osv. Et rom kan være i strid med teknisk forskrift og mangle godkjenning hos kommunen for den aktuelle bruken, uten at dette får betydning for om arealet måles og oppgis i tilstandsrapporten. Når arealet måles tas det ikke hensyn til om arealet er lovlig oppført eller om bruken er lovlig, bruksendringer, lysforhold eller andre sikkerhetsmangler.

• Eiendommens markedsverdi kan ikke baseres på en rent matematisk beregning i forhold til antall kvadratmeter opplyst i rapporten. Opplysninger om areal kan altså ikke alene benyttes for beregning av eiendommens verdi.

• Rom som ligger utenfor boenheten, men som eier har påvist og/eller opplyst at tilhører boenheten, er oppmålt og inkludert i BRA-e. Det er ikke fremvist dokumentasjon på at rommet tilhører boenheten, med mindre dette er angitt særskilt. Rom utenfor boenheten kan omdisponeres av borettslaget/sameiet og dette kan påvirke boligens BRA. Vær oppmerksom på at NS 3940:2023 og eierseksjonsloven har ulik definisjon av fellesareal. Ved arealmåling gjelder NS 3940:2023 som definerer fellesareal slik: "Delen av bygning som brukes av to eller flere bruksenheter eller til bygningens forvaltning, drift eller vedlikehold.

• I en overgangsperiode skal rapporter som benyttes i boligomsetningen eller dersom det er en del av oppdraget også opplyse om fordelingen mellom P-ROM og S-ROM med utgangspunkt i definisjonene som fremkommer av veiledningen til Norsk Standard 3940 Areal- og volum-beregninger av bygninger fra 2012. Fordelingen mellom P-ROM og S-ROM er basert på veiledningen og bygningssakkyndiges eget skjønn. P-ROM er måleverdige rom som benyttes til kort eller langt opphold. S-ROM er måleverdige rom som benyttes til lagring, og tekniske rom. Bruken av et rom på befaringsstidspunktet har betydning for om rommet defineres som P-ROM eller S-ROM. Dette betyr at rommet både kan være i strid med teknisk forskrift og mangle godkjenning i kommunen for den aktuelle bruken, uten at dette vil få betydning for valg av arealkategori.

• Se øvrig informasjon om areal i rapporten, Norsk Standard 3940 (2012 og 2023) og veiledningen til disse.

## PERSONVERN

iVerdi AS, bygningssakkyndig og takstforetaket behandler personopplysninger som bygningssakkyndig trenger for å kunne utarbeide rapporten. Personvernerklæring med informasjon om bruk av personopplysninger og dine rettigheter finner du her [Personvernerklæring - iVerdi](#)

## DELING AV PERSONOPPLYSNINGER FOR TRYGGERE BOLIGHANDEL OG MULIG RESERVASJON

Norsk takst og deres samarbeidspartnere benytter personopplysninger fra rapporten for analyse- og statistikkformål, samt utvikling og drift av produkter og tjenester for takstbransjen og andre aktører i boligomsetningen. Les mer om dette og hvordan du kan reservere deg på <https://www.norsktakst.no/norsk/om-norsk-takst/personvernerklæring/reservasjon/>

Vendu lager en boliganalyse basert på opplysninger fra rapporten. Les mer om dette og hvordan du kan reservere deg her: <https://samtykke.vendu.no/RD3861>

## KLAGEORDNING FOR FORBRUKERE

Er du som forbruker misfornøyd med bygningssakkyndiges arbeid eller opptreden ved taksering av bolig eller fritidshus, se [www.takstklagenemnd.no](http://www.takstklagenemnd.no) for mer informasjon

# EGENERKLÆRINGSSKJEMA

Til orientering vil dette skjema være en del av salgsoppgaven

Meglerfirma	
Notar Romerike	
Oppdragsnr.	
23-0247/25	
Selger 1 navn	
May-Beth Johnsen Steffarud	
Gateadresse	
Brochmannsveien 13	
Poststed	Postnr
RØMSKOG	1950
Er det dødsbo?	
<input checked="" type="checkbox"/> Nei <input type="checkbox"/> Ja	
Avdødes navn	
Er det salg ved fullmakt?	
<input checked="" type="checkbox"/> Nei <input type="checkbox"/> Ja	
Hjemmelshavers navn	
Har du kjennskap til eiendommen?	
<input type="checkbox"/> Nei <input checked="" type="checkbox"/> Ja	
Når kjøpte du boligen?	
År	2018
Hvor lenge har du eid boligen?	
Antall år	7
Antall måneder	0
Har du bodd i boligen siste 12 måneder?	
<input type="checkbox"/> Nei <input checked="" type="checkbox"/> Ja	
I hvilket forsikringsselskap har du tegnet villa/husforsikring?	
Forsikringsselskap	Gjensidige Forsikring
Polise/avtalnr.	

## Spørsmål for alle typer eiendommer

- 1 Kjenner du til om det er/har vært feil tilknyttet våtrommene, f.eks. sprekker, lekkasje, råte, lukt eller soppkader?  
 Nei  Ja

Initialer selger: MJS

1

Document reference: 23-0247/25

2 Kjenner du til om det er utført arbeid på bad/våtrom?

Svar

Ja, kun av faglært

Beskrivelse

Skiftet kraner og avløp.

Arbeid utført av

Kragtorp VVS

2.1 Ble tettesjikt/membran/sluk oppgradert/fornyhet?

Nei  Ja

2.2 Er arbeidet byggemeldt?

Nei  Ja

3 Kjenner du til om det er/har vært tilbakeslag av avløpsvann i sluk eller lignende?

Nei  Ja

4 Kjenner du til feil eller om har vært utført arbeid/kontroll på vann/avløp?

Svar

Ja, kun av faglært

Beskrivelse

Skiftet kraner og avløp

Arbeid utført av

Kragtorp VVS

5 Kjenner du til om det er/har vært problemer med drenering, fuktinnslag, øvrig fukt eller fuktmerker i underetasje/kjeller?

Nei  Ja

Beskrivelse

Kjelleren har vært helt tørr i de årene vi har bodd her, men etter uværet Amy har det kommet opp vann i den nyeste delen av kjelleren. Ser ut som om det har kommet opp gjennom gulvet.

6 Kjenner du til om det er/har vært utettheter i terrasse/garasje/tak/fasade?

Nei  Ja

7 Kjenner du til om det er/har vært problemer med ildsted/skorstein/pipe f.eks. dårlig trekk, sprekker, pålegg, fyringsforbud eller lignende?

Nei  Ja

8 Kjenner du til om det er/har vært f.eks. sprekker i mur, skjeve gulv eller lignende?

Nei  Ja

9 Kjenner du til om det er/har vært sopp/råteskader/insekter/skadedyr på eiendommen som rotter, mus, maur eller lignende?

Nei  Ja

Beskrivelse

Ingen sopp eller råteskader, men mus kan jo forekomme i et gammelt hus.

10 Kjenner du til om det er/har vært skjeggkre i boligen?

Nei  Ja

11 Kjenner du til om det er/har vært utført arbeid på el-anlegget eller andre installasjoner (f.eks. oljetank, sentralfyr, ventilasjon)?

Svar

Nei

12 Kjenner du til om det er utført kontroll av el-anlegget og/eller andre installasjoner (f.eks. oljetank, sentralfyr, ventilasjon)?

Nei  Ja

13 Har du ladeanlegg/ladeboks for elbil i dag?

Nei  Ja

14 Kjenner du til om ufaglærte har utført arbeid som normalt bør utføres av faglærte, utover det som er nevnt tidligere (f.eks. drenering, murerarbeid, tømmerarbeid etc)?

Nei  Ja

15 Er det nedgravd oljetank på eiendommen?

Nei  Ja

16 Kjenner du til om det har vært utført arbeid på terrasse/garasje/tak/fasade?

Svar

Nei

Initialer selger: MJS

2

- 17 Selges eiendommen med utleiedel, leilighet, hybel eller tilsvarende?  
 Nei  Ja
- 18 Kjenner du til om det er innredet/bruksendret/bygget ut i kjeller eller loft eller andre deler av boligen?  
 Nei  Ja
- 19 Kjenner du til forslag eller vedtatte reguleringsplaner, andre planer, nabovarsel eller offentlige vedtak som kan medføre endringer i bruken av eiendommen eller av dens omgivelser?  
 Nei  Ja
- 20 Kjenner du til om det foreligger påbud/heftelser/krav/manglende tillatelser vedrørende eiendommen?  
 Nei  Ja
- 21 Er det foretatt radonmåling?  
 Nei  Ja
- 22 Kjenner du til manglende brukstillatelse eller ferdigattest?  
 Nei  Ja
- 23 Kjenner du til om det foreligger skaderapporter/ tilstandsvurderinger eller utførte målinger?  
 Nei  Ja
- 24 Er det andre forhold av betydning ved eiendommen som kan være relevant for kjøper å vite om (f.eks. rasfare, tinglyste forhold eller private avtaler)?  
 Nei  Ja

## Tilleggskommentar

Jeg bekrefter at opplysningene er gitt etter beste skjønn. Jeg er kjent med at dersom jeg har gitt ufullstendige, uriktige eller misvisende opplysninger om eiendommen, vil forsikringssselskapet kunne søke hel eller delvis regress for sine utbetalinger eller redusere sitt ansvar helt eller delvis, jfr. vilkår for boligselgerforsikring punkt 7.1 og forsikringsavtaleloven kapittel 4.

Jeg er orientert om mitt mulige ansvar som selger etter avhendingsloven, eventuelt etter kjøpsloven (aksjeboliger), og om forsikringsgiver sitt boligselgerforsikringstilbud.

Jeg er klar over at avtale om forsikring er bindende. Jeg er også klar over at premietilbudet først kan påberopes når boligen er solgt (budaksept). Premietilbudet som er gitt av megler er bindende for forsikringsgiver i 6 – seks – måneder fra oppdragsinngåelse med megler.

Etter dette vil premien og forsikringsvilkårene kunne justeres. Når premietilbudet ikke lenger er bindende for forsikringssselskapet må egenerklæringsskjemaet signeres på nytt og eventuelle endringer påføres. Det vil da være forsikringspremien og forsikringsvilkårene på ny signeringsdato som legges til grunn.

Det kan ikke tegnes boligselgerforsikring ved følgende salg:

- mellom ektefeller eller slektninger i rett oppstigende eller nedstigenede linje, søsken, eller
- mellom personer som bor eller har bodd på boligeiendommen og/eller
- når salget skjer som ledd i sikredes næringsvirksomhet/er en næringseiendom
- etter at boligeiendommen er lagt ut for salg.
- ved salg av helårs- og fritidsbolig er det krav til at det foreligger tilstandsrapport i henhold til Forskrift til avhendingslova (tryggere bolighandel).

Forsikringssselskapet kan ved skriftlig samtykke akseptere tegning av forsikring også i ovennevnte tilfeller.

Dersom forsikringssselskapet ikke har gitt skriftlig samtykke, kan erstatningen bortfalle.

Ved oppgjørsoppdrag trer forsikringen i kraft når kontrakten er signert av begge parter, begrenset til siste 12 måneder før overtakelse.

Forøvrig oppfordrer selger potensielle kjøpere til å undersøke eiendommen grundig, jf avhendingsloven § 3-10 og kjøpsloven § 20 (aksjeboliger).

Gyldig forsikring forutsetter at det for helårs- og fritidsbolig foreligger tilstandsrapport som er i henhold til Forskrift til avhendingslova (tryggere bolighandel).

Jeg ønsker boligselgerforsikring, og bekrefter å ha mottatt og lest forsikringsvilkårene og informasjonsbrosjyre til selger i forbindelse med kjøp av boligselgerforsikring. Forsikringen trer i kraft på det tidspunkt det foreligger en budaksept mellom partene, begrenset til tolv måneder før overtagelse. Ved oppgjørsoppdrag trer forsikringen i kraft når kontrakten er signert av begge parter, begrenset til siste 12 måneder før overtakelse. Jeg bekrefter med dette at eiendommen ikke er en næringseiendom, at den ikke selges som ledd i næringsvirksomhet eller mellom ektefeller eller slektninger i rett oppstigende eller nedstigenede linje, søsken, eller mellom personer som bor eller har bodd på boligeiendommen. Gyldig forsikring forutsetter at det for helårs- og fritidsbolig foreligger tilstandsrapport som er i henhold til Forskrift til avhendingslova (tryggere bolighandel). Forsikringen er ugyldig dersom den tegnes i strid med forsikringsvilkårene. Jeg er innforstått med at eiendomsmeglere ikke har fullmakt til å gjøre unntak fra ovennevnte begrensninger. Jeg er oppmerksom på at 8% av total forsikringspremie er honorar til Söderberg & Partners.

Jeg ønsker ikke boligselgerforsikring, men megler har tilbudt meg å kjøpe slik forsikring.

Jeg kan ikke kjøpe boligselgerforsikring ihht vilkår.

NAME OF SIGNER	IDENTIFIER	TIME	ELECTRONIC ID
May Beth Steffarud	9ecfd71962a57f8364b05 bf5b94f7e4f5eb68cc0	23.10.2025 16:09:22 UTC	Signer authenticated by One time code

Document reference: 23-0247/25

- This is a PDF document digitally signed by IN Groupe's E-Signing service.
- The document's integrity is protected by signing and sealing the contents with a certificate issued to IN Groupe by a third party. Validating the signature confirms that the contents have not been modified since the time of signing.
- For more information about document formats, see <https://doc.ingroupe.com/developer>

# Nabolagsprofil

Brochmannsveien 13

## Offentlig transport

🚶 Skjønhaug	2 min 🚶
Linje 470, 471	0.2 km
✈ Oslo Gardermoen	1 t 22 min 🚗

## Skoler

Rømskog skole (1-7 kl.)	6 min 🚗
45 elever, 4 klasser	5.7 km
Bjørkelangen skole (1-10 kl.)	32 min 🚗
650 elever, 40 klasser	34 km
Kjelle videregående skole	29 min 🚗
180 elever, 17 klasser	32.6 km
Bjørkelangen videregående skole	30 min 🚗
674 elever, 32 klasser	33.3 km

## Aldersfordeling barn (0-18 år)

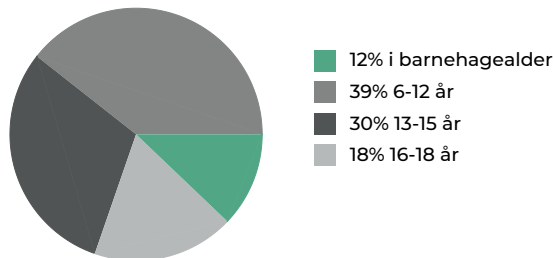

## Sivilstand

		Norge
Gift	46%	33%
Ikke gift	40%	54%
Separert	10%	9%
Enke/Enkemann	4%	4%

## Aldersfordeling

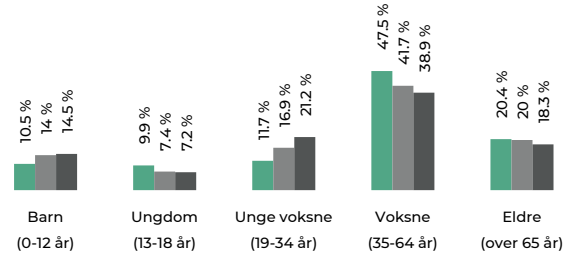

Område	Personer	Husholdninger
Grunnkrets: Sandum	166	87
Kommune: Aurskog-Høland	17 754	8 224
Norge	5 425 412	2 654 586

## Barnehager

Rømskog barnehage (1-5 år)	6 min 🚗
20 barn	5.6 km
Setskog oppvekstsenter - bhg. (1-5 år)	18 min 🚗
21 barn	19.2 km

## Dagligvare

Joker Rømskog	4 min 🚗
Post i butikk, PostNord	4.6 km
Joker Setskog	17 min 🚗
PostNord, søndagsåpent	19.1 km

## Sport

🏈 Rømskogbanen	5 min 🚗
Fotball	5.5 km
🏈 Rømskog skole	5 min 🚗
Aktivitetshall, ballspill	5.5 km



Innholdet i nabolagsprofilen er hentet fra ulike datakilder, og feil eller mangler kan forekomme. Vurderinger og sitater er innhentet på web og gir uttrykk for hvordan naboene vurderer nabolaget. FINN.no AS kan ikke holdes ansvarlig for feil/mangler i profilen. Copyright © Finn.no AS 2025

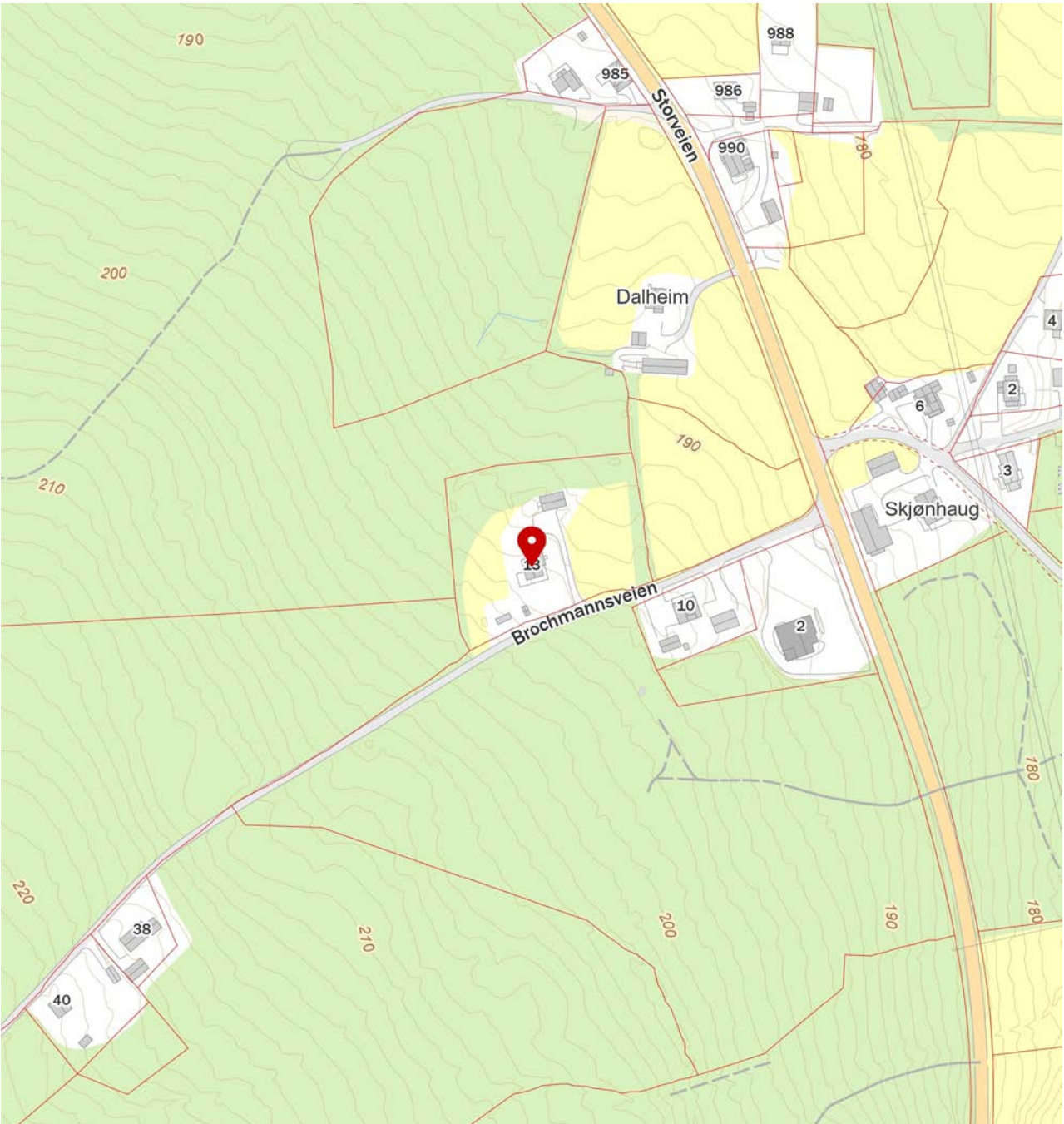
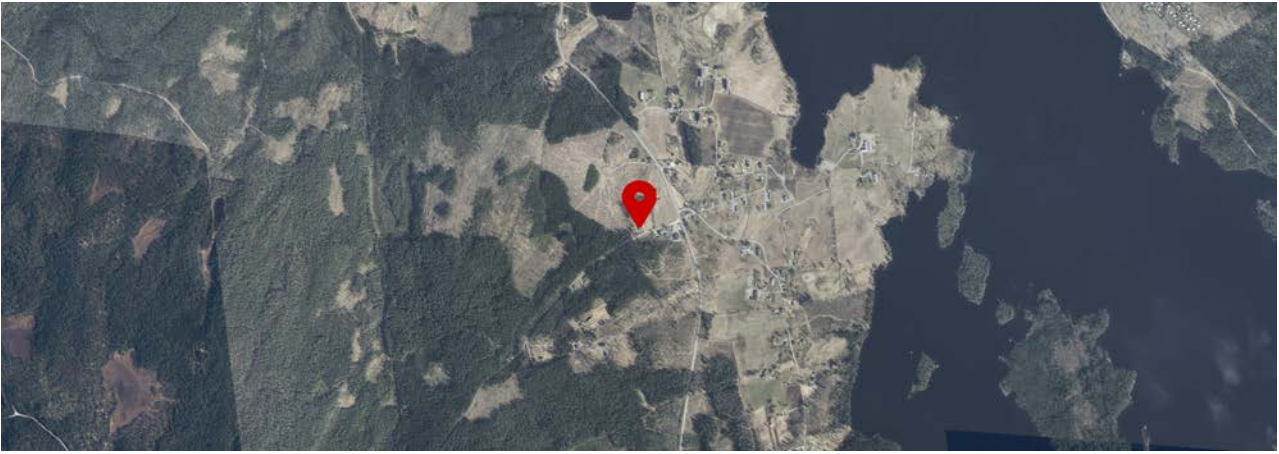

Innholdet i nabolagsprofilen er hentet fra ulike datakilder, og feil eller mangler kan forekomme. Vurderinger og sitater er innhentet på web og gir uttrykk for hvordan naboene vurderer nabolaget. FINN.no AS kan ikke holdes ansvarlig for feil/mangler i profilen. Copyright © Finn.no AS 2025

Adresse	Brochmannsveien 13
Postnummer	1950
Sted	RØMSKOG
Kommunenavn	Aurskog-Høland
Gårdsnummer	267
Bruksnummer	44
Seksjonsnummer	—
Andelsnummer	—
Festenummer	—
Bygningsnummer	147150458
Bruksenhetsnummer	H0101
Merkenummer	Energiattest-2025-188613
Dato	10.11.2025

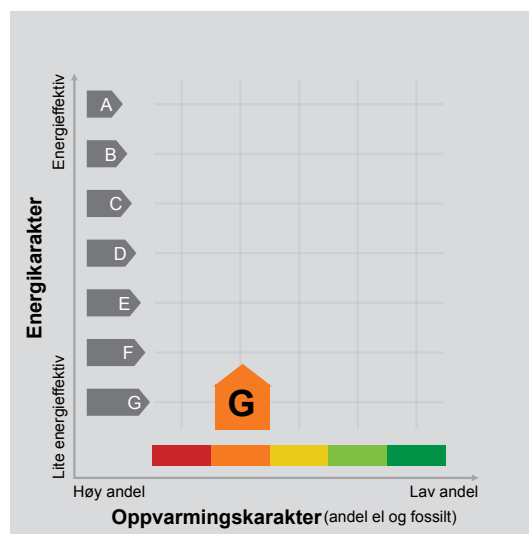

**Energimerket** angir boligens energistandard. Energimerket består av en energikarakter og en oppvarmingskarakter, se i figuren. Energimerket symboliseres med et hus, hvor fargen viser oppvarmingskarakter, og bokstaven viser energikarakter.

**Energikarakteren** angir hvor energieffektiv boligen er, inkludert oppvarmingsanlegget. Energikarakteren er beregnet ut fra den typiske energibruken for boligtypen. Beregningene er gjort ut fra normal bruk ved et gjennomsnittlig klima. Det er boligens energimessige standard og ikke bruken som bestemmer energikarakteren. A betyr at boligen er energieffektiv, mens G betyr at

boligen er lite energieffektiv. En bolig bygget etter byggeforskriftene vedtatt i 2010 vil normalt få C.

**Oppvarmingskarakteren** forteller hvor stor andel av oppvarmingsbehovet (romoppvarming og varmtvann) som dekkes av elektrisitet, olje eller gass. Grønn farge betyr lav andel el, olje og gass, mens rød farge betyr høy andel el, olje og gass. Oppvarmingskarakteren skal stimulere til økt bruk av varmepumper, solenergi, biobrensel og fjernvarme.

Om bakgrunnen for beregningene, se [www.enova.no/energimerking](http://www.enova.no/energimerking).

### Målt energibruk

Brukeren har valgt å ikke oppgi målt energibruk.





---

## Hvordan boligen benyttes har betydning for energibehovet

Energibehovet påvirkes av hvordan man benytter boligen, og kan forklare avvik mellom beregnet og målt energibruk. Gode energivaner bidrar til at energibehovet reduseres. Energebrevet kan også bli lavere enn normalt dersom:

- deler av boligen ikke er i bruk,
- færre personer enn det som regnes som normalt bruker boligen, eller
- den ikke brukes hele året.

## Gode energivaner

Ved å følge enkle tips kan du redusere ditt energibehov, men dette vil ikke påvirke boligens energimerke.

Energimerkingen kan kun endres gjennom fysiske endringer på boligen.

**Tips 1: Følg med på energibruken i boligen**

**Tips 2: Luft kort og effektivt**

**Tips 3: Redusér innetemperaturen**

**Tips 4: Bruk varmtvann fornuftig**

## Mulige forbedringer for boligens energistandard

Ut fra opplysningene som er oppgitt om boligen, anbefales følgende energieffektiviserende tiltak. Dette er tiltak som kan gi bygningen et bedre energimerke.

Noen av tiltakene kan i tillegg være svært lønnsomme. Tiltakene bør spesielt vurderes ved modernisering av bygningen eller utskifting av teknisk utstyr.

**Tiltaksliste** (For full beskrivelse av tiltakene, se Tiltaksliste - vedlegg 1)

- **Montere urbryter på motorvarmer**
- **Isolering av innervegg mot uoppvarmet rom**

Det tas forbehold om at tiltakene er foreslått ut fra de opplysninger som er gitt om boligen. Fagfolk bør derfor kontaktes for å vurdere tiltakene nærmere. Eventuell gjennomføring av tiltak må skje i samsvar

- **Temperatur- og tidsstyring av panelovner**
- **Vask med fulle maskiner**

med gjeldende lovverk, og det må tas hensyn til krav til godt inneklima og forebygging av fuktskader og andre byggskader.



## Boligdata som er grunnlag for energimerket

Energimerket og andre data i denne attesten er beregnet ut fra opplysninger som er gitt av boligeier da attesten ble registrert. Nedenfor er en oversikt over oppgitte opplysninger, som boligeier er ansvarlig for.

<b>Bygningskategori:</b>	Småhus
<b>Bygningstype:</b>	Enebolig
<b>Byggeår</b>	1950
<b>Bygningsmateriale:</b>	Tre
<b>BRA:</b>	249
<b>Ant. etg. med oppv. BRA:</b>	2
<b>Detaljert vegger:</b>	Nei
<b>Detaljert vindu:</b>	Nei

### Teknisk installasjon

<b>Oppvarming:</b>	Elektrisk Varmepumpe Ved
<b>Ventilasjon</b>	Naturlig ventilasjon

Der opplysninger ikke er oppgitt, brukes typiske standardverdier for den aktuelle bygningstypen. For mer informasjon om beregninger, se

<https://www.enova.no/energimerking/om-energimerkeordningen/om-energiattesten/beregning-av-energikarakteren/>.

## Om grunnlaget for energiattesten

Oppgitte opplysninger om boligen kan finnes ved å gå inn på [www.enova.no/energimerking](http://www.enova.no/energimerking), og logge inn via ID-porten/Altinn. På siden "Eiendommer" kan du søke opp bygninger og hente fram energiattester som er laget tidligere. For å se detaljer for en bolig hvor det er brukt detaljert registrering må du velge "Gjenbruk"

av aktuell attest under Offisielle energiattester i skjermbildet "Valgt eiendom". Boligeier er ansvarlig for at det blir brukt riktige opplysninger. Eventuelle gale opplysninger må derfor tas opp med selger eller utleier da dette kan ha betydning for prisfastsettelsen. Det kan når som helst lage en ny energiattest.

## Om energimerkeordningen

Enova er ansvarlig for energimerkeordningen. Energimerket beregnes på grunnlag av oppgitte opplysninger om boligen. For informasjon som ikke er oppgitt, brukes typiske standardverdier for den aktuelle bygningstypen fra tidsperioden den ble bygd i. Beregningsmetodene for energikarakteren baserer seg på NS 3031

(<https://www.enova.no/energimerking/om-energimerkeordningen>)

Spørsmål om energiattesten, energimerkeordningen eller gjennomføring av energieffektivisering og tilskuddsordninger kan rettes til Enova Svarer på tlf. 24 24 08 95 eller [svarer@enova.no](mailto:svarer@enova.no).

Plikten til energimerking er beskrevet i energimerkeforskriften (bygninger).

Nærmere opplysninger om energimerkeordningen kan du finne på [www.enova.no/energimerking](http://www.enova.no/energimerking).

For ytterligere råd og veiledning om effektiv energibruk, vennligst se [www.enova.no/hjemme](http://www.enova.no/hjemme) eller ring Enova svarer på tlf. **24 24 08 95**.

# Tiltaksliste: Vedlegg til energiattesten

## Tiltak utendørs

### Tiltak 1: Montere urbryter på motorvarmer

Det monteres urbryter (koblingsur) på motorvarmeren slik at den ikke står på mer enn nødvendig.

### Tiltak 2: Skifte til sparepærer på utebelysning

Sparepærer på 5, 7, 11, 15, og 20 W tilsvarer glødelamper på henholdsvis 25, 40, 60, 75 og 100 W. Sparepærer gir like mye lys som vanlige glødelamper, men bruker bare rundt 20% av energien. De varer dessuten lenger, 8.000-15.000 timer mot 1.000 - 2.500 timer for glødelamper.

### Tiltak 3: Montere automatikk på utebelysning

Det kan monteres fotocelle på utebelysningen slik at det automatisk går av/på etter dagslyset/mørket. Eller det kan monteres bevegelsessensor slik at lyset kun går på ved bevegelse og slås av automatisk etter forhåndsinnstilt tid.

### Tiltak 4: Termostat- og nedbørsstyring av snøsmelteanlegg

Snøsmelteanlegget er kun manuelt styrt, eller styres kun etter lufttemperatur. Det installeres automatikk slik at snøsmelteanlegget både er temperatur- og nedbørsstyrt. Det kan være i form av en temperatur- og snøføler i bakken, med temperatur- og fuktføler i luften. Snøsmelteanlegget aktiveres kun ved behov dvs. når det registreres nedbør og kulde samtidig.

## Bygningsmessige tiltak

### Tiltak 5: Isolering av innervegg mot uoppvarmet rom

Innervegg mot uoppvarmet rom i boligen isoleres.

### Tiltak 6: Randsoneisolering av etasjeskillere

Kald trekk i randsonen av trebjelkelag kan utbedres ved å isolere bjelkelaget i randsonen. Utvendig kan man forsøke å tette vindsperra nederst på utsiden av vegg.

### Tiltak 7: Etterisolering av yttervegg

Yttervegg etterisoleres. Metode avhenger av dagens løsning. For å sjekke vindtetting av yttervegg anbefales termografering og tetthetsprøving.

### Tiltak 8: Montering tetningslister

Luftlekkasjer mellom karm og ramme på vinduer og mellom karm og dørbblad kan reduseres ved montering av tetningslister. Lister i silikon- eller EPDM-gummi gir beste resultat.

### Tiltak 9: Termografering og tetthetsprøving

Bygningens lufttetthet kan måles ved hjelp av metode for tetthetsmåling av hele eller deler av bygget. Termografering kan også benyttes for å kartlegge varmetap og lekkasjepunkter. Metodene krever spesialutstyr og spesialkompetanse og må utføres av fagfolk.

## Tiltak på elektriske anlegg

### Tiltak 10: Temperatur- og tidsstyring av panelovner

Evt. eldre elektriske varmeovner uten termostat skiftes ut med nye termostatregulerte ovner med tidsstyring, eller det ettermonteres termostat / spareplugg på eksisterende ovn. Dersom mange ovner skiftes ut bør det vurderes et system hvor temperatur og tidsinnstillinger i ulike rom i boligen styres fra en sentral enhet.

### Tiltak 11: Temperatur- og tidsstyring av elektrisk gulvvarme / takvarme

For evt. eldre gulvvarme/takvarme uten termostat monteres ny styringsenhet med kombinert termostat og tidsstyring. Dersom mange slike styringsenheter og/eller panelovner skiftes ut bør det vurderes et system hvor temperatur og tidsinnstillinger i ulike rom i boligen styres fra en sentral enhet.

## Brukertiltak

### Tiltak 12: Vask med fulle maskiner

Fyll opp vaske- og oppvaskmaskinen før bruk. De fleste maskiner bruker like mye energi enten de er fulle eller ikke.

### Tiltak 13: Slå el.apparater helt av

Elektriske apparater som har stand-by modus trekker strøm selv når de ikke er i bruk, og må derfor slås helt av.

### Tiltak 14: Redusér innnetemperaturen

Ha en moderat innnetemperatur, for hver grad temperatursenkning reduseres oppvarmingsbehovet med 5 %. Mennesker er også varmekilder; jo flere gjester – desto større grunn til å dempe varmen. Ha lavere temperatur i rom som brukes sjelden eller bare deler av døgnet. Monter tetningslister rundt trekkfulle vinduer og dører (kan sjekkes ved bruk av myggspiral/røyk eller stearinlys). Sett ikke møbler foran varmeovner, det hindrer varmen i å sirkulere. Trekk for gardiner og persienner om kvelden, det reduserer varmetap gjennom vinduene.

### Tiltak 15: Tiltak utendørs

Monter urbryter (koblingsur) på motorvarmeren slik at den ikke står på mer enn nødvendig. Skift til sparepærer. Sparepærer på 5, 7, 11, 15, og 20 W tilsvarer glødelamper på henholdsvis 25, 40, 60, 75 og 100 W, og de varer dessuten lenger, 8.000-15.000 timer mot 1.000-2.500 timer for glødelamper. Det kan monteres fotocelle på utebelysningen slik at det automatisk går av/på etter dagslyset/mørket. Eller det kan monteres bevegelsessensor slik at lyset kun går på ved bevegelse og slås av automatisk etter forhåndsinnstilt tid. For snøsmelteanlegg som kun er manuelt styrt av/på eller ift. lufttemperatur kan det installeres automatikk slik at snøsmelteanlegget både er temperatur- og nedbørsstyrt dvs. når det registreres nedbør og kulde samtidig.

### Tiltak 16: Følg med på energibruken i boligen

Gjør det til en vane å følge med energiforbruket. Les av måleren månedlig eller oftere for å være bevisst energibruken. Ca halvparten av boligens energibruk går til oppvarming.

### Tiltak 17: Spar strøm på kjøkkenet

Ikke la vannet renne når du vasker opp eller skyller. Bruk kjeler med plan bunn som passer til platen, bruk lokk, kok ikke opp mer vann enn nødvendig og slå ned varmen når det har begynt å koke. Slå av kjøkkenventilatoren når det ikke lenger er behov. Bruk av microbølgeovn til mindre mengder mat er langt mer energisparende enn komfyren. Tin frossenmat i kjøleskapet. Kjøøl - og frys skal avrimes ved behov for å hindre unødvendig energibruk og for høy temperatur inne i skapet / boksen (nye kjølekap har ofte automatisk avriming). Fjern støv på kjøleribber og kompressor på baksiden. Slå av kaffetraker når kaffen er ferdig traktet og bruk termos. Oppvaskmaskinen har innebygde varmeelementer for oppvarming av vann og skal kobles til kaldvannet, kobles den til varmtvannet øker energibruken med 20 - 40 % samtidig som enkelte vaske - og skylleprosesser foregår i feil temperatur.

### Tiltak 18: Velg hvitevarer med lavt forbruk

Når du skal kjøpe nye hvitevarer så velg et produkt med lavt strømforbruk. Produktene deles inn i energiklasser fra A til G, hvor A er det minst energikrevende. Mange produsenter tilbyr nå varer som går ekstra langt i å være energieffektive. A+ og det enda bedre A++ er merkinger som har kommet for å skille de gode fra de ekstra gode produktene.

### Tiltak 19: Bruk varmtvann fornuftig

Bytt til sparedusj hvis du ikke har. For å finne ut om du bør bytte til sparedusj eller allerede har sparedusj kan du ta tiden på fylling av ei vaskebøtte; nye sparedusjer har et forbruk på kun 9 liter per minutt. Ta dusj i stedet for karbad. Skift pakning på dryppende kraner. Dersom varmtvannsberederen har nok kapasitet kan temperaturen i berederen reduseres til 70gr.

### Tiltak 20: Slå av lyset og bruk sparepærer

Slå av lys i rom som ikke er i bruk. Utnytt dagslyset. Bruk sparepærer, spesielt til utelys og rom som er kalde eller bare delvis oppvarmet.

### Tiltak 21: Luft kort og effektivt

Ikke la vinduer stå på gløtt over lengre tid. Luft heller kort og effektivt, da får du raskt skifta lufta i rommet og du unngår nedkjøling av gulv, tak og vegger.

## Tiltak på sanitæranlegg

### Tiltak 22: Isolere varmtvannsrør

Uisolerte varmtvannsrør isoleres for å redusere varmetapet.



# SITUASJONSKART



Eiendom:	Gnr: 267	Bnr: 44	Fnr: 0	Snr: 0
	Adresse: Brochmannsveien 13, 1950 RØMSKOG			
Hj.haver/Fester:	STEFFARUD MAY-BETH J, BROCHMANNSVEIEN 13, 1950 RØMSKOG			

**AURSKOG-  
HØLAND  
KOMMUNE**

Dato: 27/10-2025 Sign:

Målestokk  
1:1000

[X Raster-problem: Tekst](#)

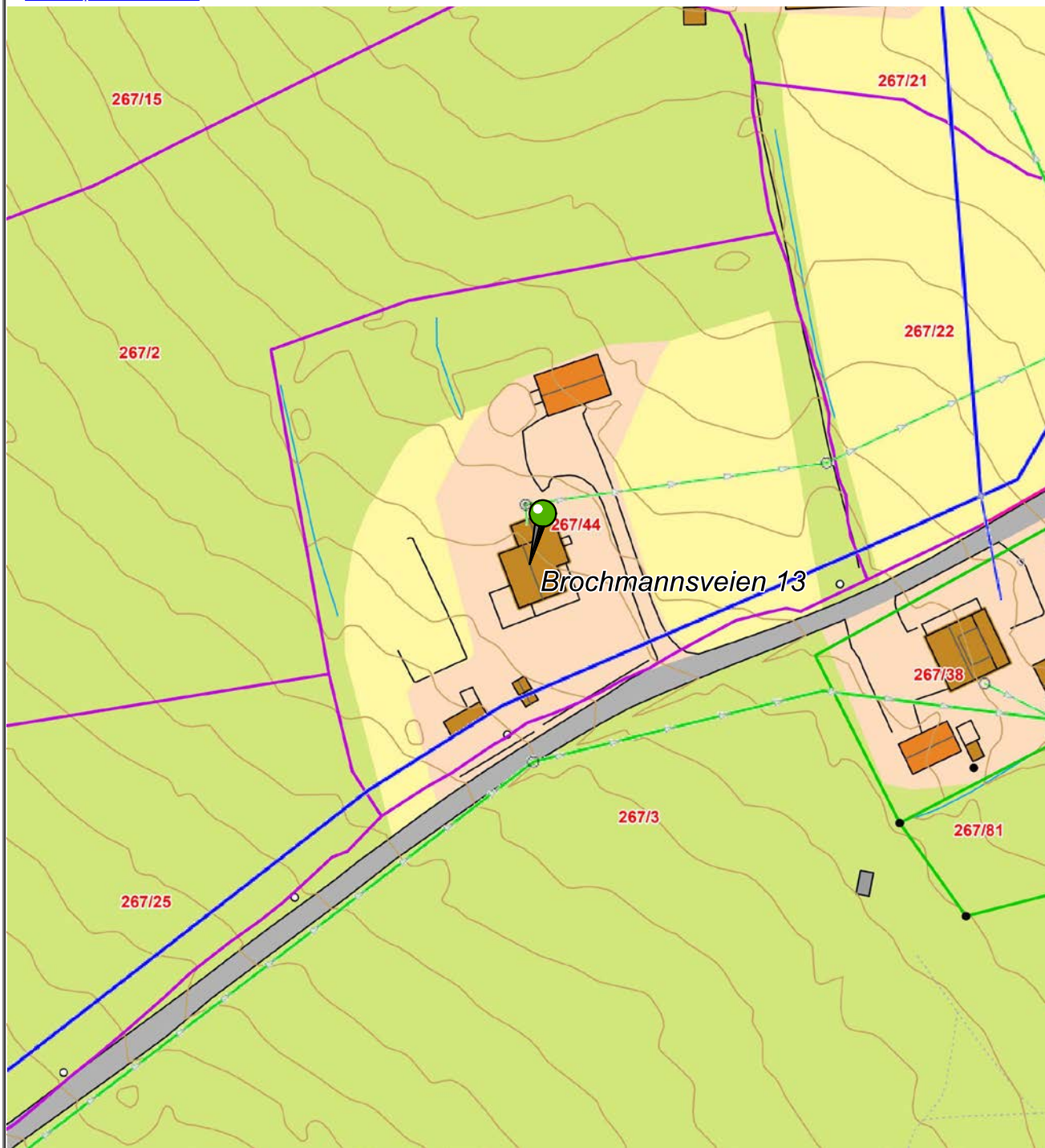

Det tas forbehold om at det kan forekomme feil på kartet, bla. gjelder dette eiendomsgrenser, ledninger/kabler, kummer m.m. som i forbindelse med prosjektering/anleggsarbeid må undersøkes nærmere.





# Aurskog-Høland kommune

Adresse: Rådhusveien 3, 1940 Bjørkelangen

Telefon: 63852500

Utskriftsdato: 23.10.2025

## Kommunale gebyrer 2025

EM §6-7 Oppdragstakerens undersøkelses- og opplysningsplikt

Kilde: Aurskog-Høland kommune

<b>Kommunenr.</b>	3226	<b>Gårdsnr.</b>	267	<b>Bruksnr.</b>	44	<b>Festenr.</b>		<b>Seksjonsnr.</b>	
<b>Adresse</b>	Brochmannsveien 13, 1950 RØMSKOG								

### Kommunale gebyrer fakturert på eiendommen i 2024

Kommunale gebyrer er en kombinasjon av forskudd, abonnement og enkeltgebyrer fakturert etter levert tjeneste. Vi kjenner ikke samlet gebyr for en eiendom for et år før året er omme. Denne rapporten sammenstiller dette for fjoråret, med summer fordelt per fagområde. Tjenestene vil normalt ha en prisøkning hvert år, samt at forbruk på ulike tjenester kan variere fra år til år.

Gebyr	Fakturert beløp i 2024
Avløp	9 452,52 kr
Eiendomsskatt	2 364,00 kr
Feiing	724,92 kr
Renovasjon	4 834,92 kr
Vann	4 722,60 kr
<b>Sum</b>	<b>22 098,96 kr</b>

### Prognose kommunale gebyrer på eiendommen inneværende år

Vare	Mva	Grunnlag	Enhetspris	Andel	Korreksjon	Årsprognose
ORDINÆR RENOV.GEBYR	25%	1 stk	5028.75	1/1	0 %	5 028,75 kr
Feier/Tilsynsgebyr	25%	1 Pipe	732.50	1/1	0 %	732,50 kr
Feier/Tilsynsgebyr	0%	1 Pipe	586.00	1/1	0 %	586,00 kr
ABB.GEBYR VANN BOLIG	15%	1 stk	1230.50	1/1	0 %	1 230,50 kr
ABB.GEBYR AVLØP BOLIG	15%	1 stk	3701.85	1/1	0 %	3 701,85 kr
FORBRUKSGEBYR VANN 151 -220 M2	15%	1 stk	3892.75	1/1	0 %	3 892,75 kr
FORBRUKSGEBYR AVLØP 151 - 220 M2	15%	1 stk	6678.05	1/1	0 %	6 678,05 kr
					<b>Sum</b>	<b>21 850,40 kr</b>

Løpende gebyr brukes for å fordele en årlig kostnad på flere innbetalinger.

Mva-feltet gir informasjon om varens merverdiavgiftsats, og beløp er inkludert merverdiavgift. De som har 0% er unntatt merverdiavgift.

Stortinget har vedtatt å redusere merverdiavgift (MVA) på vann- og avløpstjenester fra 25 % til 15 % fra og med 1. juli 2025. For å tilpasse oss de nye MVA-satsene har vi gjort nødvendige justeringer i datagrunnlaget og utelukket varer for vann, avløp og slam med mva 25%. Dette for å unngå at det vises dobbelt opp av årsprognoser for disse varene.

Prognosene for inneværende år kan avvike, spesielt ved årsskifte. Dette kan skyldes at enhetspriser ikke er oppdatert for nytt år eller at noen gebyr foreløpig ikke er opprettet for nytt år.

**FORBEHOLD VED UTLEVERING AV INFORMASJON I FORBINDELSE MED EIENDOMSFORESPØRSLER:**

Det tas forbehold om riktigheten eller fullstendigheten av opplysningene i dette dokumentet. Det kan ikke rettes krav som følge av at disse opplysningene benyttes som grunnlag for beslutninger.

FERDIGATTEST

Bygningsloven av 18 juni 1965 § 93, fjr. § 99 nr. 1

Trykt på selvkopierende papir

Arbeidssted (adr.)		Registernr (Gnr/bnr/festnr) ev. parsellnr		
Høie, 1950 Rømskog		67/44		
Arbeids art	Bygningens art	Dato for søknad	Dato for vedtak (bygn.råd/-sjef)	Sak nr
Tilbygg	Bolig	21/3-79	10/5-79	16/79
Byggherre		Adresse		Tlf.
Hans Høgenes		1950 Rømskog		759260
Anmelder		Adresse		Tlf.
Samme				
Ansvarshavende		Adresse		Tlf.
Samme				

Vi har besiktiget arbeidet i samsvar med bygningslovens § 99.

Det er ikke funnet noe som strider mot vilkårene for byggetillatelsen eller de gjeldende bestemmelser i bygningslovgivningen.

Bygningen eller deler av den må ikke tas i bruk til annet formål enn det byggetillatelsen (jfr. § 93) forutsetter. En slik bruksendring krever særskilt godkjenning.

Ev. merknader:

Nr 2129 Forlag: Sem & Stenersen A/S, Oslo, 12. 79

Sted og dato	Stempel
Rømskog	<b>Rømskog Bygningsråd</b>
04.06.80	<i>[Handwritten Signature]</i>
	Underskrift

Sendes til

Byggherre  
  Anmelder  
  Ansvarshavende  
  Byggesøknadsmyndighet

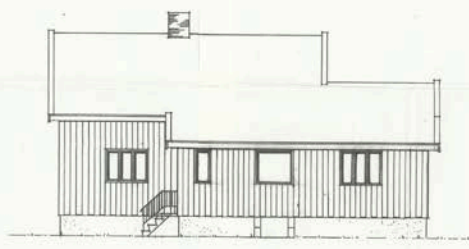
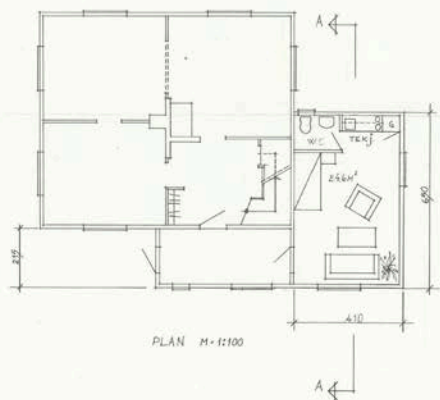

FASADE MOT ØST

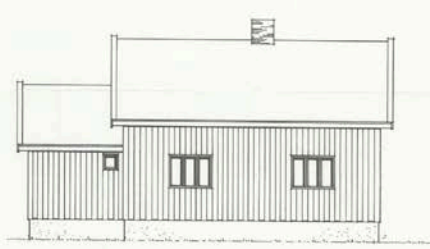

FASADE MOT VEST

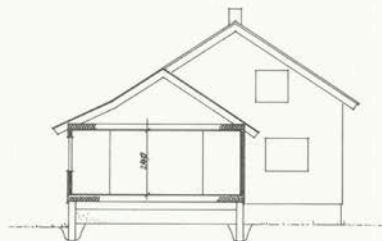

SNITT A-A

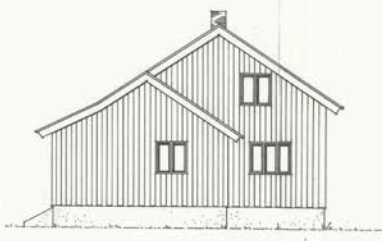

FASADE MOT NORD

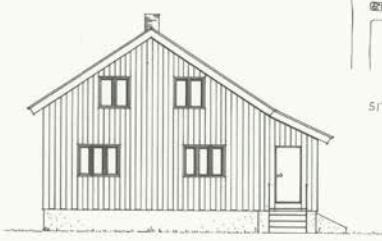

FASADE MOT SYD



SITUASJONSKART M=1:2000

Juni 29/72  
1/10/72  
Råmskog Byggingråd  
L. Nilsen

HANS OG GERD HØGENES
1950 RÅMSKOG
TILBYGG
RÅMSKOG 5.3.79 TEGN B

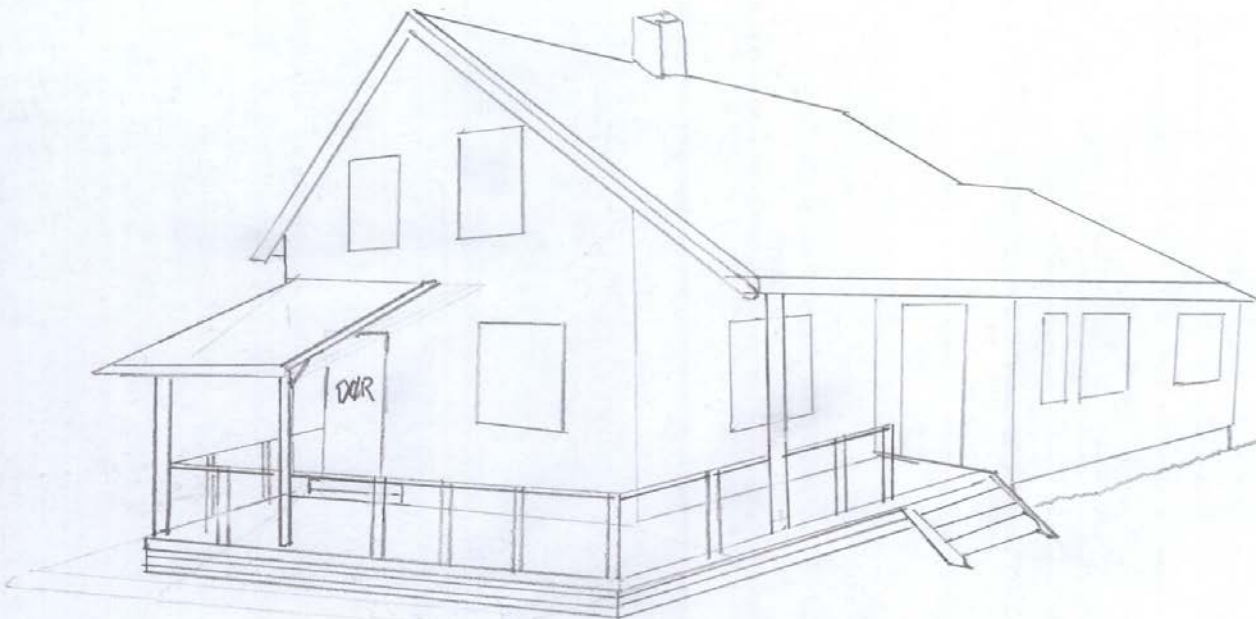

NY  
FASADE

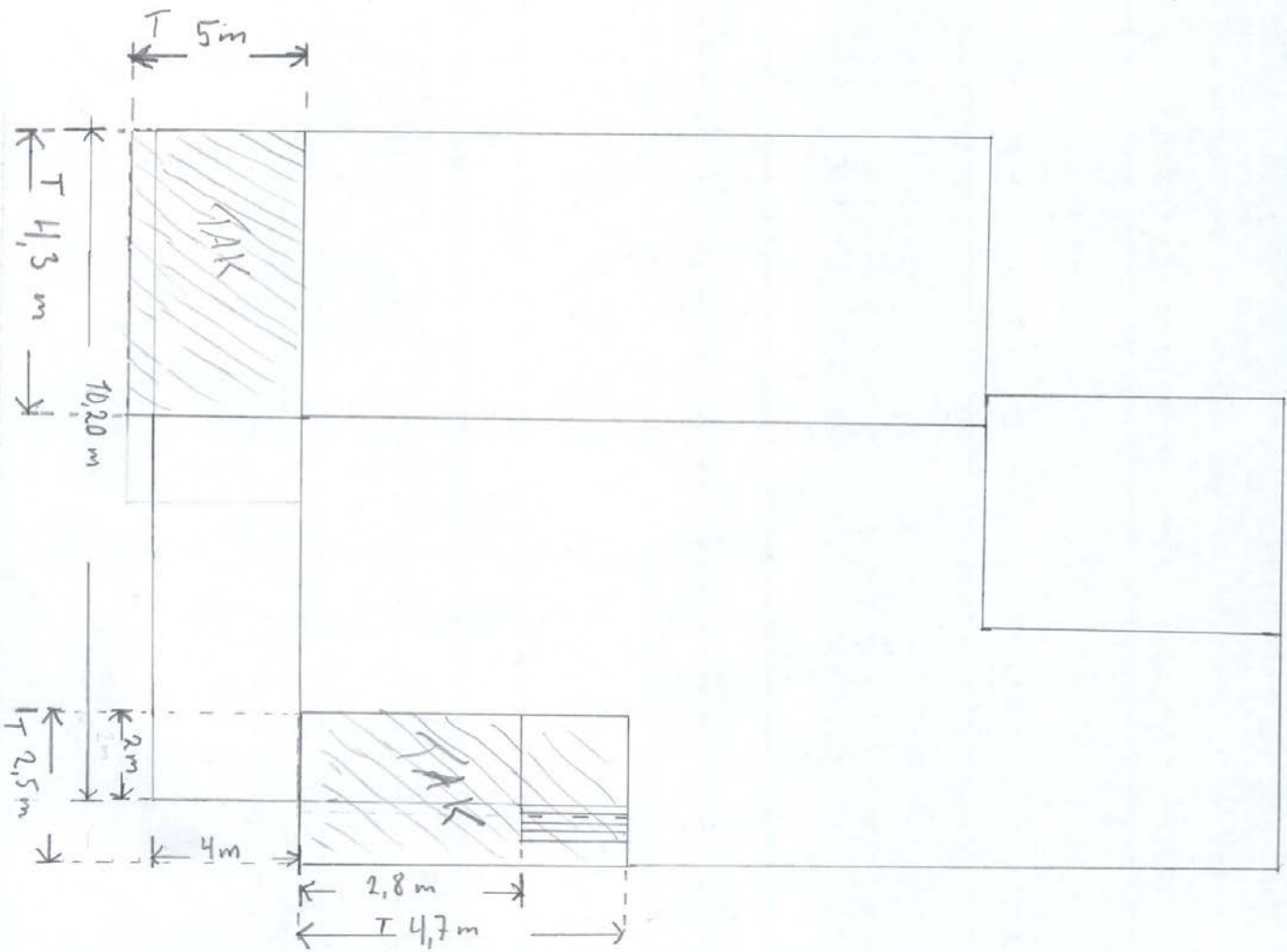

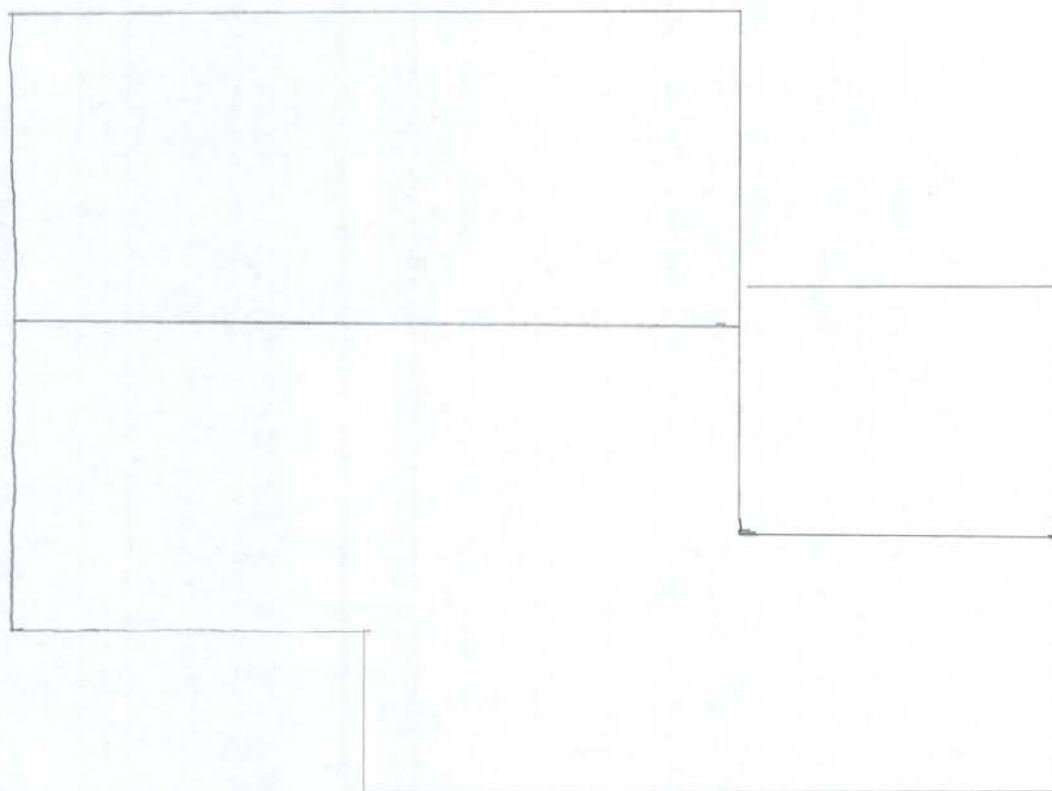

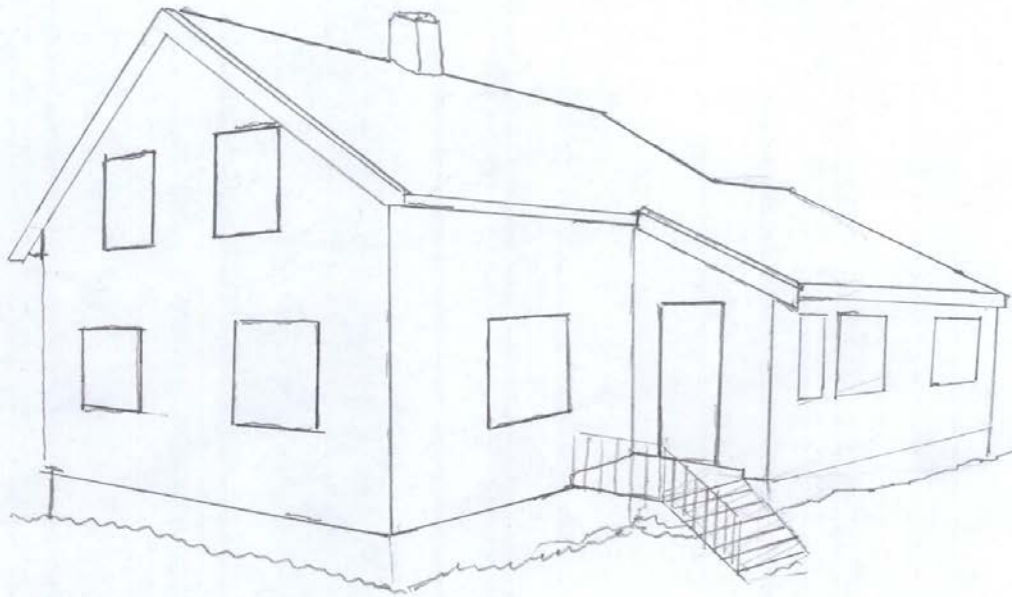

EKSISTERENDE  
FASADE

*Skemmet her 3/2-62  
 med nr. 5 -*  
Erklæring.

Ført inn i dagboken ved  
Heggen og Frøland soren-  
skriverembete,  
 som nr. 334 den *3/2* 1962.

Undertegnede andelshavere i Enga vannverk, Rømskog:

1. Alf Dalheim, eier av Dalheim, gnr.67, bnr.21 i Rømskog,
2. Agnar Sletten, " " Haukebøl-Engen, gnr.67, bnr.14 i Rømskog
3. Ruth Skau, Kristine Skau og Aagot Skau, " " Skjønhaug, gnr.67, bnr.17 i Rømskog,
4. Marthe Myrvold og Kristian Myrvold, " " Vestengen, gnr.67, bnr.16 i Rømskog,
5. Bjarne Hermansen, " " Lande, gnr.67, bnr.33 i Rømskog,
6. Simen Moen, " " Flateby, gnr.67, bnr.28 i Rømskog,
7. Daniel Sundsrud, " " Skøgtun, gnr.67, bnr.38 i Rømskog,
8. Anne Marie Gjemble og Hjalmar Gjemble, " " Aune, gnr.67, bnr.39 i Rømskog,
9. Hans Høgenes, " " Høie, gnr.67, bnr.44 i Rømskog,
10. Kasper Engen, " " Haugerud, gnr.67, bnr.41 i Rømskog,
11. Thor Høgenes, " " Høgheim, gnr.67, bnr.45 i Rømskog

erklærer herved at vannverkets ledninger vederlagsfritt kan legges gjennom våre eiendommer. Anleggets vedlikeholdsutgifter bæres av oss i fellesskap på like vilkår, og vi forplikter oss til å holde anlegget i planmessig stand i samsvar med offentlige forskrifter. Videre forplikter vi oss til å ta inn nye andelshavere ved tilkobling til anlegget på samme vilkår som oss dersom anlegget har stor nok kapasitet. Disse rettigheter verdsettes til kr.500,-.  
 Rømskog den 10. januar 1962.

<i>Alf Dalheim</i> ..... Alf Dalheim	<i>Agnar Sletten</i> ..... Agnar Sletten	<i>Ruth Skau</i> ..... Ruth Skau
<i>Kristine Skau</i> ..... Kristine Skau	<i>Aagot Skau</i> ..... Aagot Skau	<i>Marthe Myrvold</i> ..... Marthe Myrvold
<i>Kristian Myrvold</i> ..... Kristian Myrvold	<i>Bjarne Hermansen</i> ..... Bjarne Hermansen	<i>Simen Moen</i> ..... Simen Moen
<i>Daniel Sundsrud</i> ..... Daniel Sundsrud	<i>Anne Marie Gjemble</i> ..... Anne Marie Gjemble	<i>Hjalmar Gjemble</i> ..... Hjalmar Gjemble
<i>Hans Høgenes</i> ..... Hans Høgenes	<i>Kasper Engen</i> ..... Kasper Engen	<i>Thor Høgenes</i> ..... Thor Høgenes.

Det attesteres at underskriverne, som alle er over 21 år, egenhendig har underskrevet denne erklæring.

Rømskog den 10. januar 1962.

*Th. Fubkenseth*  
.....  
*Jonas T. Torvick*  
.....

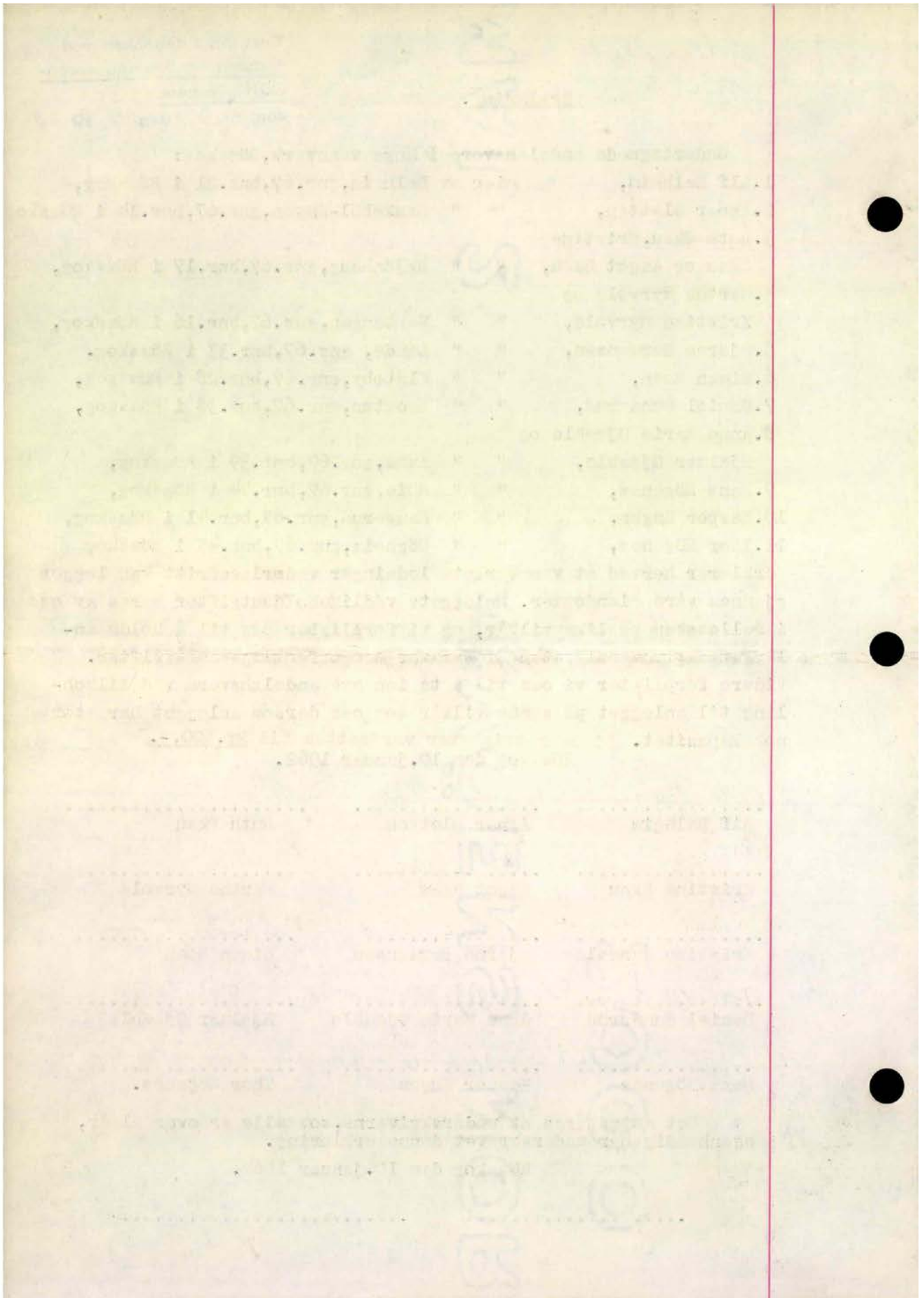

Skrevet her 6/10-75  
med K. Co.-

Ført inn i dagboken ved  
Heggen og Frøland soren-  
skriverembete,  
som nr. 5628 den 6/10 19 75  
75

ERKLÆRING.

Undertegnede grunneiere erklærer seg villig til å la Ertevang Vannverk A/L, uten vederlag, grave over dyrket mark på våre eiendommer i anledning nedlegging av vannledningsrør.

Arbeidet utføres på den årstid det gjør minst skade på avlingene.

Grunneierne forbeholder seg følgende betingelser overfor Ertevang Vannverk A/L:

1. Hvis gravearbeidet fører til skade på avling, skal vannverket erstatte avlingstapet i sin helhet.
2. Vannverket forplikter seg til å planere og sette i stand gravetraceen etter seg i den stand det var før arbeidet tok til.
3. Vannverket forplikter seg til å grunnjøsle traceen med 40 kg. kalisuper pr. dekar.

1950 Rømskog, 10, september 1975.

Verdi kr. 5.000

GnrBnr	Gårdsnavn	Eiers navn	Født
66 1	Sundsrudgodset	Helge Østby ✓	35-10-15
66 2	Krokvold	Jørgen Sunde ✓	3/2-22
66 3	Lønnberg	Helge Nordengen ✓ Thorbj. Nordengen ✓	16/11-28 14-26
66 4	Sundsrudhaugen	Anna Skan ✓	15/5-1888
67 2	Falla	Almest Skan ✓ Sofie Skan ✓	4/9-37 7/7-30
67 3,4,5, N. Sandem		Helge Sunde ✓	8/11-26
67 7	Sandem skole	Ola Taraldsen. Romm.	
67 12	Høgebøl	Konjorn Bergquist ✓	27/2-1933
67 14	Enga	Agnar Skan ✓	1/5-1919
67 15	Lønset	Nils Skan ✓	26/3-1913
67 16	S. Sandem	Maggie Skan ✓	14-4-1915
67 21	Dalheim	Alf Dalheim ✓	1/6-1928
67 22	Skjønhaug	Kristine og Agat Skan ✓	13/1-1893 - 6/6-1903
67 25	Brøttum	Agnes Skan ✓	26/12-1916
67 44	Høie	Lars Skan ✓	23/6-1916
68 1	N. Ramberg	Skand ✓	25/4-22
68 2	S. Ramberg	Folke Ramberg ✓	30-12-40
68 8	Solberg	Isbj. Solmet ✓	6/6-27

Nr. 859 a.  
ENEBRETT: SEM & STENBERGEN 7/4. OSLO  
10-57.

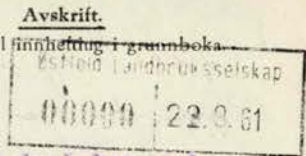

## Skylddelingsforretning

Part inn i dagboken ved  
Frøland sorens-  
skriverembete,  
som nr. 2361/61 25/10 61

Torsdag, den 24/8 1961 holdt undertegnede av lensmannen oppnevnte menn skylddelingsforretning over gården Stankens nordre  
g.-nr. 67 br.-nr. 3 av skyld mark 2,75 i Rømskog  
herred. Forretningen er forlangt av Therine Høgenes

som har grunnbokshjemmel til den eiendom som er forlangt delt.<sup>1)</sup>

Mennsoppnevnelser legges ved. Av mennene har følgende gitt forsikring<sup>2)</sup> som skjønns-  
menn Rolf Sundsrud, Anders Skogheim,  
Andreas Briksen.

Ved forretningen møtte:<sup>3)</sup> Skabøene var varslat, men  
møtte ikke.

Mennene valte til formann Andreas Briksen

Over den del av gården, som er fraskilt, meddeles her følgende opplysninger:

1.<sup>4)</sup> Areal: Dyrket jord 0 dekar, naturlig eng og kulturbeite 0 dekar, produktiv skog 0 dekar, annet areal 7 dekar. I alt 7 dekar.

2. Grensebeskrivelse:<sup>5)</sup>

Delingen begynner ved fjellvegen,  
i det syd-østre hjørne mot  
Skjønhaug, og går herfra i en lengde  
av 69 meter mot nord, herfra går

<sup>1)</sup> Hvis rekvirenten ikke har grunnbokshjemmel, blir forretningen ikke å anta til tinglysning med mindre rekvirenten ved dom er kjent eiendomsberettiget til den del av eiendommen som forlanges fraskilt. (Skylddelingslovens § 1).

<sup>2)</sup> Har noen av mennene ikke gitt slik forsikring som nevnt i lov nr. 1 av 1/6 1917 § 20, skal vedk. før forretningen holdes, underskrive følgende erklæring som blir å sende inn til sorenskriveren sammen med skylddelingsforretningen. «Jeg forsikrer at jeg i alle saker vil utføre mitt verv som skjønnsmann samvittighetsfullt og etter beste overbevisning. N. N.» 19

<sup>3)</sup> Hvis noen av de i forretningen interesserte parter eller naboer ikke møter, må det i forretningen opplyses om det er godtgjort at varsel er gitt dem eller for naboers vedkommende om det er funnet unødvendig å varsle dem (skylddelingslovens §§ 2 og 3.)

<sup>4)</sup> Oppgave over den fraskilte dels areal m. v. skal bare gis for arealer over 2 dekar (jfr. skylddelingslovens § 9.) Er arealet under 2 dekar, må dette attesteres i forretningen.

<sup>5)</sup> Se skylddelingslovens §§ 3 og 8. Grensene mot naboeiendommen blir ikke å beskrive dersom disse eiere ikke er til stede og samtykker i beskrivelsen. Skal mennene etter partenes forlangende utføre delingen i marken i forbindelse med skylddelingen (lovens § 7), må grensebeskrivelsen tillike inneholde det nødvendige herom. Stiftelse av bruksrettighet eller servitut må ikke tas inn i skylddelingsforretningen uten at heftelsen skriftlig er vedtatt av den som har grunnbokshjemmel til den eiendom som heftelsen skal hvile på (lovens § 3).

delingen i en lengde av 92 meter  
mot vest, fortsetter så i en lengde  
av 86 meter mot syd, herfra følger  
delingen fjellvegen i en lengde av  
90 meter tilbake til utgangs-  
punktet.

1. Omfatter den eiendom som deles, jordbruk med skog? Ja

2. Få hvert av de jordbruk som fremkommer ved delingen den skog som er nødvendig til husbehov og gårdsfornødenhet? Nei

3. Omfatter den eiendom som deles, jordbruk med fjellstrekning, herunder fjellvann, elver og bekker? \_\_\_\_\_

4. Får hvert av de jordbruk som fremkommer ved delingen den fjellstrekning som er nødvendig for bruket? .....

Hvis spørsmål 1 besvares med ja, og spørsmål 2 besvares med nei, eller hvis spørsmål 3 besvares med ja, og spørsmål 4 besvares med nei, blir ytterligere følgende spørsmål å besvare:

5. Har herredsstyret samtykket i skylddelingen? .....

6. Eller finner skylddelingsmennene godtgjort, at den parsell som fraskilles eiendommen, er bestemt til å oppdyrkes eller nyttes til byggetomt, veg, industrielt anlegg eller annet lignende øyemed? Byggetomt.

7. Eller deles eiendommen i henhold til § 14 i lov om odels- og åsæteretten av 26. juli 1821? .....

Det bevitnes:

- a) At ved delingen nytt fellesskap ikke er stiftet. Dog har vi samtykket i at av utmarken

kan nyttes i fellesskap av .....

idet vi har funnet videregående deling utjenlig.<sup>1)</sup>

- b) At hvert bruk har fått en for fredning og benyttelse så hensiktsmessig form som forholdene tillater.

Skylden for den fraskilte del ble bestemt til 0,05

Hovedbølets gjenværende skyld utgjør 2,70

Hovedbølets gjenværende areal utgjør: Dyrket jord 80 dekar, naturlig eng og kulturbeite 10 dekar, produktiv skog 430 dekar, annet areal 43 dekar. I alt 553 dekar.

Den fraskilte del er gitt bruksnavn.<sup>2)</sup> Pie

Omkostningene ved å holde og tinglyse forretningen skal bæres av: Pans

Partene ble gjort kjent med at forretningen kan påankes til overskjønn, når det gjelder skyldansettelsen og den deling som er foretatt i marken, og at krav om dette må være fremsatt til sorenskriveren innen 3 måneder fra forretningens tinglysing.

Vi erklærer herved at vi har utført forretningen etter beste skjønn og overbevisning i henhold til gitt forsikring.

Vi har bestemt at Andreas Erikson skal besørge forretningen levert (sendt) til tinglysing.

Andreas Erikson Anders Spangheim Ref. Sorenskriver

<sup>1)</sup> Det som ikke passer strykes over.

<sup>2)</sup> Som bruksnavn må ikke i noe tilfelle velges et navn som allerede er i bruk som slektsnavn og som ikke hører til de mer utbredte (jfr. lov av 9. februar 1923 nr. 2 § 21.)

Går til Råmskog jordstyre.<sup>1)</sup>

Jordstyrets uttalelse:

Det fraskilte areal er i utgjækkbar mæte omca 70-80%  
 skinn i overfladen, dels oppre steiner. Hans Loggers kjøpte  
 louten av sin mor Thorina Loggers for 18 år siden. Fordeling av  
 arealet fra hovegården Haukenes mors er ikke til økonomisk skade  
 eller forringelse av eiendommen. Jordstyret har derfor ikke noe  
 å innvende mot fraskillelse av tomten.

Råmskog den 15/9 1961.

formann.

D. Halund  
 sekretær

Går til \_\_\_\_\_ landbruksselskap.

Fylkeslandbruksstyrets uttalelse:

\_\_\_\_\_  
 \_\_\_\_\_  
 \_\_\_\_\_

\_\_\_\_\_ den \_\_\_\_\_ 19\_\_\_\_

formann.

fylkeslandbrukssjef.

De m fraskilte del har fått g.nr. 67 b.nr. 44 ✓

<sup>1)</sup> Melding om forretningen blir ikke å sende jordstyret hvis skylddelingen gjelder et areal på under 2 dekar.

## Forbrukerinformasjon:

# Trygg bolighandel med nye regler fra 1. januar 2022

Her er kortversjonen av det du må vite! Reglene gjelder for boliger som selges (bud som aksepteres) fra 1. januar 2022.

*Denne informasjonen er laget av forbrukerorganisasjonen Huseierne, Forbrukerrådet, Norsk takst, Norges Eiendomsmeglerforbund og EiendomNorge.*

## Kort om de nye reglene fra 1. januar 2022

Fra 1. januar 2022 endres reglene i avhendingsloven om kjøp og salg av brukt bolig.

Selger kan ikke ta generelle forbehold om tilstanden ved salg til forbrukerkjøpere. Boliger og fritidsboliger kan ikke selges «som den er» til forbrukere.

Det stilles da strengere krav til informasjonen fra selger. Selger må fremdeles opplyse om alle kjente forhold ved boligen, og opplysningene skal være korrekte. I tillegg bør selger innhente en ny type tilstandsrapport som vil gi kjøper mer og bedre opplysninger om boligen.

Fra 1. januar 2022 gjelder også en helt ny forskrift til avhendingsloven om tilstandsrapporter. Denne setter strenge krav til både innholdet i og utførelse av tilstandsrapporter.

Endringene i avhendingsloven og den nye forskriften skal sammen stimulere til at mer og bedre informasjon foreligger om boligene før salg. Jo mer som er avklart om tilstanden i forkant, desto mindre rom blir det for skuffelser og konflikter senere.

Det er i både selgers og kjøpers interesse at bolighandelen er så trygg som mulig. Kjøper må få vite hva han kjøper, og selger må kunne legge salget bak seg uten stor risiko for krav i etterkant.

## Hovedpunkter og råd om de nye reglene:

- Selger anbefales å få laget en tilstandsrapport som oppfyller kravene i forskriften om tilstandsrapporter – en «godkjent tilstandsrapport»
- Det som er tydelig beskrevet i en slik tilstandsrapport eller andre salgsdokumenter blir kjøpers ansvar. Dette gjelder selv om kjøper ikke har lest dokumentene. Kjøper må derfor lese rapporten og alle andre salgsdokumenter godt.
- Boligen skal også vurderes ut fra blant annet type, alder og synlige tilstand. Det vil si at kjøper kan ha mindre forventinger til eldre boliger enn til nye boliger. Det kan være skader eller feil som ikke er beskrevet, men som selger likevel ikke kan holdes ansvarlig for.
- Kjøper må selv dekke tap og kostnader opp til 10 000 kroner. Dette er en slags egenandel (egenrisiko) for kjøper der selger er ansvarlig. Denne beløpsgrensen får altså bare betydning for utmåling av prisavslag eller erstatning dersom eiendommens tilstand ikke tilsvarer det som følger av avtalen.

**Hva må du passe på som selger og kjøper? Les mer på neste side!**





## OVERSIKT OVER LØSØRE OG TILBEHØR TIL EIENDOMMEN

Oversikten er utarbeidet av Norges Eiendomsmeglerforbund, Eiendom Norge og Advokatforeningens Eiendomsmeglingsgruppe, og er gjeldende fra 1. januar 2020.

### Generelt

Lov om avhending av fast eiendom (avhendingslova/avhl.) av 3. juli 1992 regulerer kjøper og selgers rettigheter og plikter ved overdragelse av fast eiendom og andeler i borettslag.

I henhold til avhl. § 3-4 skal eiendommen, når annet ikke er avtalt, overdras med innredninger og utstyr som etter lov, forskrift eller annet offentlig vedtak skal følge med. Det samme gjelder varig innredning og utstyr som enten er fastmontert eller er særskilt tilpasset bygningen, jf. avhl. § 3-5. Loven inneholder ingen detaljert oversikt over hva som omfattes av «innredning og utstyr», og over hva som skal regnes som «fastmontert eller særskilt tilpasset».

Partene kan fritt avtale hva som skal følge med eiendommen ved salg. Bransjens liste over løsøre og tilbehør som skal følge med eiendommen, er en del av avtalen mellom kjøper og selger dersom ikke annet er opplyst i salgsoppgaven, kjøper har tatt forbehold i bud eller avtale på annen måte er inngått. Der intet annet er avtalt, vil løsøre og tilbehør medfølge slik dette fremkommer av avhl. § 3-4 og § 3-5 og denne oversikt.

Produkter og installasjoner som medfølger overdras uten noen form for garantier, utover eventuell gjenværende leverandørgaranti.

Dersom det er noe i nedenstående liste som ikke finnes på eiendommen, vil det heller ikke medfølge.

- 1. HVITEVARER** medfølger der dette er spesielt angitt i salgsoppgaven.
- 2. HELDEKKENDE TEPPER** følger med uansett festemåte.
- 3. VARMEKILDER**, slik som ovner, kaminer, peiser, varmpumper og panelovner, følger med uansett festemåte. Frittstående biopeiser/varmeovner og terrassevarmere medfølger ikke. Det følger ikke med varmekilder i rom som ikke har vegg- eller fastmonterte varmekilder på visning.
- 4. TV, RADIO OG MUSIKKANLEGG.** TV-antenner og fellesanlegg for TV, herunder parabolantenne, og tuner/dekoder/tv-boks medfølger der dette eies av selger. Veggmontert TV/flatskjerm med tilhørende festeordning samt musikkanlegg følger ikke med (se også punkt 12).
- 5. BADEROMSINNREDNING/UTSTYR.** Badekar, dusjkabinett, dusjvegger, alle fastmonterte speil og hyller, fastmonterte glass- og håndkleholdere, herunder håndklevarmere samt baderomsinnredning, medfølger.
- 6. GARDEROBESKAP** medfølger, selv om disse er løse. Fastmonterte garderobehyller og knagger medfølger. Innredning i garderobeskap, for eksempel løse eller fastmonterte trådkurver, hyller, stenger og lignende, medfølger.

**7. KJØKKENINNREDNING** medfølger, herunder også åpne, fastmonterte hyller og løs eller fastmontert kjøkkenøy.

**8. MARKISER, PERSIENNER** og annen type innvendig og utvendig solskjerming, gardinoppheng, lamellgardiner og liftgardiner medfølger.

**9. AVTREKKSIVIFTER** av alle slag, samt fastmonterte aircondition/ventilasjonsanlegg, medfølger.

**10. SENTRALSTØVSUGER** medfølger med komplett anlegg, herunder slange, munnstykke mm.

**11. LYSKILDER.** Kupler, lysstoffarmatur, fastmonterte "spotlights", oppheng og skinner med spotlights samt utelys og hagebelysning medfølger. Vegglamper, krokhengte lamper, lysekroner, prismelamper og lignende som er koblet til sukkerbit eller stikkontakt følger likevel ikke med.

**12. INSTALLERTE SMARTHUSLØSNINGER** med sentral som styrer lys, varme, lyd o.l., samt tilhørende trådløse enheter som brytere, sensorer, kameraer, integrerte høyttalere el. medfølger. Enkle lysstyringssystem f.eks. med en sentral som kun styrer lyspærer eller smartpærer montert i sokkel medfølger likevel ikke.

**13. UTVENDIGE SØPPELKASSER** og eventuelt holder/hus til disse medfølger.

**14. POSTKASSE** medfølger.

**15. UTENDØRS INNRETNINGER** slik som flaggstang, fastmontert tørkestativ, samt andre faste utearrangementer som f.eks. badestamp, boblekar/jacuzzi og liknende utendørs kar, lekestue, lekestativ, utepeis, fastmontert trommel til vannslange, medfølger. Guidekabel/avgrensingskabel til robotgressklipper medfølger, men robotgressklipper og ladestasjon for denne medfølger ikke.

**16. FASTMONTERT VEGGLADER/LADESTASJON TIL EL-BIL** medfølger uavhengig av hvor laderen er montert.

**17. SOLCELLEANLEGG** med tilhørende teknisk infrastruktur medfølger.

**18. GASSBEHOLDER** til gasskomfyr og gasspeis medfølger.

**19. BRANNSTIGE, BRANNTAU, feiestige** og lignende medfølger der dette er påbudt. Løse stiger medfølger ikke.

**20. BRANNSLUKNINGSAPPARAT, BRANNSLANGE** og RØYKVARSLER medfølger der dette er påbudt. Det er eier og brukers plikt til å se til at utstyret forefinnes på enhver eiendom. Hvis annet ikke er uttrykkelig avtalt, skal dette derfor alltid følge med ved salg av eiendom.

**21. SAMTLIGE NØKLER** til eiendommen som selger er i besittelse av skal overleveres kjøper på overtakelsen, herunder nøkler til eventuelle boder, uthus, garasjeportåpner e.l. Låses boder, uthus e.l. med hengelås, skal lås og nøkler til disse medfølge.

**22. GARASJEHYLLER, bodhyller, lagringshyller** og oppheng til bildekk medfølger såfremt de er fastmontert.

Planter, busker og trær som er plantet på tomten, eller fastmonterte kasser og lignende er en del av eiendommen og medfølger i handelen.

# Boligkjøperforsikring

Hvis din nye bolig har skjulte feil kan dette koste deg både tid og penger.

## Dine fordeler

- Unngå bekymring og stress
- Spar verdifull tid
- Få advokatkostnadene dekket

Med vår boligkjøperforsikring er du i trygge hender hvis du oppdager feil eller mangler ved boligen du har kjøpt. Forsikringen gir deg tilgang på hjelp fra advokater, saksbehandlere og jurister som er spesialiserte på eiendomskjøp. De står klare til å hjelpe deg i fem år etter overtagelse – uten at du trenger å bekymre deg for egne og eventuelle idømte saksomkostninger.

## Få hjelpen du trenger!

- **Når:** Du kjøper forsikringen når du kjøper en brukt bolig. Da gjelder avhendingsloven.
- **Hvor:** Hos eiendomsmegler senest ved kontraktsmøte.
- **Hvordan:** Krysses av i kjøpekontrakten. Forsikringsbevis og vilkår sendes per e-post.

Forsikringen er meglet frem av Söderberg & Partners og er plassert hos Gar-Bo Försäkring AB.

\*Det tas forbehold om pris- og vilkårsendringer.

## Hva koster forsikringen?

Forsikringspremien trekkes i oppgjøret.

Borettslagseiendom: kr 8 900

Seksjonert eiendom/  
aksjebolig: kr 11 900

Enebolig/fritid/tomt: kr 17 900

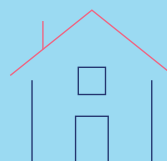

[soderbergpartners.no/eiendom](https://soderbergpartners.no/eiendom)

# Forbrukerinformasjon om budgivning



Sist oppdatert med virkning fra 1. juli 2025, i forbindelse med ikrafttredelse av endringer i eiendomsmeglingsloven.

Informasjonen er utarbeidet av Forbrukerrådet, Advokatforeningen ved Lovutvalget for eiendomsmegling, Eiendom Norge og Norges Eiendomsmeglerforbund, på grunnlag av bl.a. eiendomsmeglingsloven § 6-8.

Nedenfor gis en oversikt over de retningslinjer som anbefales ved budgivning på eiendommen. Avslutningsvis gis også en kort oversikt over de viktigste rettsreglene tilknyttet budgivning.

Før det legges inn bud på eiendommen oppfordres budgiver til å sette seg inn i all relevant informasjon om eiendommen, herunder salgsoppgave og tilstandsrapport.

## GJENNOMFØRING AV BUDGIVNING:

1. Alle bud skal inngis skriftlig til megler, som formidler disse videre til selger. Med skriftlige bud menes også elektroniske meldinger som e-post og SMS når informasjonen i disse er tilgjengelig også for ettertiden. Kravet til skriftlighet gjelder også budforhøyelser, og motbud (bud fra selger), aksept eller avslag fra selger. Før formidling av bud til selger skal megler innhente gyldig legitimasjon og signatur fra budgiver. Kravet til legitimasjon og signatur er oppfylt for budgivere som benytter e-signatur som f.eks. BankID eller MinID.

2. Et bud bør inneholde eiendommens adresse (eventuelt gnr/bnr), kjøpesum, budgivers kontaktinformasjon, finansieringsplan, akseptfrist, overtakelsesdato og eventuelle forbehold som for eksempel usikker finansiering, salg av nåværende bolig ol. Normalt vil ikke et bud med forbehold bli akseptert før forbeholdet er avklart. Konferer gjerne med megler før bud inngis.

3. Megler skal legge til rette for en forsvarlig avvikling av budrunden. I forbrukerforhold (dvs. der selger er forbruker) skal megleren ikke formidle bud med kortere akseptfrist enn kl. 12.00 første virkedag etter siste annonserte visning. Etter denne fristen bør budgivere ikke sette en kortere akseptfrist enn at megler har mulighet til, så langt det er nødvendig, å orientere selger, budgivere og øvrige interessenter om bud og forbehold. Dersom bud inngis med en frist som åpenbart er for kort til at megleren kan avvikle budrunden på en forsvarlig måte som sikrer selger og interessenter et tilstrekkelig grunnlag

for sine handlingsvalg, vil megler fraråde budgiver å stille slik frist.

4. Megler skal ikke formidle bud med forbehold om at budet eller forbehold i budet skal holdes skjult (hemmelig) for andre budgivere og interessenter.

5. Megleren vil uoppfordret gi sin vurdering av det enkelte bud overfor selger, når budet er gitt innenfor fristene i punkt 3.

6. Megleren skal, så langt det er nødvendig og mulig, holde budgiverne skriftlig orientert om mottatte bud, herunder budets størrelse, forbehold og akseptfrist. Megler skal så snart som mulig bekrefte skriftlig overfor budgivere at budene deres er mottatt. For øvrig vil megler, på forespørsel fra andre, opplyse om aktuelle bud på eiendommen, herunder relevante forbehold.

7. Kopi av budjournal skal gis til kjøper og selger uten ugrunnet opphold etter at handel er kommet i stand. Dersom det er viktig for budgiver å bevare sin anonymitet, bør budet formidles gjennom fullmektig.

8. Etter at handel har kommet i stand, eller dersom en budrunde avsluttes uten at handel er kommet i stand, kan en budgiver kreve kopi av budjournalen i anonymisert form.

## VIKTIGE AVTALERETTLIGE FORHOLD:

1. Det eksisterer ingen angrerett ved salg/kjøp av fast eiendom.

2. Når et bud er inngitt til megler og innholdet i budet er formidlet til selger (slik at selger har fått kunnskap om budet), kan budet ikke kalles tilbake. Budet er da bindende for budgiver frem til akseptfristens utløp, med mindre budet før denne tid avslås av selger eller budgiver får melding om at eiendommen er solgt til en annen. Man bør derfor ikke gi bud på flere eiendommer samtidig dersom man ikke ønsker å kjøpe flere enn en eiendom.

3. Selger står fritt til å forkaste eller akseptere ethvert bud, og er for eksempel ikke forpliktet til å akseptere høyeste bud.

4. Når en aksept av et bud har kommet frem til budgiver innen akseptfristens utløp er det inngått en bindende avtale.

5. Husk at et eventuelt bud fra selger til kjøper (såkalte «motbud»), avtalerettslig er et bindende tilbud som medfører at det foreligger en avtale om salg av eiendommen dersom budet i rett tid aksepteres av kjøper.



# Nøklene i lomma. Forsikring fikser vi.

Ved kjøp av bolig gjennom Notar Eiendomsmegling får kjøper én måned gratis forsikring på boligen i samarbeid med Kolibri Forsikring. Forsikringen trer i kraft fra overtakelsesdato. Kolibri Forsikring vil kontakte kjøper med informasjon og tilbud om videre forsikring dersom kjøper ønsker dette.

 Kolibri

Les mer om oss på  
→[kolibriforsikring.no](https://kolibriforsikring.no)

# BUD PÅ HJEMMET

Oppdragsnummer: 23-0247/25

Adresse: Brochmannsveien 13, 1950 RØMSKOG, gnr. 267,  
bnr. 44 i Aurskog-Høland kommune.

Kontaktperson: Fawad Naimy

Tlf: 452 60 247

Epost: fawad@notar.no

Salgsoppgavedato: 20.03.2026

Navn på budgiver: \_\_\_\_\_

Fødselsnummer: \_\_\_\_\_

Adresse: \_\_\_\_\_

Postnummer./Sted: \_\_\_\_\_

Telefon, privat: \_\_\_\_\_

Telefon, arbeid: \_\_\_\_\_

Navn på budgiver: \_\_\_\_\_

Fødselsnummer: \_\_\_\_\_

Adresse: \_\_\_\_\_

Postnummer./Sted: \_\_\_\_\_

Telefon, privat: \_\_\_\_\_

Telefon, arbeid: \_\_\_\_\_

E-mail: \_\_\_\_\_

E-mail: \_\_\_\_\_

Gir herved bindende bud på overnevnte eiendom på kr: \_\_\_\_\_ kroner: \_\_\_\_\_

Omkostninger i henhold til salgsoppgaven kommer i tillegg

(Med blokkbokstaver)

Eventuelle forbehold/andre betingelser: \_\_\_\_\_

Ønsket overtakelsestidspunkt: \_\_\_\_\_

Budet gjelder til og med den: \_\_\_\_\_ kl: \_\_\_\_\_

(Budet er bindende til kl 16.00 neste virkedag desom budgiver ikke har angitt annen akseptfrist)

## FINANSIERING

Långiver: \_\_\_\_\_

Kontaktperson: \_\_\_\_\_

Bank: \_\_\_\_\_

Tlf: \_\_\_\_\_

Egenkapital kr: \_\_\_\_\_

Salg av eiendom, adr.: \_\_\_\_\_

Jeg/vi er fysisk(e) person(er) som ikke hovedsakelig handler som ledd i næringsvirksomhet.

Undertegnede bekrefter med dette å ha lest salgsoppgaven med tilhørende vedlegg. Undertegnende er kjent med forbrukerinformasjon om budgivning. Budet er avgitt i henhold til de avtalebetingelser som fremgår av salgsoppgave. Budgiverne samtykker i at hver av partene forplikter hverandre ved inngivelse/endring av bud og/eller vilkår.

Sted/dato: \_\_\_\_\_

Sted/dato: \_\_\_\_\_

Budgivers underskrift: \_\_\_\_\_

Budgivers underskrift: \_\_\_\_\_

LEGITIMASJON

LEGITIMASJON



## Følg budrunden live!

Vi gir deg muligheten til å følge budrunden minutt for minutt på vår hjemmeside.

[WWW.NOTAR.NO/LIVE-BUDGIVNING/](http://WWW.NOTAR.NO/LIVE-BUDGIVNING/)